

De buena fuente



www.logroño.es
facebook.com/aytologrono
@Aytologrono
Ayuntamiento Logroño



Periódico del Ayuntamiento de Logroño

Nº 1342 VIERNES 24 DE MARZO DE 2017



El Ayuntamiento cerró 2016 con un superávit por quinto año consecutivo

La alcaldesa ha presentado la liquidación "en positivo" del pasado Presupuesto, con tan buenos datos como la reducción del endeudamiento (8,2%) o del pago a proveedores (con una media de 12,10 días)

"El Ayuntamiento de Logroño es una administración que da confianza a los inversores, que impulsa el crecimiento económico de la ciudad y el bienestar de sus ciudadanos." La alcaldesa de Logroño, Cuca Gamarra, ha dado debida cuenta esta semana de los datos presupuestarios del año 2016 que certifican "la solvencia de nuestro ayuntamiento, fruto de la buena gestión y de la responsabilidad; del interés por seguir ofreciendo servicios de calidad, manteniendo la ciudad y realizando inversiones pero sin pedir un esfuerzo suplementario a los logroñeses".

Los datos que refrendan esta idea son los contenidos en la Liquidación del Presupuesto 2016, un documento elaborado por la Intervención Municipal y que revela que el Ayuntamiento de Logroño cerró el año pasado en positivo, con un **superávit** de ocho millones de euros -7.978.524,70 euros-, consolidando por quinto año consecutivo esta tendencia de recuperación tras unos ejercicios en los que hubo que soportar más gastos que ingresos, lo que marcó una secuencia de ejercicios deficitarios.

Cumplimiento de la estabilidad presupuestaria

La reducción del **endeudamiento** es uno de los parámetros que mejor idea dan de

Para este año 2017, el Equipo de Gobierno dispondrá de 17 millones de Remantes de Tesorería de 2016, con los que podrá abordar gastos que quedaron pendientes e imprevistos

la salud financiera de una administración. Así, la deuda a 31 de diciembre de 2016 ascendía a 43,9 millones, lo que supone una reducción de 3,9 millones respecto al año 2015 (un 8,2 por ciento) y de 13 millones respecto al 2011 (un 22,8 por ciento), situación de partida para el actual Equipo de Gobierno..

En **Ingresos**, la ejecución de los **ingresos corrientes** ha ascendido al 95,84 por ciento, algo menor a la del año 2015 debido fundamentalmente a menores ingresos en el IBI debido a la bajada de impuesto acordada para 2016 y al traslado al 2017 del Plan de Regularización del Catastro, acordado dentro del Plan de Lucha contra el Fraude Fiscal.

Por otro lado, el buen comportamiento de otros ingresos avalan el inicio de la recuperación económica, como es la recaudación por impuestos estatales (IVA, IRPF) por encima de lo presupuestado o la alta recauda-

ción en el Impuesto de Construcciones, con un 91,7 por ciento.

Ingresos de capital, ejecutados en un 31,68 por ciento debido entre otros factores a que se ha ejecutado la venta de una parcela de suelo industrial por valor de 668.376,24 euros, lo que supone un 4,10 por ciento de lo previsto por venta de suelo. Las transferencias de capital se han ejecutado en un 44,53 por ciento, fundamentalmente porque corresponden a obras que a 31 de diciembre no se habían terminado de ejecutar.

Gastos e Inversiones

Los gastos corrientes han sido ejecutados en un 86,21 por ciento y los gastos de capital incluyen principalmente el conjunto de los capítulos VI y VII dedicados a inversiones, directas e indirectas. Se han llegado a financiar 21 millones de euros aunque solo se han podido ejecutar 11,2 millones de euros. Esta cantidad ha permitido no obstante poner en marcha proyectos importantes como la reurbanización de Vélez de Guevara, el skate park o la nueva Estación de Autobuses, por citar algunos. No hay que olvidar que el presupuesto de inversiones de este año también permite afrontar la mayor inversión en la ciudad que es el soterramiento de la vía férrea.

agenda

Viernes
24

18.00 h. Tardes de Danza en la Casa de la Danza. Nederlans Dans Theater. Casa de la Danza (acceso por calle San Gregorio)
18.00 h. Los Cuentos de la Biblioteca: Margarita del Mazo. Biblioteca de La Rioja
19.00 h. Concierto Benéfico Síndrome Hunter. FEAPS La Rioja. Donativo. Auditorio Municipal
19.00 h. Conferencia 'Aliarse con el lobo ibérico y la naturaleza', por Luis Miguel Domínguez. Sala de Usos Múltiples del Ayuntamiento de Logroño
19.00 h. Charla y debate. Nuevo modelo energético y seguridad jurídica. Biblioteca de La Rioja
19.30 h. Presentación del libro 'Trabajo y pobreza'. Ana María Rivas. Iglesia Unida por el Trabajo Decente. Ateneo Riojano
20.00 h. Vía Crucis. Cofradía de la Entrada de Jesús en Jerusalén. Iglesia de San Antonio de Padua
20.00 h. Proyecciones. Asociación CRIAMEVI. Concurso de Cortos por la Vida. Centro Ibercaja Portales
20.30 h. Ciclo Grandes obras Grandes autores. El Perro del Hortelano. Teatro Bretón

Sábado
25

10.00 h. Taller. 'Facilitación de grupos para movimientos sociales. Mejorando cómo nos comunicamos' Diego Cuadrado y Ana Pérez. Ateneo Riojano
18.15 h. VIII Certamen Nacional. Año Jubilar Calasancio. Año Jubilar Calasancio. Paseo del Espolón. Cofradía de la Flagelación de Jesús. Cofradía de las Siete Palabras y el Silencio
18.00 h. Proyección. Las aventuras del Principito. Biblioteca de La Rioja
19.30 h. Espectáculo Eterno. Pedro Ruiz. Entrada. Auditorio Municipal
20.00 h. Concierto del Coro Universitario. Centro Cultural Ibercaja
20.30 h. Ciclo Grandes obras Grandes autores. El Perro del Hortelano. Teatro Bretón

Domingo
26

7.30 h. Entrenamiento Marcha Valvanera 2017. Organiza Club Anda y Corre La Rioja. Logroño. Recajo. Villamediana. Alberite. Logroño. Salida Escuelas Trevijano
12.30 h. Misa gregoriana, con el coro Cum Jubilo. Iglesia de San Bartolomé
12.30 h. Concierto de primavera. A favor de la AECC. BCT Santísima Trinidad de Palencia. Entrada donativo. Auditorio Municipal
17.45 h. Gala Festival 40º Aniversario. Grupo Scout 'Sierra de Cameros' Entrada libre. Auditorio Municipal

Lunes
27

18.00 h. Tardes de Danza en la Casa de la Danza. Hmburg Ballet. Casa de la Danza (acceso por calle San Gregorio)
18.30 h. Día Mundial del Teatro. Cuentacuentos 'Kamishibai'. Más que magia. Para niños de 4 a 8 años. Rafael Azcona
19.00 h. Conferencia 'Mira a tu Alrededor'. Cesar Bona. APA Escuelas Pías. Entrada libre. Auditorio Municipal
19.00 h. Conferencia 'Alfonso Muñoz y Margarita Xirgu: 50 años de teatro' Jesús Murillo Sagredo. Ateneo Riojano
19.00 h. Inauguración del proyecto 'Cómo dar respuesta a las necesidades emocionales de niños y adolescentes, especialmente asociadas a las altas capacidades'. Asociación Riojana de Niños con Altas Capacidades. Centro Cultural Ibercaja.
20.30 h. Ciclo Grandes obras Grandes autores. Romero y Julieta de Bolsillo. Teatro Bretón

Miércoles
29

18.00 h. Tardes de Danza en la Casa de la Danza. Basler Ballet Casa de la Danza (acceso por calle San Gregorio)
18.30 h. Videoconferencia 'La neurodidáctica. La gran oportunidad del cambio en el aprendizaje' Ciclo Educar para el Futuro. Centro Ibercaja Portales
19.30 h. Ciclo 'En los límites. A ambos lados del muro. Drogas y cárceles' Javier Ávila Navas y Esperanza Monjas Sierra. Asociación La Tavaya. Ateneo Riojano

Jueves
30

19.00 h. De Tertulia. Amigos de La Rioja. ONCE-DT La Rioja. Ateneo Riojano
19.30 h. Charla. El Botellón y las bebidas energéticas. Unidad Servicios Sociales Ayuntamiento de Logroño. Acceso libre sin inscripción. Gota de Leche
19.30 h. Charla. La Bitácora XXI. El silencio sobre Dios. Ponentes: Maite Pagazaurtundía, eurodiputada y escritora. Juan Carlos Elizalde, Obispo de Vitoria. Sala de Exposiciones Gran Vía 2.
20.00 h. Sonos de Pasión. VII Edición a cargo del Grupo Amantes de la Jota. Hermandad de Cofradías. Iglesia de Santa María de Palacio.
20.00 h. Barferencia. Guerra y muerte entre los celtiberos, por Francisco Castro. Café Bretón
21.00 h. Ciclo Jueves Flamencos. Cecilia Romero. Salón de Columnas

exposiciones

Sala de exposiciones Ayuntamiento

Colección Altadis de Arte Contemporáneo

Ensoñaciones. Artista Carmen Hierro. Festival Mujeres en el Arte en La Rioja. Hasta el 2 de abril

Sala Amós Salvador



Rosa Castellot
Natividad Bermejo
Teresa Rodríguez
Antonia Santolaya
Blanca Navas
Marta Beceiro
ARTISTAS DE LA RIOJA

SALA AMÓS SALVADOR. LOGROÑO
DEL 23 DE FEBRERO AL 30 DE ABRIL DE 2017
CULTURAL RIOJA

Una Rosa Amarilla. Artistas: Rosa Castellot, Natividad Bermejo, Teresa Rodríguez, Antonia Santolaya, Blanca Navas y Marta Beceiro. Hasta el 30 de abril

Casa de las Ciencias

Una Física muy particular. Hasta el 26 de marzo

Anfibios y reptiles españoles. Réplicas de la Naturaleza. Hasta el 28 de mayo

Otras exposiciones

'Vanguardistas Mujeres en la historia de las artes' Festival Mujeres en el Arte de La Rioja. Centro Fundación Caja Rioja-Bankia La Merced. Hasta el 25 de marzo

Spam Proyect Anthology. Francisco Javier Pérez Escohotado. Biblioteca de La Rioja. Hasta el 25 de marzo

En la feria de camellos de Pushkar. Experiencias de la Viajateca. David Almazul. Hasta el 27 de marzo

Game Over. Ruth Rodríguez de Pablo. Patio de la Gota de Leche. Hasta el 30 de marzo.

Las mujeres rurales pintamos mucho. Sala de Conferencias del Ateneo Riojano. Hasta el 31 de marzo

La Rioja, Tierra de Pasión. Hermandad de Cofradías de la Pasión de la Ciudad de Logroño. Claustro de Santa María de Palacio. Hasta el 16 de abril

Sensaciones y concreciones. Miguel Ángel Campo muestra su obra con técnica mixta. Sala de exposiciones de Ibercaja (San Antón 3). Hasta el 18 de abril

Colectivo Abril. Exposición de óleos. De 9 a 14:00 horas y de 17 a 20:00 horas. Colegio de Ingenieros de La Rioja. Del 27 al 21 de abril

actividades

Aula didáctica La Grajera

Taller: 'Día Mundial del Agua y de los Árboles'. Para todas las edades. A cualquier hora

Alimentarte

Sábado 25. Recetas de pescado. Pimientos Rellenos de Pescado. Talleres de cocina para niños entre 4 y 12 años. En la segunda planta del Mercado de Abastos. Precio: 6 euros / aforo limitado. Teléfono de contacto : 941 291 260

convocatorias

Entre Letras. Visitas teatralizadas para público familiar. Realizadas por Zarándula. Inscripciones abiertas. La actividad es gratuita. Una hora de duración. Biblioteca Rafael Azcona. Sala de exposiciones. Hasta el 31 de mayo.

Ludoteca Abierta. Los sábados por la mañana, de 10:30 a 13:30 horas actividad en El Trenecito, Cucaña, Canicas y La Comba. Por la tarde, de 17 a 20:00 horas, hay actividad en la Ludoteca Municipal Zona Centro El Trenecito

Ciclo de conferencias y mesas redondas para padres y educadores 'Cómo dar respuesta a las necesidades emocionales de niños y adolescentes' ARNAC (Asociación Riojana de Niños con Altas Capacidades). Del 27 al 31 de marzo. De 19 a 20:30 horas. Centro Ibercaja Portales.

Fe de erratas: Corregimos el teléfono de la Oficina Municipal de Información al Consumidor de Logroño, publicado de manera errónea en el número pasado.

OMIC: 941 27 70 22

punto
limpio

PUNTO LIMPIO FIJO

C/ Nevera, 18. De lunes a viernes, de 8 a 20 h; sábado, de 9 a 20 h.

PUNTOS MÓVILES

DÍA/ HORA	PUNTO 1		PUNTO 2		PUNTO 3	
	L-V 9:00-13:30 h. / 16:30-18:30 h. S: 9:00-14:00 h.		L-V: 9:00-13:30 h. S: 9:00-11:30 h.		L-V: 16:30-18:30 h. S: 11:45-14:00 h.	
L	Juan Boscán Estambreira	Plaza Primero de Mayo	Segundo Arce	Mª Teresa León	Plaza Iglesia (Barrio El Cortijo)	
M	Avda. de España	San Millán Escuelas Pías	Plaza Joan Miró		C/ Donostia	
X	Plaza Espolón	Gran Vía	Plaza Luis de Góngora		Parque Santa Juliana	
J	Plaza Chiribitas	Juan II Club Deportivo	Plaza San Pedro (Barrio La Estrella)		Plaza del Cerrado (Varea)	
V	Plaza Ayuntamiento	Parque del Oeste	Centro Cívico Yagüe		Manuel de Falla Joaquín Turina	
S	Avda. Zaragoza C/ Pradejón	Parque Picos de Urbión	General Urrutia Parking		C/ Fuenmayor C/ Francia	

De buena fuente

Edita: Ayuntamiento de Logroño

Redacción: Gabinete de prensa
Fotografías: Gabinete de prensa
Diseño: Código Zeta
Imprime: Gráficas Ochoa, S.A.
Dep. Legal: LO-101-1986





Un ayuntamiento solvente, en el que los logroñeses pueden confiar

Enderezar las cuentas públicas, convertir el déficit en superávit, dejar atrás los números rojos, pagar puntualmente a los proveedores, reducir el endeudamiento en porcentajes históricos... una sucesión de éxitos, con muchísimo trabajo tras ellos, que marcaron el inicio de la Legislatura pasada.

Para el PARTIDO POPULAR era imprescindible sanear las cuentas públicas, devolver este Ayuntamiento a la senda de la estabilidad y la solvencia que siempre le había caracterizado y que había perdido con la nefasta gestión del bipartito Psoe-Pr.

La labor realizada en los primeros años se ha mantenido y 2016 ha sido

el quinto consecutivo en el que el ejercicio presupuestario ha acabado en positivo. La Liquidación del Presupuesto Municipal recientemente aprobada así lo certifica.

Con estos buenos resultados, el Ayuntamiento de Logroño se muestra nuevamente como una administración modélica, responsable, que puede acometer gastos e inversiones en la ciudad incluso bajando la presión fiscal; imagen de un Gobierno solvente, que da confianza para atraer nuevos negocios y proyectos a la ciudad, para seguir avanzando y afianzando la calidad de vida que es marca de Logroño.



PP, Ciudadanos y Cambia no son coherentes

En esta vida las personas tenemos que ser coherentes. Este principio se traslada a la política, en donde los partidos no pueden votar de diferente forma dependiendo de si están en el Ayuntamiento, en el Parlamento o en el Congreso. El PSOE llevó a Madrid una iniciativa para poner en marcha la tan reclamada Ronda Sur y el rescate urgente de la AP-68 entre Arrúbal y Navarrete en los mismos términos en que fue aprobada en el Pleno de Logroño y el Parlamento de La Rioja. Incongruentemente, la pinza PP y Podemos, partido este último en el que se integra IU, es decir, los concejales de Cambia Logroño, votaron en contra y Ciudadanos se abstuvo.

Queda claro que en el momento en que debían posicionarse los partidos políticos para ejercer presión, tanto Podemos como C's dejaron solo al PSOE en la defensa de los intereses de los riojanos porque la competen-

cia de llevar adelante este proyecto depende del Gobierno de España del PP.

La incoherencia también quedó patente en los Presupuestos de La Rioja. La abstención de C's y el voto en contra del PP impidieron que se aprobaran las enmiendas del PSOE para que se ampliara la escasa partida para la construcción del colegio de Los Lirios, que se aprobó sin embargo de manera unánime en el Pleno, y que se redacte el proyecto para un instituto para Yagüe-Valdegastea y El Arco o se incremente la partida para remodelar el IES Sagasta.

Al final, el PSOE se ha convertido en el único partido coherente y quien defiende de verdad los intereses de los logroñeses y los riojanos en todos los órganos políticos en los que tiene representación.



¿Dónde está la responsabilidad del comisario jefe y del PP?

Ante la admisión a trámite judicial por presunta prevaricación administrativa y la petición del expediente completo de la comisión de investigación sobre la última oposición de oficiales de Policía Local, que se creó gracias a la moción que desde Cambia Logroño impulsamos, es un orgullo la utilidad que desde nuestra formación se demuestra para con nuestra acción tratar de poner luz en unos hechos en los que no es permisible ninguna sombra de sospecha.

La jueza, igual que Cambia Logroño, ve posibles irregularidades. Solamente es el PP quien no las ve, diciendo en su día que todo era correcto. Así, en lugar de solucionarlo internamente revisando el proceso, el PP torpedeó la comisión y el comisario jefe no acudió a la misma, igual que ningún miembro del tribunal, dañando con ello la imagen de la Policía y del Ayuntamiento.

Como representantes públicos, no podemos dejar pasar estos graves hechos sin pedir responsabilidades a los máximos cargos políticos y policiales, quienes han permitido que de forma teledirigida se haya influido en una selección de personal público.

Estos procesos, donde el comisario jefe está involucrado, dejan a la luz la discrecionalidad de sus actuaciones y la connivencia con el equipo de Gobierno del PP. Por ello es evidente su no idoneidad, como ya hemos dicho anteriormente, para ostentar el cargo de la jefatura de la Policía Local de Logroño debido a la gravedad de todo lo que pasa a su alrededor, por lo que volveremos a presentar en el Pleno una moción (en la anterior el PP votó en contra y PSOE y C's se abstuvieron) para la revisión de su plaza. Por último, volvemos a emplazar a Cuca Gamarra y a Miguel Sáinz a que den la cara por responsabilidad y que no sigan callados prefiriendo mirar a otro lado.



Cs consigue dos Centros de Salud y un Centro de Mayores para Logroño

Mejorar las dotaciones en materia de Sanidad y Servicios Sociales para Logroño ha sido uno de los objetivos que Cs ha plasmado en los Presupuestos riojanos de 2017. El proyecto de construcción del Centro de Salud Rodríguez Paterna, más que necesario para los vecinos del centro histórico, consiguió aprobarse por unanimidad a propuesta de Cs. Otra de las grandes demandas que Cs ha escuchado y que será pronto una realidad es el nuevo centro de Salud de la Zona Oeste. El primer paso, la redacción del proyecto, ya cuenta con dotación presupuestaria y Cs lo ha incluido en las cuentas del Gobierno de La Rioja. Trasladamos a nuestros compañeros del Parlamento las necesidades de los vecinos

del centro de la ciudad que no cuentan con una infraestructura destinada a las personas mayores. Por eso, Cs ha recogido en una enmienda la redacción del proyecto de construcción de un Centro de Participación Activa en esa zona, un punto de reunión de abuelos y nietos en actividades lúdicas y culturales. Además, se ha aprobado enmiendas de Cs en materia de Seguridad Vial en la carretera de Mendavia, un paso seguro para peatones y ciclistas que se dirigen al polígono Cantabria. Salud, Servicios Sociales y Seguridad Vial, tres ejes de Cs para Logroño incluidos en los presupuestos de la comunidad.



Venden un parque pero nos dan una montaña pelada

Gamarra nos ha contado un nuevo cuento. Nos vende un parque verde para las parcelas del soterramiento más cercanas a Vara de Rey, cuando en realidad esas parcelas se van a ocupar con una montaña pelada. Gamarra nos habla de un parque sobre la cubierta de las dos estaciones, pero eso no es real, todos sabemos que será una colina sin árboles, un lugar desprotegido donde nuestros niños no podrán jugar por su elevada pendiente. Un lugar para "disfrutar" de los temporales en invierno y de temperaturas saharianas en verano.

Nosotros seguimos apostando por un Logroño verde, nuestra propuesta es liberar el suelo para poder hacer un gran parque que disfruten los

vecinos y toda la ciudad; una zona de encuentro blanda con un gran parque que una las dos estaciones, con la plaza de Méjico y con el centro de la ciudad.

Gamarra sigue con el cuento de que necesita vender esas parcelas para pagar el soterramiento, cuando esa edificabilidad puede trasladarse a las 5 torres que se van a construir detrás de la estación de trenes. Hay torres previstas de más de 25 plantas, pero eso no nos lo ha contado.

Estoy convencido de que esto se puede hacer mucho mejor y si de mí depende, en la próxima Legislatura ahí habrá un parque.

Propuesta consensuada para la urbanización de los terrenos del PERI Ferrocarril



La solución global, a falta de últimas revisiones, contempla dos bloques de baja más 11 pisos y ático; el de la parcela P1 estará más alejado de la rotonda de la futura glorieta de Vara de Rey y de los edificios de los primeros números pares de Duques de Najera que en anteriores propuestas planteadas

La alcaldesa de Logroño, Cuca Gamarra, informó esta semana de la solución de consenso alcanzada con vecinos y algunos grupos municipales para desbloquear la urbanización de los dos bloques previstos en el PERI Ferrocarril, al este de la rotonda de Vara de Rey.

Gamarra subrayó que esta solución "es producto de la buena gestión en asuntos claves de la ciudad, partiendo de la base de alcanzar consensos y teniendo en cuenta la opinión de los vecinos". Según explicó la alcaldesa, la propuesta se acordó con los grupos municipales del Partido Popular, Partido Socialista y Ciudadanos y fue presentada en reunión abierta con todos los vecinos de los bloques 2 al 8 de Duques de Najera que quisieron asistir a los encuentros celebrados durante los primeros meses de este año.

La solución global contempla dos bloques de planta baja más 11 pisos más ático, con una edificabilidad de 12.172 metros cuadrados. El ámbito más delicado de la propuesta era la parcela P1, la más cercana a zonas más urbanizadas. De este modo este bloque quedaría alejado de la futura nueva glorieta de Vara de Rey y de los edificios de los primeros números pares de Duques de Najera entre 23,8 y 29,9 metros.

No obstante, según matizó la alcaldesa, "aunque es la propuesta definitiva, a petición de los vecinos se va a hacer una última revisión del proyecto. Posteriormente,

se trasladará el documento a los socios de LIF para su estudio y, finalmente, comenzará la tramitación para su aprobación en Pleno".

Cuca Gamarra aseguró que "estamos dando un nuevo paso en el proyecto del soterramiento, un proyecto que ha sido el

único en toda España que no se ha parado o ralentizado durante los años de la crisis económica". Con el soterramiento estamos demostrando que Logroño "es una ciudad capaz de afrontar retos, una ciudad en continua transformación preparada para afrontar el futuro con optimismo".



Proyectos LIF

La alcaldesa recordó los proyectos en los que trabaja LIF, el inicio de la construcción de la estación de autobuses, el proyecto de reurbanización del nudo de Vara de Rey, la renegociación de las condiciones del préstamo sindicado y la tramitación de la modificación del PERI Ferrocarril, paso previo a la urbanización del bloque que hoy se ha presentado.

Evolución del proyecto desde 2009

2009

La alcaldesa de Logroño detalló las actuaciones llevadas a cabo en relación a los bloques P1 y P2 del Peri Ferrocarril, desde la aprobación del PERI en 2009 y las distintas alternativas barajadas para satisfacer las peticiones de los vecinos de los números 2, 4, 6 y 8 de la calle Duques de Nájera, que se sentían perjudicados por la instalación de un edificio residencial frente al suyo, a poca distancia.

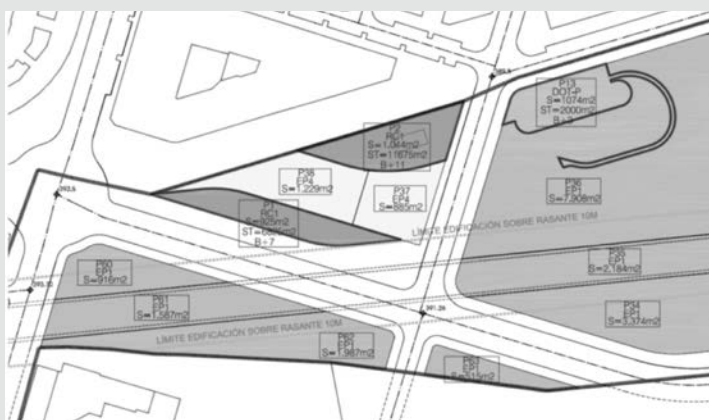

2012-2013

Las primeras alternativas datan de 2012 y 2013, coincidiendo con el ámbito del PERI, que reordenaban la edificabilidad reduciéndola de 18.500 a 14.200 metros cuadrados. Esta opción suponía la construcción de un bloque excesivamente largo (B+6 y B+8) a 18 metros del bloque existente.



2013-2014

En 2013 y 2014 se reducía la edificabilidad a 12.200 m², se alejaba el bloque a 20 metros y aumentaba la altura para reducir la longitud.

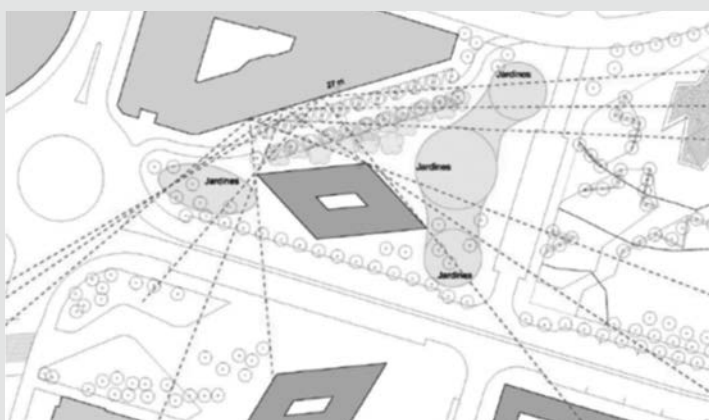

2015

En 2015 el Ayuntamiento acordó en Pleno solicitar a LIF un estudio sobre la viabilidad de mantener el paso inferior. El Pleno de 30 de mayo de 2016 eligió la opción de eliminar el paso inferior y construir uno nuevo que conectará Duques de Nájera con Miguel Delibes.

2016

En diciembre de 2016 los vecinos presentan una propuesta que sustituye el bloque P1 por una torre de 21 plantas situada a 28 metros de Duques de Nájera, 2. Esta opción fue descartada por el redactor del plan y la dirección técnica de LIF porque no respondía a criterio global de diseño urbano.

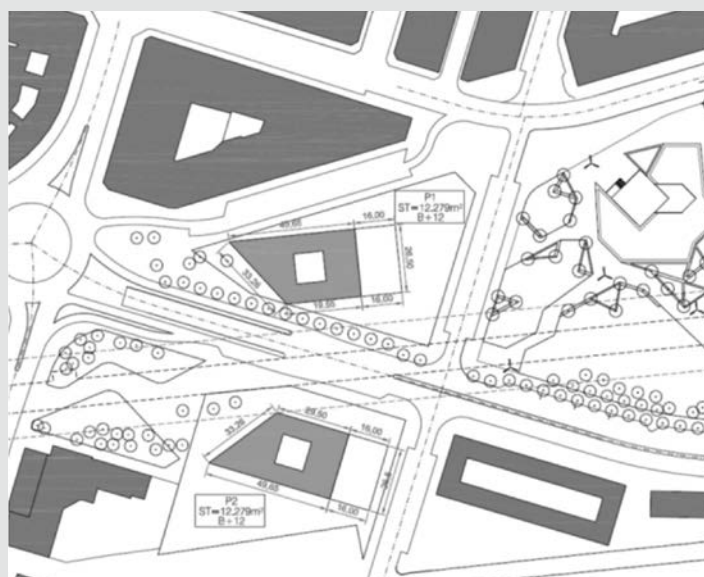

2017

En enero y febrero de 2017 se han presentado los nuevos trabajos a los vecinos y grupos municipales: se aleja el bloque entre 23,8 y 29,9 metros, se ajusta la edificabilidad a 12.172 m² y la altura a baja más once alturas más ático. También se ha realizado un estudio de soleamiento en el que se aprecia que la nueva solución resta sombra al bloque existente.



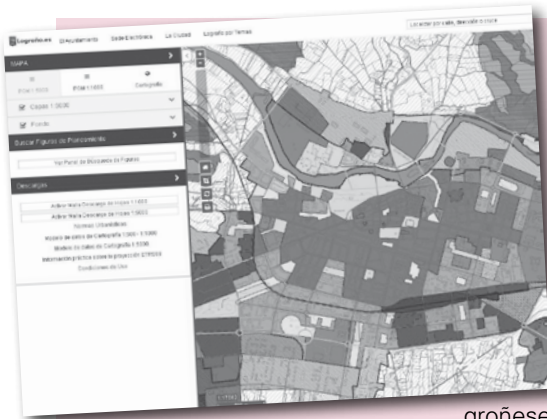

Nueva herramienta para descargar la documentación del Plan General y cartografía municipal

Está disponible ya en la web Logroño.es y proporciona la documentación necesaria sin necesidad de realizar la tramitación en el Ayuntamiento y el pago de tasas

El Ayuntamiento de Logroño ha puesto a disposición de los logroñeses una nueva herramienta informática que será de gran utilidad para uso particular pero, sobre todo, para los profesionales que de manera regular consultan el Plan General Municipal.

Se trata de una herramienta fundamental que permitirá a todos los ciudadanos acceder a la documentación relativa al Plan General, sin necesidad de realizar una tramitación y un pago de tasas en el Ayuntamiento, como se realizaba hasta ahora.

La información se puede obtener a través del apartado "**Accesos rápidos**" que está situado en la parte izquierda de la portada de la página web municipal. Allí aparece el enlace "Plan General y Cartografía".

Entrando en él, llegamos al visor, con tres pestañas diferentes:

- **PGM 5000:** Contiene la información sobre la ordenación general del término municipal de Logroño, sintetizando los datos de clasificación del suelo, usos globales y estructura orgánica del territorio. Pinchando sobre un elemento en la pantalla gráfica se desplegará una pestaña con la información del objeto seleccionado.
- **PGM 1000:** Contiene información sobre la ordenación del suelo urbano y el urbanizable con planeamiento aprobado definitivamente. Incluye la información de usos, alineaciones, volúmenes, ámbitos de ordenanzas y de gestión urbanística. Pinchando sobre un elemento en la pantalla gráfica se desplegará una pestaña con la información del objeto seleccionado.
- **Cartografía:** Se puede visualizar la Cartografía y consultarse las coordenadas de las bases de replanteo existentes en el término municipal pinchando sobre ellas.

También existe la posibilidad de **descargar las hojas del Plan General y Cartografía** y otra funcionalidad, el visor del "**Callejero**".

noticias

Convenio Hermandad de Cofradías

El Ayuntamiento de Logroño ha aprobado suscribir el convenio de colaboración con la Hermandad de Cofradías para la financiación de las actividades de difusión y promoción de la Semana Santa 2017.

El convenio contempla un gasto de 30.000 euros y entre sus objetivos figuran: Promover y difundir la Semana Santa; dinamizar el turismo en torno a la Semana Santa de Logroño como Fiesta de Interés Turístico Nacional o aglutinar la Semana Santa en la Hermandad de Cofradías.

Esta Semana Santa será la segunda que celebre Logroño desde su reconocimiento como Fiesta de Interés Turístico Nacional.

Ciclos formativos

Aprobación de un anexo al convenio de colaboración con la Consejería de Educación para completar la formación del alumnado del instituto Batalla de Clavijo en el Ayuntamiento de Logroño. Este convenio data de 2007 y en el anexo de este año se especifica que cuatro alumnos del ciclo formativo de grado superior de Integración Social realizarán prácticas de formación en el

Ayuntamiento de Logroño. El proceso formativo tiene una duración de 400 horas y se prolongará desde el 27 de marzo hasta el 23 de junio, en horario, de lunes a viernes, de 9 a 13 y de 16 a 20 horas.

Convocatoria unificada

Inclusión de siete plazas para la Policía Local de Logroño en el concurso previo y convocatoria unificada que realiza el Gobierno de La Rioja. Estas siete plazas corresponden a las vacantes que fueron incluidas en las Ofertas de Empleo Público del Ayuntamiento de Logroño de los años 2015 y 2016, tres de la

primera convocatoria y cuatro de la segunda.

Intercambios escolares

Aprobación de un gasto de 21.336.74 euros para la realización de las actividades complementarias de los intercambios escolares con las ciudades hermanadas de Dax y Libourne, que tendrán lugar durante las vacaciones de Semana Santa. Este dinero permitirá la contratación del programa de actividades, los gastos de transporte, y de alojamiento y desayuno de los profesores que participan en los intercambios

Mejoras viarias en Portillejo y Madre de Dios



Estos días han comenzado las obras de mejora de la Movilidad Urbana en la calle Portillejo a la altura de la circunvalación, mejoras que se engloban dentro de los proyectos de conservación y mantenimiento de la ciudad.

El Ayuntamiento llevará a cabo el retranqueo de dos pasos peatonales, situados en las calles Portillejo con circunvalación y Madre de Dios con Luis de Ulloa, así como un paso sobreelevado en la confluencia de las calles Segundo Arce con Concepción Arenal.

Concretamente se ha comprobado que existen pasos de peatones que no cumplen la separación necesaria a las rotondas, lo que provoca que los vehículos no tengan espacio suficiente delante de los pasos, obstaculizando el tráfico de la rotonda y, en ocasiones, inva-

diendo el paso de peatones, generando situaciones de peligro por atropello a peatones.

Uno de ellos es el paso elevado de la calle Portillejo, donde por seguridad vial se suprimió el tránsito peatonal por la calle oeste. Al cambiar el uso de la zona a residencial y comercial, ha aumentado el flujo peatonal.

Otro caso similar es el paso peatonal de Madre de Dios junto al colegio Caballero de la Rosa, donde existen cuatro carriles de circulación con mediana central.

Del mismo modo, se ha detectado en el Sector del Campillo, que hay vehículos que utilizan la calle Segundo Arce como atajo a la avenida de la Sonsierra, aumentando el tráfico de paso y elevando la velocidad de los vehículos en una calle eminentemente residencial.

'Vacaciones en Paz'

Este programa consiste en la acogida de niños saharauis en familias de Logroño, y de otros puntos de la comunidad, para pasar los meses de julio y agosto

El Ayuntamiento de Logroño se une un año más al programa 'Vacaciones en Paz' que promueve la Asociación Riojana de Amigos y Amigas del Sahara para la acogida de niños saharauis durante este verano en familias logroñesas, con edades comprendidas entre los diez y los trece años.

El Consistorio logroñés, nuevamente, destinará 27.500 euros a la financiación de este programa que desde hace más de veinte años promueve la Asociación y con el que colabora habitualmente el consistorio.

'Vacaciones en Paz' consiste en la acogida de niños saharauis en familias de Logroño, y de otros puntos de la comunidad, para pasar los meses de julio y agosto. Estas vacaciones estivales permiten a los niños alejarse de las durísimas condiciones de vida que ofrecen los campamentos de refugiados, donde se pueden alcanzar temperaturas entre 50 y 55 grados centígrados con deficiencias de agua y alimentación importantes.

Además, permite realizar revisiones médicas a los niños proporcionándoles una atención sanitaria especializada con la que no cuentan en los campamentos de refugiados. Asimismo, les ayuda a perfeccionar el castellano (segunda lengua oficial) y contribuye a reivindicar el derecho del pueblo saharauí a recuperar la tierra que históricamente le pertenece.

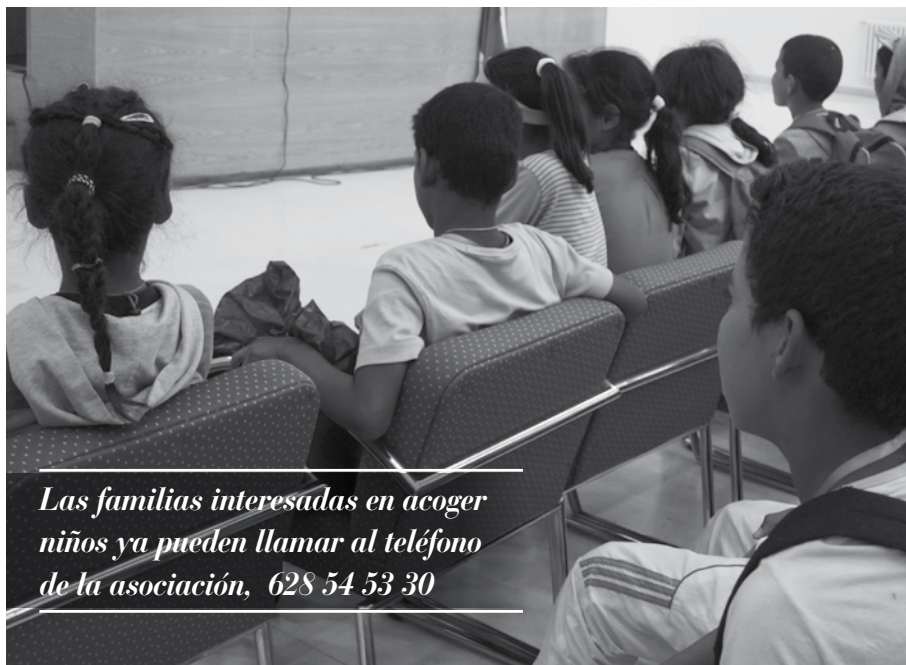

Las familias interesadas en acoger niños ya pueden llamar al teléfono de la asociación, 628 54 53 30



Programa juvenil 'Erasmus+'

La alcaldesa de Logroño, Cuca Gamarra, recibió a los estudiantes que participarán en el programa 'Erasmus+' de educación, formación, juventud y deporte de la Unión Europea. Son alumnos del IES Comercio, IES Batalla de Clavijo y del IES La Laboral, que tienen entre 18 y 35 años, titulados de Formación Profesional (FP Grado Medio o módulos de FPE con Certificados de Profesionalidad). Este

proyecto se enmarca dentro del Plan de Innovación de la Ciudad de Logroño, una de cuyas líneas tiene que ver con la internacionalización de la ciudad.

El plazo de duración de la acción formativa será de 3 meses, en los que desarrollarán sus aptitudes en Viena, Florencia, Lisboa y Belfast.



Taller de Sastrería

Ya está en marcha el taller de confección para los Voluntarios que participan en las representaciones de las fiestas de San Bernabé.

Este año el Ayuntamiento ha contratado a dos profesionales de la confección, Javier y Marisol, encargados de la parte de diseño y la de corte, respectivamente.

Para solicitar asesoramiento es necesario pedir cita previa, tanto de forma presencial en la sede del taller, situado en la Casa de las Asociaciones, como a través del correo electrónico sastrierarenacentista@gmail.com.

La sastrería permanece abierta de lunes a jueves, con los siguientes horarios:

Diseño:

- Lunes: 17.00 – 20.00 horas.
- Martes: 17.00 - 21.00 horas.
- Miércoles: 17.00 – 18.30 horas.
- Jueves 17.00 – 21.00 horas.

Corte:

- Lunes: 17.00 – 21.00 horas.
- Martes: 17.00 – 21.00 horas.
- Miércoles: 17.00 – 21.00 horas.

Los escolares inauguran la primavera

Coincidiendo también con el Día del Árbol, más de un centenar de escolares logroñeses participaron en el tradicional acto de plantación de árboles en La Grajera

Este año los protagonistas fueron un centenar de escolares de 1º y 2º de Educación Primaria del colegio Bretón de los Herreros. En este acto, los niños plantaron 200 árboles autóctonos, entre encinas (*quercus ilex*) y pino carrasco (*pinus halepensis*), a los que adjuntaron un papel con su nombre para intensificar la relación de los niños con el parque de La Grajera, el principal pulmón verde de la ciudad de Logroño. Y como también es tradición, la alcaldesa de Logroño Cuca Gamarra, participó en esta plantación.

Programa de Educación Ambiental

Esta actividad se enmarca en el programa municipal de Educación Ambiental, que durante todo el año tiene por objeto crear conciencia sobre el medio ambiente y sus problemas y proporcionar conocimientos y mejorar actitudes para una población comprometida con la protección del medio ambiente. El programa de Educación Ambiental comenzó a aplicarse en el año 2001.



'La Hora del Planeta' en Logroño

El Ayuntamiento de Logroño ha obtenido este año el reconocimiento 'huella de carbono' por su labor en la lucha contra el cambio climático

El Ayuntamiento de Logroño se suma un año más a la campaña 'La Hora del Planeta' y este sábado 25 de marzo, entre las 20.30 y las 21.30 horas, se apagarán las luces de la plaza del Ayuntamiento, de la fuente de Murrieta y el alumbrado que se proyecta sobre la fachada del Parlamento de La Rioja.

Esta campaña está promovida en todo el mundo por la organización internacional de conservación de la naturaleza WWF (World Wide Fund for Nature). 'La hora del planeta' se ha convertido en el mayor movimiento global de lucha contra el cambio climático y de concienciación sobre la necesidad de un desarrollo sostenible.



Huella de carbono

El Ministerio de Agricultura, Alimentación y Medio Ambiente ha concedido al Ayuntamiento de Logroño su inclusión en el Registro de Huella de Carbono, compensación y proyectos de absorción de dióxido de carbono, lo que supone un reconocimiento a la labor en la lucha contra el cambio climático que nuestra ciudad ha desarrollado en los últimos años. Una certificación que a partir de ahora el Ayuntamiento podrá mostrar como "marca" de administración y municipio medio ambientalmente responsable.



Una carrera por la VIDA

Este domingo 26 de abril se celebrará la II Carrera de la Mujer por la Investigación, cuya recaudación este año irá destinada al último pago de la financiación del proyecto de investigación sobre el cáncer infantil "Inmunodeficiencia y cáncer en niños que estudia el linfoma y la leucemia".

La carrera está organizada por la Asociación Española contra el Cáncer en La Rioja (AECC) y se enmarca dentro del IV Circuito Carreras del Ayuntamiento de Logroño. En esta nueva edición 8.000 mujeres correrán por la vida y la solidaridad, una cifra récord.

Afecciones al tráfico

Se producirán modificaciones y afecciones en los autobuses urbanos, entre las 10.45 y 12:30 horas, en las líneas 1,2,5, 6, 9 y 10

Los autobuses se apoyarán en las paradas existentes en los itinerarios provisionales propuestos. Dichos autobuses recuperarán su itinerario habitual conforme se vayan abriendo al tráfico las vías por las que circulan normalmente.

Asimismo, se suspenderá la parada de servicio de auto-taxi existente en Muro Francisco de la Mata, entre las 10.45 y las 12:30 horas.