

## PROYECTO DE EJECUCIÓN Y ACTIVIDAD

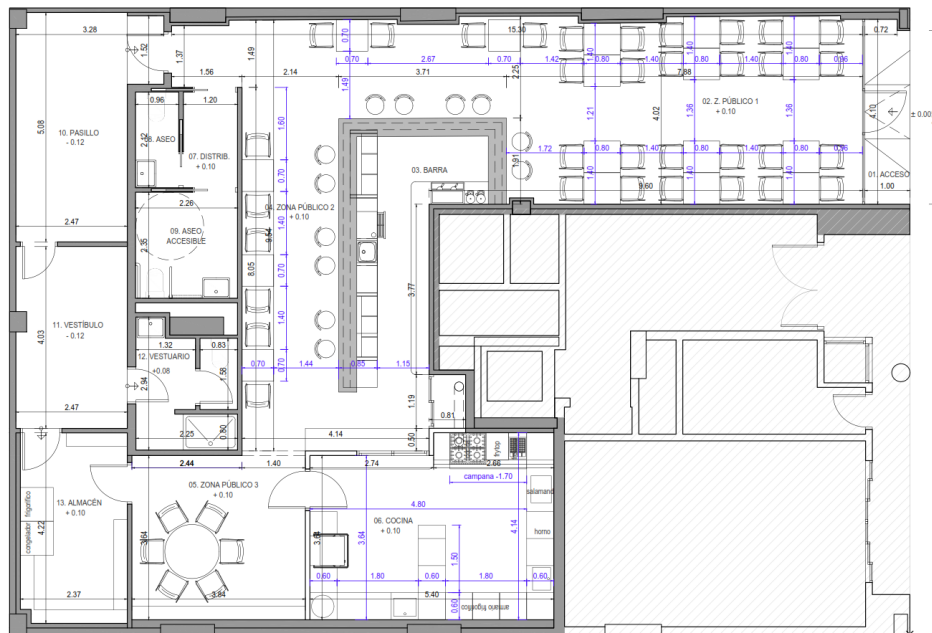

## REFORMA DE LOCAL PARA GASTROBAR EN LOGROÑO (LA RIOJA)

**Cliente**  
AGRÍCOLA ANGULO  
GARCÍA.

**Situación**  
C/María Teresa Gil de  
Gárate nº 24 bajo Logroño  
(La Rioja)

**Documento**  
Memoria, Anexos, EBSS,  
EGR, Presupuesto y resumen de  
presupuesto y Planos

**Fecha**  
Septiembre de 2023

Reforma de local para gastrobar en Logroño (La Rioja)

---

**DOCUMENTO I:  
MEMORIA**

## ÍNDICE

---

### **1.-MEMORIA DESCRIPTIVA**

- 1.1.- AGENTES Y ANTECEDENTES
- 1.2.- INFORMACIÓN PREVIA
  - 1.2.1.-EMPLAZAMIENTO
  - 1.2.2.-CONDICIONES URBANÍSTICAS
- 1.3.- DESCRIPCIÓN DEL PROYECTO
  - 1.3.1.-PROGRAMA DE NECESIDADES
  - 1.3.2.-SOLUCIÓN ADOPTADA
- 1.4.- PRESTACIONES DEL EDIFICIO

### **2.-MEMORIA CONSTRUCTIVA**

- 2.1.- ESTRUCTURA
- 2.2.- SISTEMA ENVOLVENTE
- 2.3.- SISTEMA DE COMPARTIMENTACIÓN
- 2.4.- SISTEMA DE ACABADOS
- 2.5.- INSTALACIONES
- 2.6.- URBANIZACIÓN

### **3.- CUMPLIMIENTO DEL CTE Y OTRAS NORMATIVAS ESPECÍFICAS**

### **4.- DOCUMENTOS QUE FORMAN EL ANTEPROYECTO**

### **5.-PLAZO DE EJECUCIÓN**

### **6.-PRESUPUESTO**

## I.- MEMORIA DESCRIPTIVA

### I.1.- AGENTES Y ANTECEDENTES

Se redacta el presente Proyecto de Ejecución y Actividad por la empresa de ingeniería y arquitectura QBO ARQUITELIA S.L.U., con domicilio en c/Gral. Urrutia, 22-bajo de Logroño (La Rioja), representada en este trabajo por la Arquitecto Dña. Beatriz Martínez Fernández, colegiada nº 846 del C.O.A.R. por encargo de la mercantil **AGRÍCOLA ANGULO GARCÍA S.L.** con domicilio social en Av. Gran Vía Juan Carlos I nº 27 2º CP26002 de Logroño (La Rioja) y CIF: B-26312876, y en nombre y representación Don Rafael Angulo; para estudiar las características técnico-constructivas y presupuestar las obras necesarias para realizar la reforma y adecuación del local existente e instalar un nuevo restaurante en la C/ María Teresa Gil de Garate Nº 24, Bajo, de Logroño (La Rioja).

El presente Proyecto de Ejecución y Actividad servirá, asimismo, de base para todos los tramites requeridos por Organismos Oficiales, tanto para la obtención de Licencia Municipal de Obras, como para la gestión de ayudas y créditos que se soliciten a los organismos que proceda.

### I.2.- INFORMACIÓN PREVIA

#### I.2.1.- EMPLAZAMIENTO

Las obras se quieren realizar en un local existente situado en la planta baja de un edificio de vivienda colectiva ubicado en la C/ María Teresa Gil de Gárate Nº 24, CP 26002 de Logroño (La Rioja).

El establecimiento se ubica en un local comercial cuya referencia catastral es: **5315627WN4051S0031FR.**



#### DATOS DESCRIPTIVOS DEL INMUEBLE

**Localización:**

CL MARIA TERESA GIL GARATE 24 Es:1 Pl:00 Pt:01  
26002 LOGROÑO [LA RIOJA]

**Clase:** URBANO

**Uso principal:** Comercial

**Superficie construida:** 190 m2

**Año construcción:** 2009

**Construcción**

Destino	Escalera / Planta / Puerta	Superficie m <sup>2</sup>
OCIO HOSTEL.	/00/01	190



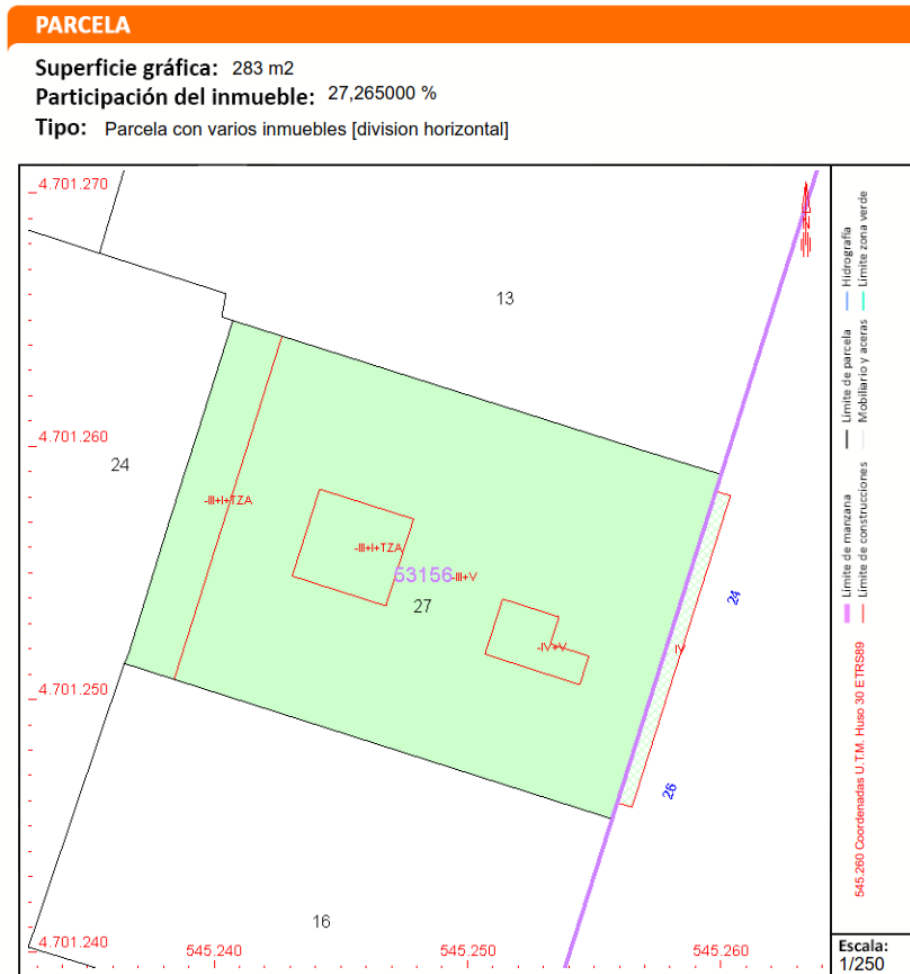

Se trata de un local con una superficie construida de 190 m<sup>2</sup> según la los datos extraídos de la Dirección General de Catastro y de 191.97m<sup>2</sup> según el levantamiento realizado in situ.

El local tiene forma de L, permitiendo el acceso desde la calle María Teresa Gil de Garate a través de un frente de fachada que ocupa aproximadamente un tercio de la edificación, siendo el resto del espacio compartido con el acceso al portal del edificio de viviendas inmediatamente superior y el acceso al montacargas de vehículos que conecta con las plantas inferiores de aparcamiento.

El local linda:

- Norte: Medianera bajo comercial C/ María Teresa Gil de Gárate N°22
- Sur: Medianera con bajo comercial C/María Teresa Gil de Gárate N°28
- Este: C/ María Teresa Gil de Gárate.
- Oeste: Medianera en patio de manzana.

El edificio existente dispone de todas las acometidas de servicio de agua, electricidad, saneamiento y telefonía.

A continuación, se adjuntan fotografías de la ubicación y del estado actual del local:



*Fotografía aérea de situación del local*



*Fotografía aérea de emplazamiento del local*



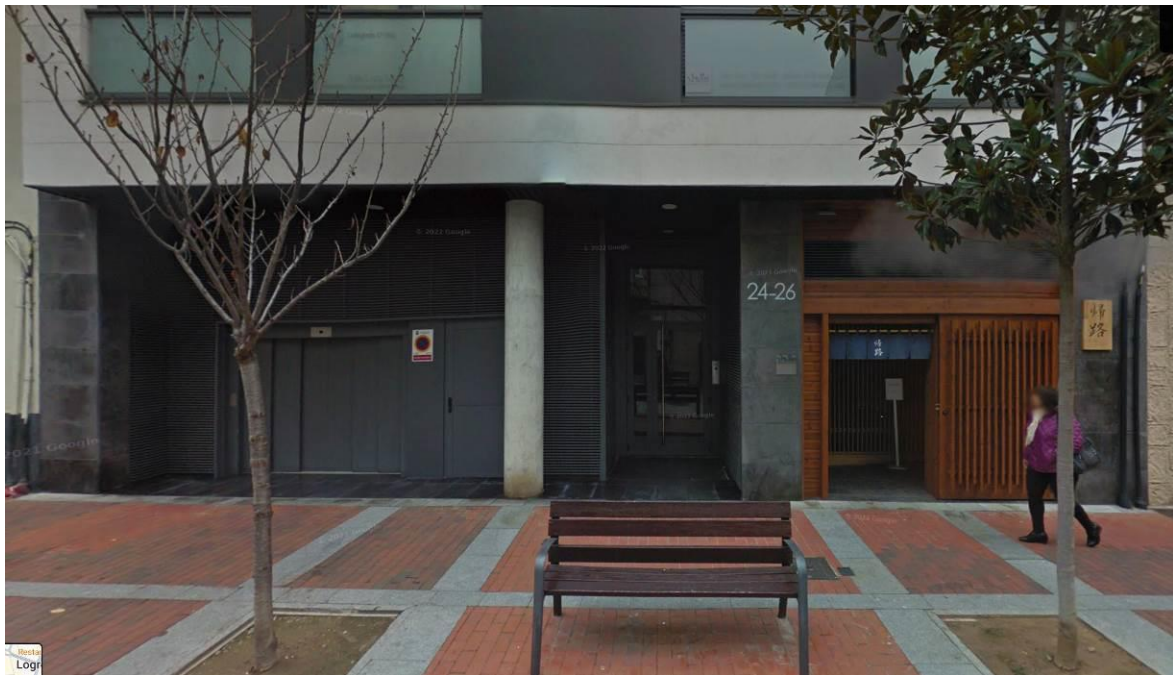

*Alzado principal del local\_ C/María Teresa Gil de Gárate*



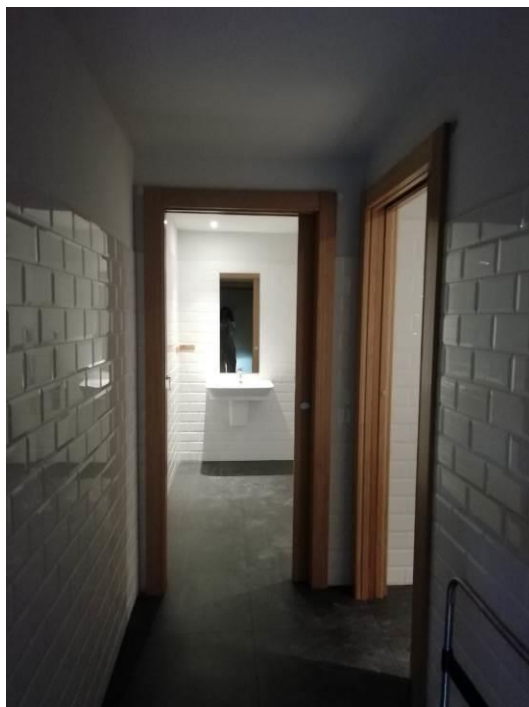





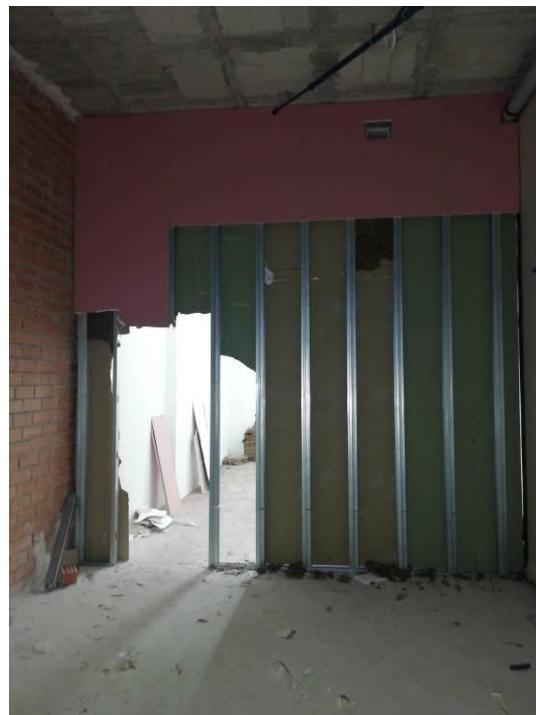

### I.2.2.- CONDICIONES URBANISTICAS

De acuerdo con el Plan General Municipal de Logroño, el local se ubica en suelo urbano. Es de aplicación la Sección *tercera: coexistencia de usos* y la *Subsección novena. - Espectáculos públicos, culturales e instalaciones turístico-recreativas* y del *Título III: Reglamentación detallada del suelo urbano* las disposiciones específicas al uso complementario de la vivienda.

#### Clasificación (Espectáculos públicos, culturales e instalaciones turístico-recreativas) (Art.2.2.36\_Título II):

Se clasifica como: **C. ESTABLECIMIENTO PÚBLICO – 2. CAFÉS Y BARES**

La siguiente tabla determina las posibilidades de coexistencia de cualquier uso en relación con el uso de referencia asignado, en este caso, en el Plan General.

En ella se cruzan los usos de referencia establecidos en la documentación gráfica del Plan (filas) con los usos considerados en el artículo 2.2.3 desagregados según se señala en cada subsección (columnas). En las casillas de cruce se indica si está permitido o prohibido el uso concreto.

En este caso concreto el uso a coexistir con el de referencia (uso complementario a vivienda) es establecimientos públicos.

	5 OFICINAS (art.2.2.30)		6 ENSEÑANZA (art.2.2.32)			7 SANIDAD (art.2.2.34)					8. ESPECTÁCULOS PÚBLICOS ... (art.2.2.36)								
	A	B	A	B	C	A	B	C	D	E	A. Espect. Públicos		B. Espect. y actividades deportivas			C	D	E. Otras actividades recreativas	
											1,2,3	4	1,2,3,4	5	1			2,3,4	
RESIDENCIAL RESID. ABIERTA	ADE FH	ADE GH	AD, E3, 4	AD	ADE HF	ADE FH	A	A 16	AD	•	AD 1	5	AD	•	AD 1	AD 1	•	AD 1	
RESIDENCIAL AISLADA	•	AD EF	A	A	A	A	A	A 16	AD	•	•	•	•	•	•	•	•	•	
RESIDENCIAL UNIFAMILIAR	•	AD EF	A	A	A	A	A	•	A	•	•	•	•	•	•	•	•	•	
COMPLEMENTARIOS DE LA VIVIENDA	AD 2	AD 2	AD 2	AD 2	AD 2	AD 2	•	A 16	AD	•	AD 2	AD 2	AD 2	•	AD 1, 2	AD 1, 2	•	AD 1, 2	

Se obtiene de la tabla anterior las siguientes condiciones a cumplir:

- A. En el cuerpo constructivo independiente
- D. En la planta baja o entresuelo
- 1. En las condiciones específicas establecidas en art. 2.2.37 y 2.2.38
- 2. En las condiciones específicas establecidas en art. 2.2.43

**Condiciones generales (Art.2.2.37\_Título II):**

- 1.- El local cumple con las siguientes dimensiones mínimas:
  - Superficie destinada al público  $> 10\text{m}^2$
  - Paso o anchura libre dentro de la barra  $> 0,60\text{m}$
  - Paso o anchura exterior a la barra  $> 1,20\text{m}$  y  $> 0,80$  donde no existe barra
  - Anchura de barra :  $0,40\text{m}$
- 2.- Se reforma el local existente, adecuando la nueva distribución a las dimensiones mínimas señaladas.
- 3.- Se proyecta un sistema de ventilación forzada.
- 4.- El local se desarrolla en planta baja.
- 5.- El local se desarrolla en una planta.
- 6.- El local dispone de aseos independientes para señoras y caballeros que consisten en una lavabo e inodoro para señoras y lavabo e inodoro para caballeros  
Los servicios disponen de vestíbulo de aislamiento de dimensiones mayores a  $1\text{m}$  por  $1,50\text{m}$ .

**Condiciones específicas relativas a distancias entre establecimientos y actividades (Art.2.2.38\_Título II):****Grupo 1:**

Cafés y Bares (C.2), Cafeterías, Chocolaterías, Degustaciones de café, (C.3), Tabernas y Bodegones, Mesones (C.4), Bares especiales categorías A y B (D.1) Wiskerías (D.2), Clubs (D.3), Bares americanos (D.4), Pubs (D.5), Salas de fiesta con espectáculos o pases de atracciones, Tablaos, Cafés- cantantes, Cafés- concierto (E.2), con el horario máximo autorizado de cierre según el decreto 50/2006 regulador de los horarios de los establecimientos públicos y actividades recreativas de la Comunidad Autónoma de La Rioja.

**Alcance (Art.2.2.43\_Título II):**

El uso comercial a instalar en el sujeto a "complementario de la vivienda" cumple que la superficie útil de esta actividad ejercida dentro de la zona calificada con el uso de referencia "complementario de la vivienda" (excluyendo el mero almacenamiento) es inferior al 50% de la superficie útil total del local.

- Superficie útil del local =  $170\text{m}^2$
- 50% sup. Útil del local =  $85\text{m}^2$
- Superficie útil de uso comercial bajo zona calificada complementario de la vivienda =  $20,7\text{m}^2$

**$20,7\text{m}^2 < 85\text{m}^2 \rightarrow$  CUMPLE**



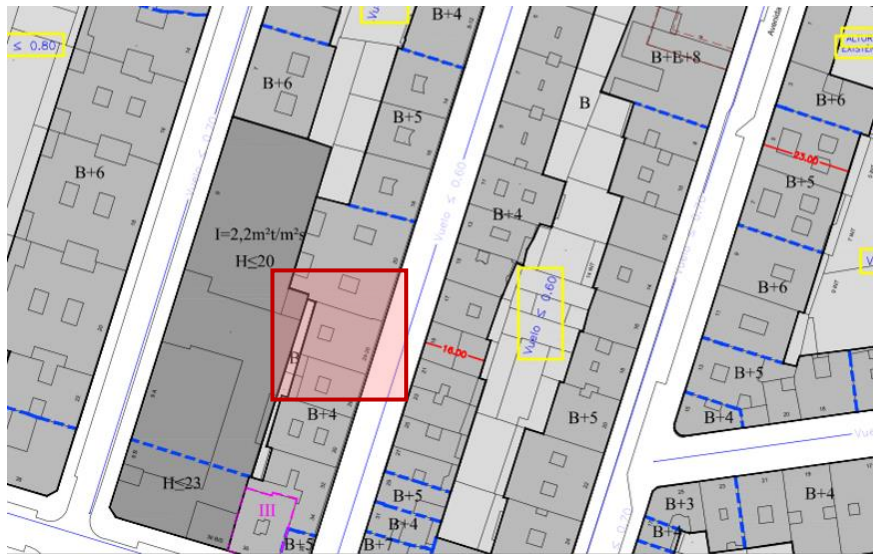

**Evacuación de humos y gases (Art.2.4.6\_Título II):**

El local dispone de una chimenea de acero para evacuación de humos o gases a las cual se conectará la campana extractora de la cocina.

Se cumplirán todas las condiciones del artículo:

1. CHIMENEAS

- Las chimeneas recogerán los humos o gases procedentes de uno o más conductos de evacuación para su expulsión al exterior, no debiendo acometer simultáneamente a la misma chimenea humos o gases procedentes de tipos distintos de combustibles.
- Se situarán preferentemente agrupadas en núcleos y de manera que su salida al exterior quede lo más cerca posible del punto más alto de la cubierta.
- La salida exterior debe prolongarse 0'40 m. por encima de la cumbrera o por encima de cualquier construcción situada a menos de 10 m. Su altura libre será como máximo de 3 m. En cubiertas planas o con ligera pendiente deberá prolongarse 1'10 m. por encima de su punto de arranque.
- Si se trata de un edificio colindante con otro de mayor altura, las chimeneas han de resolverse preferentemente adosándose a la medianera y superando la cubierta del edificio más alto. En caso contrario, deberán alejarse lo máximo posible, cumpliendo siempre las condiciones del punto anterior.
- En construcciones en patio de manzana o situaciones similares con huecos vivideros recayendo sobre la cubierta, podrán exigirse distancias de hasta 25 m. en función del tipo de emisión.
- Los proyectos de nueva planta deberán estudiar la solución de las chimeneas necesarias para la utilización futura de los locales en planta baja, bien mediante su instalación en obra o previsiones estatutarias que permitan realizar a posteriori la instalación de dichos conductos.
- Las chimeneas en la que exista riesgo de emisión de pavesas, cenizas, etc. como asadores de merenderos, **restaurantes**, calderas de biomasa... contarán con las siguientes medidas adicionales:
  - a) Tendrán el aislamiento térmico adecuado.
  - b) Para evitar su incidencia en el vecindario, no debe haber ninguna ventana, puerta o terraza utilizable en la proyección vertical de un círculo de 3'00 m de radio trazado desde la salida de humos. Se excluyen los huecos de uso esporádico, como ventanas de trasteros, accesos de mantenimiento, etc.

2. CAMPANAS EXTRACTORAS DOMÉSTICAS

Las cocinas deben disponer de un sistema de extracción de acuerdo con lo establecido en el Código Técnico de la Edificación y el Reglamento de Instalaciones Térmicas en los Edificios. En construcciones ya existentes, para la instalación individual se adoptará previamente una solución unitaria para todo el edificio, siguiendo el procedimiento y criterios del artículo 2.5.3.

**Rótulos (Artículo 2.3.4 y Artículo 2.5.7\_Título II):**

- Letreros colocados una altura de 3m sobre la rasante de la calle y sin sobrepasar la altura de la planta baja.

La intervención constructiva planteada, el uso y actividad previstos en este proyecto cumplen totalmente con los condicionantes urbanísticos.

## **JUSTIFICACIÓN DE LA ORDENANZA MUNICIPAL PARA LA ACCESIBILIDAD UNIVERSAL**

---

### **TÍTULO II- ACCESIBILIDAD E LA EDIFICACION**

#### **ARTICULO 28. Definición**

El local objeto de este proyecto es considerado de uso público, cuyos espacios y dependencias son de utilización colectiva o pública concurrencia para uso comercial.

#### **ARTICULO 29. Acceso**

El local cuenta con un acceso principal adaptado que comunica con el exterior mediante un itinerario peatonal accesible. Además de las salidas de emergencia que, en ambos casos, tanto la salida desde la carga y descarga como la salida a través de pasillo de evacuación también se encuentran adaptadas a personas con movilidad reducida.

Este acceso está debidamente señalizado mediante SIA y flechas direccionales.

#### **ARTICULO 30. Comunicación horizontal**

Los itinerarios que comunican horizontalmente las dependencias que forman el supermercado con el exterior son accesibles y están señalizados mediante SIA y flecha direccional.

#### **ARTICULO 32. Dependencias**

En el interior de las estancias existe un espacio libre de giro en el que se puede inscribir un círculo de 1.50m de diámetro.

#### **ARTICULO 33. Servicios higiénicos accesibles**

Existe un aseo accesible para público pudiendo ser de uso compartido para ambos sexos.

La estancia dispone de un sistema de desbloqueo desde el exterior y de un sistema visual que permite saber si la cabina está libre u ocupada.

#### **ARTICULO 36. Mobiliario**

Cuando sea necesario colocar elementos de mobiliario en los pasillos, corredores o similares, siempre se respetará el ancho mínimo exigido por la normativa de accesibilidad y estarán colocados en el mismo lado, empotrados en la pared o proyectados hasta el suelo.

Todo mobiliario está adaptado para poder detectarse con un bastón guía con facilidad.

## **I.3- DESCRIPCION DEL PROYECTO**

---

### **I.3.1.- PROGRAMA DE NECESIDADES**

El presente proyecto tiene como objeto principal es la reforma y adecuación interior de un bajo como un establecimiento público o gastrobar.

Se mantendrá el módulo existente de aseos, además de los espacios de almacenamiento y vestuarios ubicados en la medianera oeste (zona trasera del local). Se modificará tanto el espacio destinado a comensales y la barra como la cocina, para reubicarlos según las necesidades del promotor.

Se aprovechará el hueco completo de fachada para poder abrir el local a la calle principal de acceso.

### I.3.2.- SOLUCIÓN ADOPTADA

Estudiando el programa de necesidades y teniendo en cuenta los condicionantes establecidos en las Normas Urbanísticas del PGOU de Logroño se realiza la propuesta de adaptación del local existente a las nuevas necesidades de su futuro uso como gastrobar. Se proponen las siguientes actuaciones:

- La apertura máxima del hueco de fachada, que permita la máxima entrada de luz natural desde la calle. De esta manera se da al acceso la entidad y el protagonismo que el proyecto de gastrobar requiere.
- La barra se ubica en el centro del local, lo que hace que sea el elemento vertebrador del proyecto generando hasta tres zonas de público. La primera y colindante al acceso, donde se ubicarán mesas de mayor capacidad. La segunda, en la zona del entorno de la barra, donde se colocarán para una menor capacidad de clientela y otra zona más apartada y lindante a la cocina con capacidad para un grupo grande de comensales.
- La cocina está prevista siempre abierta y visible desde varios puntos para que el cliente pueda participar de todo el proceso de elaboración de la comida que se pretende ofrecer.
- Se mantiene tanto la zona de almacenaje, su acceso y los vestuarios como los aseos de público.

Seguidamente se incluyen las plantas de distribución del local objeto del presente proyecto de ejecución tanto del estado actual como del estado futuro de implantación.

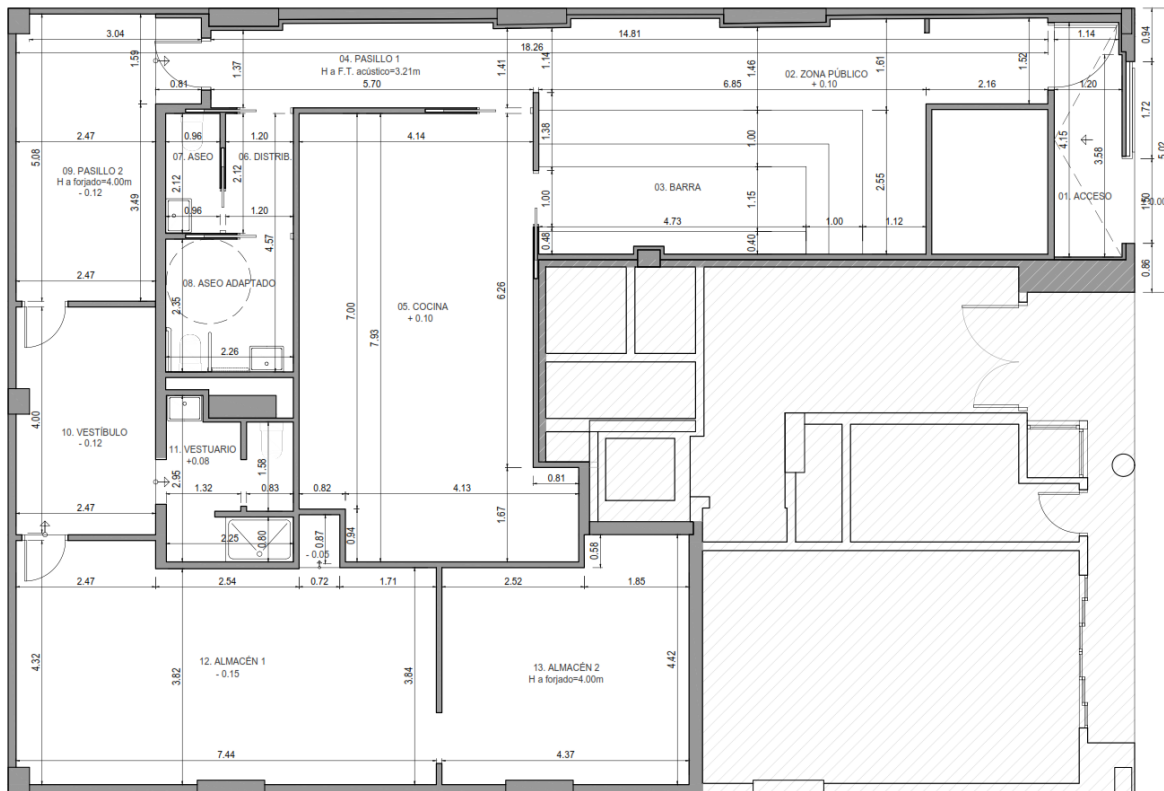

*Plano de estado actual del establecimiento*

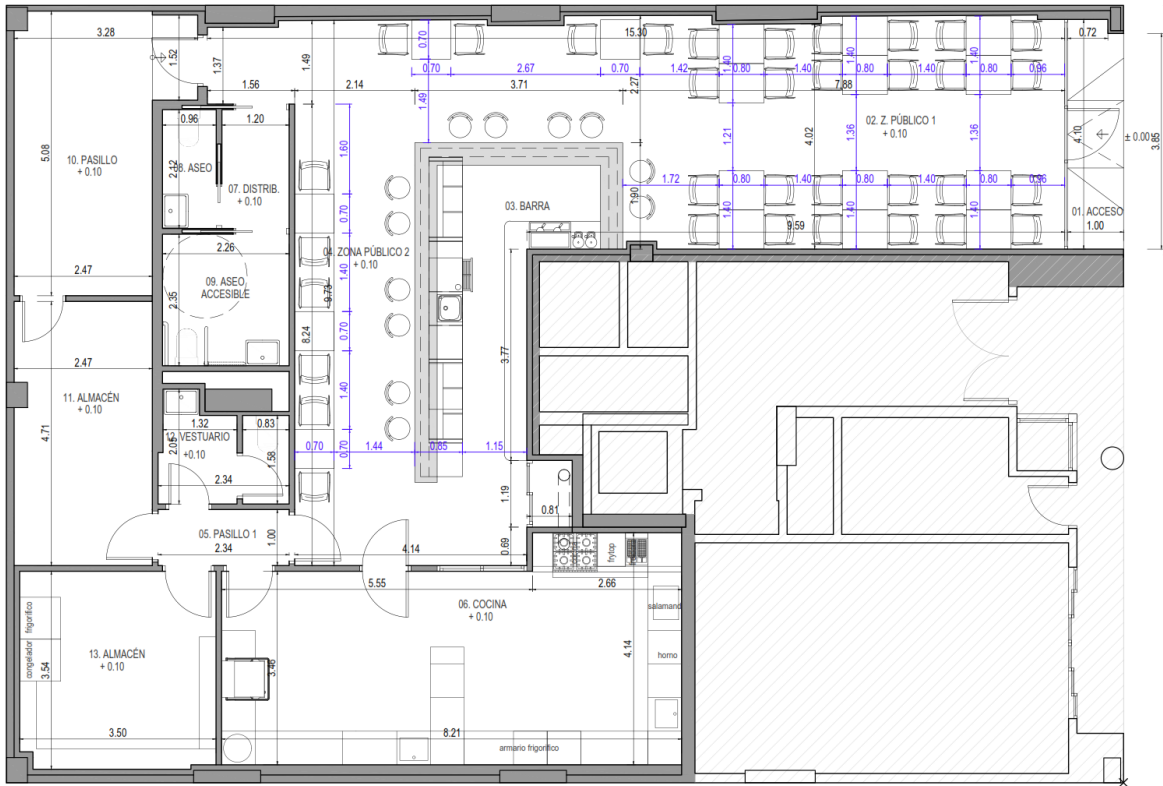

Plano de estado futuro del establecimiento tras la adecuación interior

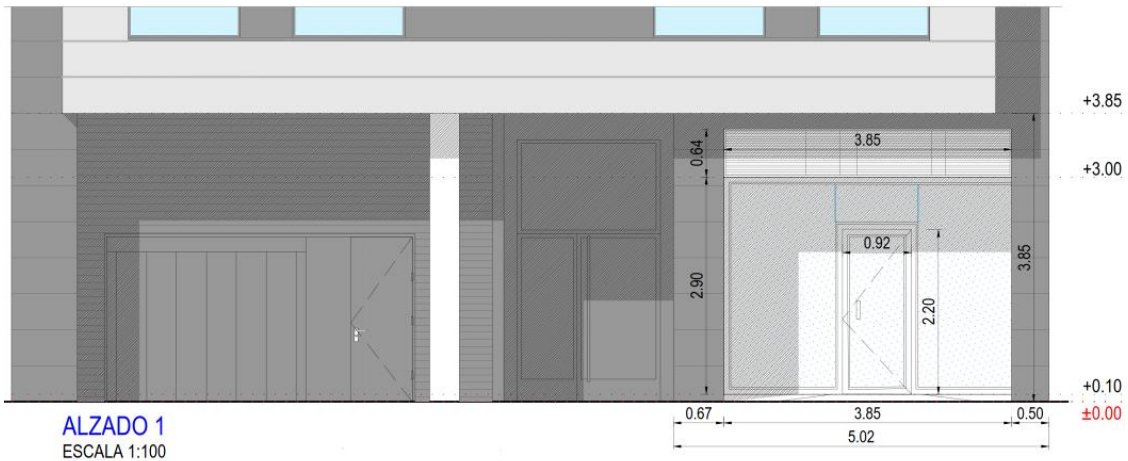

Alzado principal del establecimiento

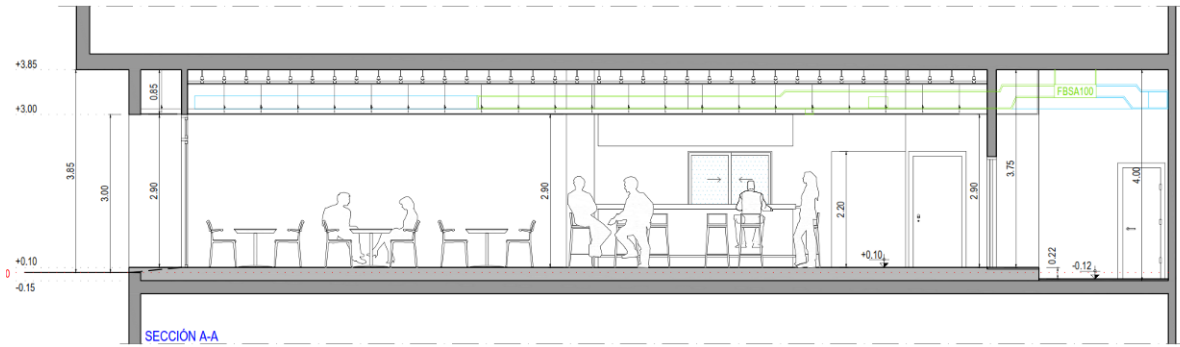

Sección longitudinal del establecimiento



Sección transversal a través del área húmeda (aseos y vestuario)

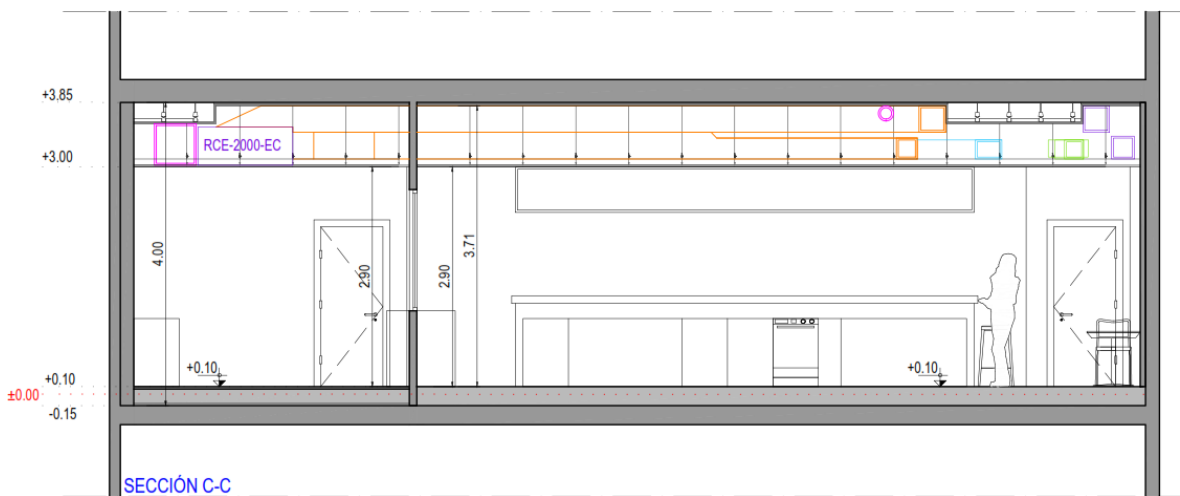

Sección transversal a través del espacio de barra

El cuadro de superficies del establecimiento reformado será el siguiente:

ESTANCIAS	SUPERFICIES	
	UTILES (m <sup>2</sup> )	CONSTRUIDOS (m <sup>2</sup> )
01 ACCESO	3,91	
02 ZONA DE PÚBLICO 1	32,66	
03 BARRA	15,39	
04 ZONA DE PÚBLICO 2	35,03	
05 PASILLO 1	2,34	
06 COCINA	30,18	
07 DISTRIBUIDOR	2,54	
08 ASEO	2,04	
09 ASEO ACCESIBLE	5,31	
10 PASILLO 2	13,68	
11 ALMACÉN	11,53	
12 VESTUARIO	3,82	
13 ALMACÉN	12,27	
<b>TOTAL SUPERFICIES</b>	<b>170,69</b>	<b>190,00 (s/catastro)</b>

## I.4- PRESTACIONES DEL EDIFICIO

### I.4.1.- ACCESIBILIDAD

Las actuaciones planteadas se ajustan a lo establecido en el DB-SUA-9 y el Decreto 19/2000 de 28 de abril, por el que se aprueba el Reglamento de Accesibilidad en relación con las Barreras Urbanísticas y Arquitectónicas, en desarrollo parcial de la Ley 5/1994, de 19 de julio, de tal forma que se permita a las personas con movilidad y comunicación reducidas el acceso y la circulación por el edificio.

### I.4.2.- SEGURIDAD EN CASO DE INCENDIO

El proyecto se ajusta a lo establecido en la normativa vigente, DB-SI y en el Reglamento de Seguridad Contra Incendios en Establecimientos Industriales (R.D 2267/2004), para reducir a límites aceptables el riesgo de que los usuarios del edificio sufran daños derivados de un incendio de origen accidental, asegurando que los ocupantes puedan desalojar la edificación en condiciones seguras, se pueda limitar la extensión del incendio dentro de la misma y se permita la actuación de los equipos de extinción y rescate.



### **I.4.3.- SEGURIDAD ESTRUCTURAL**

El proyecto tendrá en cuenta lo establecido en los documentos básicos DB-SE de Bases de Cálculo, DB-SE-AE de Acciones en la Edificación, DB-SE-C de Cimientos, DB-SE-A de Acero, para asegurar que la edificación tiene un comportamiento estructural adecuado frente a las acciones e influencias previsibles a las que pueda estar sometido durante su construcción y uso previsto, de modo que no se produzcan en el mismo o en alguna de sus partes, daños que tengan su origen o afecten a la cimentación, vigas, pilares, forjado u otros elementos estructurales que comprometan directamente la resistencia mecánica, la estabilidad de la edificación o que se produzcan deformaciones inadmisibles.

### **I.4.4.- SEGURIDAD DE UTILIZACIÓN**

El proyecto se ajusta a lo establecido en DB-SUA en lo referente a la configuración de los espacios, los elementos fijos y móviles que se instalen en el edificio, de tal manera que pueda ser usado para los fines previstos reduciendo a límites aceptables el riesgo de accidentes para los usuarios.

### **I.4.5.- HIGIENE, SALUD Y PROTECCIÓN DEL MEDIO AMBIENTE**

El proyecto tendrá en cuenta lo establecido en el DB-HS con respecto a higiene, salud y protección del medioambiente, de tal forma que se alcancen condiciones aceptables de salubridad y estanqueidad en el ambiente interior del edificio y que éste no deteriore el medio ambiente en su entorno inmediato, garantizando una adecuada gestión de toda clase de residuos.

### **I.4.6.- PROTECCIÓN FRENTE AL RUIDO**

El proyecto tendrá en cuenta lo establecido en el DB-HR y en la ordenanza de ruido de Logroño, de tal forma que el ruido percibido o emitido no ponga en peligro la salud de las personas y les permita realizar satisfactoriamente sus actividades. Todos los elementos constructivos, cuentan con el aislamiento acústico requerido para los usos previstos en las dependencias que delimitan.

### **I.4.7.- LIMITACIONES DE USO**

El edificio solo podrá destinarse al uso previsto en el proyecto. La dedicación de algunas de sus dependencias a uso distinto del proyectado requerirá de un proyecto de reforma y cambio de uso que será objeto de licencia nueva. Este cambio de uso será posible siempre y cuando el nuevo destino no altere las condiciones del resto del edificio ni sobrecargue las prestaciones iniciales del mismo en cuanto a estructura, instalaciones, etc.



## 2.- MEMORIA CONSTRUCTIVA

---

### 2.1- SUSTENTACIÓN DEL EDIFICIO

---

No se actúa en el sistema de sustentación del edificio.

Las cargas no superarán las previstas en el diseño del edificio.

### 2.2- SISTEMA ESTRUCTURAL

---

No se actúa en el sistema de sustentación del edificio.

Las cargas no superarán las previstas en el diseño del edificio.

### 2.3- SISTEMA ENVOLVENTE

---

#### **Actuaciones previas:**

Se prevé la demolición parcial de la tabiquería interior que compartimentaba el anterior local en distintas estancias. El único volumen que se mantendrá será el de los aseos, vestuario y zona de almacén trasero. También se demolerá los acabados tanto de paredes, suelos y techos, cerramientos de fachada existentes, incluso la barra.

Más especificaciones recogidas en el correspondiente plano: *A0.10 ACTUACIONES PREVIAS.*

#### **Suelos:**

Se prevé la ejecución de un recrecido hasta la altura del existente para favorecer el aislamiento acústico del local. Para ello se colocará aislamiento térmico y acústico de lana de roca de alta densidad sobre el forjado una vez limpio; sobre él, una lámina de aislamiento acústico anti impacto flexible de polietileno tipo impactodán y un recrecido de mortero aligerado con arlita, hasta la cota existente del establecimiento.

#### **Cerramientos y acabados exteriores:**

Se eliminarán todos los acabados y carpintería exterior existente para sustituirse por un conjunto de entrada de carpintería retranqueado.

La zona de cancela se reconstruirá mediante fábrica de ladrillo hueco doble como trasdosado de las mochetas laterales como sobre la carpintería, enfoscado con mortero hidrofugo, para recibir el gres porcelánico de acabado.

**Cubierta:**

No se realizan actuaciones en la cubierta existente.

**Carpintería exterior:**

Se colocará un conjunto de entrada de carpintería de aluminio lacado en color a definir por la Dirección Facultativa, formado por una puerta batiente peatonal centrada y fijos de vidrio laterales y superior. En pro de la conservación del confort térmico interior del establecimiento, se prevé la colocación de vidrios tipo Climalit a base de vidrio laminar de seguridad con butiral transparente (4+4), cámara de gas argón de 16mm y vidrio laminar de seguridad con butiral transparente (5+5). La puerta de acceso contará con cerradura eléctrica y tirador.

Sobre el conjunto de acceso principal al establecimiento se prevé la colocación de las rejillas necesarias que permitan la entrada y salida de aire requeridas por los equipos/máquinas ubicadas en este lugar. Estas rejillas poseerán lamas orientables según necesidades de los equipos y se lacarán en color a definir por la D.F. contarán con malla antipajaros.

Para más especificaciones ver los planos acerca de los cierres, suelos y carpinterías exteriores ver en planos: *A4.01 CIERRES Y ACABADOS DE PAREDES, A4.02 ACABADOS DE SUELOS Y TECHOS, A4.03 MEMORIA DE CARPINTERÍA.*

## 2.4- SISTEMA DE COMPARTIMENTACIÓN

---

**Cierres interiores:**

Las compartimentaciones de las únicas dos estancias que lo requieren, que son tanto la cocina como el almacén, se realizarán en tabiquería seca formada por una placa de yeso laminado de 15mm de espesor, perfilearía de acero galvanizado y núcleo interior de aislamiento de lana de roca. Los trasdosados de esta misma zona con respecto a sus medianeras se prevén realizar de igual forma, es decir, mediante trasdosado de una placa de yeso laminado, perfilearía de acero galvanizado y núcleo interior de aislamiento de lana de roca.

En los cuartos húmedos se sustituirá la doble placa por una placa de 15mm antihumedad.

La barra del gastrobar se ejecutará mediante un murete de fábrica de ladrillo hueco doble enfoscado por amabas caras y revestido posteriormente para la formación de la barra final.

**Carpintería interior:**

Se definen diferentes puertas según su ubicación en planta.

- Puertas de paso tanto al almacén como al vestuario serán de una hoja batiente formada por tablero de DM hidrófugo de espesor 5mm a cada lado y alma de tablero de aglomerado de 25mm, para lacar en color a definir por la DF con pernios, tiradores, condenas, uñeros y cerraduras en acero inoxidable.
- Puerta de paso a la cocina se colocará una puerta de vaivén formada por tablero de DM hidrófugo

de espesor 5mm a cada lado y alma de tablero de aglomerado de 25mm, para lacar en color a definir por la DF con pernios, tiradores, condenas, uñeros y cerraduras en acero inoxidable.

- Se contempla también la colocación de una mampara compuerta por un vidrio laminar de seguridad incoloro 4+4 en CARPINTERIA de aluminio fija.

Para más especificaciones ver los planos acerca de los cierres, suelos y carpinterías exteriores ver en planos: *A4.01 CIERRES Y ACABADOS DE PAREDES, A4.02 ACABADOS DE SUELOS Y TECHOS, A4.03 MEMORIA DE CARPINTERÍA.*

## 2.5- SISTEMA DE ACABADOS

---

### Suelos

Se prevé la colocación de dos tipos de acabados de suelos para todo el local:

- En la zona de publico se procederá a aplicar una capa de mortero de regulación y como terminación microcemento modelo Natture de Topciment o similar.
- Gres porcelánico tanto en la zona de almacén como en la zona de cocina.

En el resto de estancias se mantendrá el acabado existente (aseos, vestuario, vestíbulo y pasillo).

### Paredes

Se prevé la colocación de dos tipos de acabados de paredes para todo el interior del local:

- En la zona de almacén y cocina se colocará un alicatado cerámico.
- La zona de público se pintará con pintura plástica lisa mate en color a definir por la D.F.

En el resto de estancias se mantendrá el acabado existente (aseos, vestuario, vestíbulo y pasillo).

### Techos

Se prevé la colocación de dos tipos de acabados de techos para todo el interior del local:

- Se colocará en la zona de público un falso techo continuo de placa de yeso laminado de e=15mm, acabado en pintura plástica lisa.
- En la zona de almacén y cocina se colocará falso techo desmontable con perfilera vista y paneles de 60x60cm de revestimiento vinílico. Sobre este falso techo se prevé la ejecución de un falso techo acústico formado por doble placa de yeso laminado (15+15mm) con aislamiento de lana de roca.

Para más especificaciones ver los planos acerca de los cierres, suelos y carpinterías exteriores ver en planos: *A4.01 CIERRES Y ACABADOS DE PAREDES, A4.02 ACABADOS DE SUELOS Y TECHOS, A4.03 MEMORIA DE CARPINTERÍA.*

## 2.6- SISTEMA DE ACONDICIONAMIENTO E INSTALACIONES

---

El edificio cuenta con las instalaciones necesarias para su correcto funcionamiento, instalación de electricidad tanto de alumbrado como de fuerza, saneamiento, suministro de agua e instalación de protección contra incendios.

Se dará servicio de las citadas instalaciones a los nuevos espacios proyectados en el interior del establecimiento.

## **INSTALACIÓN DE SANEAMIENTO**

Las aguas fecales se recogerán a través de tuberías colgadas en la planta de sótano inmediatamente inferior al local que nos ocupa, y se conectarán a la red de fecales existente. Se dará una pendiente mínima del 1% a todas las tuberías, que serán de tubo de PVC liso SN4 y diámetro según indicaciones en planos.

Previamente a la realización de ningún entronque nuevo a las arquetas existentes en el local objeto de este proyecto, se procederá a su revisión y adecuación en caso de mal estado de las mismas.

Se realizará la instalación de saneamiento de aguas fecales del interior del local, correspondiente a los electrodomésticos/equipos/aparatos ubicados en la barra, hasta su entronque con la red existente ubicada en el techo del sótano inmediatamente inferior a esta zona del local; por otro lado se recogerán las aguas generadas por los electrodomésticos/equipos/aparatos ubicados en la cocina, hasta su entronque con la red existente ubicada en el techo del sótano inmediatamente inferior a esta zona del local, desde aquí se conducirán, a través de la red preexistente, las aguas hasta su entronque a la red municipal. Y por último la canalización de saneamiento de aguas fecales de las zonas húmedas de aseos de público y vestuarios se mantendrán, previa comprobación de su correcto funcionamiento.

En los locales húmedos previstos cada aparato llevará incorporado su propio sifón individual. En los aseos cada aparato sanitario, mediante una derivación, desaguará en el manguetón del inodoro o en pieza especial en la derivación que va desde éste hasta el albañal correspondiente. La pendiente mínima de la derivación será del 1%.

Los colectores colgados se instalarán de PVC liso color gris, de diferente resistencia y diámetro en función del uso y la carga de agua que conduzcan, y mediante abrazaderas metálicas regulables a los paramentos.

Se han realizado los dimensionados de las redes de evacuación según los valores que establece el Código Técnico de la Edificación:

Red de evacuación de aguas residuales: los cálculos se han realizado según las tablas 4.1, 4.2, 4.3, 4.4, 4.5 y 4.13 para dimensionar diámetros de desagüe, ramales de colectores, colectores horizontales y arquetas.

Todos los elementos se ejecutarán y cumplirán las disposiciones de prueba, control y mantenimiento que indica el documento básico, realizándose todas las pruebas y ensayos que determina.

En el plano *IS.01 INSTALACION DE SANEAMIENTO*, se definen todos los elementos y las secciones necesarias para la ejecución de la instalación.

## **INSTALACIÓN DE AGUA POTABLE**

El local dispone de acometida de agua potable desde el armario de contadores colocado en el portal N°24 de María Teresa Gil de Gárate. Desde esta acometida se lleva el agua mediante tubería de polietileno sanitario de diámetros indicados en planos. Las tuberías discurrirán en superficie hasta la vertical de cada aparato, e irán protegidas cuando discurran por tabiques con un macarrón aislante de PVC, y cuando discurran por cámaras húmedas y sobre falsos techos, con coquilla aislante de lana de vidrio de 30 mm de espesor en los

circuitos A.F. y A.C.S.

Cada dependencia húmeda llevará sus llaves de corte para A.F. y A.C.S., al igual que cada aparato sanitario. Las llaves y valvulería se ejecutarán en latón. La velocidad de agua no superará la velocidad de 1,5 m/s. Se garantizará la continuidad de servicio de tal forma que la presión sea mayor de 10 m.c.a y menor de 38,5 m.c.a. Existirá la posibilidad de dilatación en las tuberías que componen la instalación.

Los cálculos de la instalación se han realizado según las condiciones mínimas de suministro (tabla 2.1), diámetros mínimos de derivación a aparatos (tabla 4.2), diámetros mínimos de alimentación (tabla 4.3) y todas las condiciones de diseño y dimensionado establecidas en los apartados 3 y 4 que indica esta sección.

Se prevé la instalación de un termo eléctrico para producción de A.C.S. de 100 L de capacidad, colocado en el armario ubicado al lado de la cocina, que surte tanto a los electrodomésticos/equipos/aparatos de la barra y la cocina como a la red de fontanería existente que proporciona AF y ACS a los aseos de público y al vestuario.

Condiciones de construcción, productos de construcción y mantenimiento y conservación cumplen las determinaciones expuestas en los apartados 5, 6 y 7 de la sección HS 4 Suministro de agua, realizándose todas las pruebas y ensayos que determina.

En el plano *IF.01 INSTALACION DE FONTANERÍA*, se definen todos los elementos y las secciones necesarias para la ejecución de la instalación.

## **INSTALACIÓN VENTILACIÓN Y EXTRACCIÓN**

La ventilación de nuevas estancias se realizará mediante un sistema de ventilación mecánica controlada de doble flujo, es decir, con recuperación de calor.

Con este sistema se produce un intercambio de calor entre el aire de aporte de ventilación y el aire de extracción, produciéndose un atemperamiento del aire de ventilación. Desde el recuperador de calor instalado en el falso techo del local, parten dos conductos de fibra que discurrirán por el falso techo de los diferentes locales, dando servicio de aporte de aire y/o de extracción según sean las necesidades de cada local. Los aportes de aire se realizarán de forma directa a los locales a través de rejillas de impulsión. Las extracciones a su vez se realizarán mediante rejillas de retorno o bocas de extracción conectadas a tubo flexible de aluminio doble aislado. Existe la capacidad de regulación de caudal tanto en las líneas de aporte como en las de extracción, ya que o bien se incorporan elementos de regulación intercalados en los conductos o los elementos terminales disponen de esa capacidad.

Para la ventilación de los aseos y vestuarios se mantienen los sistemas de extracción existentes, que consisten en canalizaciones que absorben el aire viciado mediante extractores, tubo flexible de aluminio doble aislado, conducto de chapa y bocas de aspiración. El conducto de ventilación forzada discurre hasta conectar con un shunt de ventilación existente hasta la cubierta.

En el pasillo, vestíbulo y almacén traseros del gastro-bar se plantea un extractor, conducto de chapa y bocas de extracción para realizar las ventilaciones de dichos recintos.

La ventilación forzada de cada recinto se activará con los correspondientes interruptores, detectores de presencia de iluminación y/o con reloj-temporizador.

El local se climatizará mediante una unidad de expansión directa de conductos, llegando a los diferentes puntos del local a través de conductos de fibra y rejillas.

## **INSTALACIÓN CLIMATIZACIÓN**

El sistema general que se prevé para climatizar las diferentes áreas emplea la tecnología de la climatización mediante bomba de calor por expansión directa, tanto en modo frío como en bomba de calor.

Se utiliza un equipo de climatización por conductos situado en el falso techo de uno de los locales auxiliares del gastro – bar, de forma que mediante conductos de fibra y sus correspondientes rejillas o difusores se impulsa aire al local a climatizar. El retorno de aire al equipo de conductos se hace de forma similar, siendo retornado a través de rejillas y conductos de fibra.

## **INSTALACIÓN ELECTRICIDAD E ILUMINACIÓN**

La edificación cuenta con instalación eléctrica, desde el cuadro general se realizarán las derivaciones necesarias que darán servicio a los receptores de fuerza y de alumbrado.

Se tendrán en cuenta las disposiciones exigidas por el vigente Reglamento Electrotécnico de Baja Tensión, así como la normativa particular de la empresa distribuidora de energía. Se realizará proyecto específico de la instalación eléctrica en baja tensión del local.

Dadas las características y usos a los que está destinada la zona de exposición y venta, local de pública concurrencia, se cumplirán las prescripciones particulares de la ITC-BT-28.

La iluminación artificial se lleva a cabo mediante luminarias de estética decorativa y todas serán equipos LED.

Además del alumbrado citado se instalará un alumbrado de emergencia formado por bloques autónomos de emergencia para alumbrado ambiente, alumbrado de evacuación y para señalización de medios manuales de protección contra incendios.

Este alumbrado será capaz de mantener al menos durante una hora, una intensidad luminosa media superior a 0,5 luxes (1 lux en recorridos de evacuación y 5 luxes en puntos donde se ubiquen medios manuales de protección contra incendios) y entrará en funcionamiento cuando la tensión de la red descienda por debajo del 70% de su valor nominal o falle.

De forma previa a la puesta en servicio de la instalación de Baja Tensión deberán tramitarse la correspondiente Solicitud de Puesta en Servicio ante los servicios competentes de Industria de la Comunidad Autónoma de La Rioja. Esta irá acompañada del proyecto de ejecución, certificado de dirección de obra, certificado de instalación realizado por instalador autorizado y certificado de inspecciones y mediciones llevado a cabo por Organismo de Control Autorizado.

En el plano *INSTALACIÓN DE ILUMINACIÓN* y en el plano *INSTALACIÓN DE FUERZA*, se definen todos los elementos para la ejecución de la instalación.

## **INSTALACIÓN DE PROTECCIÓN CONTRA INCENDIOS**

En función del tipo de actividad que se lleva a cabo en la edificación, se regirá por el CTE. En general, la zona a reformar, quedará en un solo sector catalogado según CTE DB-SI como USO PUBLICA CONCURRENCIA.

Se adoptarán cuantas medidas sean necesarias para que todos los elementos constructivos y materiales utilizados cumplan las prescripciones exigidas por la normativa de incendios de aplicación.

Se dotará al local de los medios de evacuación suficientes para permitir su evacuación de forma rápida y sencilla. Todos los recorridos de evacuación estarán correctamente dimensionados, señalizados e iluminados.

El local contará con las siguientes instalaciones de protección contra incendios (tabla I.1 de CTE DB-SI 4):

- Extintores portátiles.
- Extinción automática en cocina
- Alumbrado de emergencia.

Más especificaciones en los planos de protección contra incendios: *PCI.01 PROTECCION CONTRA INCENDIOS. SECTORIZACION, PCI.02 PROTECCION CONTRA INCENDIOS. PROTECCION PASIVA, PCI.03 PROTECCION CONTRA INCENDIOS. INSTALACIONES, PCI.04 PROTECCION CONTRA INCENDIOS. EVACUACION Y SEÑALIZACION.*

### **3.- CUMPLIMIENTO DEL CTE Y OTRAS NORMATIVAS ESPECÍFICAS**

---

#### **3.1.- RD. 314/2006. CÓDIGO TÉCNICO DE LA EDIFICACIÓN**

---

##### **3.1.1.- DB-SE SEGURIDAD ESTRUCTURAL**

Es de aplicación en el presente proyecto. Se adjunta anexo justificativo de cumplimiento del CTE DB-SE.

##### **3.1.2.- DB-SI SEGURIDAD EN CASO DE INCENDIO**

Es de aplicación en el presente proyecto. Se adjunta anexo justificativo de cumplimiento de PROTECCIÓN CONTRA INCENDIOS.

##### **3.1.3.- DB-SUA SEGURIDAD DE UTILIZACIÓN Y ACCESIBILIDAD**

Es de aplicación en el presente proyecto. Se adjunta anexo justificativo de cumplimiento del CTE DB-SUA.

##### **3.1.4.- DB-HS SALUBRIDAD**

Es de aplicación en el presente proyecto. Se adjunta anexo justificativo de cumplimiento del CTE DB-HS.

##### **3.1.5.-DB-HR PROTECCIÓN CONTRA EL RUIDO**

No es de aplicación en el presente proyecto al tratarse de una reforma. Se adjunta anexo justificativo de cumplimiento del CTE DB-HR.

##### **3.1.6.- DB-HE AHORRO DE ENERGÍA**

Es de aplicación en el presente proyecto. Se adjunta anexo justificativo de cumplimiento del CTE DB-HE.

#### **3.2.- OTRAS NORMATIVAS ESPECÍFICAS**

---

Se adjunta como documento número 2 Normativa de Obligado Cumplimiento.



#### 4.- DOCUMENTOS QUE FORMAN EL ANTEPROYECTO

---

DOCUMENTO Nº 1 .....	MEMORIA.
Anejo nº1 .....	JUSTIFICACIÓN URBANÍSTICA.
Anejo nº2 .....	CTE DB- SI SEGURIDAD CONTRA INCENDIOS.
Anejo nº3 .....	CTE DB SUA-SEGURIDAD DE UTILIZACIÓN Y ACCESIBILIDAD.
Anejo nº4 .....	CTE DB HS-SALUBRIDAD.
Anejo nº5 .....	CTE DB HE-AHORRO DE ENERGÍA.
Anejo nº6 .....	PLAN DE CONTROL DE CALIDAD
Anejo nº7 .....	ACTIVIDAD
Anejo nº8 .....	ORDENANZA RUIDO LOGROÑO
Anejo nº9 .....	CERTIFICADO DE EFICIENCIA ENERGÉTICA EN PROYECTO.
Anejo nº10 .....	ESTUDIO DE GESTIÓN DE RESIDUOS
Anejo nº11 .....	ESTUDIO BÁSICO DE SEGURIDAD Y SALUD.

DOCUMENTO Nº 2 ..... PLIEGO Y NORMATIVA.

DOCUMENTO Nº 3 ..... PRESUPUESTO Y RESUMEN DEL PRESUPUESTO.

DOCUMENTO Nº 4 ..... PLANOS:

A0.01	SITUACIÓN Y EMPLAZAMIENTO
A0.02	JUSTIFICACIÓN URBANÍSTICA
A0.03	ESTADO ACTUAL. COTAS
A0.04	ESTADO ACTUAL ALZADO Y SECCIONES
A0.05	ACTUACIONES PREVIAS
A1.01	COTAS, USOS Y SUPERFICIES
A2.01	ALZADOS Y SECCIONES
A4.01	CIERRES Y ACABADOS DE PARED
A4.02	ACABADOS SUELOS Y TECHOS
A4.03	MEMORIA DE CARPINTERÍA
EQ.01	EQUIPAMIENTO
IBT.01	INSTALACIÓN ELECTRICIDAD
IBT.02	UNIFILAR
ICL.01	INSTALACIÓN CLIMATIZACIÓN
IF.01	INSTALACIÓN FONTANERÍA
IS.01	INSTALACIÓN SANEAMIENTO
IV.01	VENTILACIÓN Y EXTRACCIÓN

PCI.01	PROTECCIÓN CONTRA INCENDIOS. SECTORIZACIÓN
PCI.02	PROTECCIÓN CONTRA INCENDIOS. PROTECCIÓN PASIVA
PCI.03	PROTECCIÓN CONTRA INCENDIOS. INSTALACIONES
PCI.04	PROTECCIÓN CONTRA INCENDIOS. EVACUACIÓN

## 5.- PLAZO DE EJECUCIÓN

---

Se estima en 4 meses el plazo necesario para la ejecución de las obras aquí descritas y proyectadas.

## 6.- PRESUPUESTO

---

De acuerdo con las características constructivas descritas se estima el PRESUPUESTO DE EJECUCIÓN MATERIAL en **OCHENTA Y CINCO MIL EUROS CON SEISCIENTOS NOVENTA Y DOS EUROS CON SIETE CÉNTIMOS (85.692,07€)**.

Logroño, septiembre de 2023



Óscar Canalejo Peña  
Ingeniero Industrial  
Colegiado nº 1387 del COIAR

Reforma de local para gastrobar en Logroño (La Rioja)

---

**ANEJO I: JUSTIFICACIÓN URBANÍSTICA**

## JUSTIFICACIÓN URBANÍSTICA

Promotor: AGRÍCOLA ANGULO GARCÍA SL  
 Autor: ÓSCAR CANALEJO PEÑA  
 Municipio: Logroño. La Rioja.

Las obras se quieren realizar en la planta baja del edificio existente situado en la calle María Teresa Gil de Garate, nº 24, CP26002 de Logroño (La Rioja).



*Fotografía aérea de situación del local*



*Fotografía aérea de emplazamiento del local*

El local objeto de este proyecto tiene una superficie construida de 190 m<sup>2</sup> y la referencia catastral 5315627WN4051S0031FR. Se adjunta ficha descargada de la sede de catastro



SECRETARÍA DE ESTADO DE HACIENDA  
DIRECCIÓN GENERAL DEL CATASTRO

**CONSULTA DESCRIPTIVA Y GRÁFICA DE DATOS CATASTRALES DE BIEN INMUEBLE**

Referencia catastral: 5315627WN4051S0031FR

— Histograma  
— Límite de parcela  
— Moldeado y arena  
— Límite zona verde  
— Límite de parcela  
— Límite de parcela  
— Límite de parcelas  
545.260 Coor. UTM Plano 30T1998  
Escala: 1/250

DATOS DESCRIPTIVOS DEL INMUEBLE		
<b>Localización:</b>		
CL MARIA TERESA GIL GARATE 24 Es:1 Pl:00 Pl:01 26002 LOGROÑO [LA RIOJA]		
<b>Clase:</b> URBANO		
<b>Uso principal:</b> Comercial		
<b>Superficie construida:</b> 190 m <sup>2</sup>		
<b>Año construcción:</b> 2009		
<b>Construcción</b>		
Destino	Escalera / Planta / Puerta	Superficie m <sup>2</sup>
OCIO HOSTEL	/00/01	190

PARCELA	
<b>Superficie gráfica:</b> 283 m <sup>2</sup>	<b>Participación del inmueble:</b> 27.265000 %
<b>Tipo:</b> Parcela con varios inmuebles (división horizontal)	

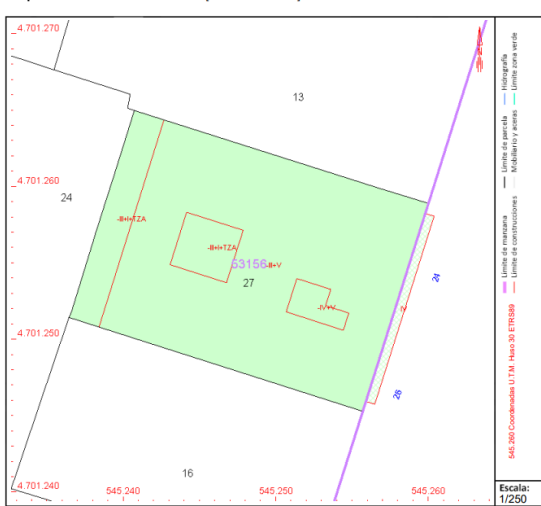

Este documento no es una certificación catastral, pero sus datos pueden ser verificados a través del "Acceso a datos catastrales no protegidos de la SEC"

El local tiene forma de L, siendo el acceso parte estrecha y ensanchándose al fondo.

El local linda:

- Nordeste: local comercial C/María Teresa Gil de Gárate nº 20-22
- Suroeste: Portal de acceso y acceso al garaje de edificio de la C/María Teresa Gil de Gárate 24-26
- Sureste: calle peatonal María Teresa Gil de Gárate.
- Noroeste: colegio Los Boscos C/ Doctor Mújica.

El edificio existente dispone de todas las acometidas de servicio de agua, electricidad, saneamiento, gas y telefonía.

**1.2.2.- CONDICIONES URBANISTICAS**

De acuerdo con el Plan General Municipal de Logroño, el local se ubica en suelo urbano. Es de aplicación la Sección *tercera: coexistencia de usos* y la *Subsección novena. - Espectáculos públicos, culturales e instalaciones turístico-recreativas* y del *Título III: Reglamentación detallada del suelo urbano* las disposiciones específicas al uso complementario de la vivienda.



**Clasificación (Espectáculos públicos, culturales e instalaciones turístico-recreativas) (Art.2.2.36\_Título II):**

Se clasifica como: **C. ESTABLECIMIENTO PÚBLICO – 2. CAFÉS Y BARES**

La siguiente tabla determina las posibilidades de coexistencia de cualquier uso en relación con el uso de referencia asignado, en este caso, en el Plan General.

En ella se cruzan los usos de referencia establecidos en la documentación gráfica del Plan (filas) con los usos considerados en el artículo 2.2.3 desagregados según se señala en cada subsección (columnas). En las casillas de cruce se indica si está permitido o prohibido el uso concreto.

En este caso concreto el uso a coexistir con el de referencia (uso complementario a vivienda) es establecimientos públicos.

	5 OFICINAS (art.2.2.30)		6 ENSEÑANZA (art.2.2.32)			7 SANIDAD (art.2.2.34)					8. ESPECTÁCULOS PÚBLICOS ... (art.2.2.36)							
	A	B	A	B	C	A	B	C	D	E	A. Espect. Públicos		B. Espect. y actividades deportivas			E. Otras actividades recreativas		
											1,2,3	4	1,2,3,4	5	C		D	1
OFICINAS COMERCIALES	SERVICIOS PROFESIONALES	CENTROS DE EDUCACIÓN INFANTIL	CENTROS ESCOLARES	ACADEMIAS Y OTROS	CONSULTORIOS Y DISPENSARIOS	CLÍNICAS Y OTROS	TANATORIOS	CONSULTORIOS Y CLÍNICAS VETERINARIAS	HOSPITALES VETERINARIOS	CINES; TEATROS; CONCIERTOS	SALAS EXPOSICIONES, CONFERENCIAS...	EN GENERAL	CAMPOS DE TIRO	ESTABLECIMIENTOS PÚBLICOS		CAMPOSESTABLECIMIENTOS ESPECIALES		
RESIDENCIAL RESID. ABIERTA	ADE FH	ADE GH	AD, E3, 4	AD	ADE HF	ADE FH	A	A 16	AD	•	AD 1	5	AD	•	AD 1	AD 1	•	AD 1
RESIDENCIAL AISLADA	•	AD EF	A	A	A	A	A	A 16	AD	•	•	•	•	•	•	•	•	•
RESIDENCIAL UNIFAMILIAR	•	AD EF	A	A	A	A	A	•	A	•	•	•	•	•	•	•	•	•
COMPLEMENTARIOS DE LA VIVIENDA	AD 2	AD 2	AD 2	AD 2	AD 2	AD 2	•	A 16	AD	•	AD 2	AD 2	AD 2	•	AD 1, 2	AD 1, 2	•	AD 1, 2

Se obtiene de la tabla anterior las siguientes condiciones a cumplir:

- A. En el cuerpo constructivo independiente
- D. En la planta baja o entresuelo
- 1. En las condiciones específicas establecidas en art. 2.2.37 y 2.2.38
- 2. En las condiciones específicas establecidas en art. 2.2.43

**Condiciones generales (Art.2.2.37\_Título II):**

- I.- El local cumple con las siguientes dimensiones mínimas:
  - Superficie destinada al público > 10m<sup>2</sup>
  - Paso o anchura libre dentro de la barra > 0,60m
  - Paso o anchura exterior a la barra > 1,20m y > 0,80 donde no existe barra
  - Anchura de barra: 0,40m

- 2.- Se reforma el local existente, adecuando la nueva distribución a las dimensiones mínimas señaladas.
- 3.- Se proyecta un sistema de ventilación forzada.
- 4.- El local se desarrolla en planta baja.
- 5.- El local se desarrolla en una planta.
- 6.- El local dispone de aseos independientes para señoras y caballeros que consisten en una lavabo e inodoro para señoras y lavabo e inodoro para caballeros  
Los servicios disponen de vestíbulo de aislamiento de dimensiones mayores a 1 m por 1,50m.

**Condiciones específicas relativas a distancias entre establecimientos y actividades (Art.2.2.38\_Título II):**

**Grupo 1:**

Cafés y Bares (C.2), Cafeterías, Chocolaterías, Degustaciones de café, (C.3), Tabernas y Bodegones, Mesones (C.4), Bares especiales categorías A y B (D.1) Wiskerías (D.2), Clubs (D.3), Bares americanos (D.4), Pubs (D.5), Salas de fiesta con espectáculos o pases de atracciones, Tablaos, Cafés- cantantes, Cafés- concierto (E.2), con el horario máximo autorizado de cierre según el decreto 50/2006 regulador de los horarios de los establecimientos públicos y actividades recreativas de la Comunidad Autónoma de La Rioja.

**Alcance (Art.2.2.43\_Título II):**

El uso comercial a instalar en el sujeto a “complementario de la vivienda” cumple que la superficie útil de esta actividad ejercida dentro de la zona calificada con el uso de referencia “complementario de la vivienda” (excluyendo el mero almacenamiento) es inferior al 50% de la superficie útil total del local.

- Superficie útil del local = 170 m<sup>2</sup>
- 50% sup. Útil del local = 85 m<sup>2</sup>
- Superficie útil de uso comercial bajo zona calificada complementario de la vivienda = 20,7 m<sup>2</sup>

**20,7 m<sup>2</sup> < 85m<sup>2</sup> → CUMPLE**

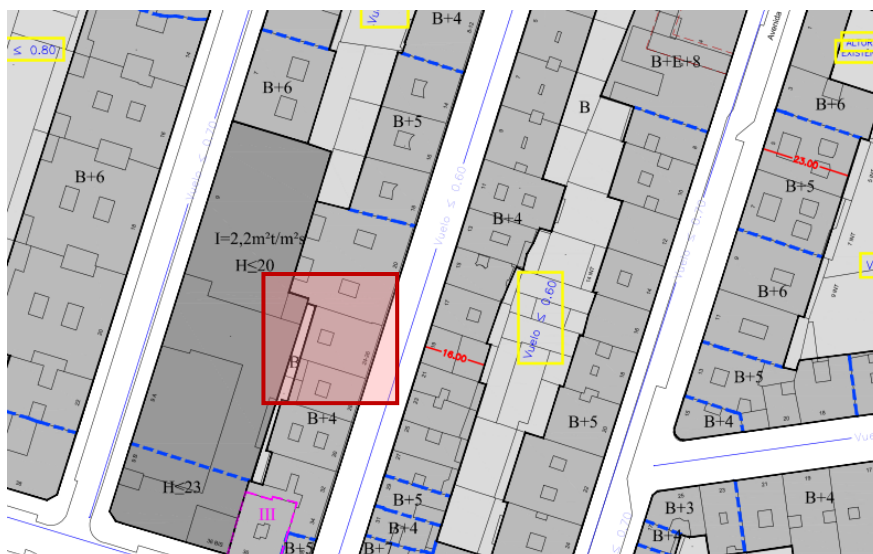

**Evacuación de humos y gases (Art.2.4.6\_Título II):**

El local dispone de una chimenea de acero para evacuación de humos o gases a las cual se conectará la campana extractora de la cocina.

Se cumplirán todas las condiciones del artículo:

**1. CHIMENEAS**

- Las chimeneas recogerán los humos o gases procedentes de uno o más conductos de evacuación para su expulsión al exterior, no debiendo acometer simultáneamente a la misma chimenea humos o gases procedentes de tipos distintos de combustibles.
- Se situarán preferentemente agrupadas en núcleos y de manera que su salida al exterior quede lo más cerca posible del punto más alto de la cubierta.
- La salida exterior debe prolongarse 0'40 m. por encima de la cumbrera o por encima de cualquier construcción situada a menos de 10 m. Su altura libre será como máximo de 3 m. En cubiertas planas o con ligera pendiente deberá prolongarse 1'10 m. por encima de su punto de arranque.
- Si se trata de un edificio colindante con otro de mayor altura, las chimeneas han de resolverse preferentemente adosándose a la medianera y superando la cubierta del edificio más alto. En caso contrario, deberán alejarse lo máximo posible, cumpliendo siempre las condiciones del punto anterior.
- En construcciones en patio de manzana o situaciones similares con huecos vivideros recayendo sobre la cubierta, podrán exigirse distancias de hasta 25 m. en función del tipo de emisión.
- Los proyectos de nueva planta deberán estudiar la solución de las chimeneas necesarias para la utilización futura de los locales en planta baja, bien mediante su instalación en obra o previsiones estatutarias que permitan realizar a posteriori la instalación de dichos conductos.
- Las chimeneas en la que exista riesgo de emisión de pavesas, cenizas, etc. como asadores de merenderos, **restaurantes**, calderas de biomasa... contarán con las siguientes medidas adicionales:
  - a) Tendrán el aislamiento térmico adecuado.
  - b) Para evitar su incidencia en el vecindario, no debe haber ninguna ventana, puerta o terraza utilizable en la proyección vertical de un círculo de 3'00 m de radio trazado desde la salida de humos. Se excluyen los huecos de uso esporádico, como ventanas de trasteros, accesos de mantenimiento, etc.

**2. CAMPANAS EXTRACTORAS DOMÉSTICAS**

Las cocinas deben disponer de un sistema de extracción de acuerdo con lo establecido en el Código Técnico de la Edificación y el Reglamento de Instalaciones Térmicas en los Edificios. En construcciones ya existentes, para la instalación individual se adoptará previamente una solución unitaria para todo el edificio, siguiendo el procedimiento y criterios del artículo 2.5.3.

**Rótulos (Artículo 2.3.4 y Artículo 2.5.7\_Título II):**

- Letreros colocados una altura de 3m sobre la rasante de la calle y sin sobrepasar la altura de la planta baja.

La intervención constructiva planteada, el uso y actividad previstos en este proyecto cumplen totalmente con los condicionantes urbanísticos.



## **JUSTIFICACIÓN DE LA ORDENANZA MUNICIPAL PARA LA ACCESIBILIDAD UNIVERSAL**

### **TÍTULO II- ACCESIBILIDAD E LA EDIFICACION**

#### **ARTICULO 28. Definición**

El local objeto de este proyecto es considerado de uso público, cuyos espacios y dependencias son de utilización colectiva o pública concurrencia para uso comercial.

#### **ARTICULO 29. Acceso**

El local cuenta con un acceso principal adaptado que comunica con el exterior mediante un itinerario peatonal accesible. Además de las salidas de emergencia que, en ambos casos, tanto la salida desde la carga y descarga como la salida a través de pasillo de evacuación también se encuentran adaptadas a personas con movilidad reducida.

Este acceso está debidamente señalizado mediante SIA y flechas direccionales.

#### **ARTICULO 30. Comunicación horizontal**

Los itinerarios que comunican horizontalmente las dependencias que forman el supermercado con el exterior son accesibles y están señalizados mediante SIA y flecha direccional.

#### **ARTICULO 32. Dependencias**

En el interior de las estancias existe un espacio libre de giro en el que se puede inscribir un círculo de 1.50m de diámetro.

#### **ARTICULO 33. Servicios higiénicos accesibles**

Existe un aseo accesible para público pudiendo ser de uso compartido para ambos sexos.

La estancia dispone de un sistema de desbloqueo desde el exterior y de un sistema visual que permite saber si la cabina está libre u ocupada.

#### **ARTICULO 36. Mobiliario**

Cuando sea necesario colocar elementos de mobiliario en los pasillos, corredores o similares, siempre se respetará el ancho mínimo exigido por la normativa de accesibilidad y estarán colocados en el mismo lado, empotrados en la pared o proyectados hasta el suelo.

Todo mobiliario está adaptado para poder detectarse con un bastón guía con facilidad.

Logroño, septiembre de 2023

Óscar Canalejo Peña  
Ingeniero Industrial  
Colegiado nº1387 del COIIAR

Reforma de local para gastrobar en Logroño (La Rioja)

---

**ANEJO 2: DB SI - SEGURIDAD EN CASO DE  
INCENDIO**

## ANEXO 3-DB SI SEGURIDAD EN CASO DE INCENDIO

### I.- ANTECEDENTES

---

**AGRÍCOLA ANGULO GARCÍA, S.L.**, con CIF B-26312876 y domicilio social en Calle María Teresa Gil de Garate 22 Bajo CP 26002 de Logroño (La Rioja), tiene prevista la instalación de un restaurante en la calle María Teresa Gil de Garate nº 24 Bajo de Logroño (La Rioja)

### 2.- NORMATIVA DE APLICACIÓN

---

- CTE DB-SI, Código Técnico de la Edificación, Seguridad en caso de incendio (R.D. 314/2006, de 17 de marzo).
- Clasificación de los productos de construcción y de los elementos constructivos en función de sus propiedades de reacción y de resistencia frente al fuego (R.D. 312/2005, de 18 de marzo).
- Modificación de R.D. 312/2005, de 18 de marzo (R.D. 110/2008, de 1 de febrero).
- Reglamento de Instalaciones de Protección Contra Incendios (R.D. 513/2017, de 22 de mayo).
- Reglamento de Seguridad Contra Incendios en los Establecimientos Industriales (R.D. 2267/2004, de 3 de diciembre).
- Normas UNE de aplicación.

### 3.- MEMORIA DESCRIPTIVA

---

#### 3.1.- SITUACIÓN Y EMPLAZAMIENTO

---

Las obras se quieren realizar en la planta baja comercial del edificio existente localizado en la calle María Teresa Gil de Garate nº 20-22 Bajo de Logroño( La Rioja)

Se trata de un local con una superficie construida de 190 m<sup>2</sup>. Y referencia catastral **5315627WN4051S0031FR**

Dada la naturaleza de los locales que componen el resultante, este tendrá una forma irregular, permitiendo un único acceso desde la calle María Teresa Gil de Garate

El local linda:

- Norteste: local comercial C/María Teresa Gil de Gárate nº 20-22
- Suroeste: Portal de acceso y acceso al garaje de edificio de la C/María Teresa Gil de Gárate 24-26
- Sureste: calle peatonal María Teresa Gil de Gárate.
- Noroeste: colegio Los Boscos C/ Doctor Múgica.

El edificio existente dispone de todas las acometidas de servicio de agua, electricidad, saneamiento, gas y telefonía.

### 3.2.- DESCRIPCIÓN GENERAL DEL EDIFICIO

Se define la planta del establecimiento como se muestra en la imagen

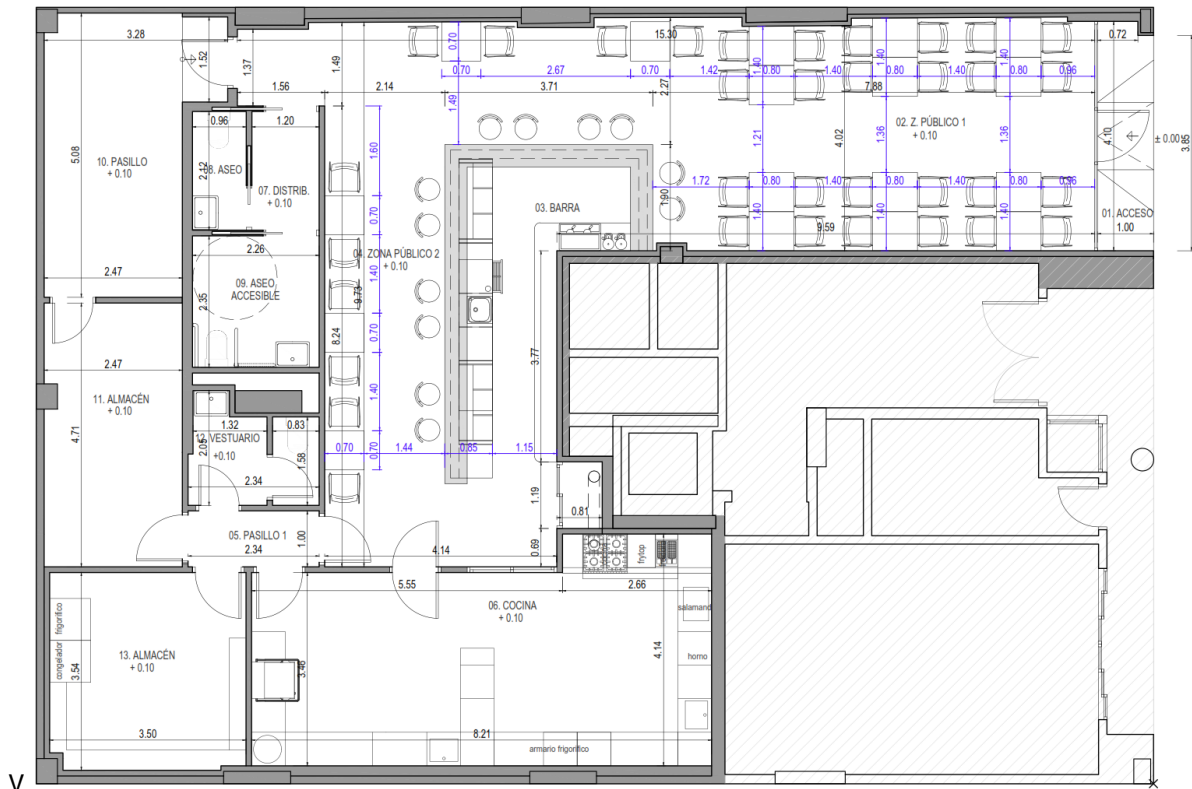

Plano de distribución de planta

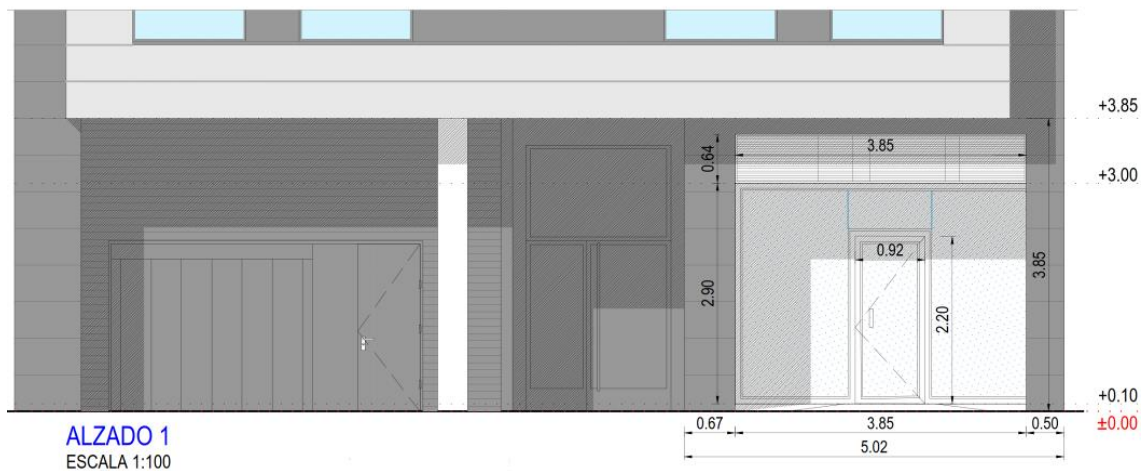

Plano de alzado

El cuadro de superficies de la edificación:

ESTANCIAS	SUPERFICIES	
	UTILES (m <sup>2</sup> )	CONSTRUIDOS (m <sup>2</sup> )
01 ACCESO	3,91	
02 ZONA DE PÚBLICO 1	32,66	
03 BARRA	15,39	
04 ZONA DE PÚBLICO 2	35,03	
05 PASILLO 1	2,34	
06 COCINA	30,18	
07 DISTRIBUIDOR	2,54	
08 ASEO	2,04	
09 ASEO ACCESIBLE	5,31	
10 PASILLO 2	13,68	
11 ALMACÉN	11,53	
12 VESTUARIO	3,82	
13 ALMACÉN	12,27	
<b>TOTAL SUPERFICIES</b>	<b>170,69</b>	<b>190,00 (s/catastro)</b>

### 3.3.- MEMORIA CONSTRUCTIVA

#### **ACTUACIONES PREVIAS:**

Se prevé la demolición parcial de la tabiquería interior que compartimentaba el anterior local en distintas estancias. El único volumen que se mantendrá será el de los aseos, vestuario y zona de almacén trasero. También se demolerá los acabados tanto de paredes, suelos y techos, cerramientos de fachada existentes, incluso la barra.

#### **CIMENTACIÓN Y ESTRUCTURAS:**

No se actúa en el sistema de sustentación del edificio.

#### **ENVOLVENTE:**

##### **Actuaciones previas:**

Se prevé la demolición parcial de la tabiquería interior que compartimentaba el anterior local en distintas estancias. El único volumen que se mantendrá será el de los aseos, vestuario y zona de almacén trasero. También se demolerá los acabados tanto de paredes, suelos y techos, cerramientos de fachada existentes, incluso la barra.

**Suelos:**

Se prevé la ejecución de un recocado hasta la altura del existente para favorecer el aislamiento acústico del local. Para ello se colocará aislamiento térmico y acústico de lana de roca de alta densidad sobre el forjado una vez limpio; sobre él, una lámina de aislamiento acústico anti impacto flexible de polietileno tipo impactodán y un recocado de mortero aligerado con arlita, hasta la cota existente del establecimiento.

**Cerramientos y acabados exteriores:**

Se eliminarán todos los acabados y carpintería exterior existente para sustituirse por un conjunto de entrada de carpintería retranqueado.

La zona de cancela se reconstruirá mediante fábrica de ladrillo hueco doble como trasdosado de las mochetas laterales como sobre la carpintería, enfoscado con mortero hidrofugo, para recibir el gres porcelánico de acabado.

**Cubierta:**

No se realizan actuaciones en la cubierta existente.

**Carpintería exterior:**

Se colocará un conjunto de entrada de carpintería de aluminio lacado en color a definir por la Dirección Facultativa, formado por una puerta batiente peatonal centrada y fijos de vidrio laterales y superior. En pro de la conservación del confort térmico interior del establecimiento, se prevé la colocación de vidrios tipo Climalit a base de vidrio laminar de seguridad con butiral transparente (4+4), cámara de gas argón de 16mm y vidrio laminar de seguridad con butiral transparente (5+5). La puerta de acceso contará con cerradura eléctrica y tirador.

Sobre el conjunto de acceso principal al establecimiento se prevé la colocación de las rejillas necesarias que permitan la entrada y salida de aire requeridas por los equipos/máquinas ubicadas en este lugar. Estas rejillas poseerán lamas orientadas según necesidades de los equipos y se lacarán en color a definir por la D.F. contarán con malla antipajaros.

**COMPARTIMENTACIÓN:****Cierres interiores:**

Las compartimentaciones de las únicas dos estancias que lo requieren, que son tanto la cocina como el almacén, se realizarán en tabiquería seca formada por una placa de yeso laminado de 15mm de espesor, perfilera de acero galvanizado y núcleo interior de aislamiento de lana de roca. Los trasdosados de esta misma zona con respecto a sus medianeras se prevén realizar de igual forma, es decir, mediante trasdosado de una placa de yeso laminado, perfilera de acero galvanizado y núcleo interior de aislamiento de lana de roca.

En los cuartos húmedos se sustituirá la doble placa por una placa de 15mm antihumedad.

La barra del gastrobar se ejecutará mediante un murete de fábrica de ladrillo hueco doble enfoscado por ambas caras y revestido posteriormente para la formación de la barra final.

**Carpintería interior:**

Se definen diferentes puertas según su ubicación en planta.

- Puertas de paso tanto al almacén como al vestuario serán de una hoja batiente formada por tablero de DM hidrófugo de espesor 5mm a cada lado y alma de tablero de aglomerado de 25mm, para lacar en



color a definir por la DF con pernios, tiradores, condenas, uñeros y cerraduras en acero inoxidable.

- Puerta de paso a la cocina se colocará una puerta de vaivén formada por tablero de DM hidrófugo de espesor 5mm a cada lado y alma de tablero de aglomerado de 25mm, para lacar en color a definir por la DF con pernios, tiradores, condenas, uñeros y cerraduras en acero inoxidable.
- Se contempla también la colocación de una mampara compuerta por un vidrio laminar de seguridad incoloro 4+4 en CARPINTERIA de aluminio fija.

## **ACABADOS:**

### **Suelos**

Se prevé la colocación de dos tipos de acabados de suelos para todo el local:

- En la zona de público se procederá a aplicar una capa de mortero de regulación y como terminación microcemento modelo Natture de Topciment o similar.
- Gres porcelánico tanto en la zona de almacén como en la zona de cocina.

En el resto de estancias se mantendrá el acabado existente (aseos, vestuario, vestíbulo y pasillo).

### **Paredes**

Se prevé la colocación de dos tipos de acabados de paredes para todo el interior del local:

- En la zona de almacén y cocina se colocará un alicatado cerámico.
- La zona de público se pintará con pintura plástica lisa mate en color a definir por la D.F.

En el resto de estancias se mantendrá el acabado existente (aseos, vestuario, vestíbulo y pasillo).

### **Techos**

Se prevé la colocación de dos tipos de acabados de techos para todo el interior del local:

- Se colocará en la zona de público un falso techo continuo de placa de yeso laminado de e=15mm, acabado en pintura plástica lisa.
- En la zona de almacén y cocina se colocará falso techo desmontable con perflería vista y paneles de 60x60cm de revestimiento vinílico. Sobre este falso techo se prevé la ejecución de un falso techo acústico formado por doble placa de yeso laminado (15+15mm) con aislamiento de lana de roca.

## **4.- DB-SI I: PROPAGACIÓN INTERIOR**

---

### **4.1.- COMPARTIMENTACIÓN EN SECTORES DE INCENDIO**

---

En función del tipo de actividad que se lleva a cabo en la edificación, la construcción será de un solo sector catalogado según CTE DB-SI como USO PÚBLICA CONCURRENCIA

.En la tabla siguiente se muestra la distribución de sectores de incendio y la justificación de las condiciones de compartimentación que establece la tabla I.1 de CTE DB-SI I :

DENOMINACIÓN	USO	SUPERFICIE CONSTRUÍDA	SUPERF. MÁX. ADMISIBLE
	PÚBLICA CONCURRENCIA	190m <sup>2</sup>	2.500 m <sup>2</sup>

#### 4.2.- LOCALES Y ZONAS DE RIESGO ESPECIAL

---

El almacén no cuenta con 100m<sup>3</sup> por lo que queda excluido según la tabla 2.1 del DB SI I

El local destinado a supermercado no contará con locales o agrupaciones de locales de riesgo especial, justificamos las estancias que podrían ser susceptibles de ser consideradas

- Cocina contará con sistema automático de extinción
- El almacén no cuenta con 100m<sup>3</sup> por lo que queda excluido según la tabla 2.1 del DB SI I

#### 4.3.- PASO DE INSTALACIONES A TRAVÉS DE ELEMENTOS COMPARTIMENTADORES

---

La compartimentación contra incendios de los espacios ocupables tendrá continuidad en los espacios ocultos tales como patinillos, cámaras, falsos techos...

La resistencia al fuego requerida a los elementos compartimentadores de incendios se mantendrá en los puntos en los que éstos son atravesados por elementos de las instalaciones. Para ello, en los pasos de canalizaciones de aire para instalaciones de climatización y extracción se instalarán compuertas cortafuegos mientras que para el resto de pasos de instalaciones (fontanería, electricidad, telecomunicaciones...) se procederá a su sellado mediante mortero, almohadillas, espuma...

#### 4.4.- REACCIÓN AL FUEGO DE ELEMENTOS CONSTRUCTIVOS

---

La tabla 4.1 de CTE DB-SI I establece los valores mínimos exigibles de comportamiento al fuego de los materiales de construcción.

- Techos y paredes: C-s2, d0.
- Suelos: E<sub>FL</sub>.
- Falsos techos: B-s3, d0.

Todos los elementos constructivos y materiales utilizados cumplirán las prescripciones de reacción al fuego anteriores.

## **5.- DB-SI 2: PROPAGACIÓN EXTERIOR**

---

### **5.1.- MEDIANARÍAS Y FACHADAS**

---

Las medianerías o muros colindantes con otro edificio deben ser al menos EI 120.

Todas las medianerías de separación con edificios colindantes disponen de una resistencia al fuego adecuada. Las actuaciones en los mismos se limitan a la colocación sobre el cierre existente de un trasdosado autoportante.

Con el fin de limitar el riesgo de propagación exterior horizontal del incendio a través de la fachada entre dos sectores de incendio, los puntos de sus fachadas que no posean una resistencia al fuego EI-60 estarán separados una distancia "d" en proyección horizontal. Esta distancia se establece en función del ángulo que forma la fachada en el punto de intersección (ver apartado 2 de CTE DB-SI 2).

La clase de reacción al fuego de los materiales que ocupen más del 10% del acabado exterior de fachada y de las superficies interiores de cámaras ventiladas será, al menos, igual a B-s3,d2.

### **5.2.- CUBIERTAS**

---

Con el fin de limitar el riesgo de propagación exterior del incendio por la cubierta, ya sea entre dos edificios colindantes, ya sea en un mismo edificio, ésta tendrá una resistencia al fuego REI-60 en una franja de 1 metro desde el encuentro de la cubierta con una medianería y de 0,5 metros desde el encuentro de la cubierta con todo elemento compartimentador de un sector de incendio o de un local de riesgo especial alto.

Este apartado no es de aplicación a este proyecto.

## **6.- DB-SI 3: EVACUACIÓN DE LOS OCUPANTES**

---

### **6.1.- COMPATIBILIDAD DE LOS MEDIOS DE EVACUACIÓN**

---

Se cumplen las exigencias para recorridos de evacuación y salidas de uso habitual descritas en el punto 1 del apartado 1 de CTE DB-SI 3, ya que todas las salidas de evacuación del local comercial están en el propio sector de incendio y los recorridos de evacuación discurren por el interior del mismo.

## 6.2.- CÁLCULO DE LA OCUPACIÓN

El cálculo de la ocupación de cada zona o recinto se llevará a cabo aplicando a cada uno de ellos los valores de densidad de ocupación indicados en la tabla 2.1 de CTE DB-SI 3 que más se ajusten al uso del recinto o zona considerada.

ESTANCIA	SUPERFICIE(m2)	Ocup CTE(m2/persona)	Ocupacion(personas)
ACCESO	3,91	0	0
ZONA PÚBLICO 1	32,66	1,5	22
BARRA	15,39	10	2
ZONA PÚBLICO 2	35,05	1,5	24
PASILLO I	2,34	10	3
COCINA	30,18	10	4
DISTRIBUIDOR	2,54	0	0
ASEO	2,04	0	0
ASEO ADAPTADO	5,31	0	0
PASILLO	13,68	10	2
ALMACÉN	11,53	40	1
VESTUARIO	3,82	0	0
ALMACÉN	12,27	40	1
<b>TOTAL</b>	<b>170,82</b>		<b>59</b>

Así pues, la ocupación del local destinado a restaurante es de 64 personas:

\* La ocupación de aseos y vestuarios no computa en el cálculo de la ocupación total del sector de incendios, de acuerdo con lo indicado en la guía de interpretación del CTE DB-SI.

## 6.3.- NÚMERO DE SALIDAS Y LONGITUD DE RECORRIDOS DE EVACUACIÓN

Conocidas las densidades de ocupación de cada recinto se establece el número y disposición de las salidas en función de la longitud máxima de los recorridos de evacuación.

El sector de incendios de pública concurrencia dispone de 1 única salida de planta válida para evacuación

La longitud máxima de todo recorrido de evacuación es menor a 25 metros.

En planos adjuntos se muestra la distribución de salidas de planta y salidas de edificio del establecimiento, así como los recorridos máximos de cada recinto, planta o zona.

## 6.4.- DIMENSIONADO DE LOS MEDIOS DE

---

## EVACUACIÓN

El cálculo de la anchura mínima libre de escaleras, puertas y pasillos previstos como recorrido de evacuación se lleva a cabo según el apartado 4.2 de CTE DB-SI.

Así pues, se cumplirán las siguientes prescripciones:

- La anchura de los puertas, pasos y huecos que formen parte de recorridos de evacuación será  $A > P/200$ , con una anchura mínima de 0,8 m. La anchura de toda hoja de puerta debe ser menor a 1,23 m y superior a 0,6 m.
- La anchura de los pasillos que formen parte de recorridos de evacuación será  $A > P/200$ , con una anchura mínima de 1 m.
- La anchura de las escaleras será  $A > P/160$  para evacuación descendente y  $A > P/(160-10h)$  para ascendente, con una anchura mínima establecida en la tabla 4.1 de CTE DB-SUA 1. Se considera que los pasamanos no reducen la anchura libre de pasillos y escaleras.
- La anchura mínima de pasillos entre filas de asientos fijos en salas para público tales como cines, teatros y auditorios se calcula en función del número de asientos y número de salidas a pasillos de cada fila. Los asientos abatibles que se coloquen automáticamente en posición elevada pueden considerarse en dicha posición.
- Los pasillos escalonados de acceso a localidades en anfiteatros y graderíos se dimensionan como las escaleras no protegidas. No obstante, a estos pasillos con peldaños no les son de aplicación las condiciones establecidas en la tabla 4.1 de CTE DB-SUA 1.

En planos adjuntos se demuestra el cumplimiento de todos los condicionantes anteriores para los elementos de evacuación del local.

La ocupación asignada son 64 personas por normativa anchura deberá ser mayor de  $64/200$  0,32m luego la anchura mínima exigible será 0,8m, la puerta proyectada tiene una anchura libre de 0,88m, luego cumple con la normativa.

### 6.5.- PROTECCIÓN DE LAS ESCALERAS

---

No existen escaleras de evacuación en el local de acuerdo con lo indicado en el DB-SI 3 punto 5 y sus comentarios.

### 6.6.- PUERTAS SITUADAS EN RECORRIDOS DE EVACUACIÓN

---

Las puertas previstas como salida de planta o de edificio y las previstas para la evacuación de más de 50 personas serán abatibles con eje de giro vertical y su sistema de cierre consistirá en un dispositivo de fácil y rápida apertura (barra horizontal de empuje o de deslizamiento en zonas de uso público y manilla o pulsador para zonas de acceso restringido).

Las puertas de salida previstas para más de 100 personas y las puertas de salida de recinto con una ocupación superior a 50 personas abrirán en el sentido de la evacuación. Las puertas peatonales automáticas dispondrán de un sistema debidamente certificado por el fabricante que abra o permita la apertura de la puerta en caso de fallo de suministro eléctrico o en caso de señal de emergencia.

Para más información, ver planos adjuntos.

## **6.7.- SEÑALIZACIÓN DE LOS MEDIOS DE EVACUACIÓN**

---

Se utilizarán señales de salida, de uso habitual o de emergencia, definidas por la norma UNE 23034:1998, conforme a los siguientes criterios:

- Rótulo de "SALIDA" en salidas de recinto, planta o edificio.
- "SALIDA DE EMERGENCIA" en salidas previstas para su uso exclusivo en caso de emergencia.
- Señales indicativas de dirección los recorridos de evacuación visibles desde todo origen de evacuación.
- Señales indicativas de dirección de los recorridos en lugares donde existan varias alternativas y puedan inducir a error en la evacuación.
- En recorridos de evacuación, junto a puertas que no sean salida debe disponerse la señal "SIN SALIDA".

El tamaño de las señales será el adecuado para su correcta observación a la distancia máxima del recinto donde se encuentra. Las señales deben ser visibles incluso en caso de fallo del suministro de alumbrado normal. Para ello se instalará el correspondiente alumbrado de emergencia cumpliendo los requisitos previstos en el RBT.

Se iluminarán todas las vías de evacuación y todas las puertas de salida, así como todas las instalaciones manuales de protección contra incendios: extintores, bocas de incendio equipadas y sirenas de alarma.

## **6.8.- CONTROL DE HUMO DE INCENDIO**

---

No es necesaria la instalación de un sistema de control de humo de incendio puesto que la ocupación prevista es inferior a 1.000 personas.

## **6.9.- EVACUACIÓN DE PERSONAS CON DISCAPACIDAD EN CASO DE INCENDIO**

---

No es de aplicación en este proyecto.

## **7.- DB-SI 4: INSTALACIONES DE PROTECCIÓN CONTRA INCENDIOS**

---

### **7.1.- DOTACIÓN DE INSTALACIONES DE PROTECCIÓN CONTRA INCENDIOS**

---

El local contará con las siguientes instalaciones de protección contra incendios (tabla I.1 de CTE DB-SI 4):

- Extintores portátiles.
- Extinción automática (en cocinas).
- Alumbrado de emergencia.



## EXTINTORES PORTÁTILES

El sector de incendios contará con una instalación de extintores de incendio. El emplazamiento de los extintores permitirá que sean fácilmente visibles y accesibles, estarán situados próximos a los puntos donde se estime mayor probabilidad de iniciarse el incendio y próximos a las salidas de evacuación y, preferentemente, sobre soportes fijados a paramentos verticales, de modo que la parte superior del extintor quede situada entre 80 cm y 120 cm sobre el suelo.

Su distribución será tal que el recorrido máximo horizontal desde cualquier punto del sector de incendio que deba ser considerado origen de evacuación hasta el extintor no supere 15 m. La eficacia mínima de los extintores de incendios será, según el apartado 1 de CTE DB-SI 4, 21A-113B.

No se permite el empleo de agentes extintores conductores de la electricidad sobre fuegos que se desarrollan en presencia de aparatos, cuadros, conductores y otros elementos bajo tensión eléctrica superior a 24 V. La protección de éstos se realizará con extintores de dióxido de carbono, o polvo seco BC o ABC, cuya carga se determinará según el tamaño del objeto protegido con un valor mínimo de 5 Kg de dióxido de carbono y 6 Kg de polvo seco BC o ABC.

Así pues, la instalación de extintores portátiles se compone de:

- Extintores de 6 Kg. de eficacia mínima 21A-113B: para la instalación general.
- Extintores de 5 Kg. de CO<sub>2</sub>: en proximidades de cuadros eléctricos.

## SISTEMA DE EXTINCIÓN AUTOMÁTICA DE COCINAS

En la cocina los posibles focos de incendio no son sólidos sino líquidos por eso siguiendo las recomendaciones del DB SI se instalará en la cocina un sistema automático de extinción de incendios basado en R-102 que es el agente extintor diseñado para sofocar con rapidez las llamas y aplicar espuma sobre incendios causados por grasa.

El sistema es capaz de detectar un incendio y activarse automáticamente y también tiene la posibilidad de activarse por acción manual, en cualquiera de ambas situaciones cuando entra en funcionamiento lo hace en todo el sistema ya que se trata de boquillas abiertas según lo indicado en la norma UNE EN 17446:2022.

La detección consta de fusibles de aleación con diferente rango de temperatura de modo que puede detectarse el incendio en cualquier zona sin riesgo de falsas detecciones

Cuando el fusible se rompe por T<sup>a</sup> libera el gas que hace que el líquido extintor salga por las boquillas

Estas cuentan con sistema tapa de soplando de metal o goma para evitar que el orificio de la punta acumule grasa de la cocina

## ALUMBRADO DE EMERGENCIA

Se instala el correspondiente alumbrado de emergencia, en número y situación adecuado según planos adjuntos. Se iluminan todas las vías de evacuación, las puertas de salida así como los medios de protección manual contra incendios.

Con dicha instalación queda asegurado el alumbrado de emergencia en todos los puestos de la edificación, en especial en los espacios o locales donde estén instalados cuadros, centros de control o mandos de las instalaciones técnicas de servicios (cuadros eléctricos, pulsadores de alarma, etc).

La instalación de alumbrado de emergencia estará provista de fuente propia de energía y entrará automáticamente en funcionamiento al producirse un fallo en el 70% de su tensión nominal de servicio.

Mantendrá las condiciones de servicio durante 1 hora, como mínimo, desde el momento en que se produzca el fallo.

La instalación eléctrica del alumbrado de emergencia del establecimiento cumplirá con el Reglamento Electrotécnico para Baja Tensión.

## **7.2.- SEÑALIZACIÓN DE INSTALACIONES MANUALES DE PROTECCION CONTRA INCENDIOS**

Se señalizan todos los medios de protección contra incendios de utilización manual mediante señales definidas por la norma UNE 23033. El tamaño de las señales será el adecuado para su correcta observación a la distancia máxima del recinto donde se encuentra.

## **8.- DB-SI 5: INTERVENCIÓN DE LOS BOMBEROS**

### **8.1.- CONDICIONES DE APROXIMACIÓN Y ENTORNO**

Los viales de aproximación a los espacios de maniobra deben cumplir las condiciones siguientes:

- Anchura mínima libre → 5 m.
- Altura mínima libre o gálibo → 4 m.
- Capacidad portante del vial → 2.000 Kp/m<sup>2</sup>.

El espacio de maniobra debe mantenerse libre de mobiliario urbano, arbolado, jardines, mojones u otros obstáculos.

No es necesario llevar a cabo ninguna modificación de las condiciones del entorno y de aproximación previstas en la reforma del local.

### **8.2.- CONDICIONES DE ACCESIBILIDAD POR FACHADA**

Las fachadas accesibles del edificio deben disponer de huecos que permitan el acceso al edificio al personal del servicio de extinción de incendios. Dichos huecos deben cumplir las siguientes condiciones:

- Facilitar el acceso a cada una de las plantas del edificio, de forma que la altura del alfeizar respecto del nivel de la planta a la que accede no sea mayor que 1,20 m.
- Sus dimensiones horizontal y vertical deben ser al menos 0,80 m y 1,20 m, respectivamente. La distancia máxima entre ejes verticales de dos ejes consecutivos no debe exceder de 25 m, medida sobre la fachada.
- No se deben instalar en fachada elementos que impidan o dificulten la accesibilidad al interior del edificio a través de dichos huecos, a excepción de los elementos de seguridad situados en los huecos de las plantas cuya altura de evacuación no exceda de 9 metros.

Las condiciones de accesibilidad al edificio son adecuadas.

## 9.- DB-SI 6: RESISTENCIA AL FUEGO DE LA ESTRUCTURA

---

La estabilidad al fuego exigible al sector de incendios se obtiene de la tabla 3.1 de CTE DB-SI 6, siendo ésta de 90 minutos. No obstante, para la estructura principal y soportes de cubiertas ligeras (el peso de la estructura de sustentación y sus soportes es menor a 100 Kg/m<sup>2</sup>) el valor obtenido se puede reducir aplicando el punto 2 del apartado 3 de CTE DB-SI 6.

La estabilidad al fuego exigible al sector de incendios se obtiene de la tabla 3.1 de CTE DB-SI 6, siendo ésta de 90 minutos para ambas plantas del local.

No se considera necesario realizar ninguna actuación de protección contra el fuego de los elementos estructurales existentes del local, estructura de hormigón armado in situ y forjado de viguetas y bovedillas de hormigón, ya que éstos disponen de una estabilidad al fuego superior a la exigida y los requisitos para la futura actividad son los mismos a los exigibles a la anterior actividad que ocupaba el mismo.

Logroño, septiembre de 2023



Óscar Canalejo Peña  
Ingeniero Industrial  
Colegiado nº1387 del COIIAR

Reforma de local para gastrobar en Logroño (La Rioja)

---

**ANEJO 3: DB SUA - SEGURIDAD DE UTILIZACIÓN Y  
ACCESIBILIDAD**

# MEMORIA JUSTIFICATIVA DE CUMPLIMIENTO DEL DB-SUA

## SUA I. SEGURIDAD FRENTE AL RIESGO DE CAIDAS

---

### I.- RESBALACIDAD DE LOS SUELOS

---

Los suelos contarán con las siguientes características:

En las zonas interiores secas clase I, con una resistencia al deslizamiento  $15 < R_d < 35$ .

En las zonas interiores secas con pendiente igual o mayor que el 6% y escaleras: clase 2, con una resistencia al deslizamiento  $35 < R_d < 45$ .

En las zonas húmedas tales como aseos, vestuarios, cámaras refrigeradas..., serán de clase 2, con una resistencia al deslizamiento  $35 < R_d < 45$ .

En la zona de acceso al establecimiento y en el área de pescadería serán clase 3, con una resistencia al deslizamiento  $R_d > 45$ .

### 2.- DISCONTINUIDADES EN EL PAVIMENTO

---

El suelo cumplirá las condiciones siguientes:

a) No tendrá juntas con resalto de más de 4mm. Los elementos salientes del nivel del pavimento, puntuales y de pequeña dimensión no deberán sobresalir más de 12mm y el saliente que exceda de 6mm en sus caras enfrentadas al sentido de circulación de las personas no debe formar un ángulo con el pavimento que exceda de 45°.

b) Los desniveles que no excedan de 50 mm se resolverán con una pendiente que no exceda el 25%.

c) En zonas interiores para circulación de personas, el suelo no presentará perforaciones o huecos por los que pueda introducirse una esfera de 15 mm de diámetro.

### 3.- DESNIVELES

---

No existen desnivel que proteger en este proyecto.

### 4.- ESCALERAS Y RAMPAS

---

Se diseña una rampa de acceso al local para salvar la diferencia de cota con el nivel exterior de la calle. Esta rampa se resuelve con una pendiente del 10% y un desarrollo de 1m de largo.

No existen escaleras en este proyecto

## 5.- LIMPIEZA DE LOS ACRISTALAMIENTOS EXTERIORES

---

No es de aplicación este apartado, ya que no se trata de un edificio Residencial Vivienda.

## SUA 2. SEGURIDAD FRENTE AL RIESGO DE IMPACTO O ATRAPAMIENTO

---

### I.- IMPACTO

---

#### I.1.- IMPACTO CON ELEMENTOS FIJOS

La altura libre de paso en zonas de circulación será, como mínimo, 2.100 mm. En los umbrales de las puertas la altura libre será 2.000 mm, como mínimo.

En zonas de circulación, las paredes carecerán de elementos salientes por debajo de 2200mm de altura que no arranquen del suelo y que vuelen más de 150 mm en la zona de altura comprendida entre 150 mm y 2200 mm medida a partir del suelo y que presenten riesgo de impacto.

#### I.2.- IMPACTO CON ELEMENTOS PRACTICABLES

Las puertas de vaivén situadas entre zonas de circulación tienen partes transparentes que permiten percibir la aproximación de las personas y que cubren la altura comprendida entre 0.7m y 1.5m como mínimo.

Las puertas, portones y barreras situadas en zonas accesibles a las personas y utilizadas para el paso de mercancías y vehículos tendrán marcado CE de conformidad con la norma UNE-EN 13241-1:2004 y su instalación, uso y mantenimiento se realizarán conforme a la norma UNE-EN 12635:2002+A1:2009

Las puertas peatonales automáticas tendrán marcado CE de conformidad con la Directiva 98/37/CE sobre máquinas.

#### I.3.- IMPACTO CON ELEMENTOS FRÁGILES

Existen áreas con riesgo de impacto, identificadas estas según el punto 2 del Apartado 1.3 de la sección 2 del DB SU. Todos los vidrios situados en las zonas que establece la figura 1.2, son de seguridad.

#### I.4.- IMPACTO CON ELEMENTOS INSUFICIENTEMENTE PERCEPTIBLES

Las superficies acristaladas (incluidas puertas) estarán provistas de señalización situada a una altura inferior comprendida entre 850 mm y 1100 mm y a una altura superior comprendida entre 1500 mm y 1700 mm.

## 2.- ATRAPAMIENTO

---

Los elementos de cierre y apertura automáticos disponen de dispositivos de protección adecuados. También dispone de sistema de apertura automático en caso de fallo de corriente, aquellas puertas cuya apertura no es manual.

### **SUA 3. SEGURIDAD FRENTE AL RIESGO DE APRISIONAMIENTO EN RECINTOS**

---

#### **I.- APRISIONAMIENTO**

---

Las puertas de un recinto que tengan dispositivo para su bloqueo desde el interior y en donde las personas pueden quedar accidentalmente atrapadas dentro del mismo (aseos), contarán con un sistema de desbloqueo desde el exterior del recinto. En dichos recintos existirá una iluminación controlada desde el interior.

En las zonas de uso público (aseos accesibles), se dispondrá de un dispositivo interior fácilmente accesible, mediante el cual se transmita una señal de asistencia perceptible desde un punto de control o zona de paso frecuente de personas.

La fuerza de apertura de las puertas de salida será como máximo de 140 N.

### **SUA 4. SEGURIDAD FRENTE AL RIESGO CAUSADO POR ILUMINACIÓN INADECUADA**

---

En el interior de la edificación existirá un nivel mínimo de iluminación de 100 lux en zonas interiores y en el exterior de 20 lux.

El factor de uniformidad media será del 40% mínimo.

Se dispondrá de alumbrado de emergencia de manera que suministre la iluminación necesaria para facilitar la visibilidad de los usuarios de manera que puedan abandonar el edificio, evite las situaciones de pánico y permita la visión de las señales indicativas de las salidas y la situación de los equipos y medios de protección existentes, todo ello instalado cumpliendo los artículos 2.2, 2.3, 2.4.

### **SUA 5. SEGURIDAD FRENTE AL RIESGO CAUSADO POR SITUACIONES DE ALTA OCUPACIÓN.**

---

No es de aplicación este apartado por el uso del local.

### **SUA 6. SEGURIDAD FRENTE AL RIESGO DE AHOGAMIENTO**

---

No es de aplicación este apartado por el uso del local.

### **SUA 7. SEGURIDAD FRENTE AL RIESGO CAUSADO POR VEHÍCULOS EN MOVIMIENTO**

---

No es de aplicación este apartado por el uso del local.



## **SUA 8. SEGURIDAD FRENTE AL RIESGO CAUSADO POR LA ACCIÓN DE UN RAYO**

---

No es de aplicación este apartado, al tratarse de la reforma interior de un local.

## **SUA 9. ACCESIBILIDAD**

---

La edificación cuenta con itinerario accesible que comunica la entrada principal con la zona de uso público del edificio. La diferencia de nivel entre el exterior y el interior de la tienda se salva mediante una rampa con 10% de pendiente.

Existe un aseo adaptado en planta baja.

La señalización para la accesibilidad en el edificio cumplirá lo establecido en los artículos 2.1 Dotación y 2.2 Características.

Logroño, septiembre de 2023



Óscar Canalejo Peña  
Ingeniero Industrial  
Colegiado nº 1387 del COIAR

Reforma de local para gastrobar en Logroño (La Rioja)

---

**ANEJO 4: DB HS - SALUBRIDAD**

## MEMORIA JUSTIFICATIVA DE CUMPLIMIENTO DEL DB-HS

### HS I. PROTECCIÓN FRENTE A LA HUMEDAD

---

Este apartado es de aplicación a los muros y suelos que están en contacto con el terreno y a los cerramientos que están en contacto con el aire exterior (fachadas y cubiertas). Se procede a la verificación de los mismos:

#### 1.- MUROS

---

No es de aplicación en este proyecto, ya que no se actúa en los muros en contacto con el terreno.

#### 2.- SUELOS

---

No es de aplicación en este proyecto, ya que no se actúa en los suelos en contacto con el terreno

#### 3.- FACHADAS

---

Los parámetros a tener en cuenta en el diseño de fachadas son los siguientes:

Zona pluviométrica (IV).

Clase de entorno (E0).

Grado de exposición al viento (V2).

Altura de coronación del edificio ( $\leq 15$ ).

Zona eólica (B).

El grado de impermeabilidad que corresponde es 3.

Las fachadas están compuestas por una hoja principal de  $\frac{1}{2}$  asta de ladrillo cara vista enfoscado con mortero hidrófugo y revestimiento de piedra natural al exterior y al interior trasdosado autoportante de placas de yeso laminado sobre perfilera de acero galvanizado y aislamiento interior de lana de roca.

Las soluciones constructivas elegidas cumplen las condiciones que se establecen en la Tabla 2.7 "Condiciones de las soluciones de fachada".

RI: revestimiento exterior con una resistencia media a la filtración.

BI: barrera de resistencia media a la filtración.

CI: hoja principal de espesor medio.

Las condiciones en los puntos singulares se ejecutarán teniendo en cuenta el apartado 2.3.3 de la sección HS I (Protección frente a la humedad).

#### 4.- CUBIERTA

---

No es de aplicación en este proyecto, ya que no se actúa en la cubierta.

## HS2. RECOGIDA Y EVACUACIÓN DE RESIDUOS

---

El local dispone de espacio de almacenamiento inmediato de residuos tanto de envases ligeros, materia orgánica, papel/cartón y vidrio, repartidos entre los obradores y el almacén. Más información en el anexo de actividad.

## HS 3. CALIDAD DEL AIRE INTERIOR

---

No es de aplicación en este proyecto. Se aplican las exigencias básicas establecidas en el RITE.

### Según RITE 2007 ANEXO II e IT 1.1.4.2.1

1.- En los edificios de viviendas, a los locales habitables del interior de las mismas, los almacenes de residuos, los trasteros, los almacenes de residuos, los trasteros, los aparcamientos y los garajes; y en los edificios de cualquier otro uso, a los aparcamientos y los garajes se consideran válidos los requisitos de calidad de aire interior establecidos en la sección HS 3 del Código Técnico de la Edificación.

2.- El resto de edificios dispondrá de un sistema de ventilación para el aporte del suficiente caudal de aire exterior que evite, en los distintos locales en los que se realice alguna actividad humana, la formación de elevadas concentraciones de contaminantes, de acuerdo con lo que se establece en el apartado 1.4.2.2 y siguientes. A los efectos de cumplimiento de este apartado se considera válido lo establecido en el procedimiento de la norma UNE-EN 13779.

IT 1.1.4.2.2 Categorías de calidad de aire interior en función del uso de edificios.

En función del uso del edificio o local, la categoría de calidad de aire interior (IDA) que se deberá alcanzar será, como mínimo la siguiente:

IDA 1 (aire de óptima calidad): hospitales, clínicas, laboratorios y guarderías.

IDA 2 (aire de buena calidad): oficinas, residencias (locales comunes de hoteles y similares, residencias de ancianos y estudiantes), salas de lectura, museos, salas de tribunales, aulas de enseñanza y asimilables a piscinas.

IDA 3 (aire de calidad media): edificios comerciales, cines, teatros, salones de actos, habitaciones de los hoteles y similares, restaurantes, cafeterías, bares, salas de fiestas, gimnasios, locales para el deporte (salvo piscinas) y salas de ordenadores.

IDA 4 (aire de calidad baja)

**En nuestro caso la calidad de aire será IDA 3 en todos los recintos.**

La ventilación de nuevas estancias se realizará mediante un sistema de ventilación mecánica controlada de doble flujo, es decir, con recuperación de calor.

Con este sistema se produce un intercambio de calor entre el aire de aporte de ventilación y el aire de extracción, produciéndose un atemperamiento del aire de ventilación. Desde el recuperador de calor instalado en el falso techo del local, parten dos conductos de fibra que discurrirán por el falso techo de los diferentes locales, dando servicio de aporte de aire y/o de extracción según sean las necesidades de cada local. Los aportes de aire se realizarán de forma directa a los locales a través de rejillas de impulsión. Las extracciones a su vez se realizarán mediante rejillas de retorno o bocas de extracción conectadas a tubo flexible de aluminio doble aislado. Existe la capacidad de regulación de caudal tanto en las líneas de aporte como en las de extracción, ya que o bien se incorporan elementos de regulación intercalados en los conductos o los elementos terminales disponen de esa capacidad.

Para la ventilación de los aseos y vestuarios se mantienen los sistemas de extracción existentes, que consisten en canalizaciones que absorben el aire viciado mediante extractores, tubo flexible de aluminio doble aislado, conducto de chapa y bocas de aspiración. El conducto de ventilación forzada discurre hasta conectar con un shunt de ventilación existente hasta la cubierta.

En el pasillo, vestíbulo y almacén traseros del gastro-bar se plantea un extractor, conducto de chapa y bocas de extracción para realizar las ventilaciones de dichos recintos.

La ventilación forzada de cada recinto se activará con los correspondientes interruptores, detectores de presencia de iluminación y/o con reloj-temporizador.

El local se climatizará mediante una unidad de expansión directa de conductos, llegando a los diferentes puntos del local a través de conductos de fibra y rejillas.

Más especificaciones en plano de INSTALACIÓN DE EXTRACCIÓN Y VENTILACIÓN.

## HS 4. SUMINISTRO DE AGUA

---

El local dispone de acometida de agua potable desde el armario de contadores colocado en el armario de contadores del edificio. Desde esta acometida se lleva el agua mediante tubería de polietileno sanitario de diámetros indicados en planos. Las tuberías discurrirán por el falso techo hasta la vertical de cada aparato, e irán protegidas cuando discurran por tabiques con un macarrón aislante de PVC, y cuando discurran por cámaras húmedas y sobre falsos techos, con coquilla aislante de lana de vidrio de 30 mm de espesor en los circuitos A.F. y A.C.S.

Cada dependencia húmeda llevará sus llaves de corte para A.F. y A.C.S., al igual que cada aparato sanitario. Las llaves y valvulería se ejecutarán en latón. La velocidad de agua no superará la velocidad de 1,5 m/s. Se garantizará la continuidad de servicio de tal forma que la presión sea mayor de 10 m.c.a y menor de 38,5 m.c.a. Existirá la posibilidad de dilatación en las tuberías que componen la instalación.

Los cálculos de la instalación se han realizado según las condiciones mínimas de suministro (tabla 2.1), diámetros mínimos de derivación a aparatos (tabla 4.2), diámetros mínimos de alimentación (tabla 4.3) y todas las condiciones de diseño y dimensionado establecidas en los apartados 3 y 4 que indica esta sección.

**Tabla 2.1 Caudal instantáneo mínimo para cada tipo de aparato**

Tipo de aparato	Caudal instantáneo mínimo de agua fría [dm <sup>3</sup> /s]	Caudal instantáneo mínimo de ACS [dm <sup>3</sup> /s]
Lavamanos	0,05	0,03
Lavabo	0,10	0,065
Ducha	0,20	0,10
Bañera de 1,40 m o más	0,30	0,20
Bañera de menos de 1,40 m	0,20	0,15
Bidé	0,10	0,065
Inodoro con cisterna	0,10	-
Inodoro con fluxor	1,25	-
Urinarios con grifo temporizado	0,15	-
Urinarios con cisterna (c/u)	0,04	-
Fregadero doméstico	0,20	0,10
Fregadero no doméstico	0,30	0,20
Lavavajillas doméstico	0,15	0,10
Lavavajillas industrial (20 servicios)	0,25	0,20
Lavadero	0,20	0,10
Lavadora doméstica	0,20	0,15

**Tabla 4.2 Diámetros mínimos de derivaciones a los aparatos**

Aparato o punto de consumo	Diámetro nominal del ramal de enlace	
	Tubo de acero	Tubo de cobre o plástico (mm)
Lavamanos	½	12
Lavabo, bidé	½	12
Ducha	½	12
Bañera <1,40 m	¾	20
Bañera >1,40 m	¾	20
Inodoro con cisterna	½	12
Inodoro con fluxor	1- 1 ½	25-40
Urinario con grifo temporizado	½	12
Urinario con cisterna	½	12
Fregadero doméstico	½	12
Fregadero industrial	¾	20
Lavavajillas doméstico	½ (rosca a ¾)	12
Lavavajillas industrial	¾	20
Lavadora doméstica	¾	20
Lavadora industrial	1	25
Vertedero	¾	20

**Tabla 4.3 Diámetros mínimos de alimentación**

Tramo considerado	Diámetro nominal del tubo de alimentación	
	Acero	Cobre o plástico (mm)
Alimentación a cuarto húmedo privado: baño, aseo, cocina.	¾	20
Alimentación a derivación particular: vivienda, apartamento, local comercial	¾	20
Columna (montante o descendente)	¾	20
Distribuidor principal	1	25
< 50 kW	½	12
50 - 250 kW	¾	20
250 - 500 kW	1	25
> 500 kW	1 ¼	32

Se prevé la instalación de un termo eléctrico de 200 litros para producción de A.C.S.

Condiciones de construcción, productos de construcción y mantenimiento y conservación cumplen las determinaciones expuestas en los apartados 5, 6 y 7 de la sección HS 4 Suministro de agua, realizándose todas las pruebas y ensayos que determina.

En el plano INSTALACIÓN DE FONTANERÍA, se definen todos los elementos y las secciones necesarias para la ejecución de la instalación.

## HS 5. EVACUACIÓN DE AGUAS

---

Las aguas fecales se recogerán a través de tuberías colgadas en la planta de sótano inmediatamente inferior al local que nos ocupa, y se conectarán a la red de fecales existente. Se dará una pendiente mínima del 1% a todas las tuberías, que serán de tubo de PVC liso SN4 y diámetro según indicaciones en planos.

Previamente a la realización de ningún entronque nuevo a las arquetas existentes en el local objeto de este proyecto, se procederá a su revisión y adecuación en caso de mal estado de las mismas.

Se realizará la instalación de saneamiento de aguas fecales del interior del local, correspondiente a la cocina y las instalaciones de barra, hasta su entronque con la red existente ubicada en el techo del sótano inmediatamente inferior a esta zona del local; los aseos y los vestuarios sen existentes y cuentan con la instalación de saneamiento ejecutada.

Previo al entronque con la red municipal se colocará en la red de aguas de proceso un punto de toma de muestras.

En los locales húmedos previstos cada aparato llevará incorporado su propio sifón individual. En los aseos cada aparato sanitario, mediante una derivación, desaguará en el manguetón del inodoro o en pieza especial en la derivación que va desde éste hasta el albañal correspondiente. La pendiente mínima de la derivación será del 1%.

Los colectores colgados se instalarán de PVC liso color gris, de diferente resistencia y diámetro en función del uso y la carga de agua que conduzcan, y mediante abrazaderas metálicas regulables a los paramentos.

Se han realizado los dimensionados de las redes de evacuación según los valores que establece el Código Técnico de la Edificación:

Red de evacuación de aguas residuales: los cálculos se han realizado según las tablas 4.1, 4.2, 4.3, 4.4, 4.5 y 4.13 para dimensionar diámetros de desagüe, ramales de colectores, colectores horizontales y arquetas.



**Tabla 4.1 UDs correspondientes a los distintos aparatos sanitarios**

Tipo de aparato sanitario	Unidades de desagüe UD		Diámetro mínimo sifón y derivación individual (mm)	
	Uso privado	Uso público	Uso privado	Uso público
Lavabo	1	2	32	40
Bidé	2	3	32	40
Ducha	2	3	40	50
Bañera (con o sin ducha)	3	4	40	50
Inodoro	Con cisterna	4	100	100
	Con fluxómetro	8	100	100
Urinario	Pedestal	-	-	50
	Suspendido	-	2	40
	En batería	-	3.5	-
Fregadero	De cocina	3	40	50
	De laboratorio, restaurante, etc.	-	2	40
Lavadero	3	-	40	-
Vertedero	-	8	-	100
Fuente para beber	-	0.5	-	25
Sumidero sifónico	1	3	40	50
Lavavajillas	3	6	40	50
Lavadora	3	6	40	50
Cuarto de baño (lavabo, inodoro, bañera y bidé)	Inodoro con cisterna	7	100	-
	Inodoro con fluxómetro	8	100	-
Cuarto de aseo (lavabo, inodoro y ducha)	Inodoro con cisterna	6	100	-
	Inodoro con fluxómetro	8	100	-

**Tabla 4.3 Diámetros de ramales colectores entre aparatos sanitarios y bajante**

Máximo número de UD			Diámetro (mm)
Pendiente			
1 %	2 %	4 %	
-	1	1	32
-	2	3	40
-	6	8	50
-	11	14	63
-	21	28	75
47	60	75	90
123	151	181	110
180	234	280	125
438	582	800	160
870	1.150	1.680	200

Todos los elementos se ejecutarán y cumplirán las disposiciones de prueba, control y mantenimiento que indica el documento básico, realizándose todas las pruebas y ensayos que determina.

En el plano INSTALACIÓN DE SANEAMIENTO, se definen todos los elementos y las secciones necesarias para la ejecución de la instalación.

Logroño, septiembre de 2023

Óscar Canalejo Peña  
Ingeniero Industrial  
Colegiado nº 1387 del COIIAR

Reforma de local para gastrobar en Logroño (La Rioja)

---

**ANEJO 5: DB HE – AHORRO DE ENERGÍA**

# MEMORIA JUSTIFICATIVA DE CUMPLIMIENTO DEL DB-HE

## SECCIÓN H0. LIMITACIÓN DEL CONSUMO ENERGÉTICO

No es de aplicación ya que no está dentro de los supuestos planteados en el punto I. Ámbito de aplicación de la sección HE0.

- No se trata de una ampliación.
- Intervención en la que no se incrementa la superficie.
- No es un cambio de uso
- Se reforma la generación térmica pero no se renueva más del 25% la envolvente del edificio. Únicamente se actúa en los acabados exteriores e interiores para adaptarlos a la nueva imagen comercial.

## SECCIÓN HI. CONDICIONES PARA EL CONTROL DE LA DEMANDA ENERGÉTICA

Es de aplicación ya que no está dentro de los supuestos planteados en el punto I. Ámbito de aplicación de la sección HE1.

- Se reforma la generación térmica pero no se renueva más del 25% la envolvente del edificio.

Es de aplicación esta sección en los elementos que se modifican, es decir las carpinterías exteriores, que deben cumplir las exigencias de  $U_{lim}$  y  $Q_{100}$

### 3.1.1 Transmitancia de la envolvente térmica

- 1 La transmitancia térmica ( $U$ ) de cada elemento perteneciente a la envolvente térmica no superará el valor límite ( $U_{lim}$ ) de la tabla 3.1.1.a-HE1:

Tabla 3.1.1.a - HE1 Valores límite de transmitancia térmica,  $U_{lim}$  [W/m²K]

Elemento	Zona climática de invierno					
	$\alpha$	A	B	C	D	E
Muros y suelos en contacto con el aire exterior ( $U_s, U_M$ )	0,80	0,70	0,56	0,49	0,41	0,37
Cubiertas en contacto con el aire exterior ( $U_c$ )	0,55	0,50	0,44	0,40	0,35	0,33
Muros, suelos y cubiertas en contacto con espacios no habitables o con el terreno ( $U_T$ ) Medianerías o particiones interiores pertenecientes a la envolvente térmica ( $U_{MD}$ )	0,90	0,80	0,75	0,70	0,65	0,59
Huecos (conjunto de marco, vidrio y, en su caso, cajón de persiana) ( $U_H$ )*	3,2	2,7	2,3	2,1	1,8	1,80
Puertas con superficie semitransparente igual o inferior al 50%	5,7					

\*Los huecos con uso de escaparate en unidades de uso con actividad comercial pueden incrementar el valor de  $U_H$  en un 50%.

Por lo tanto, el límite es  $U_{lim}=2,7W/m^2K$  y  $Q_{lim} \leq 9m^3/hm^2$ (clase 3)

Se adjunta ficha de cumplimiento de la carpintería prevista:

**CARACTERÍSTICAS SERIE PE-70 CON ROTURA DE PUENTE TÉRMICO**

- Carpintería de aluminio con rotura de puente térmico en marco y hoja.
- Aluminio extruido aleación 60-63/60-60 con tratamiento T5 según norma UNE 38337.
- Rotura de puente térmico mediante doble pletina de poliamida-6 de 16 mm reforzada en el marco y mediante perfil de poliamida/EPDM doble dureza en la hoja.
- Perfil de doble dureza incorporado en el tapajuntas para una mejor adherencia al acabado interior.
- Espesor general de perfiles de 1,5 mm y 2 mm en zonas de acople de herrajes.
- Secciones:
  - Marco: 65 mm
  - Hoja: 71 mm
- Máximo acristalamiento: 52 mm
- Compatible con herraje de Canal Europeo.
- Estanqueidad entre marco y hoja mediante triple junta de estanqueidad de EPDM.
- Doble escuadra de aluminio de presión regulable para conseguir inglete perfecto.
- Marco inferior con desagüe de aguas infiltradas, deflector exterior de plástico y vierteaguas exterior de aluminio.
- Posibilidades de apertura: practicable, abatible, oscilobatiente, osciloparalela, proyectante al exterior y pivotante.

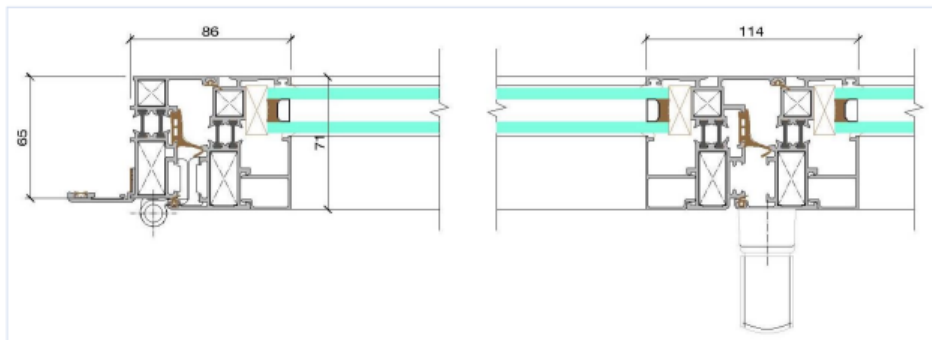
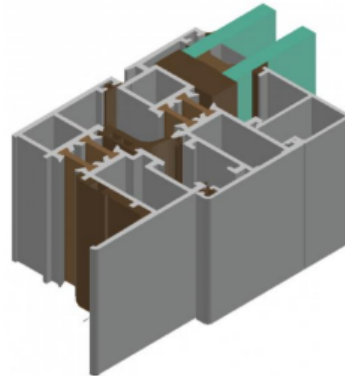

**ENSAYOS FÍSICOS** (Ventana de 2 hojas de 1230 mm x 1480 mm con cajón de persiana)

Permeabilidad al aire	<b>Clase 3</b>	UNE-EN 12207:2000	ENSATEC Certificado nº 200908
Estanqueidad al agua	<b>Clase E900</b>	UNE-EN 12208:2000	ENSATEC Certificado nº 200908
Resistencia al viento	<b>Clase C5</b>	UNE-EN 12210:2000	ENSATEC Certificado nº 200908
Capacidad de soportar cargas	<b>Apto</b>	UNE-EN 13115:2001	ENSATEC Certificado nº 200907
Capacidad de soportar cargas (Valor umbral)	<b>350 N</b>	UNE-EN 13115:2001	ENSATEC Certificado nº 200907

**TRANSMITANCIA TÉRMICA DE VENTANA**

$U_w$  **1,8 W/m<sup>2</sup>K** Para ventana de 1 hoja de 1500 x 1500 mm. Vidrio con intercalario "warm edge" y  $U_k=1$  W/m<sup>2</sup>K. Transmitancia marco-hoja  $U_i=4$  W/m<sup>2</sup>K (UNE-EN ISO 10077-2:2003).



## **SECCIÓN H2. CONDICIONES DE LAS INSTALACIONES TÉRMICAS**

---

Se adjuntan cálculos justificativos:

## SECCIÓN HE3. CONDICIONES DE LAS INSTALACIONES DE ILUMINACIÓN

---

Para la aplicación de este documento debe seguirse la secuencia de verificaciones expuesta a continuación:

Cálculo del valor de la eficiencia energética de la instalación de cada zona y constatando que no supere los valores límites consignados en la tabla 2.1 del apartado 2.1 de DB HE3.

Comprobación de la existencia de un sistema de control y, en su caso, de regulación que optimice el aprovechamiento de la luz natural, cumpliendo lo dispuesto en el apartado 2.2.

Verificación de la existencia de un plan de mantenimiento que cumpla con lo dispuesto en el apartado 5.

## SISTEMAS DE CONTROL Y REGULACIÓN DE LA INSTALACIÓN

---

Los sistemas de control y regulación de la instalación de iluminación cumplen con lo prescrito en el apartado 2.2 del DB HE3.

Todos los recintos disponen de un sistema de encendido y apagado manual compuesto por interruptores sencillos, conmutados y de cruce en función de las necesidades de cada zona.

Se proyecta la sectorización de los diferentes usos comerciales en zonas controladas cada una de ellas con sistema de encendidos por zonas con el fin de optimizar el empleo de la instalación de iluminación.

## PLAN DE MANTENIMIENTO DE LA INSTALACIÓN

---

### I.- OBJETO

El mantenimiento de la instalación de iluminación se integra dentro del mantenimiento de la instalación de electricidad.

Los servicios incluidos dentro del Plan de Mantenimiento de la instalación de iluminación serán:

Mantenimiento preventivo y correctivo programado  
Vigilancia y control de las instalaciones  
Conducciones y equipos.

Reparaciones de mantenimiento y emergencia.

La empresa encargada del mantenimiento aportará la maquinaria y herramientas específicas necesarias para el trabajo a desarrollar no incluyéndose los materiales y repuestos necesarios que serán por cuenta de la administración.

Objetivos: Obtener unas condiciones óptimas de funcionamiento de forma que éstas nos den el mayor rendimiento posible (ahorro de energía) y se alargue su vida útil (ahorro en reparaciones).

### 3.2.- PERSONAL DE MANTENIMIENTO

El trabajo de mantenimiento se realizará por:

- Un ingeniero cualificado y con experiencia demostrable en materia de instalaciones eléctricas.

- Un oficial de primera con formación técnica superior y experiencia demostrable en revisión, control y reparación de equipos e instalaciones eléctricas.

El personal deberá equiparse con el correspondiente uniforme, figurando en el mismo en parte visible el nombre de la empresa a que pertenece. Deberán, en cumplimiento de su labor, actuar con la debida corrección, pudiendo la Administración exigir al contratista la sustitución de aquellas personas poco cuidadosas en el desempeño de su cometido.

### 3.3.- PROGRAMA DE MANTENIMIENTO

Dentro del programa de mantenimiento de la instalación de electricidad se incluye el programa de mantenimiento de la instalación de iluminación, el cual está compuesto por los siguientes puntos.

#### ACCESORIOS Y EQUIPOS ELÉCTRICOS

##### TRIMESTRAL

- Comprobar unidades de mando y señalización: si hay lámparas fundidas, estado de conexiones y temporizador y su funcionamiento.
- Comprobar contactores y arrancadores.
- Funcionamiento pulsadores y señalización.
- Limpieza de contactor/arrancador.
- Vibraciones y ruidos extraños.
- Estado de contactos.
- Tarado temporizador y funcionamiento.
- Reapretado de bornas.
- Inexistencia calentamiento y deformaciones en conductores.
- Comprobar relés de mando; funcionamiento, estado de contactos, estado del temporizador y su funcionamiento, escala de tiempos de temporizador, limpieza.

#### ALUMBRADO DE EMERGENCIA

##### MENSUAL

- Simular corte de energía y comprobación del correcto funcionamiento de todos los puntos de luz.
- Reposición de lámparas fundidas.
- En instalaciones por baterías, comprobación de cuadro y estado de carga de baterías.

##### TRIMESTRAL

- Limpieza de luminarias.

### SECCIÓN HE4. CONTRIBUCIÓN MÍNIMA DE ENERGÍA RENOVABLE PARA CUBRIR LA DEMANDA DE AGUA CALIENTE SANITARIA

---

No es de aplicación ya que no está dentro de los supuestos planteados en el punto 1.1 Ámbito de aplicación de la sección HE4.



## SECCIÓN HE5. GENERACIÓN MÍNIMA DE ENERGÍA ELÉCTRICA

---

No es de aplicación ya que no está dentro de los supuestos planteados en el punto 1.1 Ámbito de aplicación de la sección HE5.

Logroño, septiembre de 2023



Óscar Canalejo Peña  
Ingeniero Industrial  
Colegiado nº 1387 del COIAR

## ÍNDICE

1. EXIGENCIAS TÉCNICAS.....	2
1.1. Exigencia de bienestar e higiene.....	2
1.1.1. Justificación del cumplimiento de la exigencia de calidad del ambiente del apartado 1.4.1.....	2
1.1.2. Justificación del cumplimiento de la exigencia de calidad del aire interior del apartado 1.4.2.....	2
1.1.3. Justificación del cumplimiento de la exigencia de higiene del apartado 1.4.3.....	4
1.1.4. Justificación del cumplimiento de la exigencia de calidad acústica del apartado 1.4.4.....	4
1.2. Exigencia de eficiencia energética y energías renovables y residuales.....	4
1.2.1. Justificación del cumplimiento de la exigencia de eficiencia energética en la generación de calor y frío del apartado 1.2.4.1.....	4
1.2.2. Justificación del cumplimiento de la exigencia de eficiencia energética en las redes de tuberías y conductos de calor y frío del apartado 1.2.4.2.....	5
1.2.3. Justificación del cumplimiento de la exigencia de eficiencia energética en el control de instalaciones térmicas del apartado 1.2.4.3.....	6
1.2.4. Justificación del cumplimiento de la exigencia de recuperación de energía del apartado 1.2.4.5.....	7
1.2.5. Justificación del cumplimiento de la exigencia de utilización de energías renovables y aprovechamiento de energías residuales del apartado 1.2.4.6.....	7
1.2.6. Justificación del cumplimiento de la exigencia de limitación de la utilización de energía convencional del apartado 1.2.4.7.....	7
1.2.7. Lista de los equipos consumidores de energía.....	7
1.3. Exigencia de seguridad.....	7
1.3.1. Justificación del cumplimiento de la exigencia de seguridad en generación de calor y frío del apartado 3.4.1.....	7
1.3.2. Justificación del cumplimiento de la exigencia de seguridad en las redes de tuberías y conductos de calor y frío del apartado 3.4.2.....	8
1.3.3. Justificación del cumplimiento de la exigencia de protección contra incendios del apartado 3.4.3.....	9
1.3.4. Justificación del cumplimiento de la exigencia de seguridad y utilización del apartado 3.4.4.....	9



## EXIGENCIAS TÉCNICAS

Las instalaciones térmicas del edificio objeto del presente proyecto han sido diseñadas y calculadas de forma que:

- Se obtiene una calidad térmica del ambiente, una calidad del aire interior y una calidad de la dotación de agua caliente sanitaria que son aceptables para los usuarios de la vivienda sin que se produzca menoscabo de la calidad acústica del ambiente, cumpliendo, sin perjuicio de los posibles requisitos adicionales establecidos en el Código Técnico de la Edificación, la exigencia de bienestar e higiene.
- Globalmente se mejora la eficiencia energética y, como consecuencia, se reducen las emisiones de gases de efecto invernadero y otros contaminantes atmosféricos, cumpliendo la exigencia de eficiencia energética, energías renovables y energías residuales.
- Se previene y reduce a límites aceptables el riesgo de sufrir accidentes y siniestros capaces de producir daños o perjuicios a las personas, flora, fauna, bienes o al medio ambiente, así como de otros hechos susceptibles de producir en los usuarios molestias o enfermedades, cumpliendo la exigencia de seguridad.

### 1.1. Exigencia de bienestar e higiene

#### 1.1.1. Justificación del cumplimiento de la exigencia de calidad del ambiente del apartado 1.4.1

La exigencia de calidad térmica del ambiente se considera satisfecha en el diseño y dimensionamiento de la instalación térmica. Por tanto, todos los parámetros que definen el bienestar térmico se mantienen dentro de los valores establecidos.

En la siguiente tabla aparecen los límites que cumplen en la zona ocupada.

Parámetros	Límite
Temperatura operativa en verano (°C)	$23 \leq T \leq 25$
Humedad relativa en verano (%)	$45 \leq HR \leq 60$
Temperatura operativa en invierno (°C)	$21 \leq T \leq 23$
Humedad relativa en invierno (%)	$40 \leq HR \leq 50$
Velocidad media admisible con difusión por mezcla (m/s)	$V \leq 0.13$

A continuación se muestran los valores de condiciones interiores de diseño utilizadas en el proyecto:

Referencia	Condiciones interiores de diseño		
	Temperatura de verano	Temperatura de invierno	Humedad relativa interior
393 Cocina	25	21	50
393 Restaurante	25	21	50
Aseo de planta	25	21	50
Comedor peq	25	21	50
Local sin climatizar	24	20	

#### 1.1.2. Justificación del cumplimiento de la exigencia de calidad del aire interior del apartado 1.4.2

##### 1.1.2.1. Categorías de calidad del aire interior

En función del edificio o local, la categoría de calidad de aire interior (IDA) que se deberá alcanzar será como mínimo la siguiente:

IDA 1 (aire de óptima calidad): hospitales, clínicas, laboratorios y guarderías.

IDA 2 (aire de buena calidad): oficinas, residencias (locales comunes de hoteles y similares, residencias de ancianos y estudiantes), salas de lectura, museos, salas de tribunales, aulas de enseñanza y asimilables y piscinas.

IDA 3 (aire de calidad media): edificios comerciales, cines, teatros, salones de actos, habitaciones de



hoteles y similares, restaurantes, cafeterías, bares, salas de fiestas, gimnasios, locales para el deporte (salvo piscinas) y salas de ordenadores.

IDA 4 (aire de calidad baja)

### 1.1.2.2. Caudal mínimo de aire exterior

El caudal mínimo de aire exterior de ventilación necesario se calcula según el método indirecto de caudal de aire exterior por persona y el método de caudal de aire por unidad de superficie, especificados en la instrucción técnica I.T.1.1.4.2.3.

Se describe a continuación la ventilación diseñada para los recintos utilizados en el proyecto.

Referencia	Caudales de ventilación	Calidad del aire interior	
	Por unidad de superficie (m <sup>3</sup> /(h·m <sup>2</sup> ))	IDA / IDA min. (m <sup>3</sup> /h)	Fumador (m <sup>3</sup> /(h·m <sup>2</sup> ))
393 Cocina	7.2	393 Cocina	
393 Restaurante		IDA 3 NO FUMADOR	No
		Aseo de planta	
Comedor peq		IDA 3 NO FUMADOR	No
		Garaje	
		Local sin climatizar	
		Otros	
		Zona de circulación	

### 1.1.2.3. Filtración de aire exterior

El aire exterior de ventilación se introduce al edificio debidamente filtrado según el apartado I.T.1.1.4.2.4. Se ha considerado un nivel de calidad de aire exterior para toda la instalación ODA 2, aire con concentraciones altas de partículas y/o de gases contaminantes.

Las clases de filtración empleadas en la instalación cumplen con lo establecido en la tabla 1.4.2.5 para filtros previos y finales.

Clases de filtración:

Calidad del aire exterior	Calidad del aire interior			
	IDA 1	IDA 2	IDA 3	IDA 4
ODA 1	F9	F8	F7	F5
ODA 2	F7 + F9	F6 + F8	F5 + F7	F5 + F6
ODA 3	F7+GF+F9	F7+GF+F9	F5 + F7	F5 + F6

### 1.1.2.4. Aire de extracción

En función del uso del edificio o local, el aire de extracción se clasifica en una de las siguientes categorías:

AE 1 (bajo nivel de contaminación): aire que procede de los locales en los que las emisiones más importantes de contaminantes proceden de los materiales de construcción y decoración, además de las personas. Está excluido el aire que procede de locales donde se permite fumar.

AE 2 (moderado nivel de contaminación): aire de locales ocupados con más contaminantes que la categoría anterior, en los que, además, no está prohibido fumar.

AE 3 (alto nivel de contaminación): aire que procede de locales con producción de productos químicos, humedad, etc.

AE 4 (muy alto nivel de contaminación): aire que contiene sustancias olorosas y contaminantes perjudiciales para la salud en concentraciones mayores que las permitidas en el aire interior de la zona



ocupada.

Se describe a continuación la categoría de aire de extracción que se ha considerado para cada uno de los recintos de la instalación:

Referencia	Categoría
393 Restaurante	AE 2

### 1.1.3. Justificación del cumplimiento de la exigencia de higiene del apartado 1.4.3

La instalación interior de ACS se ha dimensionado según las especificaciones establecidas en el Documento Básico HS-4 del Código Técnico de la Edificación.

### 1.1.4. Justificación del cumplimiento de la exigencia de calidad acústica del apartado 1.4.4

La instalación térmica cumple con la exigencia básica HR Protección frente al ruido del CTE conforme a su documento básico.

## 1.2. Exigencia de eficiencia energética y energías renovables y residuales

### 1.2.1. Justificación del cumplimiento de la exigencia de eficiencia energética en la generación de calor y frío del apartado 1.2.4.1

#### 1.2.1.1. Generalidades

Las unidades de producción del proyecto cumplen con los requisitos establecidos en los reglamentos europeos de diseño ecológico y la potencia suministrada se ajusta a la carga máxima simultánea de las instalaciones servidas, considerando las ganancias o pérdidas de calor a través de las redes de tuberías de los fluidos portadores, así como el equivalente térmico de la potencia absorbida por los equipos de transporte de fluidos.

#### 1.2.1.2. Cargas térmicas

##### 1.2.1.2.1. Cargas máximas simultáneas

A continuación se muestra el resumen de la carga máxima simultánea para cada uno de los conjuntos de recintos:

### Refrigeración

Conjunto: Planta baja - Cocina														
Recinto	Planta	Subtotales			Carga interna		Ventilación			Potencia térmica				
		Estructural (W)	Sensible interior (W)	Total interior (W)	Sensible (W)	Total (W)	Caudal (m³/h)	Sensible (W)	Carga total (W)	Por superficie (W/m²)	Sensible (W)	Máxima simultánea (W)	Máxima (W)	
Cocina	Planta baja	89.96	672.44	825.84	823.39	984.46	159.94	362.32	377.45	61.31	1185.70	1361.91	1361.91	
Total							159.9	Carga total simultánea			1361.9			

Conjunto: Planta baja - Restaurante														
Recinto	Planta	Subtotales			Carga interna		Ventilación			Potencia térmica				
		Estructural (W)	Sensible interior (W)	Total interior (W)	Sensible (W)	Total (W)	Caudal (m³/h)	Sensible (W)	Carga total (W)	Por superficie (W/m²)	Sensible (W)	Máxima simultánea (W)	Máxima (W)	
Restaurante	Planta baja	260.00	4088.53	5827.22	4696.41	6522.03	1324.80	875.33	1206.36	92.00	5571.74	7728.39	7728.39	
Total							1324.8	Carga total simultánea			7728.4			

Conjunto: Planta baja - Restaurante 1														
Recinto	Planta	Subtotales			Carga interna		Ventilación			Potencia térmica				
		Estructural (W)	Sensible interior (W)	Total interior (W)	Sensible (W)	Total (W)	Caudal (m³/h)	Sensible (W)	Carga total (W)	Por superficie (W/m²)	Sensible (W)	Máxima simultánea (W)	Máxima (W)	
Restaurante 1	Planta baja	59.53	610.66	913.04	723.81	1041.31	230.40	173.34	272.55	92.92	897.15	1313.86	1313.86	
Total							230.4	Carga total simultánea			1313.9			



### Calefacción

Conjunto: Planta baja - Cocina							
Recinto	Planta	Carga interna sensible (W)	Ventilación		Potencia		
			Caudal (m <sup>3</sup> /h)	Carga total (W)	Por superficie (W/m <sup>2</sup> )	Máxima simultánea (W)	Máxima (W)
Cocina	Planta baja	668.29	159.94	1163.64	82.47	1831.93	1831.93
Total			159.9	Carga total simultánea		1831.9	

Conjunto: Planta baja - Restaurante							
Recinto	Planta	Carga interna sensible (W)	Ventilación		Potencia		
			Caudal (m <sup>3</sup> /h)	Carga total (W)	Por superficie (W/m <sup>2</sup> )	Máxima simultánea (W)	Máxima (W)
Restaurante	Planta baja	2290.70	1324.80	2602.34	58.25	4893.05	4893.05
Total			1324.8	Carga total simultánea		4893.0	

Conjunto: Planta baja - Restaurante 1							
Recinto	Planta	Carga interna sensible (W)	Ventilación		Potencia		
			Caudal (m <sup>3</sup> /h)	Carga total (W)	Por superficie (W/m <sup>2</sup> )	Máxima simultánea (W)	Máxima (W)
Restaurante 1	Planta baja	466.67	230.40	1676.23	151.56	2142.90	2142.90
Total			230.4	Carga total simultánea		2142.9	

En el anexo aparece el cálculo de la carga térmica para cada uno de los recintos de la instalación.

#### 1.2.1.2.2. Cargas parciales y mínimas

Se muestran a continuación las demandas parciales por meses para cada uno de los conjuntos de recintos.

Refrigeración:

Conjunto de recintos	Carga máxima simultánea por mes (kW)											
	01	02	03	04	05	06	07	08	09	10	11	12
Planta baja - Restaurante	2.77	3.38	4.66	5.63	6.59	6.28	7.73	7.73	6.97	5.74	4.51	3.23
Planta baja - Cocina	0.32	0.40	0.59	0.86	1.11	1.16	1.36	1.36	1.21	0.93	0.55	0.38
Planta baja - Restaurante 1	0.05	0.15	0.40	0.72	1.00	1.04	1.31	1.31	1.12	0.79	0.35	0.12

Calefacción:

Conjunto de recintos	Carga máxima simultánea por mes (kW)		
	Diciembre	Enero	Febrero
Planta baja - Restaurante	4.89	4.89	4.89
Planta baja - Cocina	1.83	1.83	1.83
Planta baja - Restaurante 1	2.14	2.14	2.14

### 1.2.2. Justificación del cumplimiento de la exigencia de eficiencia energética en las redes de tuberías y conductos de calor y frío del apartado 1.2.4.2

#### 1.2.2.1. Eficiencia energética de los motores eléctricos

Los motores eléctricos utilizados en la instalación quedan excluidos de la exigencia de rendimiento mínimo, según el punto 3 de la instrucción técnica I.T. 1.2.4.2.6.



#### 1.2.2.2. Redes de tuberías

El trazado de las tuberías se ha diseñado teniendo en cuenta el horario de funcionamiento de cada subsistema, la longitud hidráulica del circuito y el tipo de unidades terminales servidas.

#### 1.2.3. Justificación del cumplimiento de la exigencia de eficiencia energética en el control de instalaciones térmicas del apartado 1.2.4.3

##### 1.2.3.1. Generalidades

La instalación térmica proyectada está dotada de los sistemas de control automático necesarios para que se puedan mantener en los recintos las condiciones de diseño previstas.

##### 1.2.3.2. Control de las condiciones termohigrométricas

El equipamiento mínimo de aparatos de control de las condiciones de temperatura y humedad relativa de los recintos, según las categorías descritas en la tabla 2.4.2.1, es el siguiente:

##### THM-C1:

Variación de la temperatura del fluido portador (agua-aire) en función de la temperatura exterior y/o control de la temperatura del ambiente por zona térmica.

##### THM-C2:

Como THM-C1, más el control de la humedad relativa media o la del local más representativo.

##### THM-C3:

Como THM-C1, más variación de la temperatura del fluido portador frío en función de la temperatura exterior y/o control de la temperatura del ambiente por zona térmica.

##### THM-C4:

Como THM-C3, más control de la humedad relativa media o la del recinto más representativo.

##### THM-C5:

Como THM-C3, más control de la humedad relativa en locales.

A continuación se describe el sistema de control empleado para cada conjunto de recintos:

Conjunto de recintos	Sistema de control
Planta baja - Restaurante	THM-C1
Planta baja - Cocina	THM-C1
Planta baja - Restaurante 1	THM-C1

#### 1.2.3.3. Control de la calidad del aire interior en las instalaciones de climatización

El control de la calidad de aire interior puede realizarse por uno de los métodos descritos en la tabla 2.4.3.2.

Categoría	Tipo	Descripción
IDA-C1		El sistema funciona continuamente
IDA-C2	Control manual	El sistema funciona manualmente, controlado por un interruptor
IDA-C3	Control por tiempo	El sistema funciona de acuerdo a un determinado horario
IDA-C4	Control por presencia	El sistema funciona por una señal de presencia
IDA-C5	Control por ocupación	El sistema funciona dependiendo del número de personas presentes
IDA-C6	Control directo	El sistema está controlado por sensores que miden parámetros de calidad del aire interior

Se ha empleado en el proyecto el método IDA-C1.





## 1.2.4. Justificación del cumplimiento de la exigencia de recuperación de energía del apartado 1.2.4.5

### 1.2.4.1. Zonificación

El diseño de la instalación ha sido realizado teniendo en cuenta la zonificación, para obtener un elevado bienestar y ahorro de energía. Los sistemas se han dividido en subsistemas, considerando los espacios interiores y su orientación, así como su uso, ocupación y horario de funcionamiento.

## 1.2.5. Justificación del cumplimiento de la exigencia de utilización de energías renovables y aprovechamiento de energías residuales del apartado 1.2.4.6

Los sistemas de las instalaciones térmicas se han diseñado para alcanzar, al menos, la contribución renovable mínima para agua caliente sanitaria establecida en la sección HE4 del Código Técnico de la Edificación, y los valores límite de consumo de energía primaria no renovable de acuerdo con lo establecido en la sección HE0 del Código Técnico de la Edificación, mediante la justificación de su documento básico.

## 1.2.6. Justificación del cumplimiento de la exigencia de limitación de la utilización de energía convencional del apartado 1.2.4.7

Se enumeran los puntos para justificar el cumplimiento de esta exigencia:

- El sistema de calefacción empleado no es un sistema centralizado que utilice la energía eléctrica por "efecto Joule".
- No se ha climatizado ninguno de los recintos no habitables incluidos en el proyecto.
- No se realizan procesos sucesivos de enfriamiento y calentamiento, ni se produce la interacción de dos fluidos con temperatura de efectos opuestos.
- No se contempla en el proyecto el empleo de ningún combustible sólido de origen fósil en las instalaciones térmicas.

## 1.2.7. Lista de los equipos consumidores de energía

Se incluye a continuación un resumen de todos los equipos proyectados, con su consumo de energía.

## 1.3. Exigencia de seguridad

### 1.3.1. Justificación del cumplimiento de la exigencia de seguridad en generación de calor y frío del apartado 3.4.1.

#### 1.3.1.1. Condiciones generales

Los generadores de calor y frío utilizados en la instalación cumplen con lo establecido en la instrucción técnica 1.3.4.1.1 Condiciones generales del RITE.

#### 1.3.1.2. Salas de máquinas

El ámbito de aplicación de las salas de máquinas, así como las características comunes de los locales destinados a las mismas, incluyendo sus dimensiones y ventilación, se ha dispuesto según la instrucción técnica 1.3.4.1.2 Salas de máquinas del RITE.

#### 1.3.1.3. Chimeneas

La evacuación de los productos de la combustión de las instalaciones térmicas del edificio se realiza de acuerdo a la instrucción técnica 1.3.4.1.3 Chimeneas, así como su diseño y dimensionamiento y la posible evacuación por conducto con salida directa al exterior o al patio de ventilación.

#### 1.3.1.4. Almacenamiento de biocombustibles sólidos

No se ha seleccionado en la instalación ningún productor de calor que utilice biocombustible.



1.3.2. Justificación del cumplimiento de la exigencia de seguridad en las redes de tuberías y conductos de calor y frío del apartado 3.4.2.

### 1.3.2.1. Alimentación

La alimentación de los circuitos cerrados de la instalación térmica se realiza mediante un dispositivo que sirve para reponer las pérdidas de agua.

El diámetro de la conexión de alimentación se ha dimensionado según la siguiente tabla:

Potencia térmica nominal (kW)	Calor	Frio
	DN (mm)	DN (mm)
$P \leq 70$	15	20
$70 < P \leq 150$	20	25
$150 < P \leq 400$	25	32
$400 < P$	32	40

### 1.3.2.2. Vaciado y purga

Las redes de tuberías han sido diseñadas de tal manera que pueden vaciarse de forma parcial y total. El vaciado total se hace por el punto accesible más bajo de la instalación con un diámetro mínimo según la siguiente tabla:

Potencia térmica nominal (kW)	Calor	Frio
	DN (mm)	DN (mm)
$P \leq 70$	20	25
$70 < P \leq 150$	25	32
$150 < P \leq 400$	32	40
$400 < P$	40	50

Los puntos altos de los circuitos están provistos de un dispositivo de purga de aire.

### 1.3.2.3. Expansión y circuito cerrado

Los circuitos cerrados de agua de la instalación están equipados con un dispositivo de expansión de tipo cerrado, que permite absorber, sin dar lugar a esfuerzos mecánicos, el volumen de dilatación del fluido.

El diseño y el dimensionamiento de los sistemas de expansión y las válvulas de seguridad incluidos en la obra se han realizado según la norma UNE 100155.

### 1.3.2.4. Dilatación, golpe de ariete, filtración

Las variaciones de longitud a las que están sometidas las tuberías debido a la variación de la temperatura han sido compensadas según el procedimiento establecido en la instrucción técnica 1.3.4.2.6 Dilatación del RITE.

La prevención de los efectos de los cambios de presión provocados por maniobras bruscas de algunos elementos del circuito se realiza conforme a la instrucción técnica 1.3.4.2.7 Golpe de ariete del



RITE.

Cada circuito se protege mediante un filtro con las propiedades impuestas en la instrucción técnica 1.3.4.2.8 Filtración del RITE.

#### 1.3.2.5. Conductos de aire

El cálculo y el dimensionamiento de la red de conductos de la instalación, así como elementos complementarios (plenums, conexión de unidades terminales, pasillos, tratamiento de agua, unidades terminales) se ha realizado conforme a la instrucción técnica 1.3.4.2.10 Conductos de aire del RITE.

#### 1.3.3. Justificación del cumplimiento de la exigencia de protección contra incendios del apartado 3.4.3.

Se cumple la reglamentación vigente sobre condiciones de protección contra incendios que es de aplicación a la instalación térmica.

#### 1.3.4. Justificación del cumplimiento de la exigencia de seguridad y utilización del apartado 3.4.4.

Ninguna superficie con la que existe posibilidad de contacto accidental, salvo las superficies de los emisores de calor, tiene una temperatura mayor que 60 °C.

Las superficies calientes de las unidades terminales que son accesibles al usuario tienen una temperatura menor de 80 °C.

La accesibilidad a la instalación, la señalización y la medición de la misma se ha diseñado conforme a la instrucción técnica 1.3.4.4 Seguridad de utilización del RITE.

Reforma de local para gastrobar en Logroño (La Rioja)

---

**ANEJO 6: PLAN DE CONTROL Y CALIDAD**

## PLAN DE CONTROL DE CALIDAD

---

### ÍNDICE

INTRODUCCIÓN

NORMATIVA DE APLICACIÓN PARA EL CONTROL DE CALIDAD

CONDICIONES GENERALES PARA EL CONTROL DE CALIDAD

CONDICIONES DE RECEPCIÓN DE PRODUCTOS

CONTROL EJECUCIÓN ESTRUCTURA S/ CÓDIGO ESTRUCTURAL

ENSAYOS, ANÁLISIS Y PRUEBAS A REALIZAR

LISTADO DE DOCUMENTACIÓN

## I.- INTRODUCCIÓN

---

El Plan de Control se ha llevado a cabo de acuerdo a lo establecido en Código Técnico de la Edificación CTE. Su objeto es garantizar la verificación y el cumplimiento de la normativa vigente, creando el mecanismo necesario para realizar el Control de Calidad que avale la idoneidad técnica de los materiales, unidades de obra e instalaciones empleadas en la ejecución y su correcta puesta en obra, conforme a los documentos del proyecto.

Para ello se ha extraído de los documentos del proyecto las características y requisitos que deben cumplir los materiales así como los datos necesarios para la elaboración del Plan que consta de los siguientes apartados:

- INTRODUCCIÓN
- NORMATIVA DE APLICACIÓN PARA EL CONTROL DE CALIDAD
- CONDICIONES GENERALES PARA EL CONTROL DE CALIDAD
- ENSAYOS, ANALISIS Y PRUEBAS A REALIZAR
- VALORACIÓN ECONOMICA
- PLANIFICACIÓN DEL CONTROL DE EJECUCIÓN

Para la realización de los ensayos, análisis y pruebas se contratará, con el conocimiento de la Dirección Facultativa, los servicios de un Laboratorio de Ensayos debidamente registrado y antes del comienzo de la obra se dará traslado del "Plan de Control de Calidad" a dicho Laboratorio con el fin de coordinar de manera eficaz el control de calidad.

Una vez comenzada la obra la Dirección Facultativa elaborará el Libro de Control de Calidad que contendrá los resultados de cada ensayo y la identificación del laboratorio que los ha realizado, así como la documentación derivada de las labores de dicho control.

La Dirección Facultativa establecerá y documentará los criterios a seguir en cuanto a la aceptación o no de materiales, unidades de obra o instalaciones, en el caso de resultados discordes con la calidad definida en el Proyecto, y en su caso cualquier cambio con respecto a lo recogido en el Plan de Control.

Una vez finalizada la obra, la documentación del seguimiento del control será depositada por la Dirección de la ejecución de la obra en el colegio profesional correspondiente, o en su caso en la Administración Pública competente.

El Certificado Final de Obra será el documento oficial garante de que la obra cumple con las especificaciones de calidad del Proyecto de Ejecución.

Cuando de conformidad con lo establecido en el Real Decreto 1000/2010, de 5 de agosto, sobre visado colegial obligatorio, o normativa que lo sustituya, sea obligatorio el visado del Certificado Final de Obra, será requisito necesario para la expedición del citado visado la verificación del cumplimiento de la obligación de depósito de la documentación obligatoria del seguimiento de la obra, incluido el Libro de Control de Calidad regulado en el artículo 12 del presente Decreto.

## 2.- NORMATIVA DE APLICACIÓN PARA EL CONTROL DE CALIDAD

Se refiere a la normativa aplicable a cada producto, unidad de obra o instalación, según se establezca en cada caso y forme parte de este Proyecto de Ejecución.

De acuerdo con el Proyecto de Ejecución la normativa aplicable es la siguiente:

- CÓDIGO TÉCNICO DE LA EDIFICACIÓN (CTE).
  - Ahorro de energía (HE).
  - Protección frente al ruido (HR).
  - Salubridad (HS).
  - Seguridad contra incendio (SI).
  - Seguridad de utilización y accesibilidad (SUA).
  - Seguridad estructural (SE)
    - acciones
    - cimientos
    - acero
    - fábricas
    - madera
- CÓDIGO ESTRUCTURAL.
- NORMA DE CONSTRUCCIÓN SISMORESISTENTE (NCSE).
- INSTRUCCIÓN PARA LA RECEPCION DE CEMENTOS (RC-16).
- REGLAMENTO TÉCNICO DE DISTRIBUCIÓN Y UTILIACIÓN DE COMBUSTIBLES GASEOSOS Y SUS INSTRUCCIONES TÉCNICAS COMPLEMENTARIAS ICG 01 a 11 (GAS).
- REGLAMENTO DE APARATOS A PRESIÓN (RAP).
- REGLAMENTO DE INSTALACIONES TÉRMICAS EN LOS EDIFICIOS (RITE).
- REGLAMENTO ELECTROTÉCNICO DE BAJA TENSIÓN (REBT).
- REGLAMENTO DE INSTALACIONES DE PROTECCIÓN CONTRA INCENDIOSN (RIPCI).
- REGLAMENTO DE SEGURIDAD CONTRA INCENDIOS EN LOS ESTABLECIMIENTOS INDUSTRIALES (RSCIEI).
- CLASIFICACIÓN DE PRODUCTOS DE CONSTRUCCIÓN Y ELEMENTOS CONSTRUCTIVOS POR SUS PROPIEDADES DE REACCIÓN Y RESISTENCIA FRENTE AL FUEGO.
- PLIEGO DE PRESCRIPCIONES TÉCNICAS GENERALES PARA OBRAS DE CARRETERAS Y PUENTES (PG-3/75).
- INSTRUCCIÓN SOBRE SECCIONES DE FIRMES EN AUTOVÍAS (ANEXOS) S/ORDEN MINISTERIAL DE 31 DE JULIO DE 1.986.

- ORDEN CIRCULAR, MEZCLAS BITUMINOSAS Y PAVIMENTOS DE HORMIGON. (DIRECCION GENERAL DE CARRETERAS)
- NORMAS UNE PARA EL CUMPLIMIENTO DE LA METODOLOGÍA DE LOS ENSAYOS A REALIZAR SOBRE LOS DIVERSOS MATERIALES.
- PLIEGO DE PRESCRIPCIONES TECNICAS PARTICULARES DEL PROYECTO DE EJECUCION.

### **3.- CONDICIONES GENERALES PARA EL CONTROL DE CALIDAD**

Se recogen en este apartado las exigencias básicas de calidad que deben cumplir los edificios, incluidas sus instalaciones, para satisfacer los requisitos básicos de seguridad y habitabilidad, en desarrollo de lo previsto en la disposición adicional segunda de la Ley 38/1999, de 5 de noviembre, de Ordenación de la Edificación.

El CTE establece dichas exigencias básicas para cada uno de los requisitos básicos de “seguridad estructural”, “seguridad en caso de incendio”, “seguridad de utilización y accesibilidad”, “higiene, salud y protección del medio ambiente”, “protección contra el ruido” y “ahorro de energía y aislamiento térmico”, establecidos en el artículo 3 de la LOE, y proporciona procedimientos que permiten acreditar su cumplimiento con suficientes garantías técnicas.

#### **3.1.- CONFORMIDAD CON EL CTE DE LOS PRODUCTOS, EQUIPOS Y MATERIALES**

Los productos de construcción que se incorporen con carácter permanente a los edificios, en función de su uso previsto, se identificarán con la etiqueta del marcado CE y se acompañarán la Declaración de Prestaciones, de conformidad con el Reglamento (UE) N° 305/2011 de 9 de marzo de 2011, por el que se establecen condiciones armonizadas para la comercialización de productos de construcción, u otras Directivas europeas que les sean de aplicación.

Estos productos podrán ostentar marcas, sellos, certificaciones de conformidad u otros distintivos de calidad voluntarios que faciliten el cumplimiento de las exigencias del proyecto.

Se considerarán conformes también los productos, equipos y sistemas innovadores que demuestren el cumplimiento de las exigencias básicas del CTE referentes a los elementos constructivos en los que intervienen, mediante una evaluación técnica favorable de su idoneidad para el uso previsto, concedida por las entidades autorizadas para ello por las Administraciones Públicas competentes.

#### **3.2.- CONDICIONES DEL PROYECTO**

Contendrá las características técnicas mínimas que deben reunir los productos, equipos y sistemas que se incorporen a las obras, así como sus condiciones de suministro, recepción y conservación, almacenamiento y manipulación, las garantías de calidad y el control de recepción que deba realizarse incluyendo el muestreo del producto, los ensayos a realizar, los criterios de aceptación y rechazo, y las acciones a adoptar y los criterios de uso, conservación y mantenimiento. Estas especificaciones se pueden hacer por referencia a pliegos generales que sean de aplicación, documentos reconocidos u otros que sean válidas a juicio del proyectista.



Características técnicas de cada unidad de obra indicando su proceso de ejecución, normas de aplicación, condiciones previas que han de cumplirse antes de su realización, tolerancias admisibles, condiciones de terminación, conservación y mantenimiento, control de ejecución, ensayos y pruebas, garantías de calidad, criterios de aceptación y rechazo, criterios de medición y valoración de unidades, etc.

Finalmente describirá las verificaciones y las pruebas de servicio que, en su caso, deban realizarse para comprobar las prestaciones finales del edificio.

### **3.3.- CONDICIONES EN LA EJECUCIÓN DE LAS OBRAS**

Durante la construcción de las obras el Director de Obra y el Director de la Ejecución de la Obra realizarán, según sus respectivas competencias, los controles siguientes:

- a) control de recepción en obra de los productos, equipos y sistemas que se suministren a las obras.
- b) control de ejecución de la obra
- c) control de la obra terminada

#### **3.3.1.- Control de recepción en obra de productos, equipos y sistemas**

El control de recepción tiene por objeto comprobar que las características técnicas de los productos, equipos y sistemas suministrados satisfacen lo exigido en el proyecto. Este control comprenderá:

- a) el control de la documentación de los suministros.
- b) el control mediante distintivos de calidad o evaluaciones técnicas de idoneidad.
- c) el control mediante ensayos.

#### **3.3.2.- Control de ejecución de la obra**

Durante la construcción, el director de la ejecución de la obra controlará la ejecución de cada unidad de obra verificando su replanteo, los materiales que se utilicen, la correcta ejecución y disposición de los elementos constructivos y de las instalaciones, así como las verificaciones y demás controles a realizar para comprobar su conformidad con lo indicado en el proyecto, la legislación aplicable, las normas de buena práctica constructiva y las instrucciones de la dirección facultativa.

#### **3.3.3.- Control de la obra terminada**

En la obra terminada, bien sobre el edificio en su conjunto, o bien sobre sus diferentes partes y sus instalaciones, parcial o totalmente terminadas, deben realizarse, además de las que puedan establecerse con carácter voluntario, las comprobaciones y pruebas de servicio previstas en el proyecto u ordenadas por la dirección facultativa y las exigidas por la legislación aplicable.

### **3.4.- DOCUMENTACIÓN DEL CONTROL DE LA OBRA**

El control de calidad de las obras realizado incluirá el control de recepción de productos, los controles de la ejecución y de la obra terminada. Para ello:

- a) El Director de la Ejecución de la Obra recopilará la documentación del control realizado, verificando que es conforme con lo establecido en el proyecto, sus anejos y modificaciones;
- b) El Constructor recabará de los suministradores de productos y facilitará al Director de Obra y al Director de la Ejecución de la Obra la documentación de los productos anteriormente señalada así como sus instrucciones de uso y mantenimiento, y las garantías correspondientes cuando proceda; y
- c) La documentación de calidad preparada por el Constructor sobre cada una de las unidades de obra podrá servir, si así lo autorizara el Director de la Ejecución de la Obra, como parte del control de calidad de la obra.

Una vez finalizada la obra, la documentación del seguimiento del control será depositada por el Director de la Ejecución de la Obra en el Colegio Profesional correspondiente o, en su caso, en la Administración Pública competente, que asegure su tutela y se comprometa a emitir certificaciones de su contenido a quienes acrediten un interés legítimo.

### **3.5.- CERTIFICADO FINAL DE OBRA**

En el Certificado Final de obra, el Director de la Ejecución de la Obra certificará haber dirigido la ejecución material de las obras y controlado cuantitativa y cualitativamente la construcción y la calidad de lo edificado de acuerdo con el proyecto, la documentación técnica que lo desarrolla y las normas de la buena construcción.

El Director de la Obra certificará que la edificación ha sido realizada bajo su dirección, de conformidad con el proyecto objeto de licencia y la documentación técnica que lo complementa, hallándose dispuesta para su adecuada utilización con arreglo a las instrucciones de uso y mantenimiento.

Al certificado final de obra se le unirán como anejos los siguientes documentos:

- a) Descripción de las modificaciones que, con la conformidad del promotor, se hubiesen introducido durante la obra, haciendo constar su compatibilidad con las condiciones de la licencia; y
- b) Relación de los controles realizados durante la ejecución de la obra y sus resultados.

## 4.- CONDICIONES DE RECEPCIÓN DE PRODUCTOS

### 4.1. CONDICIONES GENERALES DE RECEPCIÓN DE LOS PRODUCTOS

#### 4.1.1. Código Técnico de la Edificación

Según se indica en el Código Técnico de la Edificación, en la Parte I, artículo 7.2, el control de recepción en obra de productos, equipos y sistemas, se realizará según lo siguiente:

*7.2. Control de recepción en obra de productos, equipos y sistemas.*

*1. El control de recepción tiene por objeto comprobar que las características técnicas de los productos, equipos y sistemas suministrados satisfacen lo exigido en el proyecto. Este control comprenderá:*

*a) el control de la documentación de los suministros, realizado de acuerdo con el artículo 7.2.1;*

*b) el control mediante distintivos de calidad o evaluaciones técnicas de idoneidad, según el artículo 7.2.2; y*

*c) el control mediante ensayos, conforme al artículo 7.2.3.*

*7.2.1. Control de la documentación de los suministros.*

*1. Los suministradores entregarán al constructor, quien los facilitará a la dirección facultativa, los documentos de identificación del producto exigidos por la normativa de obligado cumplimiento y, en su caso, por el proyecto o por la dirección facultativa. Esta documentación comprenderá, al menos, los siguientes documentos:*

*a) los documentos de origen, hoja de suministro y etiquetado;*

*b) el certificado de garantía del fabricante, firmado por persona física; y*

*c) los documentos de conformidad o autorizaciones administrativas exigidas reglamentariamente, incluida la documentación correspondiente al marcado CE de los productos de construcción, cuando sea pertinente, de acuerdo con las disposiciones que sean transposición de las Directivas Europeas que afecten a los productos suministrados.*

*7.2.2. Control de recepción mediante distintivos de calidad y evaluaciones de idoneidad técnica.*

*1. El suministrador proporcionará la documentación precisa sobre:*

*a) los distintivos de calidad que ostenten los productos, equipos o sistemas suministrados, que aseguren las características técnicas de los mismos exigidas en el proyecto y documentará, en su caso, el reconocimiento oficial del distintivo de acuerdo con lo establecido en el artículo 5.2.3; y*

*b) las evaluaciones técnicas de idoneidad para el uso previsto de productos, equipos y sistemas innovadores, de acuerdo con lo establecido en el artículo 5.2.5, y la constancia del mantenimiento de sus características técnicas.*

*2. El director de la ejecución de la obra verificará que esta documentación es suficiente para la aceptación de los productos, equipos y sistemas amparados por ella.*

*7.2.3. Control de recepción mediante ensayos.*

*1. Para verificar el cumplimiento de las exigencias básicas del CTE puede ser necesario, en determinados casos, realizar ensayos y pruebas sobre algunos productos, según lo establecido en la reglamentación vigente, o bien según lo especificado en el proyecto u ordenados por la dirección facultativa.*

*2. La realización de este control se efectuará de acuerdo con los criterios establecidos en el proyecto o indicados por la dirección facultativa sobre el muestreo del producto, los ensayos a realizar, los criterios de aceptación y rechazo y las acciones a adoptar.*

Este Pliego de Condiciones, conforme a lo indicado en el CTE, desarrolla el procedimiento a seguir en la recepción de los productos en función de que estén afectados o no por el Reglamento de Productos de la Construcción 35/2011 (RPC), del Consejo de las Comunidades Europeas.

El Reglamento de Productos de la Construcción 35/2011 (RPC), regula las condiciones que estos productos deben cumplir para poder importarse, comercializarse y utilizarse dentro del territorio europeo de acuerdo con el mencionado Reglamento.

#### **4.1.2. Productos afectados por el Reglamento de Productos de la Construcción**

Los productos de construcción relacionados en el RPC que disponen de norma UNE EN (para productos tradicionales) o Guía DEE (Documento de evaluación europeo, para el resto), y cuya comercialización se encuentra dentro de la fecha de aplicación del mercado CE, serán recibidos en obra según el siguiente procedimiento:

- a) Control de la documentación de los suministros: se verificará la existencia de los documentos establecidos en los apartados a) y b) del artículo 7.2.1 del apartado 1.1 anterior, incluida la documentación correspondiente al mercado CE:
  1. Deberá ostentar el marcado. El símbolo del marcado CE figurará en al menos uno de estos lugares:
    - sobre el producto, o
    - en una etiqueta adherida al producto, o
    - en el embalaje del producto, o
    - en una etiqueta adherida al embalaje del producto, o
    - en la documentación de acompañamiento (por ejemplo, en el albarán o factura).
  2. Se deberá verificar el cumplimiento de las características técnicas mínimas exigidas por la reglamentación y por el proyecto, lo que se hará mediante la comprobación de éstas en el etiquetado del mercado CE.
  3. Se comprobará la documentación que debe acompañar al mercado CE, la Declaración CE de conformidad o Declaración de Prestaciones cualquiera que sea el tipo de sistema de evaluación de la conformidad.  
Podrá solicitarse al fabricante la siguiente documentación complementaria:
    - Ensayo inicial de tipo, emitido por un organismo notificado en productos cuyo sistema de evaluación de la conformidad sea 3.
    - Certificado de control de producción en fábrica, emitido por un organismo notificado en productos cuyo sistema de evaluación de la conformidad sea 2+.
    - Certificado CE de conformidad, emitido por un organismo notificado en productos cuyo sistema de evaluación de la conformidad sea I o I+.
- b) En el caso de que alguna especificación de un producto no esté contemplada en las características técnicas del mercado, deberá realizarse complementariamente el control de recepción mediante distintivos de calidad o mediante ensayos, según sea adecuado a la característica en cuestión.

#### 4.1.3. Productos no afectados por el Reglamento de Productos de la Construcción

Si el producto no está afectado por la RPC, el procedimiento a seguir para su recepción en obra (excepto en el caso de productos provenientes de países de la UE que posean un certificado de equivalencia emitido por la Administración General del Estado) consiste en la verificación del cumplimiento de las características técnicas mínimas exigidas por la reglamentación y el proyecto mediante los controles previstos en el CTE, a saber:

- a) Control de la documentación de los suministros: se verificará en obra que el producto suministrado viene acompañado de los documentos establecidos en los apartados a) y b) del artículo 7.2.1 del apartado 1.1 anterior, y los documentos de conformidad o autorizaciones administrativas exigidas reglamentariamente.
- b) Control de recepción mediante distintivos de calidad y evaluaciones de idoneidad técnica:  
Sello o Marca de conformidad a norma emitido por una entidad de certificación acreditada por ENAC (Entidad Nacional de Acreditación) de acuerdo con las especificaciones del RD 2200/1995.

Evaluación técnica de idoneidad del producto en el que se reflejen las propiedades del mismo. Las entidades españolas autorizadas actualmente son: el Instituto de Ciencias de la Construcción "Eduardo Torroja" (IETcc), que emite el Documento de Idoneidad Técnica (DIT), el Institutí de Tecnologia de la Construcció de Catalunya (ITeC), que emite el Documento de Adecuación al Uso (DAU) y Tecnalía que emite el Informe Técnico de Conformidad (TC).

- c) Control de recepción mediante ensayos:  
Certificado de ensayo de una muestra del producto realizado por un Laboratorio de Ensayo registrado o por ENAC.

**4.1.4. Relación de documentos en la recepción de productos. Resumen**

<b>Documentación de identificación</b>	-Documentos de origen, hoja de suministro y etiquetado			
<b>Documentación de garantía y cumplimiento de características técnicas mínimas</b>	Productos con marcado CE	Documentación necesaria (Productos con norma)	-Etiquetado del marcado CE -Declaración de Prestaciones -Certificado de constancia de las prestaciones (1/ 1+) -Certificado de conformidad del control de producción (2+) -Certificado de laboratorio (3)	
		Otra evaluación técnica (Productos sin norma)	-Evaluación técnica Europea ETE	
		Productos con norma y con distintivo de calidad	-Documentación acreditativa de posesión de distintivo de calidad	
	Productos sin marcado CE	-Certificado de garantía del fabricante, firmada por persona física (*) ( Constancia de la totalidad de las características técnicas del producto)		
		Productos con norma y con distintivo de calidad	-Documentación acreditativa de posesión de distintivo de calidad	
		Productos sin norma	Evaluación técnica de la idoneidad mediante:	-Documento de Idoneidad técnica DIT
				-Documento de adecuación al uso DAU -Informe técnico de conformidad TC
<b>Otros documentos</b>	-Certificados de ensayos realizados por un laboratorio			

(\*) Cuando el producto ostente un distintivo de calidad, puede ser emitido por el organismo certificador

**4.1.5. Aceptación y rechazo**

Los resultados del control se entenderán que son conformes, y por tanto aceptables, cuando se cumplan los requisitos establecidos en el Proyecto de Ejecución, Código Técnico de la Edificación, demás normativa de obligado cumplimiento, así como lo especificado y declarado por los fabricantes o suministradores en la documentación que acompañará a productos, equipos y sistemas.

La aceptación o rechazo de los materiales y unidades de obra se reflejará en el Libro de Control de Calidad.

Cuando los resultados de ensayos, pruebas, análisis y demás controles realizados en obra no sean conformes a lo especificado en los documentos referidos en este apartado, la Dirección Facultativa establecerá y justificará las medidas correctoras oportunas.

#### 4.2. RELACIÓN DE PRODUCTOS CON MERCADO CE

Se tendrán en cuenta la relación de productos con Mercado CE en vigor, publicada por la Dirección General de Industria, a través de la correspondiente Resolución donde se publican las referencias a las normas UNE que son transposición de normas armonizadas, así como el período de coexistencia y la entrada en vigor del mercado CE relativo a varias familias de productos de construcción.

### 5.- CONTROL DE EJECUCIÓN DE LA ESTRUCTURA S/ CÓDIGO ESTRUCTURAL

Según se indica en el Código Estructural para el caso de las estructuras de hormigón, acero y mixtas, en su Artículo 22, Control de la conformidad de los procesos de ejecución, se realizará según lo siguiente:

El control de la ejecución, establecido como preceptivo por este Código, tiene por objeto comprobar que los procesos realizados durante la construcción de la estructura se organizan y desarrollan de forma que la Dirección Facultativa pueda asumir su conformidad respecto al proyecto, de acuerdo con lo indicado en este Código.

Durante la construcción de la estructura, la dirección facultativa controlará la ejecución de cada parte de la misma, bien directamente o a través de una entidad de control, verificando su replanteo, los productos que se utilicen y la correcta ejecución y disposición de los elementos constructivos. Efectuará cualquier comprobación adicional que estime necesaria para comprobar la conformidad con lo indicado en el proyecto, la reglamentación aplicable y las órdenes de la propia dirección facultativa. Comprobará que se han adoptado las medidas necesarias para asegurar la compatibilidad entre los diferentes productos, elementos y sistemas constructivos.

El control de la ejecución comprenderá:

- a) la comprobación del control de producción del constructor, y
- b) la realización de inspecciones de los procesos durante la ejecución.
- c) programación del control de ejecución.

#### **a) Control de la ejecución mediante comprobación del control de producción del constructor.**

El constructor tiene la obligación de definir y desarrollar un sistema de seguimiento, que permita comprobar la conformidad de la ejecución. Para ello, elaborará el plan de obra y el programa de autocontrol de la ejecución de la estructura, desarrollando el plan de control definido en el proyecto.

El programa de autocontrol contemplará las particularidades concretas de la obra, relativas a medios, procesos y actividades y se desarrollará el seguimiento de la ejecución de manera que permita a la dirección facultativa comprobar la conformidad con las especificaciones del proyecto y lo establecido en el Código. Para ello, los resultados de todas las comprobaciones realizadas serán documentados por el constructor, en los registros de autocontrol.

El programa de autocontrol deberá ser aprobado por la dirección facultativa antes del inicio de los trabajos.

Los resultados de todas las comprobaciones realizadas en el autocontrol deberán registrarse en un soporte, físico o electrónico, que deberá estar a disposición de la dirección facultativa. Cada registro deberá estar firmado por la persona física que haya sido designada por el constructor para el autocontrol de cada actividad.

Durante la obra, el constructor deberá mantener a disposición de la dirección facultativa un registro permanentemente actualizado, donde se reflejen las designaciones de las personas responsables de efectuar en cada momento el autocontrol relativo a cada proceso de ejecución. Una vez finalizada la obra, dicho registro se incorporará a la documentación final de la misma.

Además, en función del nivel de control de la ejecución, el constructor definirá un sistema de gestión de los acopios suficiente para conseguir la trazabilidad requerida de los productos y elementos que se colocan en la obra.

#### **b) Control de la ejecución mediante inspección de los procesos.**

La dirección facultativa, en representación de la propiedad, tiene la obligación de efectuar el control de la ejecución, comprobando los registros del autocontrol del constructor y efectuando las inspecciones puntuales de los procesos de ejecución que sean necesarios, según lo especificado en proyecto, lo establecido por este Código o lo ordenado por la propia dirección facultativa. Para ello, la dirección facultativa podrá contar con la asistencia técnica de una entidad de control de calidad, de acuerdo con el apartado 17.2.2.

En su caso, la dirección facultativa podrá eximir de la realización de las inspecciones externas para aquellos procesos de la ejecución de la estructura que se encuentren en posesión de un distintivo de calidad oficialmente reconocido.

#### **c) Programación del control de ejecución.**

La programación del autocontrol de la ejecución identificará, entre otros aspectos, los siguientes:

- niveles de control y clases de ejecución
- lotes de ejecución,
- unidades de inspección,
- frecuencias de comprobación.

#### **Niveles de control de la ejecución.**

A los efectos de este Código, se contemplan dos niveles de control:

- a) Control de ejecución a nivel normal (conforme al Artículo 14)
- b) Control de ejecución a nivel intenso (conforme al Artículo 14)

Cuando se realice un control de ejecución a nivel intenso el constructor deberá estar en posesión de un sistema de la calidad certificado conforme a la UNE-EN ISO 9001, obtenido de una entidad certificada confirme a la UNE-EN ISO/IEC 17021 para el alcance de las actividades de ejecución requeridas.



**Control de la comprobación de la conformidad de la estructura terminada.**

Una vez finalizada la estructura, en su conjunto o alguna de sus fases, la dirección facultativa velará para que se realicen las comprobaciones y pruebas de carga exigidas en su caso por la reglamentación vigente que le fuera aplicable, además de las que pueda establecer voluntariamente el proyecto o decidir la propia dirección facultativa; determinando la validez, en su caso, de los resultados obtenidos.

**Documentación generada para la comprobación de la conformidad.**

La conformidad de la estructura requiere de la consecución de una trazabilidad adecuada entre los productos que se colocan en la obra con carácter permanente citados en este Código, y cualquier otro producto que se haya empleado para su elaboración, de acuerdo con los niveles establecidos en el Artículo 14.

Todas las actividades relacionadas con el control establecido por este Código deberán quedar documentadas en los correspondientes registros, físicos o electrónicos, que permitan disponer de las evidencias documentales de todas las comprobaciones, actas de ensayo y partes de inspección que se hayan llevado a cabo, han de ser incluidas, una vez finalizada la obra, en la documentación final de la misma.

Los registros estarán firmados por la persona física responsable de llevar a cabo la actividad de control y, en el caso de estar presente, por la persona representante del suministrador del producto o de la actividad controlada.

Las hojas de suministro estarán firmadas, en representación del suministrador, por persona física con capacidad suficiente.

En el caso de procedimientos electrónicos, la firma deberá ajustarse a lo establecido en la Ley 59/2003, de 19 de diciembre, de firma electrónica.

Logroño, septiembre de 2023



Óscar Canalejo Peña  
Ingeniero Industrial  
Colegiado nº 1387 del COIAR

**ENSAYOS, ANÁLISIS Y PRUEBAS A REALIZAR**

---

<b>PCC</b>	<b>FABRICAS</b>	<b>LADRILLOS CERÁMICOS</b>
------------	-----------------	----------------------------

OBRA	REFORMA DE LOCAL PARA GASTROBAR EN LOGROÑO
------	--

Identificación del Producto

SISTEMA	TIPO	PRODUCTO / CLASE / DIMENSIONES
Cierre fachado	LHD	Ladrillo hueco doble

Exigencia Documental de Control de Recepción

Tipo	S.C. / Pr.	Descripción	Mar. CE	Dist. Calidad	Otros	Control
LHD	Cierre fachado	Ladrillo hueco doble	Si			
			Si			
			Si			
			Si			

Relación de Ensayos / Pruebas

Ref	Ensayos de Control	Norma	DBs de aplicación	Frecuencia prescriptiva	Frecuencia facultativa
1	Densidad aparente (Cerámico)	UNE EN 772-13:2001			1/ 1.000 m2
2	Características dimensionales	UNE EN 772-16:2011			1/ 1.000 m2
3	Absorción de agua (Cerámico)	UNE EN 772-21:2011	DB-HS-1		1/ 1.000 m2
4	Succión de agua (Cerámico)	UNE EN 772-11:2011	DB-HS-1		1/ 1.000 m2
5	Eflorescencias (Cerámico)	UNE 136029:2019			1/ 1.000 m2
6	Heladicidad	UNE EN 772-18:2011			1/ 1.000 m2
7	Resistencia a compresión	UNE EN 772-1:2011+A1:2016	DB-SE-F		1/ 1.000 m2
8	Expansión por humedad (Cerámico)	UNE EN 772-19:2001	DB-SE-F		1/ 1.000 m2

Control de Recepción: Lotes y Ensayos / Pruebas

Tipo	Elemento Constructivo / Producto / Instalación	Medición	Nº Lotes	Ref. Ensayos																
				1	2	3	4	5	6	7	8	9	10							
<b>TOTAL ENSAYOS / PRUEBAS</b>																				

Documentación:  
 Documentos de origen, hoja de suministro y etiquetado  
 Declaración de Prestaciones / Certificado de garantía del fabricante  
 Etiquetado del marcado CE  
 Certificados de ensayos realizados por un laboratorio  
 Distintivo de calidad

Observaciones:

<b>PCC</b>	<b>FABRICAS</b>	<b>MORTEROS</b>
------------	-----------------	-----------------

OBRA	REFORMA DE LOCAL PARA GASTROBAR EN LOGROÑO
------	--

Identificación del Producto

SISTEMA	TIPO	PRODUCTO / CLASE / DIMENSIONES
Fábrica de ladrillo		Mortero fábrica ladrillo
Enfoscado		Enfoscado de mortero

Exigencia Documental de Control de Recepción

Tipo	S.C. / Pr.	Descripción	Mar. CE	Dist. Calidad	Otros	Control
FL	Fábrica de ladrillo		Si			
E	Enfoscado		Si			

Relación de Ensayos / Pruebas

Ref	Ensayos de Control	Norma	DBs de aplicación	Frecuencia prescriptiva	Frecuencia facultativa
1	Resistencia a compresión	UNE EN 1015-11:2000 UNE EN 1015-11:2000/A1:2007	DB-SE-F		1/1.000 m2
2	Consistencia en mesa de sacudidas	UNE EN 1015-3:2000 UNE EN 1015-3:2000/A1:2005 UNE EN 1015-3:2000/A2:2007			1/1.000 m2
3	Absorción de agua por capilaridad (I)	UNE EN 1015-18:2003			1/1.000 m2
4	Densidad aparente (I)	UNE EN 1015-10:2000 UNE EN 1015-10/A1:2007			1/1.000 m2
5	Adherencia al soporte	UNE EN 1015-12:2018			1/1.000 m2
6	Eflorescencias (ladrillo+mortero)	UNE 136029:2019			1/ 1.000 m2
7	Eflorescencia de mortero	UNE 83830:2021			1/ 1.000 m2

(I) Ensayos para monocapas e hidrófugos

Control de Recepción: Lotes y Ensayos / Pruebas

Tipo	Elemento Constructivo / Producto / Instalación	Medición	Nº Lotes	Ref. Ensayos						
				1	2	3	4	5	6	7
<b>TOTAL ENSAYOS / PRUEBAS</b>										

Documentación:  
 Documentos de origen, hoja de suministro y etiquetado  
 Declaración de Prestaciones / Certificado de garantía del fabricante  
 Etiquetado del marcado CE  
 Certificados de ensayos realizados por un laboratorio  
 Distintivo de calidad

Observaciones:

<b>PCC</b>	<b>SALUBRIDAD</b>	<b>FACHADAS Y CUBIERTAS</b>
------------	-------------------	-----------------------------

OBRA	REFORMA DE LOCAL PARA GASTROBAR EN LOGROÑO
------	--

Identificación del Producto

SISTEMA	TIPO	DESCRIPCIÓN Y/O LOCALIZACIÓN
FACHADAS		

Exigencia Documental de Control de Recepción

Tipo	Sistema	Homologación/Certificación	Ensayo/Pruebas
	FACHADAS		

Relación de Ensayos / Pruebas

Ref	Pruebas de Servicio-FACHADAS	Norma	DBs de aplicación	Frecuencia prescriptiva	Frecuencia facultativa
1	Prueba de Estanqueidad al agua en fachadas	DRC 06/09	DB-HS-1		1/1.000 m2
2	Prueba de Estanqueidad al agua en ventanas	UNE 85247:2011	DB-HS-1		1/200 Uds
3	Prueba de Estanqueidad al agua en fachadas ligeras (muros cortina)	UNE EN 13051:2001	DB-HS-1		1/1.000 m2
Ref	Pruebas de Servicio - CUBIERTAS	Norma	DBs de aplicación	Frecuencia prescriptiva	Frecuencia facultativa
4	Prueba de Estanqueidad al agua en cubiertas	DRC 05/09	DB-HS-1		1/1.000 m2

\* Para fachadas ligeras (muros cortina)

\*\* Para fachadas con ventana (zona de ventana)

Control de Recepción: Lotes y Ensayos / Pruebas

Tipo	FACHADAS	Medición	Nº Lotes	Ref. Ensayos		
				1	2	3
TOTAL ENSAYOS / PRUEBAS						

Control de Recepción: Lotes y Ensayos / Pruebas

Tipo	CUBIERTAS	Medición	Nº Lotes	Ref. Ensayos
				4
TOTAL ENSAYOS / PRUEBAS				

Documentación:  
 Certificados de ensayos y pruebas realizadas por un laboratorio  
 Evaluación Técnica Europea  
 Declaración de Prestaciones / Certificado de garantía del fabricante, firmada por persona física  
 Certificado de garantía de los colocadores, firmada por persona física  
 Evaluación del sistema, firmada por persona física

Observaciones:

<b>PCC</b>	<b>AHORRO ENERGÉTICO</b>	<b>AISLANTES TERMICOS</b>
------------	--------------------------	---------------------------

OBRA	REFORMA DE LOCAL PARA GASTROBAR EN LOGROÑO
------	--

Identificación del Producto

SISTEMA	TIPO	PRODUCTO / CLASE / DIMENSIONES
Aislamiento fachada / trasdosado	LR	Lana de roca

Exigencia Documental de Control de Recepción

Tipo	S.C. / Pr.	Descripción	Mar. CE	Dist. Calidad	Otros	Control
LR	Aislamiento fachada / trasdosado	Lana de roca	Si		Si	
			Si		Si	

Relación de Ensayos / Pruebas

Ref	Ensayos de Control	Norma	DBs de aplicación	Frecuencia prescriptiva	Frecuencia facultativa
1	Conductividad térmica	UNE-EN 12667:2002	DB-HE		1/1000 m2 y tipo
2	Espesor (1)	UNE EN 14315-2:2013			1/100 m2
3	Densidad	UNE EN 1602:2013			1/1000 m2 y tipo
4	Reacción al fuego (2)	UNE EN 13501-1:2007+A1:2010	DB-SI	1/tipo	

(1) Solo para poliuretano proyectado

(2) Si no existe documento justificativo de la clase de reacción al fuego o de ensayo

Control de Recepción: Lotes y Ensayos / Pruebas

Tipo	Elemento Constructivo / Producto / Instalación	Medición	Nº Lotes	Ref. Ensayos			
				1	2	3	4
<b>TOTAL ENSAYOS / PRUEBAS</b>							

Documentación: Documentos de origen, hoja de suministro y etiquetado Declaración de Prestaciones / Certificado de garantía del fabricante Etiquetado del marcado CE Certificados de ensayos realizados por un laboratorio Distintivo de calidad
--

Observaciones:
----------------

<b>PCC</b>	<b>CARPINTERIAS</b>	<b>VENTANAS</b>
------------	---------------------	-----------------

OBRA	REFORMA DE LOCAL PARA GASTROBAR EN LOGROÑO
------	--

Identificación del Producto

SISTEMA	TIPO	PRODUCTO / CLASE / DIMENSIONES
Carpintería exterior	CEx	Aluminio con RPT

Exigencia Documental de Control de Recepción

Tipo	S.C. / Pr.	Descripción	Mar. CE	Dist. Calidad	Otros	Control
CEx	Carpintería exterior	Aluminio con RPT	Si			
			Si			

Relación de Ensayos / Pruebas

Ref	Ensayos de Control	Norma	DBs de aplicación	Frecuencia prescriptiva	Frecuencia facultativa
1	Permeabilidad al aire	UNE-EN 1026:2017	DB-HE		1/200 *
2	Estanqueidad al agua	UNE-EN 1027:2017			1/200 *
3	Resistencia mecánica al viento	UNE-EN 12211:2017			1/200 *
4	Transmitancia térmica **	UNE-EN 12567-1:2011	DB-HE		1/Tipo
5	Aislamiento a ruido aéreo ***	UNE-EN ISO 10140-2:2011	DB-HR		1/Tipo
6	Espesor de lacado / anodizado	UNE-EN ISO 2808:2007 / UNE-EN ISO 2360:2004			1/Tipo

\* Se elegirá el tipo más desfavorable en función de su tamaño, tipología y zona de exposición correspondiendo normalmente a zonas de dormitorio o estar

\*\* Si no existe ensayo previo o documento justificativo por cálculo s/ UNE-EN ISO 10077

\*\*\* Si no existe ensayo previo

Control de Recepción: Lotes y Ensayos / Pruebas

Tipo	Elemento Constructivo / Producto / Instalación	Medición	Nº Lotes	Ref. Ensayos					
				1	2	3	4	5	6
<b>TOTAL ENSAYOS / PRUEBAS</b>									

Documentación:  
 Documentos de origen, hoja de suministro y etiquetado  
 Declaración de Prestaciones / Certificado de garantía del fabricante  
 Etiquetado del marcado CE  
 Certificados de ensayos realizados por un laboratorio  
 Distintivo de calidad

Observaciones:

<b>PCC</b>	<b>SALUBRIDAD Y URBANIZACIÓN</b>	<b>SUMINISTRO DE AGUA</b>
------------	----------------------------------	---------------------------

OBRA	REFORMA DE LOCAL PARA GASTROBAR EN LOGROÑO
------	--

Identificación de la Instalación

INSTALACIÓN	TIPO	DESCRIPCIÓN Y/O LOCALIZACIÓN
Fontanería	IF	Inst. interior fontanería

Niveles de Control

Tipo	Instalación	Homologación/Certificación	Ensayo/Pruebas
IF	Inst. interior fontanería	Si	
		Si	

Relación de Ensayos / Pruebas

Ref	Ensayos de Control-INSTALACIÓN INTERIOR DE AGUA CALIENTE *	Norma	DBs de aplicación	Frecuencia prescriptiva	Frecuencia facultativa
1	Prueba de Resistencia Mecánica-Estanchidad	UNE-EN 14336:2005 (metálicas) UNE CEN/TR 12108:2015 IN (termoplás.)	DB-HS-4	TOTAL	
2	Pruebas en ACS: -Caudal y Tª en puntos de consumo -Caudal exigido a Tª fijada con grifos abiertos -Tiempo que tarda el agua en salir en los grifos más alejados a Tª de funcionamiento -Temperatura de la red -Tª a la salida del acumulador y en grifos	DB-HS-4 (ACS)	DB-HS-4	TOTAL	
Ref	Ensayos de Control - INSTALACIÓN EXTERIOR DE ABASTECIMIENTO Y RIEGO *	Norma	DBs de aplicación	Frecuencia prescriptiva	Frecuencia facultativa
3	Prueba de Resistencia Mecánica y Estanchidad	s/ PPTGTAA		1/500 m	
Ref	Ensayos de Control - INSTALACIÓN INTERIOR DE AGUA FRIA *	Norma	DBs de aplicación	Frecuencia prescriptiva	Frecuencia facultativa
4	Prueba de Resistencia Mecánica-Estanchidad	UNE 100151:2004(metálicas) UNE CEN/TR 12108:2015 IN (termoplás.)	DB-HS-4	TOTAL	

\* Pruebas con certificado del instalador

Control de Recepción: Lotes y Ensayos / Pruebas

Tipo	INSTALACIÓN INTERIOR DE AGUA CALIENTE	Medición	Nº Lotes	Ref. Ensayos		
				1	2	3
TOTAL ENSAYOS / PRUEBAS						

Control de Recepción: Lotes y Ensayos / Pruebas

Tipo	INSTALACIÓN INTERIOR DE AGUA FRIA	Medición	Nº Lotes	Ref. Ensayos
				4
TOTAL ENSAYOS / PRUEBAS				

Documentación: Documentación de Calidad de Materiales Componentes Certificados de ensayos y pruebas realizadas por un laboratorio o instalador Homologación de la empresa instaladora
--



Observaciones:		
PCC	SALUBRIDAD Y URBANIZACIÓN	RED DE SANEAMIENTO

OBRA	REFORMA DE LOCAL PARA GASTROBAR EN LOGROÑO
------	--

Identificación de la Instalación

INSTALACIÓN	TIPO	DESCRIPCIÓN Y/O LOCALIZACIÓN
Saneamiento	IS	Inst. interior saneamiento

Niveles de Control

Tipo	Instalación	Homologación/Certificación	Ensayo/Pruebas
IS	Saneamiento	Si	

Relación de Ensayos / Pruebas

Ref	Ensayos de Control-RED INTERIOR DE EVACUACIÓN PLUVIALES Y RESIDUALES	Norma	DBs de aplicación	Frecuencia prescriptiva	Frecuencia facultativa
1	Prueba de Estanqueidad (Aparatos)*	DB-HS-5	DB-HS-5	TOTAL	
2	Prueba de Estanqueidad (Red Horizontal)*	DB-HS-5	DB-HS-5	TOTAL	
3	Prueba de Estanqueidad (Arquetas. y pozos)*	DB-HS-5	DB-HS-5	TOTAL	
4	Prueba de Estanqueidad Total (Aire, agua o humo) *	DB-HS-5	DB-HS-5	TOTAL	
Ref	Ensayos de Control - RED EXTERIOR PLUVIALES Y RESIDUALES	Norma	DBs de aplicación	Frecuencia prescriptiva	Frecuencia facultativa
1	Prueba de Estanqueidad red fecales o pluviales	s/ PPTGTSP		10%	
2	Inspección con cámara de TV **				1/500 m

\* Pruebas con certificado del instalador

\*\* Ensayo complementario

Control de Recepción: Lotes y Ensayos / Pruebas

Tipo	RED INTERIOR DE EVACUACIÓN PLUVIALES Y RESIDUALES	Medición	Nº Lotes	Ref. Ensayos			
				1	2	3	4
TOTAL ENSAYOS / PRUEBAS							

Documentación: Documentación de Calidad de Materiales Componentes Certificados de ensayos y pruebas realizadas por un laboratorio o instalador Homologación de la empresa instaladora
--

Observaciones:
----------------

<b>PCC</b>	<b>SEG. DE UTILIZACIÓN</b>	<b>INSTALACIÓN ILUMINACIÓN</b>
------------	----------------------------	--------------------------------

OBRA	REFORMA DE LOCAL PARA GASTROBAR EN LOGROÑO
------	--

Identificación de la Instalación

INSTALACIÓN	TIPO	DESCRIPCIÓN Y/O LOCALIZACIÓN
Iluminación	II	Inst. int/ext iluminación

Niveles de Control

Tipo	Instalación	Homologación/Certificación	Ensayo/Pruebas
II	Inst. int/ext iluminación	Si	
		Si	

Relación de Ensayos / Pruebas

Ref	Ensayos de Control	Norma	DBs de aplicación	Frecuencia prescriptiva	Frecuencia facultativa
1	Prueba de nivel de iluminación	UNE HD 60364-6:2009	DB-SU-4		I/ Instalación
2	Prueba de nivel de uniformidad	UNE HD 60364-6:2009	DB-SU-4		I/ Instalación
3	Resistencia de puesta a tierra	UNE HD 60364-6:2009	REBT		I/ Instalación
4	Pruebas finales de funcionamiento (Iluminación Gral.)	UNE HD 60364-6:2009	REBT	TOTAL	
5	Pruebas finales de funcionamiento (Emergencia)	UNE 20062:1993 UNE 23035-4:2003	DB-SU-4 DB-SI-3.7	TOTAL	
6	Medida de intensidad luminosa	UNE HD 60364-6:2009	DB-SU-4		I/ Instalación

Control de Recepción: Lotes y Ensayos / Pruebas

Tipo	Elemento Constructivo / Producto / Instalación	Medición	Nº Lotes	Ref. Ensayos					
				1	2	3	4	5	6
<b>TOTAL ENSAYOS / PRUEBAS</b>									

Documentación:  
 Documentación de Calidad de Materiales Componentes  
 Certificados de ensayos y pruebas realizadas por un laboratorio o instalador  
 Homologación de la empresa instaladora

Observaciones:

<b>PCC</b>	<b>SEGURIDAD EN CASO DE INCENDIO</b>	<b>DETECCIÓN, CONTROL Y EXTINCIÓN</b>
------------	--------------------------------------	---------------------------------------

OBRA	REFORMA DE LOCAL PARA GASTROBAR EN LOGROÑO
------	--

Identificación de la Instalación

INSTALACIÓN	TIPO	DESCRIPCIÓN Y/O LOCALIZACIÓN
Protección contra incendios	PCI-E	Extintores

Niveles de Control

Tipo	Instalación	Descripción	Homologación/Certificación	Ensayo./Pruebas
PCI-E	Protección contra incendios	Extintores	Si	
			Si	

Relación de Ensayos / Pruebas

Ref	Ensayos de Control-DETECCIÓN, CONTROL Y EXTINCIÓN	Norma	DBs de aplicación	Frecuencia prescriptiva	Frecuencia facultativa
1	Prueba de detección de incendio	UNE EN 54-1:2011	DB-SI-4.1		I/detector
2	Activación automática de ventilación	UNE-EN 12101-3: 2016	DB-SI-4.1		El sistema
3	Funcionamiento de Bocas de Incendios Equipadas	UNE-EN 671-1y2:2013 R.D. 1942/1993	DB-SI-4.1	El sistema	
4	Funcionamiento de Columna Seca	UNE 23400 R.D. 1942/1993	DB-SI-4.1	El sistema	
5	Funcionamiento de alarma	UNE EN 54-1:2011	DB-SI-4.1		El sistema
6	Funcionamiento de control de humos de incendio	UNE 23585:2004 UNE EN 12101-6:2006	DB-SI-3.8		El sistema
7	Funcionamiento de rociadores automáticos	UNE 23590:1998	DB-SI-4.1		El sistema

Control de Recepción: Lotes y Ensayos / Pruebas

Tipo	Elemento Constructivo / Producto / Instalación	Medición	Nº Lotes	Ref. Ensayos							
				1	2	3	4	5	6	7	
<b>TOTAL ENSAYOS / PRUEBAS</b>											

Documentación Bies: Documentos de origen, hoja de suministro y etiquetado Declaración de Prestaciones / Certificado de garantía del fabricante Etiquetado del marcado CE Distintivo de calidad Certificados de ensayos y pruebas realizadas por un laboratorio o instalador Homologación de la empresa instaladora	Documentación Extintores: Documentos de origen, hoja de suministro y etiquetado Declaración de Prestaciones / Certificado de garantía del fabricante Etiquetado del marcado CE Distintivo de calidad Homologación de la empresa instaladora	Documentación Puertas: Documentos de origen, hoja de suministro y etiquetado Declaración de Prestaciones / Certificado de garantía del fabricante Etiquetado del marcado CE Distintivo de calidad Homologación de la empresa instaladora
--	--	--

Observaciones:

<b>PCC</b>	<b>REVESTIMIENTOS</b>	<b>MATERIALES CERÁMICOS</b>
------------	-----------------------	-----------------------------

OBRA	REFORMA DE LOCAL PARA GASTROBAR EN LOGROÑO
------	--

Identificación del Producto

SISTEMA	TIPO	PRODUCTO / CLASE / DIMENSIONES
Revestimiento interior	B	Baldosas de gres porcelánico

Exigencia Documental de Control de Recepción

Tipo	S.C. / Pr.	Descripción	Mar. CE	Dist. Calidad	Otros	Control
B	Revestimiento interior	Baldosas de gres porcelánico	Si			
			Si			

Relación de Ensayos / Pruebas

Ref	Ensayos de Control	Norma	DBs de aplicación	Frecuencia prescriptiva	Frecuencia facultativa
1	Dimensiones y aspecto superficial	UNE-EN ISO 10545-2:98			I/ tipo
2	Absorción de agua	UNE-EN ISO 10545-3:2018			I/ tipo
3	Resistencia a la flexión	UNE-EN ISO 10545-4:15			I/ tipo
4	Resistencia al impacto	UNE-EN ISO 10545-5:98			I/ tipo
5	Resistencia abrasión (profunda o superficial)	UNE-EN ISO 10545-6 ó 7: 12 ó 99			I/ tipo
6	Dilatación térmica lineal	UNE-EN ISO 10545-8:14			I/ tipo
7	Choque térmico	UNE-EN ISO 10545-9:13			I/ tipo
8	Dilatación por humedad	UNE-EN ISO 10545-10:97			I/ tipo
9	Resistencia a la helada	UNE-EN ISO 10545-12:97			I/ tipo
10	Resistencia al cuarteo	UNE-EN ISO 10545-11:97			I/ tipo
11	Resistencia química	UNE-EN ISO 10545-13:98			I/ tipo
12	Resistencia a las manchas	UNE-EN ISO 10545-14:15			I/ tipo
13	Resistencia deslizamiento/resbalamiento *	UNE-ENV 12633:03	DB-SU-1		I/ tipo

\* Pavimentos

Control de Recepción: Lotes y Ensayos / Pruebas

Tipo	Elemento Constructivo / Producto / Instalación	Medición	Nº Lotes	Ref. Ensayos													
				1	2	3	4	5	6	7	8	9	10	11	12	13	
<b>TOTAL ENSAYOS / PRUEBAS</b>																	

Documentación:  
 Documentos de origen, hoja de suministro y etiquetado  
 Declaración de Prestaciones / Certificado de garantía del fabricante  
 Etiquetado del mercado CE  
 Certificados de ensayos realizados por un laboratorio  
 Distintivo de calidad

Observaciones:

<b>PCC</b>	<b>REVESTIMIENTOS</b>	<b>MADERA</b>
------------	-----------------------	---------------

OBRA	REFORMA DE LOCAL PARA GASTROBAR EN LOGROÑO
------	--

Identificación del Producto

SISTEMA	TIPO	PRODUCTO / CLASE / DIMENSIONES
Revestimiento interior	M	Madera decorativa

Exigencia Documental de Control de Recepción

Tipo	S.C. / Pr.	Descripción	Mar. CE	Dist. Calidad	Otros	Control
M	Revestimiento interior	Madera decorativa	Si			
			Si			

Relación de Ensayos / Pruebas

Ref	Ensayos de Control	Norma	DBs de aplicación	Frecuencia prescriptiva	Frecuencia facultativa
1	Contenido de humedad de la madera	UNE-EN 13183-1:02			1/ suministro
2	Humedad de paredes y techos	UNE 56810:13			1/ 100 m2 y planta
3	Humedad relativa y temperatura de locales	UNE 56810:13			1/ 100 m2 y planta
4	Contenido de humedad del soporte	UNE 56810:13			1/ 100 m2 y planta
5	Resistencia al deslizamiento / resbalamiento *	UNE-ENV 12633:03	DB-SU-1		1/ tipo

\* Pavimentos

Control de Recepción: Lotes y Ensayos / Pruebas

Tipo	Elemento Constructivo / Producto / Instalación	Medición	Nº Lotes	Ref. Ensayos				
				1	2	3	4	5
<b>TOTAL ENSAYOS / PRUEBAS</b>								

Documentación: Documentos de origen, hoja de suministro y etiquetado Declaración de Prestaciones / Certificado de garantía del fabricante Etiquetado del marcado CE Certificados de ensayos realizados por un laboratorio Distintivo de calidad
--

Observaciones:
----------------

<b>PCC</b>	<b>REVESTIMIENTOS</b>	<b>PINTURAS Y BARNICES</b>
------------	-----------------------	----------------------------

OBRA	REFORMA DE LOCAL PARA GASTROBAR EN LOGROÑO
------	--

Identificación del Producto

SISTEMA	TIPO	PRODUCTO / CLASE / DIMENSIONES
Revestimiento interior	PP	Pintura plástica

Exigencia Documental de Control de Recepción

Tipo	S.C. / Pr.	Descripción	Mar. CE	Dist. Calidad	Otros	Control
PP	Revestimiento interior	Pintura plástica	No			
			No			

Relación de Ensayos / Pruebas

Ref	Ensayos de Control	Norma	DBs de aplicación	Frecuencia prescriptiva	Frecuencia facultativa
1	Sólidos a 105 °C	UNE-EN ISO 3251:03			1/ tipo
2	Cenizas a 450 °C	UNE-EN ISO 3251:03			1/ tipo
3	Contenido en pigmentos	UNE-EN ISO 14680-1:07			1/ tipo
4	Resistencia al frote húmedo (p. plástica)	UNE-EN ISO 11998:07			1/ tipo
5	Velocidad de transmisión del vapor de agua	UNE-EN ISO 7783-2:12			1/ tipo
6	Adherencia de película (pull-off)	UNE-EN ISO 4624:16			3/ tipo
7	Adherencia al soporte (corte por enrejado)	UNE-EN ISO 2409:13			3/ tipo
8	Espesor de película (no destructivo)	UNE-EN ISO 2808:07			3/ tipo
9	Resistencia deslizamiento/resbalamiento *	UNE-ENV 12633:03	DB-SU-1		1/ tipo

\* Pinturas de señalización y pavimentos tratados con pinturas

Control de Recepción: Lotes y Ensayos / Pruebas

Tipo	Elemento Constructivo / Producto / Instalación	Medición	Nº Lotes	Ref. Ensayos										
				1	2	3	4	5	6	7	8	9		
<b>TOTAL ENSAYOS / PRUEBAS</b>														

Documentación:  
 Documentos de origen, hoja de suministro y etiquetado  
 Declaración de Prestaciones / Certificado de garantía del fabricante  
 Etiquetado del mercado CE  
 Certificados de ensayos realizados por un laboratorio  
 Distintivo de calidad

Observaciones:

Reforma de local para gastrobar en Logroño (La Rioja)

---

**ANEJO 7: ACTIVIDAD**

## PROYECTO TÉCNICO DE ACTIVIDAD PARA REFORMA Y ADECUACIÓN DE LOCAL EXISTENTE COMO CAFETERÍA

---

**Promotor:** AGRÍCOLA ANGULO GARCÍA SL  
**Situación:** C/María Teresa Gil de Garate, 24. Logroño (La Rioja)  
**Ingeniero Industrial:** Óscar Canalejo Peña

### 1.- ANTECEDENTES

---

**AGRÍCOLA ANGULO GARCÍA, S.L.**, con CIF B-26312876 y domicilio social en Calle María Teresa Gil de Garate, 24, Bajo, CP 26002 de Logroño (La Rioja), **desarrolla el presente proyecto de ejecución** para estudiar las características técnico-constructivas y presupuestar las obras necesarias para realizar la reforma y adecuación de un local existente a su uso como cafetería.

El local albergó anteriormente el restaurante KIRO SUSHI, promovido por JIME-JAPON SL, que contaba con las licencias necesarias para su funcionamiento emitidas por el Ayuntamiento de Logroño.

### 2.- OBJETO

---

Se desarrolla el presente anejo al objeto de solicitar Licencia Ambiental para la nueva actividad, conforme a lo dispuesto en Ley 6/2017, de 8 de mayo, de protección del medio ambiente de La Rioja.

Se desarrolla el presente anejo al objeto de describir la nueva actividad, así como las posibles repercusiones en el medio ambiente y medidas correctoras.

### 3.- EMPLAZAMIENTO. SITUACIÓN URBANÍSTICA

---

Las obras se quieren realizar en la planta baja comercial del edificio existente localizado en la calle María Teresa Gil de Garate nº 24 Bajo de Logroño (La Rioja)

Se trata de un local con una superficie construida de 190 m<sup>2</sup>. Y referencia catastral **5315627WN4051S0031FR**

Dada la naturaleza de los locales que componen el resultante, este tendrá una forma irregular, permitiendo un único acceso desde la calle María Teresa Gil de Garate.

#### Linderos de la parcela:

- Nordeste: Local comercial C/María Teresa Gil de Gárate nº 20-22
- Suroeste: Portal de acceso y acceso al garaje de edificio de la C/María Teresa Gil de Gárate 24-26
- Sureste: Calle peatonal María Teresa Gil de Gárate.
- Noroeste: Colegio Los Boscos C/ Doctor Múgica.





*Fotografía aérea de situación del local*



*Fotografía aérea de emplazamiento del local*

### 3.1.- CONDICIONES URBANISTICAS

De acuerdo con el Plan General Municipal de Logroño, el local se ubica en suelo urbano. Es de aplicación la Sección *tercera: coexistencia de usos* y la *Subsección novena. - Espectáculos públicos, culturales e instalaciones turístico-recreativas* y del *Título III: Reglamentación detallada del suelo urbano* las disposiciones específicas al uso complementario de la vivienda.

**Clasificación (Espectáculos públicos, culturales e instalaciones turístico-recreativas) (Art.2.2.36\_Título II):**

Se clasifica como: **C. ESTABLECIMIENTO PÚBLICO – 2. CAFÉS Y BARES**

La intervención constructiva planteada, el uso y actividad previstos en este proyecto cumplen totalmente con los condicionantes urbanísticos según se justifica en el Anexo de justificación urbanística del proyecto de ejecución.

## 4.- ACTIVIDAD

---

La actividad a desarrollar en el establecimiento será la de **CAFETERÍA**.

Según el Decreto 29/2018, la actividad se engloba en el Anexo III, apartado a) "Actividades turísticas y recreativas, espectáculos públicos, comercio y servicios", pto. 2 "Cafeterías, bares, cafés y degustaciones" y por tanto está sometida a Licencia Ambiental.

### 4.1.- DESCRIPCIÓN DE LA ACTIVIDAD

---

El establecimiento desarrollará la actividad de cafetería en la que se servirán los productos típicos de la actividad; bebidas alcohólicas y no alcohólicas, cafés, tapas y raciones.

Para el servicio al cliente se contará con zona de barra y mesas con capacidad para 40 clientes sentados.

La elaboración de las tapas y raciones se realizará en una cocina de 21 m<sup>2</sup> ubicada al fondo del local dotada de equipamiento adecuado y suficiente para el desarrollo de la actividad.

Se dispone de aseos para uso de clientes y vestuario para los trabajadores ubicados al fondo del local.

El horario del establecimiento se regula por el Decreto 50/2006, de 27 de julio, por el que se modifica el Decreto 47/1997, de 5 de septiembre, regulador de los horarios de los establecimientos públicos y actividades recreativas de la Comunidad Autónoma de La Rioja.

La cafetería se encuadra dentro de la categoría ACTIVIDAD DE BAR RESTRINGIDO, siendo los horarios máximos de apertura y cierre los siguientes:

- De 7:00 a 0:00 h de lunes a viernes
- De 8:30 a 0:00 h sábados, domingos y festivos

### 4.2. ALMACENAMIENTO Y CONSERVACIÓN DE PRODUCTOS

---

Se dispone de un almacén al fondo del local con una superficie de 10,58 m<sup>2</sup>.

Se dispone de cámaras de refrigeración y congelación adecuadas para el almacenamiento independiente de las materias primas frescas y productos terminados. Las materias primas no perecederas se almacenan envasadas o embaladas en el almacén.

### 4.3. PERSONAL NECESARIO

---

El personal necesario para llevar a cabo las tareas propias de la actividad será de 3 trabajadores, con una dedicación de 40 horas semanales durante 310 días al año.

El trabajo se desarrollará en horario diurno-nocturno.

#### 4.4. MAQUINARIA E INSTALACIONES

En el curso de la actividad objeto del presente proyecto, se prevé la siguiente dotación de maquinaria:

UD	MÁQUINA	POTENCIA GAS (kW)	POTENCIA ELÉCTRICA(kW)
I	COCINA GAS	3,6	
I	PLANCHA	14	
I	COCINA ELECTRICA		2
I	FREIDORA		7
I	HORNO		14
I	BAÑO MARÍA		0,7
I	MÁQUINA DE VACÍO		0,7
I	CORTADORA FIAMBRE		0,3
I	GRILL		2,8
I	ABATIDOR		1
I	MÁQUINA DE HIELO		1,4
I	REFRIGERACIÓN TRASBARRA		1
I	CAFETERA		4,5
I	MICROONDAS		2,8
I	LAVAVAJILLAS		7,5
I	ARMARIO REFRIGERADOR		0,5
I	ARMARIO CONGELADOR		0,3

Ver ubicación de maquinaria en el plano IEQ.01. MAQUINARIA

#### 5.- DESCRIPCIÓN DE LA EDIFICACIÓN E INSTALACIONES

##### PROGRAMA DE NECESIDADES

El presente proyecto tiene como objeto principal es la reforma y adecuación interior de un bajo como un establecimiento público o gastrobar.

Se mantendrá el módulo existente de aseos, además de los espacios de almacenamiento y vestuarios ubicados en la medianera oeste (zona trasera del local). Se modificará tanto el espacio destinado a comensales y la barra como la cocina, para reubicarlos según las necesidades del promotor.

Se aprovechará el hueco completo de fachada para poder abrir el local a la calle principal de acceso.

##### SOLUCIÓN ADOPTADA

Estudiando el programa de necesidades y teniendo en cuenta los condicionantes establecidos en las Normas Urbanísticas del PGOU de Logroño se realiza la propuesta de adaptación del local existente a las nuevas necesidades de su futuro uso como gastrobar. Se proponen las siguientes actuaciones:

- La apertura máxima del hueco de fachada, que permita la máxima entrada de luz natural desde la calle. De esta manera se da al acceso la entidad y el protagonismo que el proyecto de gastrobar requiere.
- La barra se ubica en el centro del local, lo que hace que sea el elemento vertebrador del proyecto generando hasta tres zonas de público. La primera y colindante al acceso, donde se ubicarán mesas de mayor capacidad. La segunda, en la zona del entorno de la barra, donde se colocarán para una menor capacidad de clientela y otra zona más apartada y lindante a la cocina con capacidad para un grupo grande de comensales.

- La cocina esta prevista siempre abierta y visible desde varios puntos para que el cliente pueda participar de todo el proceso de elaboracion de la comida que se pretende ofrecer.
- Se mantiene tanto la zona de almacenaje, su acceso y los vestuarios como los aseos de público.

Seguidamente se incluyen las plantas de distribucion del local objeto del presente proyecto de ejecución tanto del estado actual como del estado futuro de implantacion.

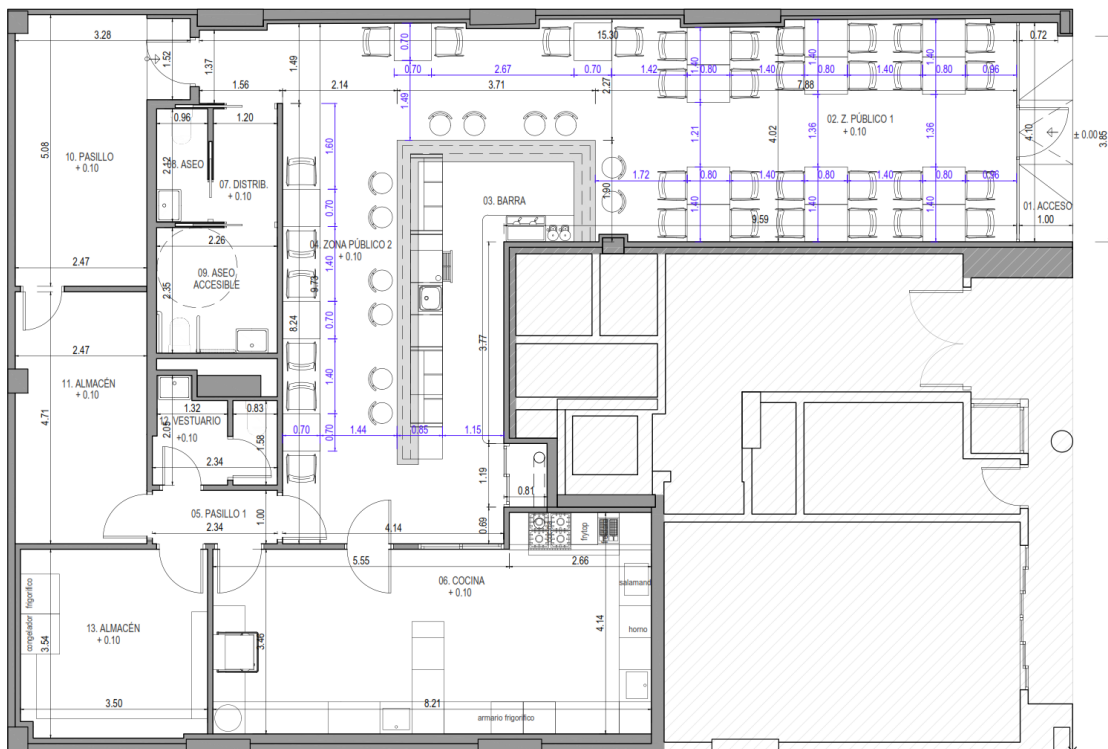
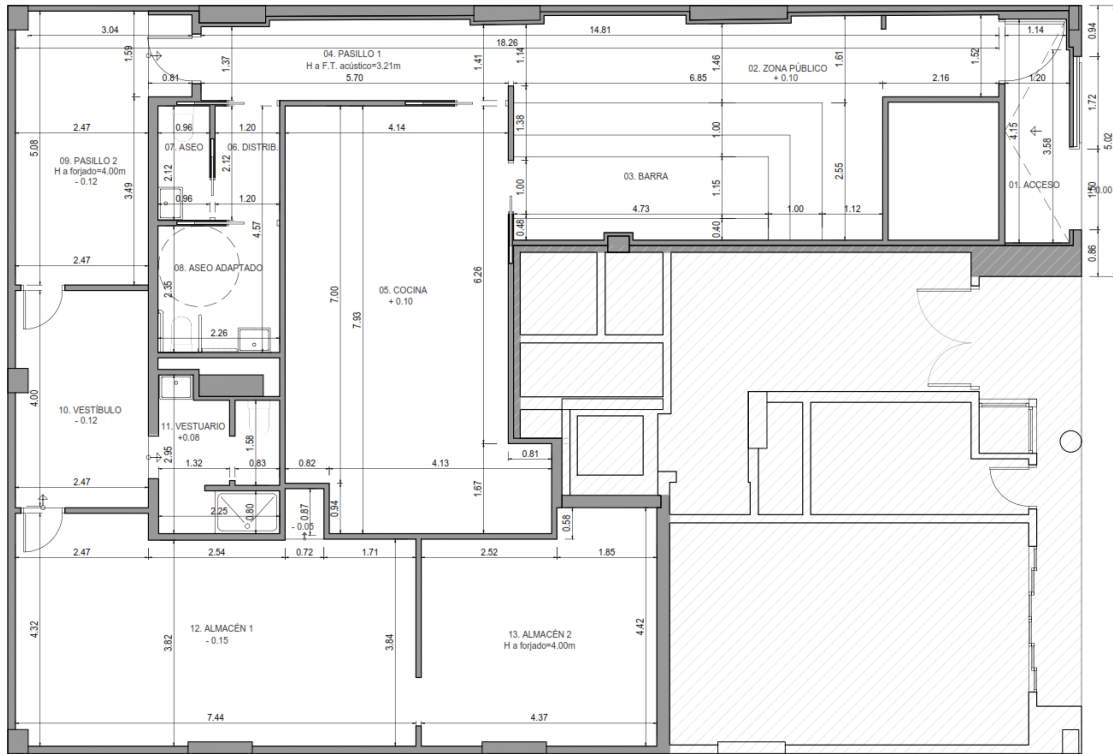

## 5.1.- OBRA CIVIL

---

El cuadro de superficies útiles y constructivas y la memoria constructiva se incluye en el apartado memoria del proyecto de ejecución.

## 5.2- INSTALACIONES

---

Se adecuarán las instalaciones existentes a las nuevas necesidades de la actividad proyectada, que estará dotada de:

- Instalación de saneamiento
- Instalación de agua potable
- Instalación eléctrica
- Instalación de ventilación
- Instalación de climatización
- Instalación de protección contra incendios

## 6.- POSIBLES REPERCUSIONES EN EL MEDIO AMBIENTE Y MEDIDAS CORRECTORAS

---

### 6.1.- RUIDOS Y VIBRACIONES

---

La normativa de protección contra el ruido de aplicación es la siguiente:

- Ordenanza sobre el control de la contaminación por ruidos y vibraciones de Logroño de 18 de diciembre de 2009
- Ley 37/2003, de 17 de noviembre del Ruido
- Real Decreto 1367/2007, de 19 de octubre, por el que se desarrolla la Ley 37/2003, de 17 de noviembre, del Ruido, en lo referente a zonificación acústica, objetivos de calidad y emisiones acústicas

Se adjunta al presente proyecto el Anexo de Justificación de la Ordenanza de Protección del Medio Ambiente contra la emisión de ruidos y vibraciones de Logroño.

### MEDIDAS CORRECTORAS

#### Vibraciones

Con el fin de eliminar las posibles vibraciones que pudieran causar molestias, las máquinas estarán separadas de la estructura del edificio.

Los asientos de las mismas serán perfectos con sus correspondientes juntas antivibratorias, los motores serán cerrados y silenciosos y estarán perfectamente equilibrados.



Las puertas estarán siempre en las debidas condiciones de uso, engrasando sus guías, topes y bisagras para evitar ruido que ocasione molestias.

### Ruidos

La actividad cumple con la Ordenanza de Protección del Medio Ambiente contra la emisión de ruidos y vibraciones de Logroño de 18 de diciembre de 2009

Se dispone de los aislamientos necesarios para el cumplimiento de los niveles de emisión tanto al exterior como a los usos colindantes.

## 6.2.- EMISIONES CONTAMINANTES A LA ATMÓSFERA

---

La actividad NO se encuentra clasificada como actividad potencialmente contaminadora de atmósfera según Ley 34/2007 de calidad del aire y protección de la atmósfera, por lo que no es necesario su inscripción, ni la toma de medidas correctoras.

### MEDIDAS CORRECTORAS

Se dispone de dos conductos existentes en el local para salida de ventilación a cubierta con diámetro interior 200 mm; uno para la evacuación de gases y olores de la cocina y otro para la extracción de aseos y vestuarios.

Se mantendrán los conductos de extracción existentes. Dichos conductos discurren hasta la cubierta del edificio, siendo su uso exclusivo del local y su altura >1,10m sobre la cubierta del edificio.

La chimenea de evacuación de gases y olores de la cocina tiene un diámetro de 200 y es una tubería de acero con aislamiento. Supera en 0,40m el cumbrero del edificio o cualquier otra construcción situada a menos de 10m, siendo su altura libre inferior a 3m.

Se adjuntan fotografías de la chimenea existente



### 6.3.- RESIDUOS SÓLIDOS

---

#### 6.3.1. RESIDUOS NO PELIGROSOS

Se generarán residuos de materia orgánica, envases ligeros, papel/cartón y vidrio, asimilables en cantidad y tipología a un residuo urbano.

RESIDUO	LER
RESIDUOS ORGÁNICOS	20 01 08
ENVASES PLÁSTICOS	20 01 39
PAPEL Y CARTÓN	20 01 01
VIDRIO	20 01 02

#### MEDIDAS CORRECTORAS

Se dispondrá de recipientes dotados de tapa para la recogida de los residuos, que se retirarán de forma diaria para su depósito en los contenedores municipales.

Se dispondrá de recogida selectiva de los residuos de vidrio, cartón y plástico.

#### 6.3.2. RESIDUOS PELIGROSOS

La actividad desarrollada NO genera residuos tóxicos y peligrosos que deberían ser gestionados por gestor autorizado.

### 6.4.- RESIDUOS LÍQUIDOS

---

Se producen aguas fecales procedentes de aseos, vestuarios y cocina, que se evacúan al colector municipal de aguas fecales por medio de la red de evacuación del edificio.

Todos los vertidos son asimilables a domésticos.

Se realizará la Comunicación de Vertido Asimilable a Doméstico ante el Ayuntamiento de Logroño previamente a la solicitud de la licencia de apertura.

### 6.5.- CONTAMINACIÓN DEL SUELO

---

La actividad NO se incluye como actividad potencialmente contaminante del suelo dentro del Anexo I del RD 9/2005, de 14 de enero.

### 6.6.- ABASTECIMIENTO DE AGUA

---

El suministro de agua procede de Suministro de Agua Municipal del Ayuntamiento de Logroño.

## 7.- INSTALACIÓN DE PROTECCIÓN CONTRA INCENDIOS

---

La normativa de protección contra incendios de afectación es la siguiente:

- Reglamento de Seguridad Contra Incendios en los Establecimientos Industriales (R.D. 2267/2004, de 3 de diciembre).
- CTE DB-SI, Código Técnico de la Edificación, Seguridad en caso de incendio (R.D. 314/2006, de 17 de Marzo).
- Clasificación de los productos de construcción y de los elementos constructivos en función de sus propiedades de reacción y de resistencia frente al fuego (R.D. 312/2005, de 18 de Marzo).
- Modificación de R.D. 312/2005, de 18 de Marzo (R.D. 110/2008, de 1 de Febrero).
- Reglamento de Instalaciones de Protección Contra Incendios (R.D. 513/2017, de 22 de Mayo).
- Normas UNE de aplicación.

Se adjunta al proyecto la justificación del cumplimiento del DB-SI del CTE.

## 8.- ASEOS Y VESTUARIOS

---

Se dispone de un vestuario para uso del personal y de aseos para uso conjunto con el público

## 9.- BOTIQUÍN

---

Existe un botiquín en la zona de aseos- vestuarios que contiene los elementos necesarios tales como, agua oxigenada, mercurio-cromo, algodón, vendas, antiespasmódicos, tónicos cardiacos de urgencia, etc.

## 10.- CUMPLIMIENTO DE NORMATIVA SOBRE PREVENCIÓN DE RIESGOS LABORALES

---

Se tendrá en cuenta la totalidad de la normativa sobre Prevención de riesgos laborales, en especial la contenida en R.D. 485/97, R.D. 486/97 y R.D. 773/1997.

- *R.D. 485/97* de 14 de abril sobre disposiciones mínimas en materia de señalización y seguridad y salud en el trabajo.
  - Se dispondrá de señales relativas a los equipos de lucha contra incendios: señales que indiquen la situación de extintores y serán de color rojo sobre fondo blanco. Dichas señales se instalarán a una altura y en una posición apropiadas en relación al ángulo visual, teniendo en cuenta posibles obstáculos, en la proximidad inmediata del riesgo u objeto que deba señalizarse o, cuando se trate de un riesgo general, en el acceso a la zona de riesgo. Debido a las características de la edificación no hay posibilidad de que exista ningún obstáculo que impida ver las señales.



- Relativas a salvamento o socorro: señales donde se indique la vía o salida de socorro, dichas señales irán colocadas sobre las luminarias de emergencia. Estas señales serán de forma rectangular con el pictograma en blanco y fondo verde.
- R.D. 486/97 de 14 de abril por el que se establecen las disposiciones mínimas de seguridad y salud en los lugares de trabajo. Para realizar el presente Proyecto de Actividad se ha tenido en cuenta el R.D. 486/97 en cuanto a:
  - Art. 4: Características constructivas, cumpliendo los requisitos de seguridad reflejados en el Anexo I de dicho R.D.
  - Art. 5: Orden, limpieza, mantenimiento. Señalización, según Anexo II de dicho R.D.
  - Art. 6: Instalaciones de servicio y protección.
  - Art. 7: Condiciones ambientales. Dichas condiciones ambientales deberán ajustarse a lo establecido en el Anexo III de dicho R.D.
  - Art. 8: Iluminación. La iluminación de los lugares de trabajo cumple con las disposiciones del Anexo IV de dicho R.D.
  - Art. 9: Servicios higiénicos y lugares de descanso, según el Anexo V de dicho R.D.
  - Art. 10: Material y local de primeros auxilios, ajustándose a lo establecido en el Anexo VI de dicho R.D.
  - Art. 11: Información a los trabajadores, de conformidad con el artículo 18 de la Ley de Prevención de Riesgos Laborales, el empresario deberá garantizar que los trabajadores y los representantes de los trabajadores reciban una información adecuada sobre medidas de prevención y protección que hayan de adaptarse en aplicación del presente Real Decreto.
  - Art. 12: Consulta y participación de los trabajadores. La consulta y participación de los trabajadores o sus representantes sobre las cuestiones a las que se refiere este Real Decreto se realizarán de acuerdo con lo dispuesto en el apartado 2 del artículo 18 de la Ley de Prevención de Riesgos Laborales.
- R.D. 773/1997 de 30 de mayo, sobre disposiciones mínimas de seguridad y salud relativas a la utilización por los trabajadores de equipos de protección individual.
  - Se entenderá por “equipo de protección individual” cualquier equipo destinado a ser llevado o sujetado por el trabajador para que lo proteja de uno o varios riesgos que puedan amenazar su seguridad o salud, así como cualquier complemento o accesorio destinado a tal fin.

## **II. JUSTIFICACIÓN DE CUMPLIMIENTO DE REQUISITOS HIGIÉNICO-SANITARIOS PARA COMEDORES COLECTIVOS**

### **II.1.- NORMATIVA HIGIÉNICO-SANITARIA APLICABLE Y AUTORIZACIONES**

La industria se ha diseñado para dar cumplimiento a la normativa higiénico-sanitaria vigente, siendo principalmente la siguiente:

- Real Decreto 1021/2022, de 13 de diciembre, por el que se regulan determinados requisitos en materia de higiene de la producción y comercialización de los productos alimenticios en establecimientos de comercio al por menor

- Real Decreto 1086/2020, de 9 de diciembre, por el que se regulan y flexibilizan determinadas condiciones de aplicación de las disposiciones de la Unión Europea en materia de higiene de la producción y comercialización de los productos alimenticios y se regulan actividades excluidas de su ámbito de aplicación.
- Reglamento (CE) N° 852/2004, del Parlamento Europeo y del Consejo, de 29 de abril, relativo a la higiene de los productos alimenticios
- RD 640/2006 higiene, producción y comercialización de los productos alimenticios

## 11.2.- DISEÑO DE LAS INSTALACIONES

---

El conjunto de las edificaciones e instalaciones se ha pensado para que puedan prevenirse los riesgos sanitarios vinculados a los alimentos, permitiendo una rápida implantación del Sistema de Análisis de Peligros y Puntos de Control Crítico (APPCC), de acuerdo con lo especificado en la legislación vigente siendo la empresa, de forma previa a su entrada en funcionamiento la responsable de desarrollar el sistema APPCC conforme a los requisitos establecidos por el Reglamento CE N° 852/2004, de 29 de Abril de 2004.

Se justifican a continuación el cumplimiento de los requisitos higiénicos que pudieran verse afectados por el diseño de la instalación.

## 11.3.- JUSTIFICACIÓN DE CUMPLIMIENTO DE REQUISITOS HIGIÉNICO-SANITARIOS

---

El establecimiento cumple con los requisitos higiénico-sanitarios establecidos en el Reglamento (CE) N° 852/2004 relativo a la higiene de los productos alimenticios, así como con el Real Decreto 1021/2022, de 13 de diciembre, por el que se regulan determinados requisitos en materia de higiene de la producción y comercialización de los productos alimenticios en establecimientos de comercio al por menor.

### **REGLAMENTO (CE) N° 852/2004, DEL PARLAMENTO EUROPEO Y DEL CONSEJO, DE 29 DE ABRIL, RELATIVO A LA HIGIENE DE LOS PRODUCTOS ALIMENTICIOS**

#### **CAPÍTULO I. REQUISITOS GENERALES DE LOS LOCALES DESTINADOS A LOS PRODUCTOS ALIMENTICIOS**

- Los locales destinados a los productos alimenticios deberán conservarse limpios y en buen estado de mantenimiento.  
*La empresa dispondrá de un adecuado programa de limpieza y desinfección dentro de sus sistema APPCC*
- La disposición, el diseño, la construcción, el emplazamiento y el tamaño de los locales destinados a los productos alimenticios:

- a) permitirán un mantenimiento, limpieza y/o desinfección adecuados, evitarán o reducirán al mínimo la contaminación transmitida por el aire y dispondrán de un espacio de trabajo suficiente que permita una realización higiénica de todas las operaciones
- b) evitarán la acumulación de suciedad, el contacto con materiales tóxicos, el depósito de partículas en los productos alimenticios y la formación de condensación o moho indeseable en las superficies
- c) permitirán unas prácticas de higiene alimentaria correctas, incluida la protección contra la contaminación, y en particular el control de las plagas
- d) cuando sea necesario, ofrecerán unas condiciones adecuadas de manipulación y almacenamiento a temperatura controlada y capacidad suficiente para poder mantener los productos alimenticios a una temperatura apropiada que se pueda comprobar y, si es preciso, registrar

*El diseño de los espacios permite unas adecuadas prácticas de manipulación, de forma que es difícil que se produzcan contaminaciones cruzadas entre alimentos y disponen de espacio de trabajo suficiente que permita una realización higiénica de todas las operaciones. Se dispondrá de un adecuado programa de limpieza y desinfección que asegure el buen estado de las instalaciones*

*Los suelos de la cocina son de Gres cerámico antideslizante, las paredes están alicatadas de azulejo y el techo desmontable de revestimiento vinílico.*

- Deberá haber un número suficiente de inodoros de cisterna conectados a una red de evacuación eficaz. Los inodoros no deberán comunicar directamente con las salas en las que se manipulen los productos alimenticios.

*Se dispone de un vestuario masculino dotado de lavamanos, inodoro y ducha. El vestuario no comunica con la cocina.*

- Deberá haber un número suficiente de lavabos, situados convenientemente y destinados a la limpieza de las manos. Los lavabos para la limpieza de las manos deberán disponer de agua corriente caliente y fría, así como de material de limpieza y secado higiénico de aquellas. En caso necesario, las instalaciones destinadas al lavado de los productos alimenticios deberán estar separadas de las destinadas a lavarse las manos.

*Se dispone de lavabo para limpieza de manos con agua caliente y fría en la cocina, vestuario y zona de barra.*

- Deberá disponerse de medios adecuados y suficientes de ventilación mecánica o natural. Deberán evitarse las corrientes de aire mecánicas desde zonas contaminadas a zonas limpias. Los sistemas de ventilación deberán estar contruidos de tal modo que pueda accederse fácilmente a los filtros y a otras partes que haya que limpiar o sustituir.

*Se dispone de ventilación en todo el local.*

*El almacén dispone de extracción. La cocina dispone de extracción para la zona de cocinado y renovación de aire.*

*No existen corrientes de aire mecánicas de zonas contaminadas a zonas limpias.*

- Todos los sanitarios deberán disponer de suficiente ventilación natural o mecánica.

*Los aseos y vestuarios están dotados de extracción mecánica*

- Los locales destinados a los productos alimenticios deberán disponer de suficiente luz natural o artificial.

*El establecimiento dispone de luz suficiente.*

- Las redes de evacuación de aguas residuales deberán ser suficientes para cumplir los objetivos pretendidos y estar concebidas y construidas de modo que se evite todo riesgo de contaminación. Cuando los canales de desagüe estén total o parcialmente abiertos, deberán estar diseñados de tal modo que se garantice que los residuos no van de una zona contaminada a otra limpia, en particular, a una zona en la que se manipulen productos alimenticios que puedan representar un alto riesgo para el consumidor final.

*Se dispone de red de saneamiento adecuada.*

- Cuando sea necesario, el personal deberá disponer de vestuarios adecuados

*Se dispone de 1 vestuario, suficiente para dar servicio al personal del establecimiento.*

- Los productos de limpieza y desinfección no deberán almacenarse en las zonas en las que se manipulen productos alimenticios.

*Se dispondrá de armario de almacenamiento cerrado para los productos de limpieza en el almacén.*

## CAPÍTULO II REQUISITOS ESPECÍFICOS DE LAS SALAS DONDE SE PREPARAN, TRATAN O TRANSFORMAN LOS PRODUCTOS ALIMENTICIOS (EXCLUIDOS LOS COMEDORES Y LOS LOCALES MENCIONADOS EN EL CAPÍTULO III)

- El diseño y disposición de las salas en las que se preparen, traten o transformen los productos alimenticios (excluidos los comedores y aquellos locales que se detallan en el título del capítulo III, pero incluidos los espacios contenidos en los medios de transporte) deberán permitir unas prácticas correctas de higiene alimentaria, incluida la protección contra la contaminación entre y durante las operaciones. En particular:
  - a) las superficies de los suelos deberán mantenerse en buen estado y ser fáciles de limpiar y, en caso necesario, de desinfectar, lo que requerirá el uso de materiales impermeables, no absorbentes, lavables y no tóxicos, a menos que los operadores de empresa alimentaria puedan convencer a la autoridad competente de la idoneidad de otros materiales utilizados. En su caso, los suelos deberán permitir un desagüe suficiente;
  - b) las superficies de las paredes deberán conservarse en buen estado y ser fáciles de limpiar y, en caso necesario, de desinfectar, lo que requerirá el uso de materiales impermeables, no absorbentes, lavables y no tóxicos; su superficie deberá ser lisa hasta una altura adecuada para las operaciones que deban realizarse, a menos que los operadores de empresa alimentaria puedan convencer a la autoridad competente de la idoneidad de otros materiales utilizados;
  - c) los techos (o, cuando no hubiera techos, la superficie interior del tejado), falsos techos y demás instalaciones suspendidas deberán estar contruidos y trabajados de forma que impidan la acumulación de suciedad y reduzcan la condensación, la formación de moho no deseable y el desprendimiento de partículas;
  - d) las ventanas y demás huecos practicables deberán estar contruidos de forma que impidan la acumulación de suciedad, y los que puedan comunicar con el exterior deberán estar provistos, en caso necesario, de pantallas contra insectos que puedan desmontarse con facilidad para la limpieza. Cuando debido a la apertura de las ventanas pudiera

producirse contaminación, éstas deberán permanecer cerradas con falleba durante la producción;

- e) las puertas deberán ser fáciles de limpiar y, en caso necesario, de desinfectar, lo que requerirá que sus superficies sean lisas y no absorbentes, a menos que los operadores de empresa alimentaria puedan convencer a las autoridades competentes de la idoneidad de otros materiales utilizados; y
- f) las superficies (incluidas las del equipo) de las zonas en que se manipulen los productos alimenticios, y en particular las que estén en contacto con éstos, deberán mantenerse en buen estado, ser fáciles de limpiar y, en caso necesario, de desinfectar, lo que requerirá que estén construidas con materiales lisos, lavables, resistentes a la corrosión y no tóxicos, a menos que los operadores de empresa alimentaria puedan convencer a las autoridades competentes de la idoneidad de otros materiales utilizados.

*Los suelos de la cocina son de Gres cerámico antideslizante, las paredes están alicatadas de azulejo y el techo desmontable de revestimiento vinílico. No existen ventanas*

*Todos los equipos y superficies de manipulación estarán fabricados en acero inoxidable u otros materiales de fácil limpieza y desinfección.*

- Se dispondrá, en caso necesario, de instalaciones adecuadas para la limpieza, desinfección y almacenamiento del equipo y los utensilios de trabajo. Dichas instalaciones deberán estar construidas con materiales resistentes a la corrosión, ser fáciles de limpiar y tener un suministro suficiente de agua caliente y fría.

*Se dispone de lavavajillas en cocina y lavavasos en barra*

- Se tomarán las medidas adecuadas, cuando sea necesario, para el lavado de los productos alimenticios. Todos los fregaderos o instalaciones similares destinadas al lavado de los productos alimenticios deberán tener un suministro suficiente de agua potable caliente, fría o ambas, en consonancia con los requisitos del capítulo VII, y deberán mantenerse limpios y, en caso necesario, desinfectados.

*Se dispone de agua fría y caliente en cocina para el correcto lavado de productos alimenticios.*

## CAPÍTULO V. REQUISITOS DEL EQUIPO

- Todos los artículos, instalaciones y equipos que estén en contacto con los productos alimenticios:
  - a) deberán limpiarse perfectamente y, en caso necesario, desinfectarse. La limpieza y desinfección se realizarán con la frecuencia necesaria para evitar cualquier riesgo de contaminación;
  - b) su construcción, composición y estado de conservación y mantenimiento deberán reducir al mínimo el riesgo de contaminación;
  - c) a excepción de los recipientes y envases no recuperables, su construcción, composición y estado de conservación y mantenimiento deberán permitir que se limpien perfectamente y, en caso necesario, se desinfecten; y
  - d) su instalación permitirá la limpieza adecuada del equipo y de la zona circundante.

*Se dispone de lavavajillas en cocina y lavavasos en barra.*

*Todos los equipos están contruidos con materiales aptos para uso alimentario.*

## CAPÍTULO VI. DESPERDICIOS DE PRODUCTOS ALIMENTICIOS

- Los desperdicios de productos alimenticios, los subproductos no comestibles y los residuos de otro tipo deberán retirarse con la mayor rapidez posible de las salas en las que estén depositados alimentos para evitar su acumulación.
- Los desperdicios de productos alimenticios, los subproductos no comestibles y los residuos de otro tipo deberán depositarse en contenedores provistos de cierre, a menos que los operadores de empresa alimentaria puedan convencer a las autoridades competentes de la idoneidad de otros contenedores o sistemas de evacuación. Dichos contenedores deberán presentar unas características de construcción adecuadas, estar en buen estado y ser de fácil limpieza y, en caso necesario, de fácil desinfección.
- Deberán tomarse medidas adecuadas para el almacenamiento y la eliminación de los desperdicios de productos alimenticios, subproductos no comestibles y otros deshechos. Los depósitos de desperdicios deberán diseñarse y tratarse de forma que puedan mantenerse limpios y, en su caso, libre de animales y organismos nocivos.
- Todos los residuos deberán eliminarse higiénicamente y sin perjudicar al medio ambiente con arreglo a la normativa comunitaria aplicable a tal efecto, y no deberán constituir una fuente de contaminación directa o indirecta.

*Se dispondrá de recipientes adecuados para la recogida de residuos, con tapa de accionamiento no manual, que se evacuarán diariamente a los contenedores municipales.*

## CAPÍTULO VII. SUMINISTRO DE AGUA

- Deberá contarse con un suministro adecuado de agua potable, que se utilizará siempre que sea necesario para evitar la contaminación de los productos alimenticios.

*Se dispone de suministro de agua potable del Ayuntamiento de Logroño.*

- Cuando se utilice agua no potable, por ejemplo, para la prevención de incendios, la producción de vapor, la refrigeración y otros usos semejantes, deberá circular por una canalización independiente debidamente señalizada. El agua no potable no deberá contener ninguna conexión con la red de distribución de agua potable ni habrá posibilidad alguna de reflujo hacia ésta.

*No se da el caso*

- El agua reciclada que se utilice en el proceso de transformación o como ingrediente no deberá representar riesgos de contaminación. Deberá ser de una calidad idéntica a la del agua potable, a menos que la autoridad competente haya determinado que la calidad del agua no puede afectar a la salubridad de los productos alimenticios en su forma acabada.

*No se da el caso*

- El hielo que vaya a estar en contacto con los productos alimenticios o que pueda contaminarlos deberá hacerse con agua potable o, en caso de que se utilice para refrigerar productos de la pesca enteros, con agua limpia. Deberá elaborarse, manipularse y almacenarse en condiciones que lo protejan de toda contaminación.

*No se da el caso*

- El vapor utilizado en contacto directo con los productos alimenticios no deberá contener ninguna sustancia que entrañe peligro para la salud o pueda contaminar el producto.

*No se da el caso. Se trata de intercambiadores de calor tubulares. El producto alimenticio no entra en contacto con el vapor en ningún caso.*

- Cuando se aplique el tratamiento térmico a productos alimenticios que estén en recipientes herméticamente cerrados, deberá velarse por que el agua utilizada para enfriar éstos después del tratamiento térmico no sea una fuente de contaminación de los productos alimenticios.

*No se da el caso*

**CAPÍTULO IX DISPOSICIONES APLICABLES A LOS PRODUCTOS ALIMENTICIOS**

- Deberán aplicarse asimismo procedimientos adecuados para evitar que los animales domésticos puedan acceder a los lugares en que se preparan, manipulan o almacenan productos alimenticios (o, cuando la autoridad competente lo autorice en casos específicos, para evitar que dicho acceso dé lugar a contaminación).

*Se dispondrá de insectocutores.*

- Las materias primas, ingredientes, productos semiacabados y productos acabados que puedan contribuir a la multiplicación de microorganismos patógenos o a la formación de toxinas no deberán conservarse a temperaturas que puedan dar lugar a riesgos para la salud. No deberá interrumpirse la cadena de frío. No obstante, se permitirán periodos limitados no sometidos al control de temperatura por necesidades prácticas de manipulación durante la preparación, transporte, almacenamiento, presentación y entrega de los productos alimenticios, siempre que ello no suponga un riesgo para la salud. Las empresas del sector alimentario que elaboren, manipulen y envasen productos alimenticios transformados deberán disponer de salas adecuadas con suficiente capacidad para almacenar las materias primas separadas de los productos transformados y de una capacidad suficiente de almacenamiento refrigerado separado.

*Se dispone de cámaras refrigeradas adecuadas y suficientes para las materias primas, productos intermedios y elaborados.*

**REAL DECRETO 1021/2022, HIGIENE PRODUCCIÓN Y COMERCIALIZACIÓN DE PRODUCTOS EN ESTABLECIMIENTOS DE COMERCIO AL POR MENOR**

- Los productos alimenticios se mantendrán a las temperaturas internas que se indican en la siguiente tabla:

Alimento	Temperatura de refrigeración
1. Carne de ungulados domésticos y de caza mayor silvestre o de cría, excepto ratites.	Igual o inferior a 7 °C.
2. Despojos de ungulados domésticos, de caza de cría y silvestre, de aves de corral y de lagomorfos.	Igual o inferior a 3 °C.
3. Carne de aves de corral, de lagomorfos, de caza menor silvestre y de ratites.	Igual o inferior a 4 °C.
4. Preparados de carne.	Igual o inferior a 4 °C.
5. Carne picada.	Igual o inferior a 2 °C.
6. Moluscos bivalvos vivos y productos de la pesca que se mantengan vivos.	Temperatura que no afecte negativamente a su inocuidad y viabilidad.
7. Productos de la pesca frescos, productos de la pesca no transformados descongelados, crustáceos y moluscos cocidos y refrigerados.	Temperatura próxima a la de fusión del hielo (0-4 °C).
8. Leche cruda.	1-4 °C.
9. Productos de pastelería rellenos (salvo que sean estables a temperatura ambiente).	Igual o inferior a 4 °C.
10. Frutas cortadas o peladas, vegetales cortados o pelados y zumos no pasteurizados listos para su consumo y elaborados en el comercio al por menor.	Igual o inferior a 4 °C.
11. Alimentos congelados o ultracongelados.	Igual o inferior a -18 °C.

*Se dispone de cámaras frigoríficas adecuadas y suficientes*

## 11.4.- REGISTRO SANITARIO

---

Previamente a la entrada en funcionamiento de la actividad, se realizará la Comunicación Previa de Inicio o Modificación de actividad Alimentaria menor, en la Consejería de Salud del Gobierno de La Rioja.

## 12.- REGISTROS ADMINISTRATIVOS

---

Se deberán realizar los siguientes trámites de forma previa al inicio de la actividad:

- Comunicación Previa de Inicio o Modificación de actividad Alimentaria menor, en la Consejería de Salud del Gobierno de La Rioja
- Comunicación de Vertido Asimilable a Doméstico ante el Ayuntamiento de Logroño.
- Puesta en Servicio de la instalación Eléctrica de Baja Tensión en la Consejería Industria del Gobierno de La Rioja.
- Puesta en Servicio de la instalación Climatización en la Consejería Industria del Gobierno de La Rioja.
- Puesta en Servicio de la instalación de Protección Contra Incendios en la Consejería Industria del Gobierno de La Rioja.

## 13.- CONCLUSIÓN

---

Con lo expuesto anteriormente quedan definidas las obras e instalaciones a realizar, la actividad que pretende desarrollarse y justificadas las medidas correctoras a aplicar de acuerdo con el adecuado cumplimiento de la normativa en vigor (Ley 6/2017, de 8 de mayo, de protección del medio ambiente de La Rioja)

Logroño, septiembre 2023



Óscar Canalejo Peña  
Ingeniero Industrial  
Colegiado nº1387 del COIAR



Reforma de local para gastrobar en Logroño (La Rioja)

---

**ANEJO 8: ORDENANZA DE RUIDO DE LOGROÑO**

## JUSTIFICACIÓN ORDENANZA MUNICIPAL DE RUIDO DEL AYUNTAMIENTO DE LOGROÑO

---

**Promotor:** AGRÍCOLA ANGULO GARCÍA SL.  
**Situación:** C/ María Teresa Gil de Garate nº 24 Bajo. Logroño (La Rioja)  
**Ingeniero Industrial:** Óscar Canalejo Peña

### 1.- ANTECEDENTES

---

Se redacta el presente Anexo a "Proyecto de Reforma y Actividad de adecuación de local existente como cafetería en Logroño (La Rioja)", para justificar el cumplimiento de la Ordenanza sobre el control de la contaminación por ruidos y vibraciones de Logroño de 18 de diciembre de 2009.

La actividad se sitúa en C/ María Teresa Gil de Garate nº 24 Bajo. Logroño (La Rioja)

### 2.- NORMATIVA DE APLICACIÓN

---

La normativa de protección contra el ruido de afectación al presente documento es la siguiente:

- Ordenanza sobre el control de la contaminación por ruidos y vibraciones de Logroño de 18 de diciembre de 2009.
- Ley 37/2003, de 17 de noviembre del Ruido
- Real Decreto 1367/2007, de 19 de octubre, por el que se desarrolla la Ley 37/2003, de 17 de noviembre, del Ruido, en lo referente a zonificación acústica, objetivos de calidad y emisiones acústicas
- Real Decreto 1371/2007, de 19 de octubre, por el que se aprueba el documento básico «DB-HR Protección frente al ruido» del Código Técnico de la Edificación y se modifica el Real Decreto 314/2006, de 17 de marzo, por el que se aprueba el Código Técnico de la Edificación.
- Orden VIV/984/2009, de 15 de abril, por la que se modifican determinados documentos básicos del Código Técnico de la Edificación aprobados por el Real Decreto 314/2006, de 17 de marzo, y el Real Decreto 1371/2007, de 19 de octubre.
- Real Decreto 1675/2008, de 17 de octubre, por el que se modifica el Real Decreto 1371/2007, de 19 de octubre, por el que se aprueba el Documento Básico «DB-HR Protección frente al ruido» del Código Técnico de la Edificación y se modifica el Real Decreto 314/2006, de 17 de marzo, por el que se aprueba el Código Técnico de la Edificación.

### 3.- CLASIFICACIÓN DE LA ACTIVIDAD

---

La actividad a desarrollar en el establecimiento será la de CAFETERÍA

### 3.1. HORARIOS DE FUNCIONAMIENTO

El horario de funcionamiento será el correspondiente a Bar restringido:

- De 7:00 a 0:00 h de lunes a viernes
- De 8:30 a 0:00 h sábados, domingos y festivos

### 3.2. USOS COLINDANTES

El local se encuentra en la planta baja de un edificio de viviendas.

Usos colindantes:

- Nordeste: Local comercial C/María Teresa Gil de Gárate nº 20-22
- Suroeste: Portal de acceso C/María Teresa Gil de Gárate 24-26
- Sureste: Calle peatonal María Teresa Gil de Gárate.
- Noroeste: Colegio Los Boscos C/ Doctor Múgica.

### 3.3. ÁREA ACÚSTICA

El local se enclava en Área acústica tipo I: Uso residencial (art. 8)

## 4.- VALORES LÍMITE DE EMISIÓN

En el art. 13. y 14. de la ordenanza se establecen los siguientes valores límites de emisión:

		Día (8-19)	Tarde (19-22)	Noche (22-8)
Valores límite emisión al exterior		55 dBA	55 dBA	45 dBA
Valores límite interior de locales afectados	Despachos profesionales	35 dBA	35 dBA	35 dBA
	Comercio	50 dBA	50 dBA	50 dBA
	Portal (zona común)	55 dBA	55 dBA	45 dBA
	Residencial (dormitorios)	35 dBA	35 dBA	25 dBA

La actividad se clasifica según el art. 20 como tipo 3:

*"Locales destinados a bares, cafeterías, restaurantes y otros establecimientos de pública concurrencia, sin equipo de reproducción sonora o audiovisual, o en caso de disponer del mismo, con niveles sonoros inferiores de 80 dB(A). Así como cualquier otra actividad susceptible de producir molestias por ruidos y vibraciones, que pueda funcionar, aún de forma parcial, en periodo nocturno".*

Para las actividades tipo 3 se establece el siguiente aislamiento mínimo a ruido aéreo entre la actividad y el uso residencial:

TIPO	Niveles sonoros admisibles en el interior del local dB(A)	Aislamiento global cerramiento (DnTw)	mínimo exigido	Aislamiento mínimo exigible en la banda tercio de octava de frecuencia central 125 Hz (D <sub>125</sub> )
TIPO 3	Inferiores a 80 dB	60 dB		47 dB

El nivel global de presión a ruido de impacto  $L_{nTW}$  debe ser inferior a 35dBA.

La actividad deberá mantener las puertas cerradas durante su funcionamiento.

## 5.- FUENTES SONORAS

---

Los niveles sonoros máximos en el interior del local serán de **80 dB**

## 6.- AISLAMIENTO ACÚSTICO

---

El local dispone de aislamiento acústico de su envolvente

### Trasdosado paredes (53dBA):

- Ladrillo hueco doble 12 cm
- Trasdosado PYL 15 + lana de roca 5cm

### Solado (62dba):

- lana de roca e=30mm de alta densidad
- impactodan de e=10mm
- recocado de mortero de e=12m
- revestimiento cerámico de baldosas de gres e =2cm

### Techo (68dba):

- techo acústico de PYL + lana de roca
- Techo suspendido de PYL o desmontable de 60x60cm de pacas vinílicas

Se mantendrá el aislamiento acústico del local y se ejecutará nuevo aislamiento en la zona de pasillo, almacén y cocina, que actualmente se encuentra sin aislar, con las mismas características y composición que el existente.

El local dispone de los siguientes aislamientos a ruido aéreo según Estudio Acústico incluido en el "Certificado Final de obra de Adecuación de local a barra de sushi"

- Medición aislamiento a ruido aéreo  
 $D_{nTA} = 68 \text{ dB} > 60 \text{ dB}$   
 $D_{nT125} = 57 > 47 \text{ dB}$
- Medición en vivienda  
 $12 \text{ dB (A)} < 25 \text{ dB (A)}$
- Medición presión sonora a impacto  
 $L_{nTW} = 20 \text{ dB} < 35 \text{ dB}$

Dispone así mismo de medición por parte del Ayuntamiento de Logroño en fecha 2/11/2015,

- Medición aislamiento a ruido aéreo  
 $D_{nTA} = 73 \text{ dB} > 60 \text{ dB}$   
 $D_{nT125} = 58,4 > 47 \text{ dB}$
- Medición aislamiento a ruido impacto  
 $L_{nTW} = 22 \text{ dB} < 35 \text{ dB}$

**Ayuntamiento de Logroño** DIRECCIÓN GENERAL DE MEDIO AMBIENTE

ACTA DE INSPECCION

Actividad, local o instalación: Restaurante "Kinosushi" Expte.: 483.26.2015/0353  
 Dirección: M<sup>a</sup>. Teresa Gil de Goyate n. 24, bajo

REUNIDOS:

D. M<sup>a</sup>. Berta Rubén Álvarez de la Dirección General de Medio Ambiente del Ayuntamiento de Logroño.  
 D. FELIX JIMENEZ en representación de la actividad, local o instalación.  
 D. JOSE MARTINEZ como denunciante/afectado.  
 D. .... como .....

Se procedió a las 12.00 horas de la fecha abajo indicada, a realizar las siguientes actuaciones conforme a lo dispuesto en la Ordenanza de Protección del Medio Ambiente Contra la Emisión de Ruidos y Vibraciones en la ciudad de Logroño (B.O.R. n°157, de 18-12-09) y sus procedimientos de medición:

Medición del nivel de presión sonora:

	Medido:	Fondo:	Excede:	dB(A)
$L_{Aeq5s}$				
$L_{A1eq5s}$				
$L_{Ceq5s}$				

Corrección para nuevas actividades:  $K_f$   $K_i$   $K_i$   $L_{Kreq5s}$  dB(A)

Medición de vibraciones:

MTVV medido:	x:	y:	z:	dB	Tiempo:	m	s
MTVV fondo:	x:	y:	z:	dB	m	s	

Medición del aislamiento a ruido aéreo:  $D_{nTA}$  73 dB(A)  $D_{nT125}$  58,4 dB

Medición del aislamiento a ruido de impacto:  $L_{nTw}$  22 dB

Verificación de sistema limitador de emisión sonora:  
 El sistema limitador marca: ....., modelo: ....., n° de serie: ....., ha quedado precintado y limita el equipo de reproducción sonora a un nivel máximo de emisión de .....dB(A).

Se comprueba que las condiciones ambientales son conformes con lo dispuesto en los procedimientos de medición de la Ordenanza de referencia y con las especificaciones del instrumental empleado.

Lugar o fuente del ruido o vibración: zona pública de actividad (extrada)  
 Transmitido a: subos. de la vivienda 1º A. de M. Teresa Gil Goyate n. 24  
 Método de obtención del ruido o vibración de fondo: apagado de maquinaria

Instrumental empleado:  
 Sonómetro clase 1, marca Brüel & Kjaer, modelo: 2250, n° de serie: 2676012, s/n UNE-EN 61672-1.  
 Calibrador sonoro clase 1, marca Brüel & Kjaer, modelo: 4231, n° de serie: 2183761, s/n UNE-EN 60942.  
 Analizador de vibraciones, marca Brüel & Kjaer, modelo: ....., n° de serie: ....., s/n ISO 8041.  
 Calibrador de vibraciones, marca Brüel & Kjaer, modelo: ....., n° de serie: .....

Observaciones: .....

Como constancia de estos hechos, se extiende la presente ACTA por triplicado, entregándose copia al representante de la actividad, local o instalación y al denunciante/afectado en su caso.

Logroño, a 2 de 11 de 2015.

Por el Ayuntamiento: [Firma] Por la actividad, local o instalación: [Firma] Denunciante/afectado: [Firma] Otros: [Firma]

Se recomienda la lectura de los procedimientos de medición detallados en el reverso de esta copia del acta.

## 6.- EMISIÓN SONORA EQUIPOS EN EXTERIOR

---

Se dispondrá de máquina exterior de climatización modelo RZAG6100NVI de baja emisión sonora, que garantizará una emisión sonora en el exterior inferior a 45 dBA.

## 8.- MEDIDAS CORRECTORAS VIBRACIONES

---

Con el fin de eliminar las posibles vibraciones que pudieran causar molestias, las máquinas estarán separadas de la estructura del edificio.

Los asientos de las mismas serán perfectos con sus correspondientes juntas antivibratorias, los motores serán cerrados y silenciosos y estarán perfectamente equilibrados.

Las puertas estarán siempre en las debidas condiciones de uso, engrasando sus guías, topes y bisagras para evitar ruido que ocasione molestias.

## 9.- CONCLUSIÓN

---

Una vez estudiadas las emisiones sonoras esperadas y las medidas correctoras aplicada al respecto, la actividad cumple con la Ordenanza sobre el control de la contaminación por ruidos y vibraciones de Logroño.

Logroño, septiembre 2023



Óscar Canalejo Peña  
Ingeniero Industrial  
Colegiado nº 1387 del COIAR

Reforma de local para gastrobar en Logroño (La Rioja)

---

**ANEJO 9: CERTIFICADO DE EFICIENCIA ENERGÉTICA**

## CERTIFICADO DE EFICIENCIA ENERGÉTICA

---

### DATOS DE PROYECTO:

PROYECTO DE REFORMA DE LOCAL PARA GASTROBAR

EMPLAZAMIENTO: C/ MARÍA TERESA GIL DE GÁRATE Nº24 BAJO, LOGROÑO (LA RIOJA)

### NORMATIVA

**REAL DECRETO 390/2021**, de 1 de junio, por el que se aprueba el procedimiento básico para la certificación de la eficiencia energética de los edificios.

Según establece el Artículo 3. Ámbito de aplicación, apartado d -2º, **no es de aplicación** la certificación de la eficiencia energética del edificio ya que se trata de un edificio en el que se realizan reformas, pero su intervención es en menos del 25% de la superficie total de la envolvente térmica.

### Justificación de la superficie de intervención:

Superficie total envolvente térmica → 672,60 m<sup>2</sup>.

Superficie paredes → 292,60 m<sup>2</sup>.

Superficie suelo → 190 m<sup>2</sup>.

Superficie techo → 190 m<sup>2</sup>.

Superficie de actuación en la envolvente térmica → 132,10m<sup>2</sup>

Superficie paredes → 62 m<sup>2</sup>.

Superficie suelo → 35,05 m<sup>2</sup>.

Superficie techo → 35,05 m<sup>2</sup>.

**Porcentaje de actuación → 19,64% < 25%**

Logroño, septiembre de 2023

Óscar Canalejo Peña  
Ingeniero Industrial  
Colegiado nº1387 del COIAR



Reforma de local para gastrobar en Logroño (La Rioja)

---

**ANEJO 10: ESTUDIO DE GESTIÓN DE RESIDUOS DE LA  
CONSTRUCCIÓN**

## ESTUDIO DE GESTIÓN DE RESIDUOS

### I.-MEMORIA INFORMATIVA DEL ESTUDIO

Se redacta este Estudio de Gestión de Residuos de Construcción y Demolición en cumplimiento del Real Decreto 105/2008, de 1 Febrero, por el que se regula la producción y gestión de los residuos de construcción y de demolición que establece, en su artículo 4, entre las obligaciones del productor de residuos de construcción y demolición la de incluir en proyecto de ejecución un Estudio de Gestión de Residuos de Construcción y Demolición que refleje cómo llevará a cabo las obligaciones que le incumban en relación con los residuos de construcción y demolición que se vayan a producir en la obra.

En base a este Estudio, el poseedor de residuos redactará un plan que será aprobado por la dirección facultativa y aceptado por la propiedad y pasará a formar parte de los documentos contractuales de la obra.

Este Estudio de Gestión los Residuos cuenta con el siguiente contenido:

- Estimación de la CANTIDAD, expresada en toneladas y en metros cúbicos, de los residuos de construcción y demolición que se generarán en la obra, codificados con arreglo a la lista europea de residuos publicada por Decisión 2014/955/UE de la Comisión, de 18 de diciembre de 2014 por la que se publica la lista europea de residuos.
- Relación de MEDIDAS para la PREVENCIÓN de residuos en la obra objeto del proyecto.
- Las operaciones de REUTILIZACIÓN, VALORIZACIÓN o ELIMINACIÓN a que se destinarán los residuos que se generarán en la obra.
- Las MEDIDAS para la SEPARACIÓN de los residuos en obra, en particular, para el cumplimiento por parte del poseedor de los residuos, de la obligación de separación establecida en el artículo 5 del citado Real Decreto 105/2008.
- Las prescripciones del PLIEGO de PRESCRIPCIONES técnicas particulares del proyecto, en relación con el almacenamiento, manejo, separación y, en su caso, otras operaciones de gestión de los residuos de construcción y demolición dentro de la obra.
- Una VALORACIÓN del coste previsto de la gestión de los residuos de construcción y demolición que formará parte del presupuesto del proyecto en capítulo independiente.
- En su caso, un INVENTARIO de los RESIDUOS PELIGROSOS que se generarán.
- PLANOS de las instalaciones previstas para el almacenamiento, manejo, separación y, en su caso, otras operaciones de gestión de los residuos de construcción y demolición dentro de la obra.

Los datos informativos de la obra son:

OBRA: Reforma de local para gastrobar en Logroño (La Rioja)  
EMPLAZAMIENTO: C/ María Teresa Gil de Gárate Nº 24, CP 26002 (La Rioja)  
PROMOTOR: AGRÍCOLA ANGULO GARCÍA S.L  
INGENIERO INDUSTRIAL: D. Óscar Canalejo Peña.

Este Estudio de Gestión de Residuos de Construcción y Demolición se ha redactado con el apoyo de la aplicación informática específica CONSTRUBIT RESIDUOS.

## 2.-TERMINOLOGÍA APLICABLE

- **Residuo:** Según la ley 7/2022 se define residuo a cualquier sustancia u objeto que su poseedor deseche o que tenga la intención u obligación de desechar.
- **Residuo peligroso:** Residuo que presenta una o varias de las características de peligrosidad enumeradas en el anexo I y aquél que sea calificado como residuo peligroso por el Gobierno de conformidad con lo establecido en la normativa de la Unión Europea o en los convenios internacionales de los que España sea parte. También se comprenden en esta definición los recipientes y envases que contengan restos de sustancias o preparados peligrosos o estén contaminados por ellos, a no ser que se demuestre que no presentan ninguna de las características de peligrosidad enumeradas en el anexo I.
- **Residuos no peligrosos:** Todos aquellos residuos no catalogados como tales según la definición anterior.
- **Residuo inerte:** Aquel residuo No Peligroso que no experimenta transformaciones físicas, químicas o biológicas significativas, no es soluble ni combustible, ni reacciona física ni químicamente ni de ninguna otra manera, no es biodegradable, no afecta negativamente a otras materias con las cuales entra en contacto de forma que pueda lugar a contaminación del medio ambiente o perjudicar a la salud humana. La lixivialidad total, el contenido de contaminantes del residuo y la ecotoxicidad del lixiviado deberán ser insignificantes y en particular no deberán suponer un riesgo para la calidad de las aguas superficiales o subterráneas.
- **Residuo de construcción y demolición:** Residuos generados por las actividades de construcción y de demolición.
- **Código LER:** Código de 6 dígitos para identificar un residuo según anejo 2 de la Orden MAM/304/2002. Lista actualmente actualizada por la publicación de la Decisión 2014/955/UE DE LA COMISIÓN, de 18 de diciembre de 2014, por la que se modifica la Decisión 2000/532/CE, sobre la "lista de residuos", de conformidad con la Directiva 2008/98/CE del Parlamento Europeo y del Consejo".
- **Productor de residuos:** La persona física o jurídica titular de la licencia urbanística en una obra de construcción o demolición; en aquellas obras que no precisen de licencia urbanística, tendrá la consideración de productor de residuos la persona física o jurídica titular del bien inmueble objeto de una obra de construcción o demolición.
- **Poseedor de residuos de construcción y demolición:** la persona física o jurídica que tenga en su poder los residuos de construcción y demolición y que no ostente la condición de gestor de residuos. En todo caso, tendrá la consideración de poseedor la persona física o jurídica que ejecute la obra de construcción o demolición, tales como el constructor, los subcontratistas o los trabajadores autónomos. En todo caso, no tendrán la consideración de poseedor de residuos de construcción y demolición los trabajadores por cuenta ajena.
- **Volumen aparente:** volumen total de la masa de residuos en obra, espacio que ocupan acumulados sin compactar con los espacios vacíos que quedan incluidos entre medio. En última instancia, es el volumen que realmente ocupan en obra.
- **Volumen real:** Volumen de la masa de los residuos sin contar espacios vacíos, es decir, entendiendo una teórica masa compactada de los mismos.
- **Gestor de residuos:** La persona o entidad pública o privada que realice cualquiera de las

operaciones que componen la gestión de los residuos, sea o no el productor de los mismos. Han de estar autorizados o registrados por el organismo autonómico correspondiente.

- **Destino final:** Cualquiera de las operaciones de valorización y eliminación de residuos enumeradas en la "Orden MAM/304/2002 por la que se publican las operaciones de valorización y eliminación de residuos y la lista europea de residuos".
- **Reutilización:** cualquier operación mediante la cual productos o componentes de productos que no sean residuos se utilizan de nuevo con la misma finalidad para la que fueron concebidos..
- **Reciclado:** La transformación de los residuos, dentro de un proceso de producción para su fin inicial o para otros fines, incluido el compostaje y la biometanización, pero no la incineración con recuperación de energía.
- **Valorización:** Cualquier operación cuyo resultado principal sea que el residuo sirva a una finalidad útil al sustituir a otros materiales, que de otro modo se habrían utilizado para cumplir una función particular o que el residuo sea preparado para cumplir esa función en la instalación o en la economía en general. En el anexo II, se recoge una lista no exhaustiva de operaciones de valorización
- **Eliminación:** cualquier operación que no sea la valorización, incluso cuando la operación tenga como consecuencia secundaria el aprovechamiento de sustancias o materiales, siempre que estos no superen el 50 % en peso del residuo tratado, o el aprovechamiento de energía. En el anexo III se recoge una lista no exhaustiva de operaciones de eliminación.

### 3.-PREVISIÓN DE RESIDUOS GENERADOS

A continuación se presenta una estimación de las cantidades, expresadas en toneladas y en metros cúbicos, de los residuos de construcción y demolición que se generarán en la obra, codificados con arreglo a la lista europea de residuos.

Se trata de una "estimación inicial" realizada con el programa CONSTRUBIT RESIDUOS, que es lo que la normativa requiere en este documento, para la toma de decisiones en la gestión de residuos pero será el fin de obra el que determine en última instancia los residuos obtenidos.

No se consideran residuos y por tanto no se incluyen en la tabla las tierras y piedras no contaminadas por sustancias peligrosas reutilizadas en la misma obra, en una obra distinta o en una actividad de restauración, acondicionamiento o relleno, siempre y cuando pueda acreditarse de forma fehaciente su destino a reutilización.

Código LER	Descripción del Residuo	Cantidad Peso	m3 Volumen Aparente
170101	Hormigón, morteros y derivados.	3,43 Tn	2,33
170102	Ladrillos.	3,49 Tn	2,69
170407	Metales mezclados.	0,12 Tn	0,07
170802	Materiales de construcción a partir de yeso distintos de los especificados en el código 17 08 01.	2,39 Tn	5,97
170904	Residuos mezclados de construcción y demolición distintos de los especificados en los códigos 17 09 01, 17 09 02 y 17 09 03.	8,28 Tn	16,57
	<b>Total :</b>	<b>17,71 Tn</b>	<b>27,64</b>

## **4.-MEDIDAS PREVENCIÓN RESIDUOS**

---

### **Derribo y Demolición**

- En los procesos de derribo se priorizará la retirada tan pronto como sea posible de los elementos que generen residuos contaminantes y peligrosos. Si es posible, esta retirada será previa a cualquier otro trabajo.
- Los elementos constructivos a desmontar que tengan como destino último la reutilización se retirarán antes de proceder al derribo o desmontaje de otros elementos constructivos, todo ello para evitar su deterioro.
- En la planificación de los derribos se programarán de manera consecutiva todos los trabajos de desmontaje en los que se genere idéntica tipología de residuos con el fin de facilitar los trabajos de separación.

### **Prevención en la Adquisición de Materiales**

- La adquisición de materiales se realizará ajustando la cantidad a las mediciones reales de obra, ajustando al máximo las mismas para evitar la aparición de excedentes de material al final de la obra
- Se requerirá a las empresas suministradoras a que reduzcan al máximo la cantidad y volumen de embalajes priorizando aquellos que minimizan los mismos.
- Se primará la adquisición de materiales reciclables frente a otros de mismas prestaciones pero de difícil o imposible reciclado.
- Se priorizará la adquisición de productos "a granel" con el fin de limitar la aparición de residuos de envases en obra.
- Aquellos envases o soportes de materiales que puedan ser reutilizados como los palets, se evitará su deterioro y se devolver al proveedor.

### **Prevención en la Puesta en Obra**

- Se optimizará el empleo de materiales en obra evitando la sobredosificación o la ejecución con derroche de material especialmente de aquellos con mayor incidencia en la generación de residuos.
- Los materiales prefabricados, por lo general, optimizan especialmente el empleo de materiales y la generación de residuos por lo que se favorecerá su empleo.
- Se vaciarán por completo los recipientes que contengan los productos antes de su limpieza o eliminación, especialmente si se trata de residuos peligrosos.
- En la medida de lo posible se favorecerá la elaboración de productos en taller frente a los realizados en la propia obra que habitualmente generan mayor cantidad de residuos.
- Se primará el empleo de elementos desmontables o reutilizables frente a otros de similares prestaciones no reutilizables.
- Se agotará la vida útil de los medios auxiliares propiciando su reutilización en el mayor número de obras para lo que se extremarán las medidas de mantenimiento.
- Todo personal involucrado en la obra dispondrá de los conocimientos mínimos de prevención de residuos y correcta gestión de ellos.

### **Prevención en el Almacenamiento en Obra**

- Se realizará un almacenamiento correcto de todos los acopios evitando que se produzcan derrames, mezclas entre materiales, exposición a inclemencias meteorológicas, roturas de envases o materiales, etc.
- Se extremarán los cuidados para evitar alcanzar la caducidad de los productos sin agotar su consumo.
- Los responsables del acopio de materiales en obra conocerán las condiciones de almacenamiento, caducidad y conservación especificadas por el fabricante o suministrador para todos los materiales que se recepciones en obra.
- En los procesos de carga y descarga de materiales en la zona de acopio o almacén y en su carga

para puesta en obra se producen percances con el material que convierten en residuos productos en perfecto estado. Es por ello que se extremarán las precauciones en estos procesos de manipulado.

- Los residuos catalogados como peligrosos deberán almacenarse en un sitio especial que evite que se mezclen entre sí o con otros residuos no peligrosos.

## 5.-OPERACIONES DE REUTILIZACIÓN Y VALORIZACIÓN

No se prevén operaciones de reutilización y valorización

## 6.-MEDIDAS PARA LA SEPARACIÓN DE RESIDUOS EN OBRA

Según el Real Decreto 105/2008 que regula la producción y gestión de los residuos de construcción y demolición los residuos de construcción y demolición deberán separarse en las siguientes fracciones, cuando, de forma individualizada para cada una de dichas fracciones, la cantidad prevista de generación para el total de la obra supere las siguientes cantidades:

Descripción	Cantidad
Hormigón	80 t.
Ladrillos, tejas, cerámicos	40 t.
Metal	2 t.
Madera	1 t.
Vidrio	1 t.
Plástico	0,5 t.
Papel y cartón	0,5 t.

Según la Ley 7/2022, de 8 de abril, de residuos y suelos contaminados para una economía circular los residuos no peligrosos deberán ser clasificados al menos en las siguientes fracciones:

- Madera
- Fracción mineral
- Metales
- Vidrio
- Plástico
- Yeso
- Elementos susceptibles de ser reutilizados

Esta clasificación se hará de forma preferente en el lugar de generación.

**De este modo los residuos se separarán de la siguiente forma:**

Código LER	Descripción del Residuo	Cantidad Peso	m3 Volumen Aparente
170101	Hormigón, morteros y derivados. Opción de separación: Residuos inertes	3,43 Tn	2,33
170102	Ladrillos. Opción de separación: Residuos inertes	3,49 Tn	2,69
170407	Metales mezclados. Opción de separación: Residuos metálicos	0,12 Tn	0,07
170802	Materiales de construcción a partir de yeso distintos de los especificados en el código 17 08 01. Opción de separación: Separado	2,39 Tn	5,97
170904	Residuos mezclados de construcción y demolición distintos de los especificados en los códigos 17 09 01, 17 09 02 y 17 09 03. Opción de separación: Residuos mezclados no peligrosos	8,28 Tn	16,57
<b>Total :</b>		<b>17,71 Tn</b>	<b>27,64</b>

## 7.-ZONA DE ALMACENAMIENTO Y GESTIÓN DE LOS RESIDUOS

Con objeto de conseguir una mejor gestión de los residuos generados en la obra de manera que se facilite su reutilización, reciclaje o valorización y para asegurar las condiciones de higiene y seguridad requeridas en el artículo 5.4 del Real Decreto 105/2008 que regula la producción y gestión de los residuos de construcción y de demolición se tomarán las siguientes medidas:

- Las zonas de obra destinadas al almacenaje de residuos quedarán convenientemente señalizadas y para cada fracción se dispondrá un cartel señalizador que indique el tipo de residuo que recoge.
- Todos los envases que lleven residuos deben estar claramente identificados, indicando en todo momento el nombre del residuo, código LER, nombre y dirección del poseedor y el pictograma de peligro en su caso.
- Los residuos se depositarán en las zonas acondicionadas para ellos conforme se vayan generando.
- Los residuos se almacenarán en contenedores adecuados tanto en número como en volumen evitando en todo caso la sobrecarga de los contenedores por encima de sus capacidades límite.
- Los contenedores situados próximos a lugares de acceso público se protegerán fuera de los horarios de obra con lonas o similares para evitar vertidos descontrolados por parte de terceros que puedan provocar su mezcla o contaminación.

## 8.-DESTINO PREVISTO PARA LOS RESIDUOS NO REUTILIZABLES, NI VALORIZABLES “IN SITU”

Se detalla a continuación el destino final de todos los residuos de la obra, excluidos los reutilizados, agrupados según las fracciones que se generarán en base a los criterios de separación diseñados en puntos anteriores de este mismo documento.

Los principales destinos finales contemplados son: vertido, valorización, reciclado o envío a gestor autorizado.

<b>Código LER</b>	<b>Descripción del Residuo</b>	<b>Cantidad Peso</b>	<b>m3 Volumen Aparente</b>
170107	Mezclas inertes Destino: Valorización Externa	6,92 Tn	5,02
170407	Metales mezclados. Destino: Valorización Externa	0,12 Tn	0,07
170802	Materiales de construcción a partir de yeso distintos de los especificados en el código 17 08 01. Destino: Valorización Externa	2,39 Tn	5,97
170904	Residuos mezclados de construcción y demolición distintos de los especificados en los códigos 17 09 01, 17 09 02 y 17 09 03. Destino: Envío a Gestor para Tratamiento	8,28 Tn	16,57
	<b>Total :</b>	<b>17,71 Tn</b>	<b>27,64</b>

## 9.- PRESCRIPCIONES DEL PLIEGO SOBRE RESIDUOS Y NORMATIVA

### Obligaciones Agentes Intervinientes

- Además de las obligaciones previstas en la normativa aplicable, la persona física o jurídica que ejecute la obra estará obligada a presentar a la propiedad de la misma un plan que refleje cómo llevará a cabo las obligaciones que le incumban en relación con los residuos de construcción y demolición que se vayan a producir en la obra. El plan, una vez aprobado por la dirección facultativa y aceptado por la propiedad, pasará a formar parte de los documentos contractuales de la obra.
- El poseedor de residuos de construcción y demolición, cuando no proceda a gestionarlos por sí mismo, y sin perjuicio de los requerimientos del proyecto aprobado, estará obligado a entregarlos a un gestor de residuos o a participar en un acuerdo voluntario o convenio de colaboración para su gestión. Los residuos de construcción y demolición se destinarán preferentemente, y por este orden, a operaciones de reutilización, reciclado o a otras formas de valorización y en última instancia a depósito en vertedero.
- Según exige el Real Decreto 105/2008, que regula la producción y gestión de los residuos de construcción y de demolición, el poseedor de los residuos estará obligado a sufragar los correspondientes costes de gestión de los residuos.
- El productor de residuos (promotor) habrá de obtener del poseedor (contratista) la documentación acreditativa de que los residuos de construcción y demolición producidos en la obra han sido gestionados en la misma ó entregados a una instalación de valorización ó de eliminación para su tratamiento por gestor de residuos autorizado, en los términos regulados en la normativa y, especialmente, en el plan o en sus modificaciones. Esta documentación será conservada durante cinco años.
- En las obras de edificación sujetas a licencia urbanística la legislación autonómica podrá imponer al promotor (productor de residuos) la obligación de constituir una fianza, o garantía financiera equivalente, que asegure el cumplimiento de los requisitos establecidos en dicha licencia en relación con los residuos de construcción y demolición de la obra, cuyo importe se basará en el capítulo específico de gestión de residuos del presupuesto de la obra.



### **Gestión de Residuos**

- Según requiere la normativa, se prohíbe el depósito en vertedero de residuos de construcción y demolición que no hayan sido sometidos a alguna operación de tratamiento previo.
- El poseedor de los residuos estará obligado, mientras se encuentren en su poder, a mantenerlos en condiciones adecuadas de higiene y seguridad, así como a evitar la mezcla de fracciones ya seleccionadas que impida o dificulte su posterior valorización o eliminación.
- Se debe asegurar en la contratación de la gestión de los residuos, que el destino final o el intermedio son centros con la autorización autonómica del organismo competente en la materia. Se debe contratar sólo transportistas o gestores autorizados por dichos organismos e inscritos en los registros correspondientes.
- Para el caso de los residuos con amianto se cumplirán los preceptos dictados por el RD 396/2006 sobre la manipulación del amianto y sus derivados.
- Las tierras que puedan tener un uso posterior para jardinería o recuperación de suelos degradados, serán retiradas y almacenadas durante el menor tiempo posible, en condiciones de altura no superior a 2 metros.
- El depósito temporal de los residuos se realizará en contenedores adecuados a la naturaleza y al riesgo de los residuos generados.
- Dentro del programa de seguimiento del Plan de Gestión de Residuos se realizarán reuniones periódicas a las que asistirán contratistas, subcontratistas, dirección facultativa y cualquier otro agente afectado. En las mismas se evaluará el cumplimiento de los objetivos previstos, el grado de aplicación del Plan y la documentación generada para la justificación del mismo.
- Se deberá asegurar en la contratación de la gestión de los RCDs, que el destino final (Planta de Reciclaje, Vertedero, Cantera, Incineradora, Centro de Reciclaje de Plásticos/Madera...) sean centros autorizados. Así mismo se deberá contratar sólo transportistas o gestores autorizados e inscritos en los registros correspondientes. Se realizará un estricto control documental, de modo que los transportistas y gestores de RCDs deberán aportar los vales de cada retirada y entrega en destino final.

### **Derribo y Demolición**

- En los procesos de derribo se priorizará la retirada tan pronto como sea posible de los elementos que generen residuos contaminantes y peligrosos. Si es posible, esta retirada será previa a cualquier otro trabajo.
- Los elementos constructivos a desmontar que tengan como destino último la reutilización se retirarán antes de proceder al derribo o desmontaje de otros elementos constructivos, todo ello para evitar su deterioro.
- En la planificación de los derribos se programarán de manera consecutiva todos los trabajos de desmontaje en los que se genere idéntica tipología de residuos con el fin de facilitar los trabajos de separación.

### **Separación**

- El depósito temporal de los residuos valorizables que se realice en contenedores o en acopios, se debe señalar y segregar del resto de residuos de un modo adecuado.
- Los contenedores o envases que almacenen residuos deberán señalizarse correctamente, indicando el tipo de residuo, la peligrosidad, y los datos del poseedor.
- El responsable de la obra al que presta servicio un contenedor de residuos adoptará las medidas necesarias para evitar el depósito de residuos ajenos a la misma. Igualmente, deberá impedir la mezcla de residuos valorizables con aquellos que no lo son.
- El poseedor de los residuos establecerá los medios humanos, técnicos y procedimientos de separación que se dedicarán a cada tipo de residuo generado.
- Los contenedores de los residuos deberán estar pintados en colores que destaquen y contar con una banda de material reflectante. En los mismos deberá figurar, en forma visible y legible, la siguiente información del titular del contenedor: razón social, CIF, teléfono y número de inscripción en el

#### Registro de Transportistas de Residuos

- Cuando se utilicen sacos industriales y otros elementos de contención o recipientes, se dotarán de sistemas (adhesivos, placas, etcétera) que detallen la siguiente información del titular del saco: razón social, CIF, teléfono y número de inscripción en el Registro de Transportistas de Residuos.
- Los residuos generados en las casetas de obra producidos en tareas de oficina, vestuarios, comedores, etc. tendrán la consideración de Residuos Sólidos Urbanos y se gestionarán como tales según estipule la normativa reguladora de dichos residuos en la ubicación de la obra,

#### Documentación

- La entrega de los residuos de construcción y demolición a un gestor por parte del poseedor habrá de constar en documento fehaciente, en el que figure, al menos, la identificación del poseedor y del productor, la obra de procedencia y, en su caso, el número de licencia de la obra, la cantidad, expresada en toneladas o en metros cúbicos, o en ambas unidades cuando sea posible, el tipo de residuos entregados, codificados con arreglo a la lista europea de y la identificación del gestor de las operaciones de destino.
- El poseedor de los residuos estará obligado a entregar al productor los certificados y demás documentación acreditativa de la gestión de los residuos a que se hace referencia en el Real Decreto 105/2008 que regula la producción y gestión de los residuos de construcción y de demolición.
- El poseedor de residuos dispondrá de documentos de aceptación de los residuos realizados por el gestor al que se le vaya a entregar el residuo.
- El gestor de residuos debe extender al poseedor un certificado acreditativo de la gestión de los residuos recibidos, especificando la identificación del poseedor y del productor, la obra de procedencia y, en su caso, el número de licencia de la obra, la cantidad, expresada en toneladas o en metros cúbicos, o en ambas unidades cuando sea posible, y el tipo de residuos entregados, codificados con arreglo a la lista europea de residuos.
- Cuando el gestor al que el poseedor entregue los residuos de construcción y demolición efectúe únicamente operaciones de recogida, almacenamiento, transferencia o transporte, en el documento de entrega deberá figurar también el gestor de valorización o de eliminación ulterior al que se destinan los residuos.
- Según exige la normativa, para el traslado de residuos peligrosos se deberá remitir notificación al órgano competente de la comunidad autónoma en materia medioambiental con al menos diez días de antelación a la fecha de traslado. Si el traslado de los residuos afecta a más de una provincia, dicha notificación se realizará al Ministerio de Medio Ambiente.
- Para el transporte de los residuos peligrosos se completará el Documento de Control y Seguimiento. Este documento se encuentra en el órgano competente en materia medioambiental de la comunidad autónoma.
- El poseedor de residuos facilitará al productor acreditación fehaciente y documental que deje constancia del destino final de los residuos reutilizados. Para ello se entregará certificado con documentación gráfica.

#### Normativa

- REAL DECRETO 105/2008, de 1 de febrero, por el que se regula la producción y gestión de los residuos de construcción y demolición.
- Ley 7/2022, de 8 de abril, de residuos y suelos contaminados para una economía circular.
- Ley 11/97 de Envases y Residuos de Envases
- RD 255/2003, de 28 de Febrero por el que se aprueba el Reglamento sobre clasificación, envasado y etiquetado de preparados peligrosos
- Real Decreto 646/2020, de 7 de julio, por el que se regula la eliminación de residuos mediante depósito en vertedero.
- Decisión 2014/955/UE de la Comisión, de 18 de diciembre de 2014 por la que se publica la lista europea de residuos

## 10.- PRESUPUESTO

---

Esta valoración forma parte del del presupuesto general de la obra como capítulo independiente.

Logroño, septiembre de 2023



Óscar Canalejo Peña  
Ingeniero Industrial  
Colegiado nº1387 del COIAR

Reforma de local para gastrobar en Logroño (La Rioja)

---

**ANEJO 11: ESTUDIO BÁSICO DE SEGURIDAD  
Y SALUD**

# ESTUDIO BÁSICO DE SEGURIDAD Y SALUD

## I.- ANTECEDENTES Y DATOS GENERALES

### I.1- OBJETO Y AUTOR DEL ESTUDIO BASICO DE SEGURIDAD Y SALUD

El presente Estudio Básico de Seguridad y Salud está redactado para dar cumplimiento al Real Decreto 1627/1997, de 24 de octubre, por el que se establecen disposiciones mínimas de seguridad y salud en las obras de construcción, en el marco de la Ley 31/1995 de 8 de noviembre, de Prevención de Riesgos Laborales.

Su autora es Dña. Beatriz Martínez Fernández (Arquitecta) y su elaboración ha sido encargada por **MARIA ÁNGELES BARTOLOMÉ AGUSTÍN** con DNI: 16508895R y **ANA ROSA BARTOLOMÉ AGUSTÍN** con DNI 72779743S, dirección a efectos de notificaciones Avd. Calahorra nº 14, 2º B CP 26250 de Santo Domingo de la Calzada (La Rioja)

De acuerdo con el artículo 3 del R.D. 1627/1997, si en la obra interviene más de una empresa, o una empresa y trabajadores autónomos, o más de un trabajador autónomo, el Promotor deberá designar un Coordinador en materia de Seguridad y Salud durante la ejecución de la obra. Esta designación deberá ser objeto de un contrato expreso.

De acuerdo con el artículo 7 del citado R.D., el objeto del Estudio Básico de Seguridad y Salud es servir de base para que el contratista elabore el correspondiente Plan de Seguridad y Salud en el Trabajo, en el que se analizarán, estudiarán, desarrollarán y complementarán las previsiones contenidas en este documento, en función de su propio sistema de ejecución de la obra.

### I.2- PROYECTO AL QUE SE REFIERE

El presente Estudio Básico de Seguridad y Salud se refiere al Proyecto cuyos datos generales son:

PROYECTO DE REFERENCIA	
Proyecto Reforma	REFORMA DE LOCAL PARA GASTROBAR
Autor del proyecto	Óscar Canalejo Peña (Ingeniero Industrial) DNI: 16537057B
Titularidad del encargo	<b>AGRÍCOLA ANGULO GARCÍA (CIF:b-26312876)</b>
Emplazamiento	C/ M <sup>ª</sup> Teresa Gil de Gárate nº24, bajo de Logroño (La Rioja).
Presupuesto de Ejecución Material	<b>OCHENTA Y CINCO MIL SEISCIENTOS NOVENTA Y DOS EUROS CON SIETE céntimos (85.692,07€).</b>
Plazo de ejecución previsto	4 meses
Número máximo de operarios	4
Total aproximado de jornadas	203
OBSERVACIONES:	

### I.3- DESCRIPCION DEL EMPLAZAMIENTO Y LA OBRA

En la tabla siguiente se indican las principales características y condicionantes del emplazamiento donde se realizará la obra:

DATOS DEL EMPLAZAMIENTO	
Accesos a la obra	GARANTIZADOS.
Topografía del terreno	Plana.
Edificaciones colindantes	SI
Suministro de energía eléctrica	SI
Suministro de agua	SI
Sistema de saneamiento	SI
Servidumbres y condicionantes	EDIFICIO ENTRE MEDIANERAS
OBSERVACIONES:	

En la tabla siguiente se indican las características generales de la obra a que se refiere el presente Estudio Básico de Seguridad y Salud, y se describen brevemente las fases de que consta:

DESCRIPCION DE LA OBRA Y SUS FASES	
Demoliciones	Se prevé la demolición parcial de la tabiquería interior que compartimentaba el anterior local en distintas estancias. El único volumen que se mantendrá será el de los aseos, vestuario y zona de almacén trasero. También se demolerá los acabados tanto de paredes, suelos y techos, cerramientos de fachada existentes, incluso la barra.
Movimiento de tierras	No procede.
Cimentación y estructuras	No procede. No se actúa sobre la cimentación ni la estructura de la actual edificación.
Cubierta	No procede.
Albañilería y cerramientos	<p><b>Suelos:</b> Se prevé la ejecución de un recrecido hasta la altura del existente para favorecer el aislamiento acústico del local. Para ello se colocará aislamiento térmico y acústico de lana de roca de alta densidad sobre el forjado una vez limpio; sobre él, una lámina de aislamiento acústico anti impacto flexible de polietileno tipo impactodán y un recrecido de mortero aligerado con arlita, hasta la cota existente del establecimiento.</p> <p><b>Cerramientos y acabados exteriores:</b> Se eliminarán todos los acabados y carpintería exterior existente para sustituirse por un conjunto de entrada de carpintería retranqueado. La zona de cancela se reconstruirá mediante fábrica de ladrillo hueco doble como trasdosado de las mochetas laterales como sobre la carpintería, enfoscado con mortero hidrofugo, para recibir el gres porcelánico de acabado.</p> <p><b>Carpintería exterior:</b> Se colocará un conjunto de entrada de carpintería de aluminio lacado en color a definir por la Dirección Facultativa, formado por una puerta batiente peatonal centrada y fijos de vidrio laterales y superior. En pro de la conservación del confort térmico interior del establecimiento, se prevé la colocación de vidrios tipo Climalit a base de vidrio laminar de seguridad con butiral transparente (4+4), cámara de gas argón de 16mm y vidrio laminar de seguridad con butiral transparente (5+5). La puerta de acceso contara con cerradura eléctrica y tirador.</p>

	<p>Sobre el conjunto de acceso principal al establecimiento se prevé la colocación de las rejillas necesarias que permitan la entrada y salida de aire requeridas por los equipos/máquinas ubicadas en este lugar. Estas rejillas poseerán lamas orientables según necesidades de los equipos y se lacarán en color a definir por la D.F. contarán con malla antipajaros.</p>
<p>Acabados</p>	<p><b>Suelos</b>                  Se prevé la colocación de dos tipos de acabados de suelos para todo el local:</p> <ul style="list-style-type: none"> <li>• En la zona de público se procederá a aplicar una capa de mortero de regulación y como terminación microcemento modelo Natture de Topciment o similar.</li> <li>• Gres porcelánico tanto en la zona de almacén como en la zona de cocina.</li> </ul> <p>En el resto de estancias se mantendrá el acabado existente (aseos, vestuario, vestíbulo y pasillo).</p> <p><b>Paredes</b>                  Se prevé la colocación de dos tipos de acabados de paredes para todo el interior del local:</p> <ul style="list-style-type: none"> <li>• En la zona de almacén y cocina se colocará un alicatado cerámico.</li> <li>• La zona de público se pintará con pintura plástica lisa mate en color a definir por la D.F.</li> </ul> <p>En el resto de estancias se mantendrá el acabado existente (aseos, vestuario, vestíbulo y pasillo).</p> <p><b>Techos</b>                  Se prevé la colocación de dos tipos de acabados de techos para todo el interior del local:</p> <ul style="list-style-type: none"> <li>• Se colocará en la zona de público un falso techo continuo de placa de yeso laminado de e=15mm, acabado en pintura plástica lisa.</li> <li>• En la zona de almacén y cocina se colocará falso techo desmontable con perfilera vista y paneles de 60x60cm de revestimiento vinílico. Sobre este falso techo se prevé la ejecución de un falso techo acústico formado por doble placa de yeso laminado (15+15mm) con aislamiento de lana de roca.</li> </ul>
<p>Instalaciones</p>	<p>El edificio dispondrá de las instalaciones de saneamiento, fontanería, ventilación, calefacción, electricidad, alumbrado.</p>
<p>OBSERVACIONES:</p>	

### I.4- INSTALACIONES PROVISIONALES Y ASISTENCIA SANITARIA

De acuerdo con el apartado 15 del Anexo 4 del R.D. 1627/97, la obra dispondrá de los servicios higiénicos que se indican en la tabla siguiente:

SERVICIOS HIGIENICOS	
X	Vestuarios con asientos y taquillas individuales, provistas de llave.
X	Lavabos con agua fría, agua caliente, y espejo.
	Duchas con agua fría y caliente.
X	Retretes.
OBSERVACIONES: La utilización de los servicios higiénicos será no simultánea en caso de haber operarios de distintos sexos.	

De acuerdo con el apartado A 3 del Anexo VI del R.D. 486/97, la obra dispondrá del material de primeros auxilios que se indica en la tabla siguiente, en la que se incluye además la identificación y las distancias a los centros de asistencia sanitaria más cercanos:

PRIMEROS AUXILIOS Y ASISTENCIA SANITARIA		
NIVEL DE ASISTENCIA	NOMBRE Y UBICACION	DISTANCIA APROX. (Km)
Primeros auxilios	Botiquín portátil	En la obra
Asistencia Primaria (Urgencias)	Hospital San Pedro Logroño (La Rioja)	4,6
Asistencia Especializada (Hospital)	Hospital San Pedro Logroño (La Rioja)	4,6

### I.5- MAQUINARIA DE OBRA

La maquinaria que se prevé emplear en la ejecución de la obra se indica en la relación (no exhaustiva) de tabla adjunta:

MAQUINARIA PREVISTA			
	Grúas-torre	x	Hormigoneras
	Montacargas		Camiones
	Maquinaria para movimiento de tierras	x	Cabrestantes mecánicos
X	Sierra circular		
OBSERVACIONES:			

### I.6- MEDIOS AUXILIARES

En la tabla siguiente se relacionan los medios auxiliares que van a ser empleados en la obra y sus características más importantes:



MEDIOS AUXILIARES		
MEDIOS	CARACTERISTICAS	
<input type="checkbox"/>	Andamios colgados móviles	Deben someterse a una prueba de carga previa. Correcta colocación de los pestillos de seguridad de los ganchos. Los pescantes serán preferiblemente metálicos. Los cabrestantes se revisarán trimestralmente. Correcta disposición de barandilla de segur., barra intermedia y rodapié. Obligtoriedad permanente del uso de cinturón de seguridad.
X	Andamios tubulares apoyados	Deberán montarse bajo la supervisión de persona competente. Se apoyarán sobre una base sólida y preparada adecuadamente. Se dispondrán anclajes adecuados a las fachadas. Las cruces de San Andrés se colocarán por ambos lados. Correcta disposición de las plataformas de trabajo. Correcta disposición de barandilla de segur., barra intermedia y rodapié. Correcta disposición de los accesos a los distintos niveles de trabajo. Uso de cinturón de seguridad de sujeción Clase A, Tipo I durante el montaje y el desmontaje.
X	Andamios sobre borriquetas	La distancia entre apoyos no debe sobrepasar los 3,5 m.
X	Escaleras de mano	Zapatatas antideslizantes. Deben sobrepasar en 1 m la altura a salvar. Separación de la pared en la base = 1/4 de la altura total.
X	Instalación eléctrica	Cuadro general en caja estanca de doble aislamiento, situado a h>1m: I. diferenciales de 0,3A en líneas de máquinas y fuerza. I. diferenciales de 0,03A en líneas de alumbrado a tensión > 24V. I. magnetotérmico general omnipolar accesible desde el exterior. I. magnetotérmicos en líneas de máquinas, tomas de cte. y alumbrado. La instalación de cables será aérea desde la salida del cuadro. La puesta a tierra (caso de no utilizar la del edificio) será ≤ 80 Ω.
OBSERVACIONES:		

## 2.- RIESGOS LABORABLES EVITABLES COMPLETAMENTE

La tabla siguiente contiene la relación de los riesgos laborables que pudiendo presentarse en la obra, van a ser totalmente evitados mediante la adopción de las medidas técnicas que también se incluyen:

RIESGOS EVITABLES		MEDIDAS TECNICAS ADOPTADAS	
X	Derivados de la rotura de instalaciones existentes	X	Neutralización de las instalaciones existentes
	Presencia de líneas eléctricas de alta tensión aéreas o subterráneas		Corte del fluido, puesta a tierra y cortocircuito de los cables
OBSERVACIONES:			

### 3.- RIESGOS LABORABLES NO ELIMINABLES COMPLETAMENTE

Este apartado contiene la identificación de los riesgos laborales que no pueden ser completamente eliminados, y las medidas preventivas y protecciones técnicas que deberán adoptarse para el control y la reducción de este tipo de riesgos. La primera tabla se refiere a aspectos generales que afectan a la totalidad de la obra, y las restantes a los aspectos específicos de cada una de las fases en las que ésta puede dividirse.

TODA LA OBRA		
<b>RIESGOS</b>		
X	Caídas de operarios al mismo nivel	
X	Caídas de operarios a distinto nivel	
X	Caídas de objetos sobre operarios	
X	Caídas de objetos sobre terceros	
X	Choques o golpes contra objetos	
	Fuertes vientos	
	Trabajos en condiciones de humedad	
X	Contactos eléctricos directos e indirectos	
X	Cuerpos extraños en los ojos	
X	Sobreesfuerzos	
<b>MEDIDAS PREVENTIVAS Y PROTECCIONES COLECTIVAS</b>		<b>GRADO DE ADOPCION</b>
X	Orden y limpieza de las vías de circulación de la obra	permanente
X	Orden y limpieza de los lugares de trabajo	permanente
X	Recubrimiento, o distancia de seguridad (1 m) a líneas eléctricas de B.T.	permanente
X	Iluminación adecuada y suficiente (alumbrado de obra)	permanente
X	No permanecer en el radio de acción de las máquinas	permanente
X	Puesta a tierra en cuadros, masas y máquinas sin doble aislamiento	permanente
X	Señalización de la obra (señales y carteles)	permanente
X	Cintas de señalización y balizamiento a 10 m de distancia	alternativa al vallado
	Vallado del perímetro completo de la obra, resistente y de altura $\geq 2m$	permanente
	Marquesinas rígidas sobre accesos a la obra	permanente
	Pantalla inclinada rígida sobre aceras, vías de circulación o de. colindantes	permanente
X	Extintor de polvo seco, de eficacia 21A - 113B	permanente
X	Evacuación de escombros	frecuente
X	Escaleras auxiliares	ocasional
	Información específica	para riesgos concretos
	Cursos y charlas de formación	frecuente
	Grúa parada y en posición veleta	con viento fuerte
	Grúa parada y en posición veleta	final de cada jornada
<b>EQUIPOS DE PROTECCION INDIVIDUAL (EPIs)</b>		<b>EMPLEO</b>
X	Cascos de seguridad	permanente
X	Calzado protector	permanente
X	Ropa de trabajo	permanente
	Ropa impermeable o de protección	con mal tiempo
X	Gafas de seguridad	frecuente

	Cinturones de protección del tronco	ocasional
	<b>MEDIDAS ALTERNATIVAS DE PREVENCIÓN Y PROTECCIÓN</b>	<b>GRADO DE EFICACIA</b>
	<b>OBSERVACIONES:</b>	

<b>FASE: DEMOLICIONES</b>	
<b>RIESGOS</b>	
	Desplomes en edificios colindantes
X	Caídas de materiales transportados
	Desplome de andamios
X	Atrapamientos y aplastamientos
	Atropellos, colisiones y vuelcos
	Contagios por lugares insalubres
X	Ruidos
X	Vibraciones
X	Ambiente pulvígeno
	Electrocuciones
<b>MEDIDAS PREVENTIVAS Y PROTECCIONES COLECTIVAS</b>	
	Observación y vigilancia de los edificios colindantes
	Apuntalamientos y apeos
	Pasos o pasarelas
	Cabinas o pórticos de seguridad en máquinas
	Redes verticales
	Barandillas de seguridad
	Arriostramiento cuidadoso de los andamios
	Riegos con agua
	Andamios de protección
	Conductos de desescombro
	Anulación de instalaciones antiguas
<b>EQUIPOS DE PROTECCION INDIVIDUAL (EPIs)</b>	
X	Botas de seguridad
X	Guantes contra agresiones mecánicas
	Gafas de seguridad
X	Mascarilla filtrante
	Protectores auditivos
	Cinturones y arneses de seguridad
	Mástiles y cables fijadores
<b>MEDIDAS ALTERNATIVAS DE PREVENCION Y PROTECCION</b>	
<b>OBSERVACIONES:</b>	

<b>FASE: MOVIMIENTO DE TIERRAS -NO PROCEDE-</b>	
<b>RIESGOS</b>	
Desplomes, hundimientos y desprendimientos del terreno	
Desplomes en edificios colindantes	
Caídas de materiales transportados	
Atrapamientos y aplastamientos	
Atropellos, colisiones, vuelcos y falsas maniobras de máquinas	
Contagios por lugares insalubres	
Ruidos	
Vibraciones	
Ambiente pulvígeno	
Interferencia con instalaciones enterradas	
Electrocuciones	
Condiciones meteorológicas adversas	
<b>MEDIDAS PREVENTIVAS Y PROTECCIONES COLECTIVAS</b>	<b>GRADO DE ADOPCION</b>
Observación y vigilancia del terreno	diaria
Talud natural del terreno	permanente
Entibaciones	frecuente
Limpieza de bolos y viseras	frecuente
Observación y vigilancia de los edificios colindantes	diaria
Apuntalamientos y apeos	ocasional
Achique de aguas	frecuente
Pasos o pasarelas	permanente
Separación de tránsito de vehículos y operarios	permanente
Cabinas o pórticos de seguridad en máquinas (Rops y Fops)	permanente
No acopiar junto al borde de la excavación	permanente
Plataformas para paso de personas, en bordes de excavación	ocasional
No permanecer bajo el frente de excavación	permanente
Barandillas en bordes de excavación (0,9 m)	permanente
Rampas con pendientes y anchuras adecuadas	permanente
Acotar las zonas de acción de las máquinas	permanente
Topes de retroceso para vertido y carga de vehículos	permanente
<b>EQUIPOS DE PROTECCION INDIVIDUAL (EPIs)</b>	<b>EMPLEO</b>
Botas de seguridad	permanente
Botas de goma	ocasional
Guantes de cuero	ocasional
Guantes de goma	ocasional
<b>MEDIDAS ALTERNATIVAS DE PREVENCION Y PROTECCION</b>	<b>GRADO DE EFICACIA</b>
<b>OBSERVACIONES:</b>	

<b>FASE: CIMENTACION Y ESTRUCTURAS – NO PROCEDE</b>	
<b>RIESGOS</b>	
Desplomes y hundimientos del terreno	
Desplomes en edificios colindantes	
Caídas de operarios al vacío	
Caídas de materiales transportados	
Atrapamientos y aplastamientos	
Atropellos, colisiones y vuelcos	
Contagios por lugares insalubres	
Lesiones y cortes en brazos y manos	
Lesiones, pinchazos y cortes en pies	
Dermatitis por contacto con hormigones y morteros	
Ruidos	
Vibraciones	
Quemaduras producidas por soldadura	
Radiaciones y derivados de la soldadura	
Ambiente pulvígeno	
Electrocuciones	
<b>MEDIDAS PREVENTIVAS Y PROTECCIONES COLECTIVAS</b>	<b>GRADO DE ADOPCION</b>
Apuntalamientos y apeos	permanente
Achique de aguas	frecuente
Pasos o pasarelas	permanente
Separación de tránsito de vehículos y operarios	ocasional
Cabinas o pórticos de seguridad en máquinas (Rops y Fops)	permanente
No acopiar junto al borde de la excavación	permanente
Observación y vigilancia de los edificios colindantes	diaria
No permanecer bajo el frente de excavación	permanente
Redes verticales perimetrales (correcta colocación y estado)	permanente
Redes horizontales (interiores y bajo los forjados)	frecuente
Andamios y plataformas para encofrados	permanente
Plataformas de carga y descarga de material	permanente
Barandillas resistentes (0,9 m de altura, con listón intermedio y rodapié)	permanente
Tableros o planchas rígidas en huecos horizontales	permanente
Escaleras peldañeadas y protegidas, y escaleras de mano	permanente
<b>EQUIPOS DE PROTECCION INDIVIDUAL (EPIs)</b>	<b>EMPLEO</b>
Gafas de seguridad	ocasional
Guantes de cuero o goma	frecuente
Botas de seguridad	permanente
Botas de goma o P.V.C. de seguridad	ocasional
Pantallas faciales, guantes, manguitos, mandiles y polainas para soldar	en estructura metálica
Cinturones y arneses de seguridad	frecuente
Mástiles y cables fiadores	frecuente
<b>MEDIDAS ALTERNATIVAS DE PREVENCION Y PROTECCION</b>	<b>GRADO DE EFICACIA</b>
<b>OBSERVACIONES:</b>	

<b>FASE: CUBIERTAS - NO PROCEDE-</b>		
<b>RIESGOS</b>		
	Caídas de operarios al vacío, o por el plano inclinado de la cubierta	
	Caídas de materiales transportados, a nivel y a niveles inferiores	
	Lesiones y cortes en manos	
	Lesiones, pinchazos y cortes en pies	
	Dermatosis por contacto con materiales	
	Inhalación de sustancias tóxicas	
	Quemaduras producidas por soldadura de materiales	
	Vientos fuertes	
	Incendio por almacenamiento de productos combustibles	
	Derrame de productos	
	Electrocuciones	
	Hundimientos o roturas en cubiertas de materiales ligeros	
	Proyecciones de partículas	
	Condiciones meteorológicas adversas	
<b>MEDIDAS PREVENTIVAS Y PROTECCIONES COLECTIVAS</b>		<b>GRADO DE ADOPCION</b>
	Redes verticales perimetrales (correcta colocación y estado)	permanente
	Redes de seguridad (interiores y/o exteriores)	permanente
	Andamios perimetrales en aleros	permanente
	Plataformas de carga y descarga de material	permanente
	Barandillas rígidas y resistentes (con listón intermedio y rodapié)	permanente
	Tableros o planchas rígidas en huecos horizontales	permanente
	Escaleras peldañeadas y protegidas	permanente
	Escaleras de tejador, o pasarelas	permanente
	Parapetos rígidos	permanente
	Acopio adecuado de materiales	permanente
	Señalizar obstáculos	permanente
	Plataforma adecuada para gruísta	permanente
	Ganchos de servicio	permanente
	Accesos adecuados a las cubiertas	permanente
	Paralización de los trabajos en condiciones meteorológicas adversas	ocasional
<b>EQUIPOS DE PROTECCION INDIVIDUAL (EPIs)</b>		<b>EMPLEO</b>
	Guantes de cuero o goma	ocasional
	Botas de seguridad	permanente
	Cinturones y arneses de seguridad	permanente
	Mástiles y cables fiadores	permanente
<b>MEDIDAS ALTERNATIVAS DE PREVENCION Y PROTECCION</b>		<b>GRADO DE EFICACIA</b>
<b>OBSERVACIONES:</b>		

<b>FASE: ALBAÑILERIA Y CERRAMIENTOS</b>	
<b>RIESGOS</b>	
X	Caídas de operarios al vacío
X	Caídas de materiales transportados, a nivel y a niveles inferiores
X	Atrapamientos y aplastamientos en manos durante el montaje de andamios
X	Atrapamientos por los medios de elevación y transporte
X	Lesiones y cortes en manos
X	Lesiones, pinchazos y cortes en pies
X	Dermatitis por contacto con hormigones, morteros y otros materiales
X	Incendios por almacenamiento de productos combustibles
X	Golpes o cortes con herramientas
	Electrocuciones
X	Proyecciones de partículas al cortar materiales
<b>MEDIDAS PREVENTIVAS Y PROTECCIONES COLECTIVAS</b>	
	Apuntalamientos y apeos
	Pasos o pasarelas
X	Redes verticales
	Redes horizontales
X	Andamios (constitución, arriostramiento y accesos correctos)
	Plataformas de carga y descarga de material en cada planta
X	Barandillas rígidas (0,9 m de altura, con listón intermedio y rodapié)
X	Tableros o planchas rígidas en huecos horizontales
	Escaleras peldañeadas y protegidas
X	Evitar trabajos superpuestos
X	Bajante de escombros adecuadamente sujetas
X	Protección de huecos de entrada de material en plantas
<b>EQUIPOS DE PROTECCION INDIVIDUAL (EPIs)</b>	
X	Gafas de seguridad
X	Guantes de cuero o goma
X	Botas de seguridad
	Cinturones y arneses de seguridad
	Mástiles y cables fijadores
<b>MEDIDAS ALTERNATIVAS DE PREVENCION Y PROTECCION</b>	
<b>OBSERVACIONES:</b>	



<b>FASE: ACABADOS</b>		
<b>RIESGOS</b>		
X	Caídas de operarios al vacío	
X	Caídas de materiales transportados	
X	Ambiente pulvígeno	
X	Lesiones y cortes en manos	
X	Lesiones, pinchazos y cortes en pies	
X	Dermatitis por contacto con materiales	
	Incendio por almacenamiento de productos combustibles	
	Inhalación de sustancias tóxicas	
	Quemaduras	
	Electrocución	
X	Atrapamientos con o entre objetos o herramientas	
	Deflagraciones, explosiones e incendios	
<b>MEDIDAS PREVENTIVAS Y PROTECCIONES COLECTIVAS</b>		
<b>GRADO DE ADOPCION</b>		
X	Ventilación adecuada y suficiente (natural o forzada)	permanente
X	Andamios	permanente
	Plataformas de carga y descarga de material	permanente
X	Barandillas	permanente
	Escaleras peldañeadas y protegidas	permanente
	Evitar focos de inflamación	permanente
	Equipos autónomos de ventilación	permanente
X	Almacenamiento correcto de los productos	permanente
<b>EQUIPOS DE PROTECCION INDIVIDUAL (EPIs)</b>		<b>EMPLEO</b>
X	Gafas de seguridad	ocasional
X	Guantes de cuero o goma	frecuente
X	Botas de seguridad	frecuente
	Cinturones y arneses de seguridad	ocasional
	Mástiles y cables fiadores	ocasional
X	Mascarilla filtrante	ocasional
	Equipos autónomos de respiración	ocasional
<b>MEDIDAS ALTERNATIVAS DE PREVENCION Y PROTECCION</b>		<b>GRADO DE EFICACIA</b>
<b>OBSERVACIONES:</b>		

<b>FASE: INSTALACIONES</b>		
<b>RIESGOS</b>		
	Caídas a distinto nivel por el hueco del ascensor	
X	Lesiones y cortes en manos y brazos	
	Dermatitis por contacto con materiales	
	Inhalación de sustancias tóxicas	
X	Quemaduras	
X	Golpes y aplastamientos de pies	
	Incendio por almacenamiento de productos combustibles	
	Electrocuciones	
X	Contactos eléctricos directos e indirectos	
	Ambiente pulvígeno	
<b>MEDIDAS PREVENTIVAS Y PROTECCIONES COLECTIVAS</b>		<b>GRADO DE ADOPCION</b>
X	Ventilación adecuada y suficiente (natural o forzada)	permanente
X	Escalera portátil de tijera con calzos de goma y tirantes	frecuente
	Protección del hueco del ascensor	permanente
	Plataforma provisional para ascensoristas	permanente
X	Realizar las conexiones eléctricas sin tensión	permanente
<b>EQUIPOS DE PROTECCION INDIVIDUAL (EPIs)</b>		<b>EMPLEO</b>
X	Gafas de seguridad	ocasional
X	Guantes de cuero o goma	frecuente
X	Botas de seguridad	frecuente
	Cinturones y arneses de seguridad	ocasional
	Mástiles y cables fiadores	ocasional
X	Mascarilla filtrante	ocasional
<b>MEDIDAS ALTERNATIVAS DE PREVENCION Y PROTECCION</b>		<b>GRADO DE EFICACIA</b>
<b>OBSERVACIONES:</b>		

#### 4.- RIESGOS LABORABLES ESPECIALES

En la siguiente tabla se relacionan aquellos trabajos que, siendo necesarios para el desarrollo de la obra definida en el Proyecto de referencia, implican riesgos especiales para la seguridad y la salud de los trabajadores, y están por ello incluidos en el Anexo II del R.D. 1627/97.

También se indican las medidas específicas que deben adoptarse para controlar y reducir los riesgos derivados de este tipo de trabajos.

Dadas las características de la Obra no existen riesgos laborales que merezcan especial atención.

TRABAJOS CON RIESGOS ESPECIALES	MEDIDAS ESPECIFICAS PREVISTAS
Especialmente graves de caídas de altura	Señalización adecuada y protecciones físicas verticales y horizontales.
Que requieren el montaje y desmontaje de elementos prefabricados pesados	Carga y descarga con espacio de maniobrabilidad, señalización, acopio adecuado, uso correcto de maquinaria auxiliar y uso de elementos de protección individual citados
OBSERVACIONES:	

#### 5.- PREVISIONES PARA TRABAJOS FUTUROS

##### 5.1- ELEMENTOS PREVISTOS PARA LA SEGURIDAD DE LOS TRABAJOS DE MANTENIMIENTO

En el Proyecto de Reforma a que se refiere el presente Estudio Básico de Seguridad y Salud se han especificado una serie de elementos que han sido previstos para facilitar las futuras labores de mantenimiento y reparación del edificio en condiciones de seguridad y salud, y que una vez colocados, también servirán para la seguridad durante el desarrollo de las obras.

Estos elementos son los que se relacionan en la tabla siguiente:

UBICACION	ELEMENTOS	PREVISION
Cubiertas	Ganchos de servicio	NO
	Elementos de acceso a cubierta (puertas, trampillas)	NO
	Barandillas en cubiertas planas	NO
Fachadas	Grúas desplazables para limpieza de fachadas	NO
	Ganchos en ménsula (pescantes)	NO
	Pasarelas de limpieza	NO
OBSERVACIONES:		

Logroño, septiembre de 2023

Óscar Canalejo Peña  
Ingeniero Industrial  
Colegiado nº1387 del COIAR

## 6.- NORMAS DE SEGURIDAD APLICABLES A LA OBRA

### GENERAL

[X] Ley de Prevención de Riesgos Laborales.	Ley 31/95	08-11-95	J.Estado	10-11-95
[X] Reglamento de los Servicios de Prevención.	RD 39/97	17-01-97	M.Trab.	31-01-97
[X] Disposiciones mínimas de seguridad y salud en obras de construcción. (transposición Directiva 92/57/CEE)	RD 1627/97	24-10-97	Varios	25-10-97
[X] Disposiciones mínimas en materia de señalización de seguridad y salud.	RD 485/97	14-04-97	M.Trab.	23-04-97
[X] Modelo de libro de incidencias.	Orden	20-09-86	M.Trab.	13-10-86
Corrección de errores.	--	--	--	31-10-86
[X] Modelo de notificación de accidentes de trabajo.	Orden	16-12-87		29-12-87
[X] Cuadro de enfermedades profesionales.	RD 1299/2006	10/11/06	--	19/11/06
[X] Ordenanza general de seguridad e higiene en el trabajo.	Orden	09-03-71	M.Trab.	16-03-71
Corrección de errores.	--	--	--	06-04-71
(derogados Títulos I y III. Título II: cap: I a V, VII, XIII)				
[X] Señalización y otras medidas en obras fijas en vías fuera de poblaciones.	Orden	31-08-87	M.Trab.	--
[X] Protección de riesgos derivados de exposición a ruidos.	RD 286/2006	10-06-06	--	11-03-06
[X] Disposiciones mín. seg. y salud sobre manipulación manual de cargas (Directiva 90/269/CEE)	RD 487/97	23-04-97	M.Trab.	23-04-97
[X] Disposiciones mínimas de Seg.y Salud aplicables a los trabajos con riesgo de exposición al amianto	Orden	31/03/06	M.Trab.	11/04/06
	--	--	--	
[X] Estatuto de los trabajadores.	RLD 1/1995	24/03/95	M.Trab.	29/03/95
Regulación de la jornada laboral.	RD 2001/83	28-07-83	--	03-08-83

### EQUIPOS DE PROTECCION INDIVIDUAL (EPI)

[X] Disp. mínimas de seg. y salud de equipos de protección individual. (transposición Directiva 89/656/CEE).	RD 773/97	30-05-97	M.Presid.	12-06-97
[X] EPI contra caída de altura. Disp. de descenso.	UNEEN341	22-05-97	AENOR	23-06-97
[X] Requisitos y métodos de ensayo: calzado seguridad/protección/trabajo.	UNEEN344/A1	20-10-97	AENOR	07-11-97
[X] Especificaciones calzado seguridad uso profesional.	UNEEN345/A1	20-10-97	AENOR	07-11-97
[X] Especificaciones calzado protección uso profesional.	UNEEN346/A1	20-10-97	AENOR	07-11-97
[X] Especificaciones calzado trabajo uso profesional.	UNEEN347/A1	20-10-97	AENOR	07-11-97

### INSTALACIONES Y EQUIPOS DE OBRA

[X] Disp. mín. de seg. y salud para utilización de los equipos de trabajo (transposición Directiva 89/656/CEE).	RD 1215/97	18-07-97	M.Trab.	18-07-97
[X] Reglamento Electrotécnico de Baja Tensión	RD 842/2002	02-08-02		02-08-02
[] ITC MIE-AEM 3 Carretilas automotoras de manutención.	Orden	26-05-89	MIE	09-06-89
[X] Reglamento de aparatos elevadores para obras.	Orden	23-05-77	MI	14-06-77
Corrección de errores.	--	--	--	18-07-77
Modificación.	Orden	07-03-81	MIE	14-03-81
Modificación.	Orden	16-11-81	--	--
[X] Requisitos de seguridad y salud en máquinas. (Directiva 89/392/CEE).	RD 1435/92	27-11-92	MRCor.	11-12-92
Modificación requisitos seguridad y salud en máquinas	RD 56/1995	20/01/95		8/02/95
[] ITC-MIE-AEM2. Grúas-Torre desmontables para obra.	RD 836/2003	17/06/03		[]
Corrección errores 23/01/04				

Reforma de local para gastrobar en Logroño (La Rioja)

---

**DOCUMENTO 2:  
PLIEGO DE CONDICIONES Y NORMATIVA**

## NORMATIVA DE OBLIGADO CUMPLIMIENTO.

PROYECTO: **EJECUCIÓN Y ACTIVIDAD DE REFORMA DE LOCAL PARA GASTROBAR**

PROMOTOR: AGRÍCOLA ANGULO GARCÍA

SITUACIÓN: C/M<sup>a</sup> Teresa Gil de Gárate nº24 bajo Logroño (La Rioja)

ING. INDUSTRIAL: ÓSCAR CANALEJO PEÑA

EPIGRAFE ÚNICO  
NORMATIVA DE OBLIGADO CUMPLIMIENTO

De acuerdo con lo dispuesto en el art. 1º A). Uno del Decreto 462/1971, de 11 de marzo, en la redacción del presente proyecto de Edificación se han observado las siguientes Normas vigentes aplicables sobre construcción.

**ÍNDICE DE MATERIAS****0. Normas de carácter general**

- 0.1. Normas de carácter general

**1. Estructuras**

- 1.1. Acciones en la edificación
- 1.2. Cimentación
- 1.3. Estructuras
- 1.4. Estructuras de Forjados
- 1.5. Estructuras de Madera
- 1.6. Ladrillo y Bloque

**2. Cubiertas**

- 2.1. Cubiertas

**3. Instalaciones**

- 3.1. Abastecimiento de Agua,
- 3.2. Vertido y Depuración.
- 3.3. Calefacción, Climatización y Agua Caliente Sanitaria.
- 3.4. Electricidad.
- 3.5. Protección Contra incendios
- 3.6. Aparatos Elevadores.
- 3.7. Aparatos a Presión
- 3.8. Audiovisuales y Antenas.
- 3.9. Combustibles

**4. Barreras Arquitectónicas. Habitabilidad**

- 4.1. Barreras Arquitectónicas.

**5. Proyecto y obra**

- 5.1. Cemento.
- 5.2. Control de Calidad.
- 5.3. Proyectos.

**6. Varios**

- 6.1. Ordenación del Territorio, Medio Ambiente e Impacto Ambiental.
- 6.2. Residuos.
- 6.3. Seguridad y Salud en el trabajo.

**0. NORMAS DE CARACTER GENERAL****0.1. NORMAS DE CARACTER GENERAL****ORDENACION DE LA EDIFICACION.**

- LEY 38/1999 de 5-NOV-99, de la Jefatura del Estado
- B.O.E.: 6-NOV-99

**MODIFICADA POR:**

Artículo 82 de la Ley 24/2001, de 27 de diciembre, de Medidas Fiscales, Administrativas y del Orden Social  
LEY 24/2001, de 27 de diciembre, de Jefatura del Estado  
B.O.E.: 31-DIC-2001

Artículo 105 de la Ley 53/2002, de 30 de diciembre, de Medidas Fiscales, Administrativas y del Orden Social  
LEY 53/2002, de 30 de diciembre, de Jefatura del Estado  
B.O.E.: 31-DIC-2002

Artículo 15 de la Ley 25/2009, de 22 de diciembre, de modificación de diversas leyes para su adaptación a la Ley sobre el libre acceso a las actividades de servicios y su ejercicio  
LEY 25/2009, de 22 de diciembre, de Jefatura del Estado  
B.O.E.: 23-DIC-2009

**CODIGO TECNICO DE LA EDIFICACION.**

- REAL DECRETO 314/2006, de 17-MAR-06, del Ministerio de Vivienda
- B.O.E.: 28-MAR-06
- Entrada en vigor al día siguiente de su publicación en el B.O.E.
- Corrección de errores. B.O.E.: 25-ENE-08.

**MODIFICADO POR:**

Aprobación DB-HR Protección frente al ruido  
REAL DECRETO 1371/2007, de 19 de octubre, del Ministerio de Vivienda  
B.O.E.: 23-OCT-2007  
Corrección de errores: B.O.E. 20-DIC-2007

**MODIFICADO POR:**

Modificación del Real Decreto 1371/2007, de 19-OCT  
Real Decreto 1675/2008, de 17 de octubre, del Ministerio de Vivienda  
B.O.E.: 18-OCT-2008

Orden VIV/1744/2008 de 9 de junio, por la que se regula el Registro General del Código Técnico de la Edificación.  
BOE 19-junio-2008  
Corrección errores: BOE 23- SEPT-2009

Modificación del Real Decreto 314/2006, de 17 de marzo, en materia de accesibilidad y no discriminación de las personas con discapacidad  
REAL DECRETO 173/2010, de 19 de febrero, del Ministerio de Vivienda  
B.O.E.: 11-MAR-2010

Modificación del Código Técnico de la Edificación (CTE) aprobado por Real Decreto 314/2006, de 17 de marzo  
Disposición final segunda, del Real Decreto 410/2010, de 31 de marzo, del Ministerio de Vivienda  
B.O.E.: 22-ABR-2010

Orden FOM/1635/2013, de 10 de septiembre, por la que se actualiza el Documento Básico DB-HE «Ahorro de Energía», del Código Técnico de la Edificación, aprobado por Real Decreto 314/2006, de 17 de marzo.

Corrección de errores: BOE 08-noviembre-2013

Orden FOM/588/2017, de 15 de Junio, por la que se actualiza el Documento Básico DB-HE «Ahorro de Energía», y el DB-HS "Salubridad" del Código Técnico de la Edificación, aprobado por Real Decreto 314/2006, de 17 de marzo.

Modificado por RD 732/2019, de 20 de diciembre por el que se modifica el Código Técnico de la Edificación, aprobado por el Real Decreto 314/2006, de 17 de marzo  
BOE: 27-DIC-2019

**CERTIFICACIÓN ENERGÉTICA DE EDIFICIOS DE NUEVA CONSTRUCCIÓN**

- REAL DECRETO 390/2021, de 1 de junio
- BOE: 2/06/21
- Entrada en vigor el 3 de junio de 2021



## 1. **ESTRUCTURAS**

### 1.1. ACCIONES EN LA EDIFICACIÓN

DBE SE-AE. Seguridad Estructural. Acciones en la edificación  
Código Técnico de la Edificación. RD314/2006 de 17 de marzo  
BOE: 28/03/06

Para consultar todas las modificaciones del RD 314/2006, remitirse al apartado "0.1 Normas de carácter general"

NORMA DE CONSTRUCCIÓN SISMORRESISTENTE: PARTE GENERAL Y EDIFICACIÓN (NCSR-02).

- REAL DECRETO 997/2002, de 27-SEP-02, del Ministerio de Fomento.
- B.O.E.: 11-OCT-02

### 1.2. CIMENTACIÓN

DB SE-C. SEGURIDAD ESTRUCTURAL: CIMENTOS. PARTE II del CTE.

- REAL DECRETO 314/2006, de 17-MAR-06, del Ministerio de Vivienda
- B.O.E.: 28-MAR-06

Para consultar todas las modificaciones del RD 314/2006, remitirse al apartado "0.1 Normas de carácter general"

### 1.3. ESTRUCTURAS

DBE SE-A. Seguridad Estructural. Acero  
Código Técnico de la Edificación. RD 314/2006, de 17 de marzo  
BOE: 28/03/06

Para consultar todas las modificaciones del RD 314/2006, remitirse al apartado "0.1 Normas de carácter general"

CÓDIGO ESTRUCTURAL

- REAL DECRETO 470/2021 DE 29-JUN-2021
- B.O.E.:10-AGO-21

ARMADURAS ACTIVAS DE ACERO PARA HORMIGÓN PRETENSADO.

- REAL DECRETO 2365/1985 de 20-NOV-85, del Ministerio de Industria y Energía.
- B.O.E.: 21-DIC-85

### 1.4. ESTRUCTURAS DE FORJADOS

ALAMBRES TREFILADOS LISOS Y CORRUGADOS PARA MALLAS ELECTROSOLDADAS Y VIGUETAS SEMIRRESISTENTES DE HORMIGÓN ARMADO PARA LA CONSTRUCCIÓN.

- REAL DECRETO 2702/1985, de 18-DIC-85, del Ministerio de Industria y Energía.
- B.O.E.: 28-FEB-86

ACTUALIZACIÓN DE LAS FICHAS DE AUTORIZACIÓN DE USO DE SISTEMAS DE FORJADOS.

- RESOLUCION 30-ENE-97, del Ministerio de Fomento.
- B.O.E.: 06-MAR-97

### 1.5. ESTRUCTURAS DE MADERA

DB SE-M. SEGURIDAD ESTRUCTURAL: MADERA. PARTE II del CTE.

- REAL DECRETO 314/2006, de 17-MAR-06, del Ministerio de Vivienda
- B.O.E.: 28-MAR-06

### 1.6. LADRILLO Y BLOQUE

DBE SE-F. SEGURIDAD ESTRUCTURAL FÁBRICA.  
Código Técnico de la Edificación. RD 314/2006, de 17 de marzo  
BOE: 28/03/06

Para consultar todas las modificaciones del RD 314/2006, remitirse al apartado "0.1 Normas de carácter general"

## 2. **CUBIERTAS**

### 2.1. CUBIERTAS

DB HS-1. SALUBRIDAD. CUBIERTAS.  
- REAL DECRETO 314/2006, de 17-MAR-06, del Ministerio de Vivienda  
- B.O.E.: 28-MAR-06

Para consultar todas las modificaciones del RD 314/2006, remitirse al apartado "0.1 Normas de carácter general"

**3. INSTALACIONES****3.1. ABASTECIMIENTO DE AGUA**

DBE HS. SALUBRIDAD (CAPÍTULOS HS-4, HS-5)

Código Técnico de la Edificación. RD 314/2006, de 17 de marzo

BOE 28/03/06

Para consultar todas las modificaciones del RD 314/2006, remitirse al apartado "0.1 Normas de carácter general"

CONTADORES DE AGUA FRÍA. (Modifica en parte el RD 889/2006 Anexo V)

- ORDEN de 28-DIC-88, del Ministerio de Obras Públicas y Urbanismo

- B.O.E.: 6-MAR-89

LEY DE AGUAS

- REAL DECRETO LEGISLATIVO 1/2001, de 20-JUL-01, del Ministerio de Medio Ambiente.

- B.O.E.: 24-JUL-01

MODIFICACIÓN LEY AGUAS. Art. 101 REAL DECRETO LEGISLATIVO de 4/2007 de 13 de Abril de Jefatura de estado. BOE 14/04/2007

CRITERIOS SANITARIOS DE LA CALIDAD DEL AGUA DE CONSUMO HUMANO

REAL DECRETO 140/2003, de 7 de febrero, del Ministerio de la Presidencia

B.O.E.: 21-FEB-2003

**3.2. VERTIDO Y DEPURACIÓN**

AUTORIZACIONES VERTIDO MODIFICA REGLAMENTO DOMINIO PÚBLICO HIDRÁULICO

- REAL DECRETO 606/2003 de 23 de Mayo, del Ministerio de Medioambiente

- BOE: 6/06/2003

NORMAS APLICABLES AL TRATAMIENTO DE AGUAS RESIDUALES URBANAS.

- REAL DECRETO-LEY 11/1995, de 28-DIC-95, de la Jefatura del Estado

- B.O.E.: 30-DIC-95

DESARROLLO DEL REAL DECRETO-LEY 11/1995 POR EL QUE SE ESTABLECEN LAS NORMAS APLICABLES AL TRATAMIENTO DE LAS AGUAS RESIDUALES.

- REAL DECRETO 509/1996. de 15-MAR-96 del Ministerio de Obras Públicas Transportes y Medio Ambiente

- B.O.E.: 29-MAR-96

NORMAS DE EMISIÓN, OBJETIVOS DE CALIDAD Y MÉTODOS DE MEDICIÓN DE REFERENCIA RELATIVOS A DETERMINADAS SUSTANCIAS NOCIVAS O PELIGROSAS CONTENIDAS EN LOS VERTIDOS DE AGUAS RESIDUALES.

- ORDEN de 12-NOV-87, del Ministerio de Obras Públicas y Urbanismo

- B.O.E.: 23-NOV-87

- Corrección errores: 18-ABR-88

INCLUSIÓN EN LA ORDEN ANTERIOR DE NORMAS APLICABLES A NUEVAS SUSTANCIAS NOCIVAS PELIGROSAS QUE PUEDEN FORMAR PARTE DE DETERMINADOS VERTIDOS DE AGUAS RESIDUALES.

- ORDEN de 13-MAR-89, del Ministerio de Obras Públicas y Urbanismo

- B.O.E.: 20-MAR-89

AMPLIACIÓN DEL ÁMBITO DE APLICACIÓN DE LA ORDEN DE 12-NOV-87 A CUATRO SUSTANCIAS NOCIVAS O PELIGROSAS QUE PUEDEN FORMAR PARTE DE DETERMINADOS VERTIDOS.

- ORDEN de 28-JUN-91, del Ministerio de Obras Públicas y Urbanismo

- B.O.E.: 8-JUL-91

**3.3. CALEFACCIÓN, CLIMATIZACIÓN Y AGUA CALIENTE SANITARIA.**

DB HE. AHORRO DE ENERGIA: (Capítulo HE-4: Contribución solar mínima de agua caliente sanitaria)

REAL DECRETO 314/2006, de 17-MAR-06, del Ministerio de Vivienda

- B.O.E.: 28-MAR-06

Para consultar todas las modificaciones del RD 314/2006, remitirse al apartado "0.1 Normas de carácter general"

**REGLAMENTO DE INSTALACIONES TÉRMICAS EN LOS EDIFICIOS.**

- REAL DECRETO 1027/2007, de 20-JUL-07, del Ministerio de la Presidencia
- B.O.E.: 29-AGO-07
- Corrección de errores B.O.E.: 28-FEB-08.

**MODIFICADA POR:**

- REAL DECRETO 238/2013, de 5 de abril, por el que se modifican determinados artículos e instrucciones técnicas del Reglamento de Instalaciones Térmicas en los Edificios, aprobado por Real Decreto 1027/2007, de 20 de julio.
- B.O.E.: 13-ABR-13

ART. SEGUNDO DEL REAL DECRETO 249/2010, DE 5 DE MARZO, DEL MINISTERIO DE LA PRESIDENCIA  
B.O.E.: 18-MAR-2010 corrección errores: 23-ABR-2010

REAL DECRETO 1826/2009, DE 27 DE NOVIEMBRE, DEL MINISTERIO DE LA PRESIDENCIA  
B.O.E.: 11-DIC-2009 corrección errores: 12-feb-2010; corrección errores: 25-may-2010

**CRITERIOS HIGIENICO SANITARIOS PARA LA PREVENCIÓN Y CONTROL DE LA LEGIONELOSIS**

- REAL DECRETO 865/2003, de 4-JUL-03, del Ministerio de Sanidad y Consumo.
- B.O.E.: 18-JUL-03
- Deroga el Real Decreto 909/2001, de 27 de julio, por el que se establecían los criterios higienico sanitarios para la prevención y control de la legionelosis.

**MODIFICACIÓN DEL R.D.1428/1992 DE APLICACIÓN DE DIRECTIVA 90/396/CEE, SOBRE APARATOS DE GAS.**

- REAL DECRETO 276/1995, de 24-FEB, del Ministerio de Industria y Energía
- B.O.E.: 27-MAR-95
- Corrección de errores: 26-MAY-95

**3.4. ELECTRICIDAD.****REGLAMENTO DE LÍNEAS AÉREAS DE ALTA TENSIÓN.**

- RD 223/2008, de 15 de febrero
- BOE: 19-MAR-08.

**REGLAMENTO ELECTROTECNICO PARA BAJA TENSION.**

- REAL DECRETO 842/2002 de 2-AGO-02, del Ministerio de Ciencia y Tecnología.
- B.O.E. : 18-SEP-02
- Anulado el inciso 4.2.C.2 de la ITC-BT-03 por: SENTENCIA de 17 de febrero de 2004 de la Sala Tercera del Tribunal Supremo. B.O.E.: 5-ABRIL-04

**MODIFICADO POR:**

Art 7º de la modificación de diversas normas reglamentarias en materia de seguridad industrial , para adecuarlas a la Ley 17/2009, de 23 de noviembre y a la Ley 25/2009, de 22 de diciembre  
REAL DECRETO 560/2010, de 7 de mayo, del Ministerio de Industria, Turismo y Comercio  
B.O.E.: 22-MAY-2010

**DB HE5. AHORRO DE ENERGIA: CONTRIBUCION FOTOVOLTAICA MINIMA DE ENERGIA ELECTRICA. PARTE II del CTE.**

- REAL DECRETO 314/2006, de 17-MAR-06, del Ministerio de Vivienda
- B.O.E.: 28-MAR-06

Para consultar todas las modificaciones del RD 314/2006, remitirse al apartado "0.1 Normas de carácter general"

**REGLAMENTO DE EFICIENCIA ENERGÉTICA EN INSTALACIONES DE ALUMBRADO EXTERIOR Y SUS INSTRUCCIONES TÉCNICAS COMPLEMENTARIAS EA-01 A EA-07**

REAL DECRETO 1890/2008, de 14 de noviembre, del Ministerio de Industria, Turismo y Comercio  
B.O.E.: 19-NOV-2008

**REGULACION DE LAS ACTIVIDADES DE TRANSPORTE, DISTRIBUCION, COMERCIALIZACION, SUMINISTRO Y PROCEDIMIENTOS DE AUTORIZACION DE INSTALACIONES DE ENERGIA ELECTRICAS. DISTANCIAS A LINEAS ELECTRICAS DE ENERGIA ELECTRICA**

- REAL DECRETO 1955/2000 de 1-DIC-00, del Ministerio de Economía.
- B.O.E.: 27-DIC-00

**AUTORIZACIÓN PARA EL EMPLEO DE SISTEMAS DE INSTALACIONES CON CONDUCTORES AISLADOS BAJO CANALES PROTECTORES DE MATERIAL PLÁSTICO.**

- RESOLUCIÓN de 18-ENE-88, de la Dirección General de Innovación Industrial
- B.O.E.: 19-FEB-88

**REGLAMENTO SOBRE CONDICIONES TÉCNICAS Y GARANTÍAS DE SEGURIDAD EN INSTALACIONES ELÉCTRICAS DE ALTA TENSIÓN Y SUS ITC-RAT 01 A 23.**

- REAL DECRETO 337/2014, de 9-MAYO-2014, del Ministerio de Industria, Energía y Turismo
- B.O.E.: 9-JUN-2014

**3.5. PROTECCIÓN CONTRA INCENDIOS.****REGLAMENTO DE INSTALACIONES DE PROTECCIÓN CONTRA INCENDIOS.**

- REAL DECRETO 513/2017, de 22-MAY-17
- B.O.E.: 12-JUN-17

**ENTRADA EN VIGOR 12-12-2017**

**REGLAMENTO DE SEGURIDAD CONTRA INCENDIOS EN LOS ESTABLECIMIENTOS INDUSTRIALES**

- REAL DECRETO 2267/2004, de 3-DIC-04, del Ministerio de Industria, Turismo y Comercio.
- B.O.E.: 17-DIC-2004

Corrección de errores: B.O.E.: 05-MAR-05

**CLASIFICACION DE LOS PRODUCTOS DE CONSTRUCCION Y ELEMENTOS CONSTRUCTIVOS EN FUNCION DE SUS PROPIEDADES DE REACCION Y RESISTENCIA FRENTE AL FUEGO**

- REAL DECRETO 842/2013, de 31-oct-13, del Ministerio de Presidencia
- B.O.E.: 23-nov-13

**DB SI. SEGURIDAD EN CASO DE INCENDIO. PARTE II del CTE.**

- REAL DECRETO 314/2006, de 17-MAR-06, del Ministerio de Vivienda
- B.O.E.: 28-MAR-06

Para consultar todas las modificaciones del RD 314/2006, remitirse al apartado "0.1 Normas de carácter general"

**NORMA BÁSICA DE AUTOPROTECCIÓN DE LOS CENTROS, ESTABLECIMIENTOS Y DEPENDENCIAS DEDICADOS A ACTIVIDADES QUE PUEDAN DAR ORIGEN A SITUACIONES DE EMERGENCIA**

- REAL DECRETO 393/2007, de 23-MAR-07
- B.O.E.: 24-mar-2007

**MODIFICACION DEL R.D. 312/2005 POR EL QUE SE APROBLO LA CLASIFICACION DE LOS PRODUCTOS DE CONSTRUCCION POR SU REACCION AL FUEGO**

- REAL DECRETO 110/2008, de 01-FEB-08, del Ministerio de Presidencia
- B.O.E.: 12-FEB-08

**3.6. APARATOS ELEVADORES.****REQUISITOS ESENCIALES DE SEGURIDAD PARA LA COMERCIALIZACIÓN DE ASCENSORES Y COMPONENTES DE SEGURIDAD PARA ASCENSORES**

REAL DECRETO 203/2016 de 20 de mayo de 2016

**REGLAMENTO DE APARATOS DE ELEVACIÓN Y MANUTENCIÓN DE LOS MISMOS**

(sólo están vigentes los artículos 10 a 15, 19 y 23, el resto ha sido derogado por el Real Decreto 1314/1997)

- REAL DECRETO 2291/1985, de 8 de noviembre, del Ministerio de Industria y Energía
- B.O.E.: 11-DIC-1985

**MODIFICADO POR:**

Art 2º de la modificación de diversas normas reglamentarias en materia de seguridad industrial , para adecuarlas a la Ley 17/2009, de 23 de noviembre y a la Ley 25/2009, de 22 de diciembre

- REAL DECRETO 560/2010, de 7 de mayo, del Ministerio de Industria, Turismo y Comercio
- B.O.E.: 22-MAY-2010

**PRESCRIPCIONES PARA EL INCREMENTO DE LA SEGURIDAD DEL PARQUE DE ASCENSORES EXISTENTES**

- REAL DECRETO 57/2005, de 21 de enero, del Ministerio de Industria, Turismo y Comercio
- B.O.E.: 04-FEB-2005

**INSTRUCCIÓN TÉCNICA COMPLEMENTARIA ITC-MIE-AEM 1, REFERENTE A ASCENSORES ELECTROMECÁNICOS**

(Derogado, excepto los preceptos a los que remiten los artículos vigentes del "Reglamento de aparatos de elevación y manutención de los mismos")

ORDEN de 23 de septiembre de 1987, del Ministerio de Industria y Energía

B.O.E.: 6-OCT-1987

Corrección errores: 12-MAY-1988

**MODIFICADA POR:**

Modificación de la ITC-MIE-AEM 1, referente a ascensores electromecánicos

ORDEN de 12 de septiembre de 1991, del Ministerio de Industria, Comercio y Turismo

B.O.E.: 17-SEP-1991

Corrección errores: 12-OCT-1991

**PRESCRIPCIONES TÉCNICAS NO PREVISTAS EN LA ITC-MIE-AEM 1, DEL REGLAMENTO DE APARATOS DE ELEVACIÓN Y MANUTENCIÓN DE LOS MISMOS**

RESOLUCIÓN de 27 de abril de 1992, de la Dirección General de Política Tecnológica del Ministerio de Industria, Comercio y Turismo

B.O.E.: 15-MAY-1992

**3.7. APARATOS A PRESIÓN****EQUIPOS A PRESIÓN TRANSPORTABLES**

- REAL DECRETO 1388/2011 de 14 octubre 2011
- B.O.E.: 15-OCT-11

**REGLAMENTO DE APARATOS A PRESIÓN. -ENTRA EN VIGOR 2/01/2022**

- REAL DECRETO 809/2021 de 21-sept-2021

- B.O.E.: 11-OCT-21

### 3.8. AUDIOVISUALES Y ANTENAS.

ANTENAS EN EDIFICIOS. INFRAESTRUCTURAS COMUNES EN LOS EDIFICIOS PARA EL ACCESO A LOS SERVICIOS DE TELECOMUNICACION

- LEY 1/1998, de 27-FEB, de la Jefatura del Estado  
 - B.O.E. 28-FEB-98  
 Ver disposiciones transitorias y derogatorias del Real Decreto 401/2003 y de la Orden CTE/1296/2003

REGLAMENTO DE LAS INFRAESTRUCTURAS DE TELECOMUNICACIONES EN LOS EDIFICIOS.

-REAL DECRETO 401/2003, de 4-ABR-03, del Ministerio de Ciencia y Tecnología. **Derogado el capítulo III por RD 401/2003**  
 -B.O.E: 14-MAY-03

-ORDEN CTE/1296/2003, de 14-MAY-03, del Ministerio de Ciencia y Tecnología. **Derogados los artículos 6, 7 y 8, así como las disposiciones adicionales segunda y cuarta y los anexos IV, VI y VI por la Orden ITC 1142/2010**  
 -B.O.E: 27-MAYO-03

LEY GENERAL DE TELECOMUNICACIONES.

- LEY 11/1998, de 24-ABR-98, de la Jefatura del Estado.  
 - B.O.E.: 25-ABR-98 **Derogada parcialmente por la ley 32/2003**

TELECOMUNICACIONES POR SATELITE

- REAL DECRETO 136/97, de 31-ENE-97, del Ministerio de Fomento  
 - B.O.E.: 1-FEB-97  
 - Corrección de errores: 14-FEB-97

MODIFICACION DE ASPECTOS TECNICOS Y ADMINISTRATIVOS EN LAS ITC EN EL INTERIOR DE EDIFICIOS. PROCEDIMIENTOS EN INST.COLECTIVAS DE RECEPCION DE TELEVISION PARA SU ADECUACION A LA RECEPCION DE LA TDT.

- ORDEN ITC 1077/2006, de 06-ABR-06, del Ministerio de Industria, Turismo y Comercio.  
 - B.O.E.: 13-ABR-06

LEY GENERAL DE TELECOMUNICACIONES

Ley 32/2003, de 3 de Noviembre, Jefatura de Estado  
 -BOE: 4-NOV-2003

REGLAMENTO REGULADOR DE LA ACTIVIDAD DE INSTALACIÓN Y MANTENIMIENTO DE EQUIPOS Y SISTEMAS DE TELECOMUNICACIÓN

- RD 244/2010  
 - BOE 24-03-2010

ORDEN ITC/1142/2010 POR LA QUE SE DESARROLLA EL REGLAMENTO REGULADOR DE LA ACTIVIDAD DE INSTALACIÓN Y MANTENIMIENTO DE EQUIPOS Y SISTEMAS DE TELECOMUNICACIÓN APROBADO POR RD 244/2010

- BOE 5-05-2010

### 3.9. COMBUSTIBLES

REGLAMENTO GENERAL DEL SERVICIO PUBLICO DE GASES COMBUSTIBLES. (Derogada en lo que se oponga RD 919/2006)

- DECRETO 2913/1973, de 26-OCT-73. del Ministerio de Industria  
 - B.O.E.: 21-NOV-73

MODIFICACIÓN DEL REGLAMENTO GENERAL DEL SERVICIO PÚBLICO DE GASES COMBUSTIBLES. COMPLEMENTA AL ARTICULO 27.

- DECRETO 1091/1975, de 24-ABR-75. del Ministerio de Industria  
 - B.O.E.: 21-MAY-75

MODIFICACIÓN DEL APARTADO 5.4 DEL ART.27 DEL REGLAMENTO ANTES CITADO.

- DECRETO 3484/1983, de 14-DIC-83. del Ministerio de Industria y Energía  
 - B.O.E.: 20-FEB-84

REGLAMENTO DE REDES Y ACOMETIDAS DE COMBUSTIBLES GASEOSOS E INSTRUCCIONES.

"MIG". (Derogada en lo que se oponga RD 919/2006)

- ORDEN de 18-NOV-71, del Ministerio de Industria  
 - B.O.E.: 6-DIC-74

MODIFICACIÓN DE LOS PUNTOS 5.1 y 6.1 DEL REGLAMENTO DE REDES Y ACOMETIDAS DE COMBUSTIBLES GASEOSOS E INSTRUCCIONES. . (Derogada en lo que se oponga RD 919/2006)

- ORDEN de 26-OCT-83, del Ministerio de Industria y Energía  
 - B.O.E.: 8-NOV-84  
 - Corrección errores: 23-JUL-84

MODIFICACIÓN DE LAS INSTRUCCIONES TÉCNICAS COMPLEMENTARIAS ITC-MIG-5.1, 5.2, 5.5 y 6.2.DEL REGLAMENTO DE REDES Y ACOMETIDAS DE COMBUSTIBLES GASEOSOS E INSTRUCCIONES. . (Derogada en lo que se oponga RD 919/2006)

- ORDEN de 6-JUL-84, del Ministerio de Industria y Energía  
 - B.O.E.: 23-JUL-84

MODIFICACION DEL APARTADO 3.2.1 DE LA ITC-MIG 5.1DEL REGLAMENTO DE REDES Y ACOMETIDAS DE COMBUSTIBLES GASEOSOS E INSTRUCCIONES. (Derogada en lo que se oponga RD 919/2006)

- ORDEN 9-MAR-94, del Ministerio de Industria y Energía.  
 - B.O.E. 21-MAR-94

**MODIFICACION DE LA ITC-MIG-R 7.1 Y LA ITC-MIG-R 7.2 DEL REGLAMENTO DE REDES Y ACOMETIDAS DE COMBUSTIBLES GASEOSOS. . (Derogada en lo que se oponga RD 919/2006)**

- ORDEN 29-MAY-98, del Ministerio de Industria y Energía.
- B.O.E. 11-JUN-98

**MODIFICACIÓN DE LAS INSTRUCCIONES TÉCNICAS COMPLEMENTARIAS ITC-MIE-AG 6 y 11.**

- ORDEN de 15-FEB-91, del Ministerio de Industria y Energía
- B.O.E.: 26-FEB-91

**INSTRUCCIONES TÉCNICAS COMPLEMENTARIAS ITC-MIE-AG 10, 15, 16, 18 y 20.**

- ORDEN de 15-DIC-88, del Ministerio de Industria y Energía
- B.O.E.: 27-DIC-88

**REGLAMENTO DE INSTALACIONES PETROLIFERAS**

- REAL DECRETO 2085/1994, de 20-OCT-94, del Ministerio de Industria y Energía.
- B.O.E.: 27-ENE-95
- Corrección de errores: 20-ABR-95

**INSTRUCCIONES TÉCNICAS COMPLEMENTARIAS MI-IP 03 "INSTALACIONES PETROLIFERAS PARA USO PROPIO"**

- REAL DECRETO 1523/99, de 15-SEP-97, del Ministerio de Industria y Energía
- B.O.E.: 23-OCT-97

**INSTRUCCIONES TECNICAS COMPLEMENTARIAS MI-IP 04 "INSTALACIONES FIJAS PARA DISTRIBUCION AL POR MENOR DE CARBURANTES Y COMBUSTIBLES PETROLIFEROS EN INSTALACIONES DE VENTA AL PUBLICO.**

- REAL DECRETO 2201/1995, de 28-DIC-95, del Ministerio de Industria y Energía
- B.O.E.: 16-FEB-96
- Corrección de errores: 01-ABR-96

**MODIFICACION DEL REGLAMENTO DE INSTALACIONES PETROLIFERAS Y LAS INSTRUCCIONES TECNICAS COMPLEMENTARIAS MI-IP03 Y MI-IP04.**

- REAL DECRETO 1523/99, de 1-OCT-99, del Ministerio de Industria y Energía
- B.O.E.: 22-OCT-99
- Correccion de errores: 03-MAR-00

**REGLAMENTO TECNICO DE DISTRIBUCION Y UTILIZACION DE COMBUSTIBLES GASEOSOS Y SUS INSTRUCCIONES TECNICAS COMPLEMENTARIAS ICG 01 A 11**

- REAL DECRETO 919/2006, de 28-JUL-06, del Ministerio de Industria, Turismo y Comercio.
- B.O.E.: 04-SEP-06.
- Entrada en vigor a los 6 meses de su publicación en el B.O.E.

**ALMACENAMIENTO DE PRODUCTOS QUÍMICOS E ITCS COMPLEMENTARIAS MIE APQ 0-10**

- REAL DECRETO 656/2017
- BOE: 25/07/2017

**4. BARRERAS ARQUITECTÓNICAS****4.1. BARRERAS ARQUITECTÓNICAS****REAL DECRETO POR EL QUE SE APRUEBAN LAS CONDICIONES BÁSICAS DE ACCESIBILIDAD Y NO DISCRIMINACIÓN DE LAS PERSONAS CON DISCAPACIDAD PARA EL ACCESO Y UTILIZACIÓN DE LOS ESPACIOS PÚBLICOS URBANIZADOS Y EDIFICACIONES.**

REAL DECRETO 505/2007, de 20 de abril, del Ministerio de la Presidencia  
B.O.E.: 11-MAY-2007

**MODIFICADO POR:**

La Disposición final primera de la modificación del Real Decreto 314/2006, de 17 de marzo, en materia de accesibilidad y no discriminación de las personas con discapacidad  
REAL DECRETO 173/2010, de 19 de febrero, del Ministerio de Vivienda  
B.O.E.: 11-MAR-2010

**DESARROLLADO POR:**

Desarrollo del documento técnico de condiciones básicas de accesibilidad y no discriminación para el acceso y utilización de los espacios públicos urbanizados  
Orden 561/2010, de 1 de febrero, del Ministerio de Vivienda  
B.O.E.: 11-MAR-2010

**DB-SUA-SEGURIDAD DE UTILIZACIÓN Y ACCESIBILIDAD**

REAL DECRETO 173/2010, de 19 de febrero, del ministerio de vivienda  
B.O.E.: 11-MAR-2010

Para consultar todas las modificaciones del rd 314/2006, remitirse al apartado "0.1 normas de carácter general"

**MODIFICACIONES EN MATERIA DE ACCESIBILIDAD AL REAL DECRETO 314/2006 POR EL QUE SE APROBO EL CTE**

- - REAL DECRETO 173/2010, de 19-FEB-10, del Ministerio de Vivienda<BR>
- - B.O.E.: 12-MAR-10

**CONDICIONES DE ACCESIBILIDAD Y NO DISCRIMINACIÓN DE LAS PERSONAS CON DISCAPACIDAD EN SUS RELACIONES CON LA ADMINISTRACION GENERAL DEL ESTADO.**

- REAL DECRETO 366/2007, de 16-MAR-07, del Ministerio de la Presidencia.
- B.O.E: 24-MAR-07.

**5. PROYECTO Y OBRA****5.1. CEMENTOS****INSTRUCCIÓN PARA LA RECEPCIÓN DE CEMENTOS "RC-16".**

- REAL DECRETO 256/2016, de 6 de junio, del Ministerio de la Presidencia
- B.O.E.: 25-JUN-2016

**DECLARACION DE LA OBLIGATORIEDAD DE HOMOLOGACIÓN DE LOS CEMENTOS PARA LA FABRICACION DE HORMIGONES Y MORTEROS PARA TODO TIPO DE OBRAS Y PRODUCTOS PREFABRICADOS.**

- REAL DECRETO 1313/1988, de 28-OCT-88 del Ministerio de Industria y Energía
- B.O.E. : 04-NOV-88
- MODIFICACION. B.O.E. : 3-JUN-89
- MODIFICACION. B.O.E. : 29-DIC-89
- MODIFICACION DEL PLAZO DE ENTRADA EN VIGOR. B.O.E. : 03-JUL-90
- MODIFICACION. B.O.E. : 11-FEB-92
- MODIFICACION. B.O.E. : 26-MAY-97
- MODIFICACION(ORDEN PRE/2829/2002). B.O.E.: 14-NOV-02

**CERTIFICACION DE CONFORMIDAD A NORMAS COMO ALTERNATIVA DE LA HOMOLOGACIÓN DE LOS CEMENTOS PARA LA FABRICACION DE HORMIGONES Y MORTEROS PARA TODO TIPO DE OBRAS Y PRODUCTOS PREFABRICADOS.**

- ORDEN de 17-ENE-89, del Ministerio de Industria y Energía.
- B.O.E. : 25-ENE-89

**5.2. PROYECTOS****NORMAS SOBRE REDACCIÓN DE PROYECTOS Y DIRECCIÓN DE OBRAS DE EDIFICACIÓN.**

- DECRETO 462/1971 de 11-MAR-71, del Ministerio de Vivienda.
- B.O.E. 24-MAR-71

**PLIEGO DE CONDICIONES TÉCNICAS DE LA DIRECCIÓN GENERAL DE ARQUITECTURA.**

- ORDEN de 04-JUN-73, del Ministerio de Vivienda.
- B.O.E.: 26-JUN-73

**5.3. CONTROL DE CALIDAD.****CONDICIONES ARMONIZADAS PARA LA COMERCIALIZACIÓN DE PRODUCTOS DE CONSTRUCCIÓN**

- REGLAMENTO 305/2011 de 9-MAR-2011

**CONTROL DE CALIDAD EN LA EDIFICACION.**

- DECRETO 14/ 1993, de 11-MAR-93, de la Consejería de Obras Publicas y Urbanismo. Comunidad Autónoma de La Rioja.
- B.O.R...: 27-MAR-93.

**6. VARIOS****6.1. ORDENACION DEL TERRITORIO, MEDIO AMBIENTE E IMPACTO AMBIENTAL.****PROTECCIÓN DEL MEDIO AMBIENTE ATMOSFÉRICO.**

- LEY 34/2007, de 15-nov-07
- B.O.E.: 16-NOV-07

- DECRETO 833/1975, de 6-FEB-75, del Ministerio de Planificación del Desarrollo
- B.O.E.: 22-ABR-75
- Corrección errores: 9-JUN-75

**MODIFICACIÓN DEL DECRETO ANTERIOR.**

- REAL DECRETO 547/1979, de 20-FEB, del Ministerio de Industria y Energía
- B.O.E.: 23-MAR-79
- DEROGADO PARCIALMENTE. RD 100/2011

**ACTUALIZACIÓN CATÁLOGO DE ACTIVIDADES POTENCIALMENTE CONTAMINADORAS DE ATMÓSFERA**

- B.O.E.: 29-ene-11
- REAL DECRETO 100/2011, de 28 de Enero

**EVALUACIÓN DE IMPACTO AMBIENTAL.**

- LEY 21-2013. LEY EVALUACIÓN IMPACTO AMBIENTAL
- BOE:11-12-13

**LEY DEL SUELO**

- LEY 8/2007, de 18-MAY-07, de la Jefatura del Estado.
- B.O.E.: 4-MAY-06

**6.2. RESIDUOS.****RESIDUOS Y SUELOS CONTAMINADOS PARA UNA ECONOMÍA CIRCULAR**

- LEY 7/2022 de 8-ABRIL
- BOE: 9-ABR-22

**PRODUCCION Y GESTION DE LOS RESIDUOS DE CONSTRUCCION Y DEMOLICION**

- REAL DECRETO 105/2008, de 01-FEB-08, del Ministerio de la Presidencia
- B.O.E.: 13-FEB-08

**DB HS 2. SALUBRIDAD: RECOGIDA Y EVACUACION DE RESIDUOS. PARTE II del CTE.**

- REAL DECRETO 314/2006, de 17-MAR-06, del Ministerio de Vivienda
- B.O.E.: 28-MAR-06

**6.3. SEGURIDAD Y SALUD EN EL TRABAJO.****PREVENCION DE RIESGOS LABORALES**

- LEY 31/1995, de 8-NOV-95, de Jefatura del Estado
- B.O.E. 10-NOV-95

**REFORMA DEL MARCO NORMATIVO DE LA PREVENCIÓN DE RIESGOS LABORALES.**

- LEY 54/2003 de 12-DIC-03 de la Jefatura del Estado.
- B.O.E.: 13-DIC-03

**DESARROLLO ART.24 DE LA LEY 31/1995 DE PREVENCION DE RIESGOS LABORALES, EN MATERIA DE COORDINACION DE ACTIVIDADES EMPRESARIALES.**

- REAL DECRETO 171/2004, de 30-ENE-04 del Ministerio de Trabajo y Asuntos Sociales.
- B.O.E.: 31-ENE-04
- Corrección de errores B.O.E.: 10-MAR-04

**DISPOSICIONES MÍNIMAS DE SEGURIDAD Y SALUD EN LAS OBRAS DE CONSTRUCCIÓN**

- REAL DECRETO 1627/1997, de 24-OCT-97 del Ministerio de la Presidencia.
- B.O.E.: 25-OCT-97

MODIFICACION DEL R.D. 39/1997 (REGLAMENTO SERVICIOS DE PREVENCION) Y MODIFICACION DEL R.D. 1627/1997(DISPOSICIONES MÍNIMAS SEGURIDAD Y SALUD EN OBRAS DE CONSTRUCCION).

- REAL DECRETO 604/2006, de 19-MAY-06, del Ministerio de Trabajo y Asuntos Sociales
- B.O.E.: 29-MAY-06

**REGLAMENTO DE LOS SERVICIOS DE PREVENCION**

- REAL DECRETO 39/1997, de 17-ENE-97, del Ministerio de Trabajo y Asuntos Sociales
- B.O.E. 31-ENE-97

**MODIFICACION DEL REGLAMENTO DE LOS SERVICIOS DE PREVENCION**

- REAL DECRETO 780/1998, de 30-ABR-98, del Ministerio de Trabajo y Asuntos Sociales
- B.O.E. 1-MAY-98

**DISPOSICIONES MÍNIMAS EN MATERIA DE SEÑALIZACIÓN DE SEGURIDAD Y SALUD EN EL TRABAJO.**

- REAL DECRETO 485/1997, de 14-ABR.-97 del Ministerio de Trabajo
- B.O.E.: 23-ABR-97

**DISPOSICIONES MÍNIMAS DE SEGURIDAD Y SALUD EN LOS LUGARES DE TRABAJO.**

- REAL DECRETO 486/1997, de 14-ABR.-97 del Ministerio de Trabajo
- B.O.E.: 23-ABR-77

**MANIPULACION DE CARGAS**

- REAL DECRETO 487/1997, de 14-ABR-97, del Ministerio de Trabajo y Asuntos Sociales
- B.O.E. 23-ABR-97

**DISPOSICIONES MÍNIMAS EN MATERIA DE SEGURIDAD Y SALUD RELATIVAS AL TRABAJO CON EQUIPOS QUE INCLUYAN PANTALLAS DE VISUALIZACIÓN.**

- REAL DECRETO 488/1997, de 14-ABR-97 del Ministerio de Trabajo
- B.O.E.: 23-ABR-97

**UTILIZACION DE EQUIPOS DE TRABAJO**

- REAL DECRETO 1215/1997, de 18-JUL-97, del Ministerio de Trabajo y Asuntos Sociales
- B.O.E. 7-AGO-97

**MODIFICACION DEL R.D.1215/1997 SOBRE UTILIZACION DE EQUIPOS DE TRABAJO**

- REAL DECRETO 2177/2004, de 12-NOV-04, del Ministerio de la Presidencia
- B.O.E. 13-NOV-04

**UTILIZACION DE EQUIPOS DE PROTECCION INDIVIDUAL**

- REAL DECRETO 773/1997, de 30-MAY-97, del Ministerio de Trabajo y Asuntos Sociales
- B.O.E. 12-JUN-97

**PROTECCION DE LA SALUD Y LA SEGURIDAD DE LOS TRABAJADORES CONTRA LOS RIESGOS RELACIONADOS CON LA EXPOSICION AL RUIDO**

- REAL DECRETO 286/2006, de 10-MAR-06, del Ministerio de la Presidencia
- B.O.E.: 11-MAR-06
- Correccion de errores:B.O.E.: 14-MAR-06
- Correccion de errores:B.O.E.: 24-MAR-06



DISPOSICIONES MINIMAS PARA LA PROTECCION DE LA SALUD Y SEGURIDAD DE LOS TRABAJADORES FRENTE AL RIESGO ELECTRICO

- REAL DECRETO 614/2001, de 8-JUN-01 del Ministerio de la Presidencia
- B.O.E.: 21-JUN-01

REGLAMENTO DE LA INFRAESTRUCTURA PARA LA CALIDAD Y SEGURIDAD INDUSTRIAL.

- REAL DECRETO 411/1997, de 21-MAR-97 del Ministerio de Trabajo. Modifica el R.D. 2200/1995 de 28-DIC-95
- B.O.E.: 26-ABR-97

PROTECCION DE LA SALUD Y SEGURIDAD DE LOS TRABAJADORES CONTRA RIESGOS RELACIONADOS CON AGENTES QUIMICOS DURANTE EL TRABAJO

- REAL DECRETO 374/2001 de 6-ABR-01 del Ministerio de la Presidencia.
- B.O.E.: 1-MAY-01

REGULACION DE LA SUBCONTRATACION EN EL SECTOR DE LA CONSTRUCCION.

- Ley 32/2006, de 18-OCT-06.
- B.O.E.: 19-OCT-06.

DESARROLLO DE LA LEY 32/2006 REGULACION DE LA SUBCONTRATACION EN EL SECTOR DE LA CONSTRUCCION.

- REAL DECRETO 1109/2007, de 24-AGO-07, del Ministerio de Trabajo y Asuntos Sociales
- B.O.E.: 25-AGO-06.

## ANEXO: LA RIOJA

**GENERAL****REGULACION DEL LIBRO DEL EDIFICIO EN LA RIOJA.**

- DECRETO 38/2004, de 2-JUL-04, de la Consejería de Vivienda, Obras Públicas y Transportes
- B.O.R.: 6-JUL-04
- De aplicación a los edificios de viviendas para los que se solicite cédula de habitabilidad o calificación definitiva con posterioridad a 6 meses desde su publicación en el BOR.

**LEY DE VIVIENDA DE LA RIOJA**

- LEY 2 de 2007, de 1 de Marzo
- BOE: 08/03/07
- Entrada en vigor el 8 de Septiembre de 2007

**CONDICIONES MÍNIMAS DE HABITABILIDAD EN VIVIENDAS.**

- DECRETO 51/2002 de 4-OCT-02, de la Consejería de Obras Publicas, Transporte, Urbanismo y Vivienda. Comunidad Autónoma de La Rioja.
- B.O.R.: 31-OCT-02

**DECRETO 22/2013, DE 26 DE JULIO, POR EL QUE SE REGULA EL REGISTRO DE CERTIFICADOS DE EFICIENCIA ENERGÉTICA DE EDIFICIOS EN LA RIOJA**

- B.O.R. 31-JUL-13

**URBANISMO****ORDENACION DEL TERRITORIO Y URBANISMO DE LA RIOJA.**

- LEY 10/1998, de 2-JUL-98, de Presidencia
- B.O.R.: 4-JUL-98

**SANEAMIENTO Y DEPURACIÓN****SANEAMIENTO Y DEPURACION DE AGUAS RESIDUALES DE LA RIOJA.**

- LEY 5/2000 DE 25-OCT-00, de Presidencia.
- B.O.R. 31-OCT-00

**MODIFICACIÓN LEY SANEAMIENTO Y DEPURACIÓN DE AGUAS RESIDUALES DE LA RIOJA**

- LEY 11/2006
- BOE: 30/12/06

**REGLAMENTO DE DESARROLLO SANEAMIENTO Y DEPURACION DE AGUAS RESIDUALES DE LA RIOJA.**

- DECRETO 55/2001 DE 21-DIC-01, de la Consejería de Turismo y Medio Ambiente.
- B.O.R. 27-DIC-01

**MEDIOAMBIENTE****PROTECCIÓN DEL MEDIO AMBIENTE DE LA RIOJA**

- LEY 6/2017
- BOR 26-05-2017

**DESARROLLO DE LA LEY DE PROTECCIÓN DEL MEDIOAMBIENTE DE LA RIOJA**

- DECRETO 29/2018
- BOR 26-09-2018

**REGULADOR DE LAS ACTIVIDADES DE PRODUCCIÓN Y GESTIÓN DE RESIDUOS DE LA RIOJA**

- DECRETO 44/2014
- BOR 18-01-2006

**REGULA DOCUMENTOS DE CONTROL Y SEGUIMIENTO PARA LA RECOGIDA Y GESTIÓN DE RESIDUOS NO PELIGROSOS.**

- Orden 32/2001
- BOR 03-01-2002

**DOCUMENTOS DE CONTROL Y SEGUIMIENTO PARA LA RECOGIDA Y GESTIÓN DE PEQUEÑAS CANTIDADES DE RESIDUOS PELIGROSOS**

- Orden 1/2002 por la que se regulan los,
- BOR 31-01-2002

**DIRECTRIZ DE PROTECCIÓN DE SUELO NO URBANIZABLE DE LA RIOJA**

- DECRETO 18/2019
- BOR 29-05-2019

**ACCESIBILIDAD Y HABITABILIDAD****CONDICIONES MÍNIMAS DE HABITABILIDAD EN VIVIENDAS**

- DECRETO 28/2013, de 13-SEP-13, de la Consejería de Obras Públicas, Transportes, Urbanismo y Vivienda.
- B.O.R.: 18-SEPT-13.

Reforma de local para gastrobar en Logroño (La Rioja)

---

**DOCUMENTO 3: PRESUPUESTO  
Y RESUMEN DE PRESUPUESTO**

## PLIEGO DE CONDICIONES PARTICULARES.

PLIEGO PARTICULAR:

- DISPOSICIONES GENERALES
- CONDICIONES FACULTATIVAS
- CONDICIONES ECONÓMICAS
- CONDICIONES TÉCNICAS
- ANEXOS

PROYECTO: **EJECUCIÓN Y ACTIVIDAD DE REFORMA DE LOCAL PARA GASTROBAR**

PROMOTOR: AGRÍCOLA ANGULO GARCÍA

SITUACIÓN: C/M<sup>a</sup> Teresa Gil de Gárate nº24 bajo Logroño (La Rioja)

ING. INDUSTRIAL: ÓSCAR CANALEJO PEÑA

Índice

**1 CLAÚSULAS ADMINISTRATIVAS**

**1.1 CONDICIONES GENERALES**

**1.2 CONDICIONES FACULTATIVAS**

**1.2.1 AGENTES INTERVINIENTES en la OBRA**

**1.2.1.1 PROMOTOR**

**1.2.1.2 CONTRATISTA**

**1.2.1.3 DIRECCIÓN FACULTATIVA**

**1.2.2 DOCUMENTACIÓN de OBRA**

**1.2.3 REPLANTEO y ACTA de REPLANTEO**

**1.2.4 LIBRO de ÓRDENES**

**1.2.5 RECEPCIÓN de la OBRA**

**1.3 CONDICIONES ECONÓMICAS**

**1.3.1 FIANZAS y SEGUROS**

**1.3.2 PLAZO de EJECUCIÓN y SANCIÓN por RETRASO**

**1.3.3 PRECIOS**

**1.3.3.1 PROYECTOS ADJUDICADOS por SUBASTA o CONCURSO**

**1.3.4 MEDICIONES y VALORACIONES**

**1.3.5 CERTIFICACIÓN y ABONO**

**1.3.6 OBRAS CONTRATADAS POR LAS AA.PP.**

**1.4 CONDICIONES LEGALES**

**1.4.1 NORMATIVA de APLICACIÓN**

**1.4.2 PRELACIÓN de DOCUMENTOS**

**2 CONDICIONES TÉCNICAS de los MATERIALES, de la EJECUCIÓN y de las VERIFICACIONES**

**2.1 DEMOLICIONES**

**2.2 ACONDICIONAMIENTO del TERRENO**

**2.3 CIMENTACIÓN**

**2.4 ESTRUCTURA**

**2.4.1 ESTRUCTURA de FÁBRICA**

**2.5 CERRAMIENTOS**

**2.6 TABIQUERÍAS y DIVISIONES**

**2.7 CARPINTERÍA EXTERIOR**

**2.8 CARPINTERÍA INTERIOR**

**2.9 INSTALACIONES**

**2.10 AISLAMIENTOS**

**2.11 IMPERMEABILIZACIÓN**

**2.12 LÁMINAS y BARRERAS**



**2.13 CUBIERTAS**

**2.13.1 PLANAS**

**2.13.2 INCLINADAS**

**2.14 REVESTIMIENTOS**

**2.14.1 PARAMENTOS**

**2.14.2 SUELOS**

**2.14.3 FALSOS TECHOS**

## **1 CLAÚSULAS ADMINISTRATIVAS**

### **1.1 CONDICIONES GENERALES**

El objeto del presente pliego es la ordenación de las condiciones facultativas, técnicas, económicas y legales que han de regir durante la ejecución de las obras de construcción del proyecto.

La obra ha de ser ejecutada conforme a lo establecido en los documentos que conforman el presente proyecto, siguiendo las condiciones establecidas en el contrato y las órdenes e instrucciones dictadas por la dirección facultativa de la obra, bien oralmente o por escrito.

Cualquier modificación en obra, se pondrá en conocimiento de la Dirección Facultativa, sin cuya autorización no podrá ser realizada.

Se acometerán los trabajos cumpliendo con lo especificado en el apartado de condiciones técnicas de la obra y se emplearán materiales que cumplan con lo especificado en el mismo.

Durante la totalidad de la obra se estará a lo dispuesto en la normativa vigente especialmente a la de obligado cumplimiento.

Es obligación de la contrata, así como del resto de agentes intervinientes en la obra el conocimiento del presente pliego y el cumplimiento de todos sus puntos.

Como documento subsidiario para aquellos aspectos no regulados en el presente pliego se adoptarán las prescripciones recogidas en el Pliego General de Condiciones Técnicas de la Edificación publicado por los Consejos Generales de la Arquitectura y de la Arquitectura Técnica de España.

### **1.2 CONDICIONES FACULTATIVAS**

#### **1.2.1 AGENTES INTERVINIENTES en la OBRA**

##### **1.2.1.1 PROMOTOR**

Será considerado promotor cualquier persona, física o jurídica, pública o privada, que, individual o colectivamente, decide, impulsa, programa y financia, con recursos propios o ajenos, las obras de edificación objeto de este proyecto.

Cuando el promotor realice directamente con medios humanos y materiales propios la totalidad o determinadas partes de la obra, tendrá también la consideración de contratista a los efectos de la Ley 32/2006.

A los efectos del RD 1627/97 cuando el promotor contrate directamente trabajadores autónomos para la realización de la obra o de determinados trabajos de la misma, tendrá la consideración de contratista excepto en los casos estipulados en dicho Real Decreto.

Tendrá la consideración de productor de residuos de construcción y demolición a los efectos de lo dispuesto en el RD 105/2008.

Son obligaciones del promotor:

- Ostentar sobre el solar la titularidad de un derecho que le faculte para construir en él.
- Nombrar a los técnicos proyectistas y directores de obra y de la ejecución material.
- Velar para que la prevención de riesgos laborales se integre en la planificación de los trabajos de la obra. Debe disponer los medios para facilitar al contratista y a las empresas (subcontratistas) y trabajadores autónomos de él dependientes la gestión preventiva de la obra.
- Contratar al técnico redactor del Estudio de Seguridad y Salud y al Coordinador en obra y en proyecto si fuera necesario.
- Facilitar la documentación e información previa necesaria para la redacción del proyecto, así como autorizar al director de obra las posteriores modificaciones del mismo.
- Gestionar y obtener las preceptivas licencias y autorizaciones administrativas, así como suscribir el acta de recepción de la obra.
- Suscribir los seguros o garantías financieras equivalentes exigidos por la Ley de Ordenación de la Edificación.
- Facilitar el Libro del Edificio a los usuarios finales. Dicho Libro incluirá la documentación reflejada en la Ley de Ordenación de la Edificación, el Código Técnico de la Edificación, el certificado de eficiencia energética del edificio y los aquellos otros contenidos exigidos por la normativa.
- Incluir en proyecto un estudio de gestión de residuos de construcción y demolición. En obras de demolición, rehabilitación, reparación o reforma, hacer un inventario de los residuos peligrosos que se generarán, que deberá incluirse en el estudio de gestión, así como prevenir su retirada selectiva y asegurar su envío a gestores autorizados de residuos peligrosos.
- Disponer de la documentación que acredite que los residuos de construcción y demolición han sido debidamente gestionados según legislación.
- En su caso constituir la fianza o garantía financiera equivalente que asegure el cumplimiento de los requisitos establecidos en relación con los residuos de construcción y demolición de la obra.
- En promociones de vivienda, en caso de percibir cantidades anticipadas, se habrán de cumplir las condiciones impuestas por la Ley de Ordenación de la Edificación en su disposición adicional primera.

##### **1.2.1.2 CONTRATISTA**

Contratista: es la persona física o jurídica, que tiene el compromiso de ejecutar las obras con medios humanos y materiales suficientes, propios o ajenos, dentro del plazo acordado y con sujeción estricta al proyecto técnico que las define, al contrato firmado con el promotor, a las especificaciones realizadas por la Dirección Facultativa y a la legislación aplicable.

Tendrá la consideración de poseedor de residuos de construcción y demolición a los efectos de lo dispuesto en el RD 105/2008.

Son obligaciones del contratista:

- La ejecución de las obras alcanzando la calidad exigida en el proyecto cumpliendo con los plazos establecidos en el contrato.
- Tener la capacitación profesional para el cumplimiento de su cometido como constructor.
- Designar al jefe de obra que asumirá la representación técnica del constructor en la obra, tendrá la capacitación adecuada de acuerdo con las características y la complejidad de la obra y permanecerá en la obra a lo largo de toda la jornada legal de trabajo hasta la recepción de la obra. El jefe de obra, deberá cumplir las indicaciones de la Dirección Facultativa y firmar en el libro de órdenes, así como cerciorarse de la correcta instalación de los medios auxiliares, comprobar replanteos y realizar otras operaciones técnicas.
- Asignar a la obra los medios humanos y materiales que su importancia requiera.
- Formalizar las subcontrataciones de determinadas partes o instalaciones de la obra dentro de los límites establecidos en el contrato.
- Firmar el acta de replanteo y el acta de recepción de la obra.
- Facilitar al director de obra los datos necesarios para la elaboración de la documentación de la obra ejecutada.
- Suscribir las garantías previstas en el presente pliego y en la normativa vigente.
- Redactar el Plan de Seguridad y Salud.
- Designar al recurso preventivo de Seguridad y Salud en la obra entre su personal técnico cualificado con presencia permanente en la obra y velar por el estricto cumplimiento de las medidas de seguridad y salud precisas según normativa vigente y el plan de seguridad y salud.
- Vigilar el cumplimiento de la Ley 32/2006 por las empresas subcontratistas y trabajadores autónomos con que contraten; en particular, en lo que se refiere a las obligaciones de acreditación e inscripción en el Registro de Empresas Acreditadas, contar con el porcentaje de trabajadores contratados con carácter indefinido aspectos regulados en el artículo 4 de dicha Ley y al régimen de la subcontratación que se regula en el artículo 5.
- Informar a los representantes de los trabajadores de las empresas que intervengan en la ejecución de la obra de las contrataciones y subcontrataciones que se hagan en la misma.
- Estará obligado a presentar al promotor un plan que refleje cómo llevará a cabo las obligaciones que le incumban en relación con los residuos de



- construcción y demolición que se vayan a producir en la obra.
- Cuando no proceda a gestionar por sí mismo los residuos de construcción y demolición estará obligado a entregarlos a un gestor de residuos o a participar en un acuerdo voluntario o convenio de colaboración para su gestión.
  - Estará obligado a mantener los residuos de construcción y demolición en condiciones adecuadas de higiene y seguridad, así como a evitar la mezcla de fracciones ya seleccionadas que impida o dificulte su posterior valorización o eliminación.

### **PLAZO de EJECUCIÓN y PRÓRROGAS**

En caso de que las obras no se pudieran iniciar o terminar en el plazo previsto como consecuencia de una causa mayor o por razones ajenas al Contratista, se le otorgará una prórroga previo informe favorable de la Dirección Facultativa. El Contratista explicará la causa que impide la ejecución de los trabajos en los plazos señalados, razonándolo por escrito.

La prórroga solo podrá solicitarse en un plazo máximo de un mes a partir del día en que se originó la causa de esta, indicando su duración prevista y antes de que la contrata pierda vigencia. En cualquier caso el tiempo prorrogado se ajustará al perdido y el Contratista perderá el derecho de prórroga si no la solicita en el tiempo establecido.

### **MEDIOS HUMANOS y MATERIALES en OBRA**

Cada una de las partidas que compongan la obra se ejecutarán con personal adecuado al tipo de trabajo de que se trate, con capacitación suficientemente probada para la labor a desarrollar. La Dirección Facultativa, tendrá la potestad facultativa para decidir sobre la adecuación del personal al trabajo a realizar. El Contratista proporcionará un mínimo de dos muestras de los materiales que van a ser empleados en la obra con sus certificados y sellos de garantía en vigor presentados por el fabricante, para que sean examinadas y aprobadas por la Dirección Facultativa, antes de su puesta en obra. Los materiales que no reúnan las condiciones exigidas serán retirados de la obra. Aquellos materiales que requieran de marcado CE irán acompañados de la declaración de prestaciones que será facilitada al director de ejecución material de la obra en el formato (digital o papel) que éste disponga al comienzo de la obra.

Las pruebas y ensayos, análisis y extracción de muestras de obra que se realicen para cerciorarse de que los materiales y unidades de obra se encuentran en buenas condiciones y están sujetas al Pliego, serán efectuadas cuando se estimen necesarias por parte de la Dirección Facultativa y en cualquier caso se podrá exigir las garantías de los proveedores.

El transporte, descarga, acopio y manipulación de los materiales será responsabilidad del Contratista.

### **INSTALACIONES y MEDIOS AUXILIARES**

El proyecto, consecución de permisos, construcción o instalación, conservación, mantenimiento, desmontaje, demolición y retirada de las instalaciones, obras o medios auxiliares de obra necesarias y suficientes para la ejecución de la misma, serán obligación del Contratista y correrán a cargo del mismo. De igual manera, será responsabilidad del contratista, cualquier avería o accidente personal que pudiera ocurrir en la obra por insuficiencia o mal estado de estos medios o instalaciones.

El Contratista instalará una oficina dotada del mobiliario suficiente, donde la Dirección Facultativa podrá consultar la documentación de la obra y en la que se guardará una copia completa del proyecto, visada por el Colegio Oficial en el caso de ser necesario, el libro de órdenes, libro de incidencias según RD 1627/97, libro de visitas de la inspección de trabajo, copia de la licencia de obras y copia del plan de seguridad y salud.

### **SUBCONTRATAS**

Subcontratista es la persona física o jurídica que asume contractualmente ante el contratista u otro subcontratista comitente el compromiso de realizar determinadas partes o unidades de obra.

El Contratista podrá subcontratar capítulos o unidades de obra, bajo su responsabilidad, previo consentimiento del Promotor y la Dirección Facultativa, asumiendo en cualquier caso el contratista las actuaciones de las subcontratas.

Será obligación de los subcontratistas vigilar el cumplimiento de la Ley 32/2006 por las empresas subcontratistas y trabajadores autónomos con que contraten; en particular, en lo que se refiere a las obligaciones de acreditación e inscripción en el Registro de Empresas Acreditadas, contar con el porcentaje de trabajadores contratados con carácter indefinido aspectos regulados en el artículo 4 de dicha Ley y al régimen de la subcontratación que se regula en el artículo 5.

Tendrán la consideración de poseedores de residuos de construcción y demolición a los efectos de lo dispuesto en el RD 105/2008.

### **RELACIÓN con los AGENTES INTERVINIENTES en la OBRA**

El orden de ejecución de la obra será determinada por el Contratista, excepto cuando la dirección facultativa crea conveniente una modificación de los mismos por razones técnicas en cuyo caso serán modificados sin contraprestación alguna.

El contratista estará a lo dispuesto por parte de la dirección de la obra y cumplirá sus indicaciones en todo momento, no cabiendo reclamación alguna, en cualquier caso, el contratista puede manifestar por escrito su disconformidad y la dirección firmará el acuse de recibo de la notificación.

En aquellos casos en que el contratista no se encuentre conforme con decisiones económicas adoptadas por la dirección de la obra, este lo pondrá en conocimiento de la propiedad por escrito, haciendo llegar copia de la misma a la Dirección Facultativa.

### **DEFECTOS de OBRA y VICIOS OCULTOS**

El Contratista será responsable hasta la recepción de la obra de los posibles defectos o desperfectos ocasionados durante la misma.

En caso de que la Dirección Facultativa, durante las obras o una vez finalizadas, observara vicios o defectos en trabajos realizados, materiales empleados o aparatos que no cumplan con las condiciones exigidas, tendrá el derecho de mandar que las partes afectadas sean demolidas y reconstruidas de acuerdo con lo contratado, antes de la recepción de la obra y a costa de la contrata.

De igual manera, los desperfectos ocasionados en fincas colindantes, vía pública o a terceros por el Contratista o subcontrata del mismo, serán reparados a cuenta de éste, dejándolas en el estado que estaban antes del inicio de las obras.

### **MODIFICACIONES en las UNIDADES de OBRA**

Las unidades de obra no podrán ser modificadas respecto a proyecto a menos que la Dirección Facultativa así lo disponga por escrito.

En caso de que el Contratista realizase cualquier modificación beneficiosa (materiales de mayor calidad o tamaño), sin previa autorización de la Dirección Facultativa y del Promotor, sólo tendrá derecho al abono correspondiente a lo que hubiese construido de acuerdo con lo proyectado y contratado.

En caso de producirse modificaciones realizadas de manera unilateral por el Contratista que menoscaben la calidad de lo dispuesto en proyecto, quedará a juicio de la Dirección Facultativa la demolición y reconstrucción o la fijación de nuevos precios para dichas partidas.

Previamente a la ejecución o empleo de los nuevos materiales, convendrán por escrito el importe de las modificaciones y la variación que supone respecto al contratado.

Toda modificación en las unidades de obra será anotada en el libro de órdenes, así como su autorización por la Dirección Facultativa y posterior comprobación.

### **1.2.1.3 DIRECCIÓN FACULTATIVA**

### **PROYECTISTA**

Es el encargado por el promotor para redactar el proyecto de ejecución de la obra con sujeción a la normativa vigente y a lo establecido en contrato. Será encargado de realizar las copias de proyecto necesarias y, en caso necesario, visarlas en el colegio profesional correspondiente. Cuando el proyecto se desarrolle o complete mediante proyectos parciales o documentos técnicos, cada proyectista asumirá la titularidad de su proyecto. El proyectista suscribirá el certificado de eficiencia energética del proyecto a menos que exista un proyecto parcial de instalaciones térmicas, en cuyo caso el certificado lo suscribirá el autor de este proyecto parcial.

### **DIRECTOR de la OBRA**

Forma parte de la Dirección Facultativa, dirige el desarrollo de la obra en aspectos técnicos, estéticos, urbanísticos y medioambientales, de conformidad con el proyecto, la licencia de edificación y demás autorizaciones preceptivas y las condiciones del contrato, con el objeto de asegurar su adecuación al fin propuesto.

Son obligaciones del director de obra:

- Verificar el replanteo y la adecuación de la cimentación y de la estructura proyectada a las características geotécnicas del terreno.
- Resolver las contingencias que se produzcan en la obra y consignar en el Libro de Órdenes y Asistencias las instrucciones precisas para la correcta interpretación del proyecto.
- Elaborar modificaciones del proyecto, que vengan exigidas por la marcha de la obra.
- Suscribir el acta de replanteo o de comienzo de obra y el certificado final de obra, así como conformar las certificaciones de las unidades de obra ejecutadas.
- Elaborar y suscribir la documentación de la obra ejecutada para entregarla al promotor, con los visados que en su caso fueran preceptivos.
- Suscribir el certificado de eficiencia energética del edificio terminado.

### **DIRECTOR de la EJECUCIÓN de la OBRA**

Forma parte de la dirección facultativa, asume la función técnica de dirigir la ejecución material de la obra y de controlar cualitativa y cuantitativamente la construcción y la calidad de lo edificado.

Son obligaciones del director de la ejecución de la obra:

- Verificar la recepción en obra de los productos de construcción, ordenando la realización de ensayos y pruebas precisas.
- Dirigir la ejecución material de la obra comprobando los replanteos, los materiales, la correcta ejecución y disposición de los elementos constructivos y de las instalaciones, de acuerdo con el proyecto y con las instrucciones del director de obra.
- Consignar en el Libro de Órdenes y Asistencias las instrucciones precisas.
- Suscribir el acta de replanteo o de comienzo de obra y el certificado final de obra, así como elaborar y suscribir las certificaciones de las unidades de obra ejecutadas.
- Colaborar con los restantes agentes en la elaboración de la documentación de la obra ejecutada, aportando los resultados del control realizado.
- Suscribir el certificado de eficiencia energética del edificio terminado.

### **COORDINADOR DE SEGURIDAD Y SALUD**

Corresponde al Coordinador de seguridad y salud :

- Aprobar antes del comienzo de la obra, el Plan de Seguridad y Salud redactado por el constructor
- Tomar las decisiones técnicas y de organización con el fin de planificar los distintos trabajos o fases de trabajo que vayan a desarrollarse simultánea o sucesivamente.
- Coordinar las actividades de la obra para garantizar que los contratistas, los subcontratistas y los trabajadores autónomos apliquen de manera coherente y responsable los principios de acción preventiva.
- Contratar las instalaciones provisionales, los sistemas de seguridad y salud, y la aplicación correcta de los métodos de trabajo.
- Adoptar las medidas necesarias para que sólo las personas autorizadas puedan acceder a las obras.

### **1.2.2 DOCUMENTACIÓN de OBRA**

En obra se conservará una copia íntegra y actualizada del proyecto para la ejecución de la obra incorporando el estudio de gestión de residuos de construcción y demolición. Todo ello estará a disposición de todos los agentes intervinientes en la obra.

Tanto las dudas que pueda ofrecer el proyecto al contratista como los documentos con especificaciones incompletas se pondrán en conocimiento de la Dirección Facultativa tan pronto como fueran detectados con el fin de estudiar y solucionar el problema. No se procederá a realizar esa parte de la obra, sin previa autorización de la Dirección Facultativa.

La existencia de contradicciones entre los documentos integrantes de proyecto o entre proyectos complementarios dentro de la obra se salvará atendiendo al criterio que establezca el Director de Obra no existiendo prelación alguna entre los diferentes documentos del proyecto.

La ampliación del proyecto de manera significativa por cualquiera de las razones: nuevos requerimientos del promotor, necesidades de obra o imprevistos, contará con la aprobación del director de obra que confeccionará la documentación y del Promotor que realizará la tramitación administrativa que dichas modificaciones requieran así como la difusión a todos los agentes implicados.

Una vez finalizada la obra, el proyecto, con la incorporación en su caso de las modificaciones debidamente aprobadas, será facilitado al promotor por el director de obra para la formalización de los correspondientes trámites administrativos.

A dicha documentación adjuntará el Promotor el acta de recepción, la relación identificativa de los agentes que han intervenido durante el proceso de edificación, las instrucciones de uso y mantenimiento del edificio y sus instalaciones, de conformidad con la normativa que le sea de aplicación y aquellos datos requeridos según normativa para conformar el Libro del Edificio que será entregado a los usuarios finales del edificio.

Una vez finalizada la obra, la "documentación del seguimiento de la obra" y la "documentación del seguimiento del control de la obra", según contenidos especificados en el Anexo II de la Parte I del Código Técnico de la Edificación, serán depositadas por el Director de la Obra y por el Director de Ejecución Material de la Obra respectivamente, en el Colegio Profesional correspondiente o, en su caso, en la Administración Pública competente, que aseguren su conservación y se comprometan a emitir certificaciones de su contenido a quienes acrediten un interés legítimo. .

### **1.2.3 REPLANTEO y ACTA de REPLANTEO**

El Contratista estará obligado a comunicar por escrito el inicio de las obras a la Dirección Facultativa como mínimo tres días antes de su inicio. El replanteo será realizado por el Constructor siguiendo las indicaciones de alineación y niveles especificados en los planos y comprobado por la Dirección Facultativa. No se comenzarán las obras si no hay conformidad del replanteo por parte de la Dirección Facultativa. Todos los medios materiales, personal técnico especializado y mano de obra necesarios para realizar el replanteo, que dispondrán de la cualificación adecuada, serán proporcionadas por el Contratista a su cuenta. Se utilizarán hitos permanentes para materializar los puntos básicos de replanteo, y dispositivos fijos adecuados para las señales niveladas de referencia principal. Los puntos movidos o eliminados, serán sustituidos a cuenta del Contratista, responsable de conservación mientras el contrato esté en vigor y será comunicado por escrito a la Dirección Facultativa, quien realizará una comprobación de los puntos repuestos. El Acta de comprobación de Replanteo que se suscribirá por parte de la Dirección Facultativa y de la Contrata, contendrá, la conformidad o disconformidad del replanteo en comparación con los documentos contractuales del Proyecto, las referencias a las características geométricas de la obra y autorización para la ocupación del terreno necesario y las posibles omisiones, errores o contradicciones observadas en los documentos contractuales del Proyecto, así como todas las especificaciones que se consideren oportunas. El Contratista asistirá a la Comprobación del Replanteo realizada por la Dirección, facilitando las condiciones y todos los medios auxiliares técnicos y humanos para la realización del mismo y responderá a la ayuda solicitada por la Dirección. Se entregará una copia del Acta de Comprobación de Replanteo al Contratista, donde se anotarán los datos, cotas y puntos fijados en un anexo del mismo.

### **1.2.4 LIBRO de ÓRDENES**

El Director de Obra dispondrá al comienzo de la obra un libro de Órdenes, Asistencias e Incidencias que se mantendrá permanente en obra a disposición de la Dirección Facultativa. En el libro se anotarán: Las contingencias que se produzcan en la obra y las instrucciones de la Dirección Facultativa para la correcta interpretación del proyecto. Las operaciones administrativas relativas a la ejecución y la regulación del contrato. Las fechas de aprobación de muestras de materiales y de precios nuevos o contradictorios. Anotaciones sobre la calidad de los materiales, cálculo de precios, duración de los trabajos, personal empleado... Las hojas del libro serán foliadas por triplicado quedando la original en poder del Director de Obra, copia para el Director de la Ejecución y la tercera para el contratista. La Dirección facultativa y el Contratista, deberán firmar al pie de cada orden constatando con dicha firma que se dan por enterados de lo dispuesto en el Libro.

### **1.2.5 RECEPCIÓN de la OBRA**

La recepción de la obra es el acto por el cual, el constructor, una vez concluida ésta, hace entrega de la misma al promotor y es aceptada por éste. Podrá realizarse con o sin reservas y deberá abarcar la totalidad de la obra o fases completas y terminadas de la misma. La recepción deberá realizarse dentro de los 30 días siguientes a la notificación al promotor del certificado final de obra emitido por la Dirección Facultativa y consignarse en un acta firmada, al menos, por el promotor y el constructor, y en la misma se hará constar: las partes que intervienen, la fecha del certificado final de la obra, el coste final de la ejecución material de la obra, la declaración de recepción de la obra con o sin reservas, especificando, en su caso, éstas de manera objetiva y el plazo en que deberán quedar subsanados los defectos observados y las garantías que en su caso se exijan al constructor para asegurar sus responsabilidades. Una vez subsanados los defectos, se hará constar en un acta aparte, suscrita por los firmantes de la recepción. Asimismo, se adjuntará el certificado final de obra suscrito por el director de obra y el director de la ejecución de la obra. El promotor podrá rechazar la recepción de la obra por considerar que la misma no está terminada o que no se adecua a las condiciones contractuales. El rechazo deberá ser motivado por escrito en el acta, en la que se fijará el nuevo plazo para efectuar la recepción. La recepción se entenderá tácitamente producida si transcurridos los 30 días el promotor no hubiera puesto de manifiesto reservas o rechazo motivado por escrito. El cómputo de los plazos de responsabilidad y garantía establecidos se iniciará a partir de la fecha en que se suscriba el acta de recepción, o cuando se entienda ésta tácitamente producida según lo previsto en el apartado anterior. El Contratista deberá dejar el edificio desocupado y limpio en la fecha fijada por la Dirección Facultativa, una vez que se hayan terminado las obras. El Propietario podrá ocupar parcialmente la obra, en caso de que se produzca un retraso excesivo de la Recepción imputable al Contratista, sin que por ello le exima de su obligación de finalizar los trabajos pendientes, ni significar la aceptación de la Recepción.

## **1.3 CONDICIONES ECONÓMICAS**

El Contratista debe percibir el importe de todos los trabajos ejecutados, cuando hayan sido realizados de acuerdo con el Proyecto, al contrato firmado con el promotor, a las especificaciones realizadas por la Dirección y a las Condiciones generales y particulares del pliego de condiciones.

### **1.3.1 FIANZAS y SEGUROS**

A la firma del contrato, el Contratista presentara las fianzas y seguros obligados a presentar por Ley, así mismo, en el contrato suscrito entre Contratista y Promotor se podrá exigir todas las garantías que se consideren necesarias para asegurar la buena ejecución y finalización de la obra en los términos establecidos en el contrato y en el proyecto de ejecución. El Contratista está obligado a asegurar la obra contratada mientras dure el plazo de ejecución, hasta su recepción.

### **1.3.2 PLAZO de EJECUCIÓN y SANCIÓN por RETRASO**

Si la obra no está terminada para la fecha prevista, el Propietario podrá disminuir las cuantías establecidas en el contrato, de las liquidaciones, fianzas o similares. La indemnización por retraso en la terminación de las obras, se establecerá por cada día natural de retraso desde el día fijado para su terminación en el calendario de obra o en el contrato. El importe resultante será descontado con cargo a las certificaciones o a la fianza. El Contratista no podrá suspender los trabajos o realizarlos a ritmo inferior que lo establecido en el Proyecto, alegando un retraso de los pagos.

### **1.3.3 PRECIOS**

#### **PRECIOS CONTRADICTORIOS**

Los precios contradictorios se originan como consecuencia de la introducción de unidades o cambios de calidad no previstas en el Proyecto por iniciativa del Promotor o la Dirección Facultativa. El Contratista está obligado a presentar propuesta económica para la realización de dichas modificaciones y a ejecutarlo en caso de haber acuerdo.

El Contratista establecerá los descompuestos, que deberán ser presentados y aprobados por la Dirección Facultativa y el Promotor antes de comenzar a ejecutar las unidades de obra correspondientes.

Se levantarán actas firmadas de los precios contradictorios por triplicado firmadas por la Dirección Facultativa, el Contratista y el Propietario.

En caso de ejecutar partidas fuera de presupuesto sin la aprobación previa especificada en los párrafos anteriores, será la Dirección Facultativa la que determine el precio justo a abonar al contratista.

#### **1.3.3.1 PROYECTOS ADJUDICADOS por SUBASTA o CONCURSO**

Los precios del presupuesto del proyecto serán la base para la valoración de las obras que hayan sido adjudicadas por subasta o concurso. A la valoración resultante, se le añadirá el porcentaje necesario para la obtención del precio de contrata, y posteriormente, se restará el precio correspondiente a la baja de subasta o remate.

#### **REVISIÓN de PRECIOS**

No se admitirán revisiones de los precios contratados, excepto obras extremadamente largas o que se ejecuten en épocas de inestabilidad con grandes variaciones de los precios en el mercado, tanto al alza como a la baja y en cualquier caso, dichas modificaciones han de ser consensuadas y aprobadas por Contratista, Dirección Facultativa y Promotor.

En caso de aumento de precios, el Contratista solicitará la revisión de precios a la Dirección Facultativa y al Promotor, quienes caso de aceptar la subida convendrán un nuevo precio unitario, antes de iniciar o continuar la ejecución de las obras. Se justificará la causa del aumento, y se especificará la fecha de la subida para tenerla en cuenta en el acopio de materiales en obra.

En caso de bajada de precios, se convendrá el nuevo precio unitario de acuerdo entre las partes y se especificará la fecha en que empiecen a regir.

#### **1.3.4 MEDICIONES y VALORACIONES**

El Contratista de acuerdo con la Dirección Facultativa deberá medir las unidades de obra ejecutadas y aplicar los precios establecidos en el contrato entre las partes, levantando actas correspondientes a las mediciones parciales y finales de la obra, realizadas y firmadas por la Dirección Facultativa y el Contratista. Todos los trabajos y unidades de obra que vayan a quedar ocultos en el edificio una vez que se haya terminado, el Contratista pondrá en conocimiento de la Dirección Facultativa con antelación suficiente para poder medir y tomar datos necesarios, de otro modo, se aplicarán los criterios de medición que establezca la Dirección Facultativa.

Las valoraciones de las unidades de obra, incluidos materiales accesorios y trabajos necesarios, se calculan multiplicando el número de unidades de obra por el precio unitario (incluidos gastos de transporte, indemnizaciones o pagos, impuestos fiscales y toda tipo de cargas sociales).

El Contratista entregará una relación valorada de las obras ejecutadas en los plazos previstos, a origen, a la Dirección Facultativa, en cada una de las fechas establecidas en el contrato realizado entre Promotor y Contratista.

La medición y valoración realizadas por el Contratista deberán ser aprobadas por la Dirección Facultativa, o por el contrario ésta deberá efectuar las observaciones convenientes de acuerdo con las mediciones y anotaciones tomadas en obra. Una vez que se hayan corregido dichas observaciones, la Dirección Facultativa dará su certificación firmada al Contratista y al Promotor.

El Contratista podrá oponerse a la resolución adoptada por la Dirección Facultativa ante el Promotor, previa comunicación a la Dirección Facultativa. La certificación será inapelable en caso de que transcurridos 10 días, u otro plazo pactado entre las partes, desde su envío, la Dirección Facultativa no reciba ninguna notificación, que significará la conformidad del Contratista con la resolución.

#### **UNIDADES por ADMINISTRACIÓN**

La liquidación de los trabajos se realizará en base a la siguiente documentación presentada por el Constructor: facturas originales de los materiales adquiridos y documento que justifique su empleo en obra, nóminas de los jornales abonados indicando número de horas trabajadas por cada operario en cada oficio y de acuerdo con la legislación vigente, facturas originales de transporte de materiales a obra o retirada de escombros, recibos de licencias, impuestos y otras cargas correspondientes a la obra.

Las obras o partes de obra realizadas por administración, deberán ser autorizadas por el Promotor y la Dirección Facultativa, indicando los controles y normas que deben cumplir.

El Contratista estará obligado a redactar un parte diario de jornales y materiales que se someterán a control y aceptación de la Dirección Facultativa, en obras o partidas de la misma contratadas por administración.

#### **ABONO de ENSAYOS y PRUEBAS**

Los gastos de los análisis y ensayos ordenados por la Dirección Facultativa, serán a cuenta del Contratista cuando el importe máximo corresponde al 1% del presupuesto de la obra contratada, y del Promotor el importe que supere este porcentaje.

#### **1.3.5 CERTIFICACIÓN y ABONO**

Las obras se abonarán a los precios de ejecución material establecidos en el presupuesto contratado para cada unidad de obra, tanto en las certificaciones como en la liquidación final.

Las partidas alzadas una vez ejecutadas, se medirán en unidades de obra y se abonarán a la contrata. Si los precios de una o más unidades de obra no están establecidos en los precios, se considerarán como si fuesen contradictorios.

Las obras no terminadas o incompletas no se abonarán o se abonarán en la parte en que se encuentren ejecutadas, según el criterio establecido por la Dirección Facultativa.

Las unidades de obra sin acabar, fuera del orden lógico de la obra o que puedan sufrir deterioros, no serán calificadas como certificables hasta que la Dirección Facultativa no lo considere oportuno.

Las certificaciones se remitirán al Propietario, con carácter de documento y entregas a buena cuenta, sin que supongan aprobación o recepción en obra, sujetos a rectificaciones y variaciones derivadas de la liquidación final.

El Promotor deberá realizar los pagos al Contratista o persona autorizada por el mismo, en los plazos previstos y su importe será el correspondiente a las especificaciones de los trabajos expedidos por la Dirección Facultativa.

Se podrán aplicar fórmulas de depreciación en aquellas unidades de obra, que tras realizar los ensayos de control de calidad correspondientes, su valor se encuentre por encima del límite de rechazo, muy próximo al límite mínimo exigido aunque no llegue a alcanzarlo, pero que obtenga la calificación de aceptable. Las medidas adoptadas no implicarán la pérdida de funcionalidad, seguridad o que no puedan ser subsanadas posteriormente, en las unidades de obra afectadas, según el criterio de la Dirección Facultativa.

### **1.3.6 OBRAS CONTRATADAS POR LAS AA.PP.**

Las obras contratadas por los entes, organismos y entidades del sector público definidos en el artículo 3 del Ley 9/2017 de Contratos del Sector Público se regirán por lo dispuesto en los Pliegos de Cláusulas Administrativas Particulares redactados al efecto.

Dichos Pliegos incluirán los pactos y condiciones definidores de los derechos y obligaciones de las partes del contrato y las demás menciones requeridas por la Ley 9/2017 de Contratos del Sector Público y sus normas de desarrollo de carácter estatal o autonómico.

Por tanto este documento no incorpora las condiciones económicas que regirán la obra y se remite al Pliego de Cláusulas Administrativas Particulares de la obra para cualquier aspecto relacionado.

### **1.4 CONDICIONES LEGALES**

#### **1.4.1 NORMATIVA de APLICACIÓN**

Tanto la Contrata como a Propiedad, asumen someterse al arbitrio de los tribunales con jurisdicción en el lugar de la obra.

Es obligación de la contrata, así como del resto de agentes intervinientes en la obra el conocimiento del presente pliego y el cumplimiento de todos sus puntos.

El contratista será el responsable a todos los efectos de las labores de policía de la obra y del solar hasta la recepción de la misma, solicitará los preceptivos permisos y licencias necesarias y vallará el solar cumpliendo con las ordenanzas o consideraciones municipales. Todas las labores citadas serán a su cargo exclusivamente.

Podrán ser causas suficientes para la rescisión de contrato las que a continuación se detallan:

Muerte o incapacidad del Contratista.

La quiebra del Contratista.

Modificaciones sustanciales del Proyecto que conlleven la variación en un 50 % del presupuesto contratado.

No iniciar la obra en el mes siguiente a la fecha convenida.

Suspender o abandonar la ejecución de la obra de forma injustificada por un plazo superior a dos meses.

No concluir la obra en los plazos establecidos o aprobados.

Incumplimiento de las condiciones de contrato, proyecto en ejecución o determinaciones establecidas por parte de la Dirección Facultativa.

Incumplimiento de la normativa vigente de Seguridad y Salud en el trabajo.

Durante la totalidad de la obra se estará a lo dispuesto en la normativa vigente, según la Normativa de Obligado cumplimiento adjunta.

#### **1.4.2 PRELACIÓN de DOCUMENTOS**

A menos que el contrato de obra establezca otra cosa, el orden de prelación entre los distintos documentos del proyecto para casos de contradicciones, dudas o discrepancias entre ellos, será el siguiente:

1º Presupuesto y, dentro de este, en primer lugar las definiciones y descripciones de texto de las partidas, en segundo lugar los descompuestos de las partidas y finalmente el detalle de mediciones.

2º Planos.

3º Pliego de Condiciones.

4º Memoria.

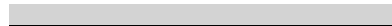

## **2 CONDICIONES TÉCNICAS de los MATERIALES, de la EJECUCIÓN y de las VERIFICACIONES**

Se describen en este apartado las **CONDICIONES TÉCNICAS PARTICULARES** incluyendo los siguientes aspectos:

### **PRESCRIPCIONES SOBRE LOS MATERIALES**

Características técnicas mínimas que deben reunir los productos, equipos y sistemas que se incorporen a la obra, así como sus condiciones de suministro, recepción y conservación, almacenamiento y manipulación, las garantías de calidad y el control de recepción que deba realizarse incluyendo el muestreo del producto, los ensayos a realizar, los criterios de aceptación y rechazo, y las acciones a adoptar y los criterios de uso, conservación y mantenimiento.

### **PRESCRIPCIONES EN CUANTO A LA EJECUCIÓN POR UNIDADES DE OBRA**

Características técnicas de cada unidad de obra indicando su proceso de ejecución, normas de aplicación, condiciones previas que han de cumplirse antes de su realización, tolerancias admisibles, condiciones de terminación, conservación y mantenimiento, control de ejecución, ensayos y pruebas, garantías de calidad, criterios de aceptación y rechazo, criterios de medición y valoración de unidades, etc.

Las medidas para asegurar la compatibilidad entre los diferentes productos, elementos y sistemas constructivos.

### **PRESCRIPCIONES SOBRE VERIFICACIONES EN EL EDIFICIO TERMINADO**

Las verificaciones y pruebas de servicio que deben realizarse para comprobar las prestaciones finales del edificio.

#### **2.1 DEMOLICIONES**

El orden y la forma de ejecución y los medios a emplear, se ajustarán a las prescripciones establecidas en la Documentación Técnica.

Antes de la demolición se realizará la protección perimetral del entorno del edificio mediante la instalación de vallas, verjas o muros, de dos metros de altura como mínimo y distanciados un mínimo de 1,5 m de la fachada. Se colocarán luces rojas a distancias máximas de 10 m y en esquinas. Se desconectarán las instalaciones del edificio y se protegerán las alcantarillas y los elementos de servicio público que pudieran verse afectados. No habrá materiales tóxicos o peligrosos acumulados en el edificio. Se vaciarán los depósitos y tuberías de fluidos combustibles o peligrosos.

En caso de presencia de amianto, las labores de demolición las realizarán empresas inscritas en el Registro de empresas con riesgo por amianto. Previamente a sus trabajos elaborarán un plan de trabajo que presentará para su aprobación ante la autoridad laboral. El cumplimiento de este plan deberá supervisarse en obra por una persona con la cualificación necesaria.

Se garantizará que ningún trabajador está expuesto a una concentración de amianto en el aire superior al valor límite expresado en el RD 396/2006 para lo que se realizará medición por laboratorios especializados reconocidos por la autoridad.

Los materiales que contengan amianto deberán ser almacenados y transportados en embalajes apropiados y con etiquetas reglamentarias que indiquen que contienen amianto siendo transportados fuera del centro de trabajo lo antes posible.

Los trabajadores con riesgo de exposición al amianto no realizarán horas extraordinarias ni trabajarán por sistema de incentivos. Dispondrán de ropa de protección apropiada facilitada y descontaminada por el empresario que será necesariamente sustituida por la ropa de calle antes de abandonar el centro de trabajo y la utilización de EPIS de las vías respiratorias se limitará a un máximo de 4 horas diarias.

Se delimitará claramente la zona con riesgo de exposición al amianto siendo inaccesibles para personal no autorizado evitando la dispersión de polvo fuera de los locales o lugares de acción y limpiando adecuadamente el área afectada al fin de los trabajos.

Durante el proceso de demolición, el contratista está obligado a realizar la gestión de residuos establecido en el plan de residuos que previamente ha de haber sido aprobado por la dirección facultativa y en todo caso de acuerdo que lo especificado en el RD 105/2008.

## **MANUAL**

### **Descripción**

Derribo de edificaciones existentes elemento a elemento, de forma parcial o completa, desde la cubierta a la cimentación, con medios manuales.

### **Puesta en obra**

No se permite el uso de llama en la demolición y el uso de martillo neumático, de compresores o similares deberá aprobarlo previamente la Dirección Facultativa.

La demolición se hará al mismo nivel, en orden inverso a la construcción, se descenderá planta a planta de forma simétrica, eliminando la carga que gravita en los elementos antes de demolerlos, contrarrestando o anulando las componentes horizontales de arcos y bóvedas, apuntalando elementos en voladizo, demoliendo estructuras hiperestáticas en el orden que implique menores flechas, giros y desplazamientos, y manteniendo o introduciendo los arriostramientos necesarios.

Los elementos que pudieran producir cortes o lesiones se desmontarán sin trocear. Se eliminarán o doblarán puntas y clavos de forma que no queden salientes. Si las piezas de troceo no son manejables por una persona, se suspenderán o apuntalarán de forma que no se produzcan caídas bruscas ni vibraciones. En los abatimientos se permitirán giros pero no desplazamiento de los puntos de apoyo. Sólo se podrán volcar elementos cuando se disponga de un lugar de caída consistente y de lado no menor a la altura del elemento más la mitad de la altura desde donde se lanza que en ningún caso será mayor de 2 plantas. Se regarán los elementos a demoler y los escombros para que no se produzca polvo, y en caso necesario, se desinfectarán. Al finalizar la jornada no quedarán elementos inestables y se tomarán las precauciones necesarias para que la lluvia no produzca daños.

El desescombro se hará según lo indique la dirección facultativa. Si se realiza mediante canales, se inclinará el último tramo para disminuir la velocidad de bajada del escombro, y la boca de salida quedará a una altura máxima de 2 m sobre la base del camión. No se acumulará escombro en andamios, apoyado contra vallas, muros y soportes, ni se acumularán más de 100 kg/m<sup>2</sup> sobre forjados.

### **Control y criterios de aceptación y rechazo**

Se harán controles cada 200 m<sup>2</sup> de planta y como mínimo uno por planta, comprobando que el orden, forma de ejecución y medios empleados se corresponden a lo indicado en proyecto y por la dirección facultativa.

### **Criterios de medición y valoración**

En caso de que en el presupuesto del proyecto o el contrato de obra no se especifiquen otros criterios, se adoptarán las siguientes pautas de medición y valoración:

La medición de la deconstrucción de los elementos que componen el edificio se realizará utilizando los mismos criterios y unidades que serían empleados para la construcción de los citados elementos y que se definen en el presente pliego de condiciones.

## **MECÁNICA**

### **Descripción**

Derribo de edificaciones existentes por empuje, mediante retroexcavadora, pala cargadora y grúa.

### **Puesta en obra**

La máquina avanzará siempre sobre suelo consistente, evitando hacerlo sobre escombros y los frentes de ataque no aprisionarán a la máquina, de forma que ésta pueda girar siempre 360°. Se guardará una distancia de seguridad entre el edificio y la máquina no menor de 5 m, comprendida entre 1/2 y 1/3 de la altura. Las grúas no se utilizarán para realizar esfuerzo horizontal oblicuo. Los cables utilizados no presentarán imperfecciones como coqueas, cambios irregulares de diámetro, etc.

No se empujará contra elementos no demolidos previamente, de acero u hormigón armado. Se habrá demolido previamente, elemento a elemento, la parte de edificio que está en contacto con medianerías, dejando aislado el tajo de la máquina.

Cuando existan planos inclinados, como faldones de cubierta, que puedan deslizar sobre la máquina, deberán demolerse previamente.

El empuje se hará más arriba del centro de gravedad del elemento a demoler.

Se regarán los elementos a demoler y los escombros para que no se produzca polvo, y en caso necesario, se desinfectarán. El desescombro se hará según lo indique la dirección facultativa.

### **Control y criterios de aceptación y rechazo**

Se harán controles cada 200 m<sup>2</sup> de planta y como mínimo una por planta, comprobando que el orden, forma de ejecución y medios empleados se corresponden a lo indicado en proyecto y por la dirección facultativa.

### **Criterios de medición y valoración**

En caso de que en el presupuesto del proyecto o el contrato de obra no se especifiquen otros criterios, se adoptarán las siguientes pautas de medición y valoración:

La medición y valoración de la demolición se realizará por la volumetría del edificio derribado.

## **VOLADURA**

### **Descripción**

Derribo de edificaciones existentes por colapso mediante explosivos, de forma controlada.

### **Materiales**

Explosivos:

Pueden ser gelatinosos, pulverulentos, nagolitas o anfos, hidrogeles o slurries, emulsiones explosivas, explosivos de seguridad, heavy anfo, CCR, y pólvoras de minas. Permanecerán en obra el tiempo mínimo necesario, guardados bajo llave, con vigilancia permanente.

### **Puesta en obra**

En obra sólo estará el personal que ha de participar en la voladura. Antes de la demolición se romperán los cristales de las ventanas, se eliminarán los elementos sin carga y si la estructura es de hormigón armado, se cortarán las armaduras donde no se requiera tracción. Se protegerán perimetralmente los elementos en que se hayan introducido las cargas para evitar proyecciones, así como las plantas en las que se localicen. Se dará señal sonora de alarma antes de la detonación.

La voladura la harán empresa y personal autorizado. Las cargas se prepararán en lugares ventilados.

Se colocarán pequeñas cargas de explosivo en los puntos clave indicados en proyecto.

Cargas en taladros: se harán taladros de diámetro de entre 25 y 75 mm, separados entre 0,5 y 1 m, introduciendo en su interior uno o varios cartuchos, se rellenarán con cuidado y se detonará una fila.

Cargas bajo presión de agua: se harán taladros de 45 mm de diámetro, de entre 1,5 y 4 m de profundidad y distanciados entre 40 y 60 mm, se introducirá el explosivo y el detonador, se cerrará con tapón neumático y por él se meterá agua al interior, finalmente se detonará.

Cargas adosadas: los explosivos se colocarán contra el elemento a destruir.

Explosivos en recinto estanco: el explosivo se colocará en el interior de la construcción, se taponarán los orificios y se llenará de agua el recinto.

Explosión dirigida en corte: el explosivo se colocará entre una envoltura exterior y una capa metálica, la cual se adherirá a la carga y se orientará sobre el objetivo.

Se regarán los elementos a demoler y los escombros para que no se produzca polvo, y en caso necesario, se desinfectarán. Podría ser necesaria una fragmentación adicional, en cuyo caso se hará según lo indicado en proyecto.

### **Control y criterios de aceptación y rechazo**

Se comprobarán los explosivos, su calidad y la fecha de expiración.

Antes de la demolición la dirección facultativa realizará el control de la cantidad, situación y disposición de todas las cargas, así como de las medidas de seguridad adoptadas.

### **Criterios de medición y valoración**

En caso de que en el presupuesto del proyecto o el contrato de obra no se especifiquen otros criterios, se adoptarán las siguientes pautas de medición y valoración:

La medición y valoración de la demolición se realizará por la volumetría del edificio derribado.

## **2.2 ACONDICIONAMIENTO del TERRENO**

Engloba todas las operaciones necesarias para que el terreno adquiera las cotas y superficies definidas en el proyecto. Dichas actividades son excavación en vaciado, excavación de pozos y zanjas para albergar los elementos de cimentación e instalaciones, explanación y estabilización de taludes.

### **EXCAVACIÓN en VACIADO**

#### **Descripción**

Excavación a cielo abierto o cubierto, realizada con medios manuales y/o mecánicos, para rebajar el nivel del terreno. Dentro de estas tareas se encuentran las destinadas a nivelar el terreno con el fin de obtener las pendientes, dimensiones y alineaciones definidas en proyecto.

### **Puesta en obra**

El vaciado se hará por franjas horizontales de altura máxima 3 m. En los bordes con elementos estructurales de contención y/o medianerías, la máquina no trabajará en dirección perpendicular a ellos. Si se excava por batches, éstos se harán de forma alterna.

El contratista extremará las precauciones durante los trabajos de vaciado al objeto de que no disminuya la resistencia del terreno no excavado, se asegure la estabilidad de taludes y se eviten deslizamientos y desprendimientos, que pudieran provocar daños materiales o personales. Deberá evitar también erosiones locales y encharcamientos debido a un drenaje defectuoso. También se han de proteger los elementos de Servicio Público que pudieran ser afectados por la excavación.

Cuando al excavar se encuentre cualquier anomalía no prevista (instalaciones, rocas...) o construcciones que traspasen los límites del vaciado se comunicará a la Dirección Facultativa antes de continuar con la excavación.

Los trabajos se realizarán con medios manuales y/o mecánicos apropiados para las características, volumen y plazo de ejecución de las obras, contando siempre con la aprobación de la dirección facultativa previa.

### **Control y criterios de aceptación y rechazo**

Se comprobarán cotas de fondo y de replanteo, bordes de la excavación, zona de protección de elementos estructurales y pendiente de taludes rechazando las irregularidades que excedan de las tolerancias admitidas por la dirección facultativa que deberán ser corregidas por el contratista.

Las tolerancias máximas admitidas serán:

Replanteo: 2,5 por mil y variaciones de  $\pm 10$  cm.

Ángulo de talud: +2%

### **Criterios de medición y valoración**

En caso de que en el presupuesto del proyecto o el contrato de obra no se especifiquen otros criterios, se adoptarán las siguientes pautas de medición y valoración:

La medición se calculará según levantamiento topográfico de los perfiles transversales de excavación necesarios ordenados por la Dirección Facultativa de las obras.

### **RELLENOS**

#### **Descripción**

Consiste en la extensión y compactación de suelos procedentes de excavaciones o de cantera para relleno de zanjas, pozos, trasdós de obras de fábrica o zonas de relleno para recrecer su rasante y alcanzar la cota indicada en proyecto.

#### **Puesta en obra**

Si en el terreno en el que ha de asentarse el relleno existen corrientes de agua superficial o subterránea será necesario desviarlas lo suficientemente alejadas del área donde se vaya a realizar el relleno antes de comenzar la ejecución.

Las aportaciones de material de relleno se realizarán en tongadas de 20 cm máximo, con un espesor de las mismas lo más homogéneo posible y cuidando de evitar terrones mayores de 9 cm. El contenido en materia orgánica del material de relleno será inferior al 2%. La densidad de compactación será la dispuesta en los otros documentos del proyecto y en el caso de que esta no esté definida será de 100% de la obtenida en el ensayo Próctor Normal en las 2 últimas tongadas y del 95% en el resto.

No se trabajará con temperaturas menores a 2º C ni con lluvia sin la aprobación de la dirección facultativa. Después de lluvias no se extenderá una nueva tongada hasta que la última se haya secado, o se escarificará añadiendo la siguiente más seca de forma que la humedad final sea la adecuada. En caso de tener que humedecer una tongada se hará de forma uniforme sin encharcamientos.

Las tongadas se compactarán de manera uniforme, todas las tongadas recibirán el mismo número de pasadas, y se prohibirá o reducirá al máximo el paso de maquinaria sobre el terreno sin compactar.

Para tierras de relleno arenosas, se utilizará la bandeja vibratoria como maquinaria de compactación.

### **Control y criterios de aceptación y rechazo**

Se realizará una inspección cada 50 m<sup>3</sup>, y al menos una por zanja o pozo rechazando el relleno si su compactación no coincide con las calidades especificadas por la dirección facultativa o si presenta asientos superficiales.

### **Criterios de medición y valoración**

En caso de que en el presupuesto del proyecto o el contrato de obra no se especifiquen otros criterios, se adoptarán las siguientes pautas de medición y valoración:

La medición se calculará según levantamiento topográfico de los perfiles transversales de relleno necesarios ordenados por la Dirección Facultativa de las obras.

### **ZANJAS y POZOS**

#### **Descripción**

Quedan incluidas dentro de este apartado las tareas necesarias para ejecutar las zanjas y pozos destinados a la cimentación, drenaje, saneamiento, abastecimiento, etc. realizados con medios manuales o mecánicos con anchos de excavación máximos de 2 m y 7 m de profundidad.

#### **Puesta en obra**

Previo a los trabajos de excavación, la dirección facultativa deberá tener aprobado el replanteo, para lo cual este ha de estar definido en obra mediante camillas y cordeles.

El contratista deberá conocer la situación de las instalaciones existentes tanto en el subsuelo como aéreas con el fin de mantener la distancia de seguridad requerida para evitar accidentes. En esta misma línea se valorarán las cimentaciones próximas para evitar descalces o desprendimientos. Se protegerán los elementos de servicio público que pudieran ser afectados por la excavación.

Cuando al excavar se encuentre cualquier anomalía no prevista (instalaciones, rocas...) o construcciones que traspasen los límites del vaciado se comunicará a la Dirección Facultativa antes de continuar con la excavación.

En las excavaciones realizadas con el objeto de encontrar firme de cimentación, es el director de la obra el encargado de señalar la cota fondo de excavación, determinando dicha cota en obra en función del material aparecido. En este tipo de excavaciones destinados a cimentación, no se excavarán los últimos 40 cm hasta el mismo momento del hormigonado para evitar la disgregación del fondo de excavación, limpiando la misma de material suelto mediante medios manuales.

Se evitará el acceso de agua a zanjas excavadas, evacuando la misma inmediatamente en caso de no poder evitarse.

Se harán las entibaciones necesarias para asegurar la estabilidad de los taludes. La entibación permitirá desentibar una franja dejando las restantes franjas entibadas.

Se tomarán las medidas necesarias para que no caigan materiales de excavados u otros a la zanja o pozo.



### **Control y criterios de aceptación y rechazo**

Se inspeccionarán las zanjas cada 20 m o fracción y los pozos cada unidad.

Durante la excavación se controlarán los terrenos atravesados, compacidad, cota de fondo, excavación colindante a medianerías, nivel freático y entibación.

Una vez terminada la excavación se comprobarán las formas, dimensiones, escuadrías, cotas y pendientes exigiendo rechazando las irregularidades superiores a las tolerancias admitidas que se corregirán de acuerdo con las instrucciones de la dirección facultativa.

Las tolerancias máximas admisibles serán:

Replanteo: 2,5 % en errores y +-10 cm en variaciones.

Formas y dimensiones: +-10 cm.

Refino de taludes: 15 cm.

### **Criterios de medición y valoración**

En caso de que en el presupuesto del proyecto o el contrato de obra no se especifiquen otros criterios, se adoptarán las siguientes pautas de medición y valoración:

La medición se calculará según los perfiles teóricos de excavación según el tipo de terreno excavado, considerando la profundidad necesaria de excavación realizada.

### **TRANSPORTE de TIERRAS**

#### **Descripción**

Operaciones necesarias para trasladar a vertedero los materiales sobrantes procedentes de la excavación y los escombros.

#### **Puesta en obra**

Se establecerán recorridos de circulación en el interior de la obra para los camiones, realizando los vaciados, rampas o terraplenes necesarios y contando con la ayuda de un auxiliar que guíe al conductor en las maniobras.

Las rampas para la maquinaria tendrán el talud natural que exija el terreno y si se transportan tierras situadas por debajo de la cota 0,00 su anchura mínima será de 4,5 m, ensanchándose en las curvas y con pendientes máximas del 12% en tramos rectos o del 8% en tramos curvos.

El camión se cargará por los laterales o por la parte trasera no pasando en ningún caso por encima de la cabina.

### **Control y criterios de aceptación y rechazo**

Tanto la disposición de las vías de circulación como las rampas y terraplenes realizados contarán con la supervisión y aprobación de la dirección facultativa.

La carga de los camiones no excederá en ningún caso la máxima permitida para cada aparato y en cualquier caso el material no excederá la parte superior de la bañera, se protegerá con lona y se limpiará el vehículo de barro antes de acceder a la calzada pública.

### **Criterios de medición y valoración**

En caso de que en el presupuesto del proyecto o el contrato de obra no se especifiquen otros criterios, se adoptarán las siguientes pautas de medición y valoración:

La medición se calculará aplicando el coeficiente de esponjamiento al material a transportar y considerando la distancia a vertedero.

## **2.3 CIMENTACIÓN**

La cimentación está constituida por elementos de hormigón, cuya misión es transmitir las cargas del edificio al terreno y anclar el edificio contra empujes horizontales.

Antes de proceder a la ejecución de los trabajos es necesario ubicar las acometidas de los distintos servicios, tanto los existentes como los previstos para el propio edificio.

El contratista no rellenará ninguna estructura hasta que se lo indique la dirección facultativa.

La construcción de cimentaciones está regulada por el Código Técnico de la Edificación en su Documento Básico de Seguridad Estructural-Cimientos y por el Código Estructural.

### **FABRICACIÓN de HORMIGÓN ARMADO**

#### **Descripción**

Dentro de este apartado se engloban todas las condiciones propias de la fabricación de hormigón armado. La norma básica de referencia será el Real Decreto 470/2021 Código Estructural. Las características del hormigón se especificarán en memoria, presupuesto y planos del proyecto indicando expresamente: resistencia a compresión, su consistencia, tamaño máximo del árido, el tipo de ambiente a que va a estar expuesto, y, cuando sea preciso, las referentes a prescripciones relativas a aditivos y adiciones, resistencia a tracción del hormigón, absorción, peso específico, compacidad, desgaste, permeabilidad, aspecto externo, etc.

#### **Materiales**

El constructor deberá disponer de un sistema de gestión de los materiales, productos y elementos estructurales que se vayan a colocar en la obra, de manera que se asegure la trazabilidad de los mismos según lo dispuesto en el artículo 15 del Código Estructural.

Cemento: Según el artículo 28 del Código Estructural, RC-16, normas armonizadas UNE-EN 197 y RD 1313/1988. Se emplearán cementos de clase resistente 32,5 o superior y en cualquier caso, el cemento de la menor clase resistente posible compatible con la resistencia del hormigón.

El cemento contará con la documentación de suministro y etiquetado dispuesto en el anejo IV del RC-16. No llegará a obra u otras instalaciones de uso excesivamente caliente. Cuando el suministro se realice en sacos se almacenará sobre palets o similar, en locales cubiertos, ventilados y protegidos de la intemperie, humedad y de la exposición directa del sol.

El almacenamiento de los cementos a granel se efectuará en silos estancos y protegidos de la humedad y se evitará, en particular, su contaminación con otros cementos de tipo y/o clase de resistencia distintos.

El almacenamiento del cemento se prolongará en obra durante un máximo de 3 meses, 2 y 1, respectivamente, para las clases resistentes 32.5, 42.5 y 52.5, si el periodo es superior, se comprobará que las características del cemento siguen siendo adecuadas mediante ensayos según anejo VI del RC-16.

Se utilizarán los tipos de cementos adecuados según el tipo de hormigón y su uso teniendo en cuenta lo especificado en el anejo VIII del RC-16 y la tabla 28 del Código Estructural. Destacar particularmente que no se emplearán cementos de albañilería para la fabricación de hormigones. Para hormigones en contacto con suelos con sulfatos (> 3.000 mg/kg) o con aguas con sulfatos (>600 mg/l) se empleará cemento resistente a los mismos. Del mismo modo hormigones en contacto con agua de mar requerirán cementos aptos para el mismo.

**Agua:** Se atenderá a lo dispuesto en el artículo 29 del Código Estructural.

El agua utilizada tanto para amasado como para curado no contendrá ningún ingrediente perjudicial en cantidades tales que afecten a las propiedades del hormigón o a la protección de las armaduras frente a la corrosión. Cuando no sean potables, no posean antecedentes de su utilización o en caso de duda, deberán analizarse las aguas, y salvo justificación especial deberán cumplir las condiciones de exponente de hidrógeno pH, sustancias disueltas, sulfatos, ión cloruro, álcalis, hidratos de carbono y sustancias orgánicas solubles en éter indicadas en la tabla 29 del Código Estructural. Se prohíbe el uso de aguas de mar o salinas análogas para el amasado o curado de hormigón armado.

**Áridos:** Cumplirán las condiciones del artículo 30 del Código Estructural.

Pueden emplearse gravas de machaqueo o rodadas, arenas, áridos reciclados, áridos ligeros y escorias siderúrgicas apropiadas que dispongan de marcado CE según norma armonizada UNE-EN 12.620 aportando declaración de prestaciones. En caso de que la dirección facultativa lo considere necesario, se realizarán ensayos de identificación mediante análisis mineralógicos, petrológicos, físicos o químicos. En el caso de utilizar escorias siderúrgicas como árido, se comprobará previamente que son estables. Se prohíbe el empleo de áridos que contengan nódulos de yeso, compuestos ferrosos, sulfuros oxidables, etc. en proporciones superiores a lo que permite el Código Estructural.

Cada carga irá acompañada por hoja de suministro que estará en todo momento a disposición de la Dirección Facultativa, en la que figuren los datos indicados en el Código Estructural y la declaración de prestaciones según marcado CE.

Los áridos deben ser transportados y acopiados de manera que se evite su segregación y contaminación, debiendo mantener las características granulométricas de cada una de sus fracciones.

El empleo de áridos reciclados se limitará a un 20 % en peso sobre el contenido de árido grueso y adaptará sus características a lo expresado en el artículo 30.8 del Código Estructural.

La utilización de áridos ligeros estará limitada a las especificaciones del anejo 8 del Código Estructural.

**Aditivos:** Cumplirán lo establecido en el artículo 31 del Código Estructural y en las normas armonizadas UNE-EN 934-2.

El fabricante garantizará que las características y el comportamiento del aditivo, agregado en las proporciones y condiciones previstas, son tales que produce la función deseada sin perturbar excesivamente las restantes características del hormigón, ni representar peligro para las armaduras.

Los aditivos se transportarán y almacenarán de manera que se evite su contaminación y que sus propiedades no se vean afectadas por factores físicos o químicos. El fabricante suministrará el aditivo correctamente etiquetado y dispondrá de marcado CE aportando la preceptiva declaración de prestaciones.

La Dirección Facultativa deberá autorizar su utilización y en su incorporación a la mezcla se seguirá estrictamente lo dispuesto por el fabricante. El suministrador del hormigón será informado de la posible incorporación de aditivos en obra.

**Adiciones:** Cumplirán lo establecido en el artículo artículo 32 del Código Estructural.

Tan solo se utilizarán en el momento de la fabricación del hormigón y exclusivamente en central. Podrán ser cenizas volantes o humo de sílice, siempre en hormigones con cementos tipo CEM I y su empleo contará con el visto previo de la Dirección Facultativa.

No podrán contener elementos perjudiciales en cantidades tales que puedan afectar a la durabilidad del hormigón o causar fenómenos de corrosión de las armaduras, y cumplirán las especificaciones indicadas en 32.1 y 32.2 del Código Estructural.

**Armaduras:** Armaduras pasivas: Cumplirán lo establecido en la UNE-EN 10080 y el artículo 34 del Código Estructural. Las barras y alambres no presentarán defectos superficiales ni grietas y tendrán una sección equivalente no inferior al 95,5% de la nominal. Las características mecánicas mínimas estarán garantizadas por el fabricante según la tabla 34.2.a del Código Estructural. Se suministrarán con una etiqueta de identificación conforme a lo especificado en normas UNE-EN y llevarán grabadas las marcas de identificación de acuerdo con dichas normas. Las mallas electrosoldadas se fabricarán con barras o alambres corrugados que no se mezclarán entre sí por distintas tipologías de acero y cumplirán lo dispuesto en el artículo 35.1 del Código Estructural.

**Armaduras activas:** Cumplirán lo establecido en las UNE 36094 y el artículo 36 del Código Estructural.

Los elementos constituyentes de las armaduras activas pueden ser alambres, barras o cordones. El fabricante garantizará como mínimo: carga unitaria máxima a tracción, límite elástico convencional, alargamiento bajo carga máxima, módulo de elasticidad, relajación, resistencia a la fatiga y susceptibilidad a la corrosión bajo tensión.

El acero puesto en obra ha de mantener sus cualidades y características intactas desde su fabricación por lo que en su almacenamiento y transporte estarán protegidas de la lluvia, humedad del terreno u otros agentes o materias agresivas. En el momento de su utilización, las armaduras deben estar exentas de sustancias extrañas en su superficie tales como grasa, aceite, pintura, polvo, tierra o cualquier otro material perjudicial para su buena conservación o su adherencia.

### **Puesta en obra**

La puesta en obra se atenderá estrictamente a lo dispuesto en el Código Estructural y NCSE-02.

Las armaduras se dispondrán sujetas entre sí de manera que no varíe su posición durante el transporte, montaje y hormigonado, y permitan al hormigón envolverlas sin dejar coqueas. En el corte de la ferralla se pueden emplear cizallas o maquinaria de corte no estando permitido el uso del arco eléctrico, sopletes u otros métodos que alteren las características físico-metalúrgicas del material. El despiece, enderezado, corte y doblado de las barras se hará de acuerdo al artículo 49.3 del Código Estructural. Los empalmes de armaduras en obra deberán realizarse con la aprobación expresa de la dirección facultativa y los realizados por soldadura deberán realizarse de acuerdo con la norma UNE-EN ISO 17660, las superficies estarán secas y limpias, y no se realizarán con viento intenso, lluvia o nieve, a menos que se adopten las debidas precauciones. Los recubrimientos deberán garantizarse mediante la disposición de los correspondientes elementos separadores colocados en obra con las dimensiones de los recubrimientos nominales según 49.8.2 del Código Estructural.

El hormigón estructural requiere estar fabricado en central conforme al artículo 51 del Código Estructural pudiendo estar la central en obra o en instalaciones exclusivas en cuyo caso se denomina hormigón preparado. El hormigón deberá quedar mezclado de forma homogénea empleando la dosificación de todos sus componentes por peso, según lo dispuesto en proyecto y el Código Estructural, quedando el árido bien recubierto de pasta de cemento. La dosificación mínima de cemento será la señalada en artículo 43.2.1 del Código Estructural. El hormigón no experimentará, durante el transporte, variación sensible en las características que posea recién amasado.

Cada carga de hormigón irá acompañada de una hoja de suministro que estará en todo momento a disposición de la Dirección de Obra, y en la que figurarán como mínimo, los datos indicados en el anejo 4 del Código Estructural. El fabricante de este hormigón deberá documentar debidamente la dosificación empleada. En hormigones fabricados en central ubicada en obra el constructor dejará un libro de registro a disposición de la dirección facultativa firmado por persona física en el que constarán las dosificaciones, proveedores, equipos empleados, referencia al documento de calibrado de la balanza de dosificación, registro de amasadas empleadas en cada lote, fechas de hormigonado y resultados de los ensayos realizados.

El tiempo transcurrido entre la adición del agua de amasado y la colocación del hormigón no debe ser mayor de una hora y media para hormigón sin promotores o retardadores de fraguado. En ningún caso se tolerará la colocación en obra de masas que acusen un principio de fraguado. Queda expresamente prohibida la adición de agua en obra al hormigón. Se puede añadir en obra plastificante o superplastificante siempre que no se sobrepasen los límites establecidos y siempre con el visto bueno del fabricante y Dirección Facultativa. En el vertido y colocación de las masas se adoptarán las debidas precauciones para evitar la disgregación de la mezcla. A partir de 1 metro de altura, el hormigonado no puede hacerse por vertido libre siendo necesario el empleo de canaletas o conductos que eviten el golpeo del hormigón. No se efectuará el hormigonado en tanto no se obtenga la conformidad de la dirección facultativa, una vez que se hayan revisado las armaduras ya colocadas en su posición definitiva. La compactación de hormigones se realizará de manera tal que se eliminen los huecos y se obtenga un perfecto cerrado de la masa, sin que llegue a producirse segregación. No se colocarán en obra capas o tongadas de hormigón cuyo espesor sea superior al que permita una compactación completa de la masa. Se realizará según lo expuesto en el art. 52 del Código Estructural.

Las juntas de hormigonado se situarán en dirección lo más normal posible a las de las tensiones de compresión, y allí donde su efecto sea menos perjudicial, alejándolas de las zonas en las que la armadura esté sometida a fuertes tracciones, en cualquier caso el lugar de las juntas deberá ser aprobado por la Dirección Facultativa.

Queda terminantemente prohibido hormigonar si llueve, nieva, hay viento excesivo, temperaturas superiores a 40° C, soleamiento directo o cuando se prevea que, dentro de las cuarenta y ocho horas siguientes, pueda descender la temperatura ambiente por debajo de los cero grados centígrados. En los casos en que, por absoluta necesidad, se hormigone en estas circunstancias, se adoptarán las medidas necesarias para garantizar que, durante el fraguado y primer endurecimiento de hormigón, no se producirán deterioros locales en los elementos correspondientes, ni mermas permanentes apreciables de las características resistentes del material y se contará con la autorización expresa de la Dirección Facultativa y el fabricante.

Durante el fraguado y primer período de endurecimiento del hormigón, deberá asegurarse el mantenimiento de la humedad mediante un adecuado curado que se prolongará durante el plazo necesario en función del tipo y clase del cemento, de la temperatura y grado de humedad del ambiente, etc. El curado podrá realizarse manteniendo húmedas las superficies de los elementos de hormigón, mediante riego directo que no produzca deslavado o mediante recubrimientos plásticos, agentes filmógenos u otros tratamientos adecuados siempre que ofrezcan las garantías de efectividad y no contengan sustancias nocivas para el hormigón.

Los productos desencofrantes serán de naturaleza adecuada y no serán perjudiciales para las propiedades o el aspecto del hormigón y no perjudicarán a la posterior aplicación de revestimientos. Expresamente queda prohibido el empleo de grasa, gasóleo u otros productos no apropiados. Las superficies vistas no presentarán coqueas o irregularidades que perjudiquen al comportamiento de la obra o a su aspecto.

Cualquier empleo de un elemento auxiliar (puntales, cimbras, etc.) será responsabilidad del constructor, que deberá disponer de los documentos correspondientes (proyecto, certificado, etc.) que avalen la conformidad de tales elementos para el uso que se pretende.

**Control, criterios de aceptación y rechazo y verificaciones en el edificio terminado**

Salvo que se disponga lo contrario en el Programa de Control, el nivel del control de ejecución será normal según la clasificación establecida en el Código Estructural.

El contratista aportará un programa de control de calidad según contenidos estipulados en artículo 19 del Código Estructural que deberá ser aprobado por la Dirección Facultativa y que desarrollará el plan de control que se incluye en proyecto. La Dirección Facultativa podrá disponer en cualquier momento la realización de comprobaciones o ensayos adicionales.

El control de recepción del cemento será acorde a lo especificado en el anejo IV del RC-16: a) control de la documentación: albarán, etiquetado, declaración de prestaciones del marcado CE si lo tuviera o certificación de cumplimiento de requisitos reglamentarios firmado por persona física del fabricante si no contara con marcado CE y distintivos de calidad si los tuviere. b) inspección visual y c) en caso que lo exigiera el responsable de la recepción, ensayos de identificación o complementarios según anejo VIII del RC-16.

Los áridos, aditivos y adiciones contarán con marcado CE según 56.4 del Código Estructural.

En caso de que las armaduras elaboradas o ferralla armada no cuente con un distintivo de calidad oficialmente reconocido, se realizará control experimental para comprobar características mecánicas, adherencia y dimensiones. Todo ellos según art.59 del Código Estructural.

Los ensayos del hormigón se realizarán según lo dispuesto en el programa de control y en el capítulo 13 del Código Estructural. Los ensayos de docilidad serán según UNE-EN 12350 y los de resistencia y resistencia a la penetración de agua según UNE-EN 12390.

Se realizarán ensayos de hormigón previos y característicos si se dan las circunstancias especificadas en el anejo 13 del Código Estructural.

Se hará un control de la ejecución por lotes según artículo 63 del Código Estructural, haciendo comprobaciones previas al comienzo de la ejecución, control de acopios, comprobaciones de replanteo y geométricas, cimbras, apuntalamientos y andamiajes, armaduras, encofrados y moldes, transporte, vertido y compactación, juntas de trabajo, contracción o dilatación, curado, desmoldeo y descimbrado, tolerancias y dimensiones finales.

Las tolerancias máximas admisibles serán:

Dosificación: +3 % en cemento y áridos, +-1% del agua añadida, +-3% del agua total, entre +-3% y +-5% en adiciones según su proporción con el cemento y +-5 % en aditivos.

Recubrimiento armaduras activas: +-5 mm en elementos prefabricado y +-10 mm in situ.

Resistencia característica del hormigón según Código Estructural.

Consistencia del hormigón según tabla 57.5.2.2 del Código Estructural.

Desviaciones admisibles según anejo 14 del Código Estructural.

Las características higrotérmicas de los materiales contemplados en el proyecto serán:

Material	Transmitancia (W/m2 K)	Absortividad
Hormigón armado	5,7	0,7
Hormigón en masa	4	0,7

Las características de los materiales puestos en obra, tendrán las prestaciones señaladas anteriormente o superiores, de otro modo, habrán de ser autorizados previamente por la dirección facultativa.

**ZAPATAS**

**Descripción**

Zapatas de hormigón en masa o armado con planta cuadrada, rectangular o de desarrollo lineal, como cimentación de soportes verticales pertenecientes a estructuras de edificación.

**Puesta en obra**

Se atenderá a lo dispuesto en el Código Estructural y en el Documento Básico SE-C Seguridad estructural-Cimientos del Código Técnico.

Antes de verter el hormigón se nivelará, limpiará y apisonará ligeramente el fondo de la excavación. Se garantizará que las zapatas apoyen en condiciones homogéneas. En suelos permeables, se agotará el agua durante la excavación sin comprometer la estabilidad de taludes o de obras vecinas.

Se verterá una capa de mínimo 10 cm de hormigón de limpieza sobre la superficie de la excavación previa a la colocación de armaduras. La excavación del fondo tendrá lugar inmediatamente antes de la puesta en obra del hormigón de limpieza para que el suelo mantenga las condiciones inalteradas.

El hormigonado se realizará por tongadas cuyo espesor permita una compactación completa de la masa. Se realizará un vibrado mecánico debiendo refluir la pasta a la superficie según 52.2 del Código Estructural.

En zapatas aisladas el hormigonado será continuo y no se permitirá el paso de instalaciones mientras que en las zapatas corridas se deberá contar con el consentimiento de la Dirección Facultativa para ello. Las juntas de hormigonado se harán según el artículo 72.4 del Código Estructural, se situarán en los tercios de la distancia entre pilares, alejadas de zonas rígidas y muros de esquina, eliminando la lechada del antiguo y humedeciendo antes de verter el fresco.

El recubrimiento de la armadura se garantizará mediante la disposición de separadores y se ajustará a las especificaciones del 43.4.2. y 49.8.2. del Código Estructural. Los separadores serán elementos especialmente diseñados para tal fin, de naturaleza no atacable por la alcalinidad del hormigón, no introducirán corrosión en las armaduras, serán tan impermeables como el propio hormigón. Expresamente queda prohibido el uso de separadores de madera, ladrillo u otros elementos residuales de la obra.

Para el anclaje y empalme de armaduras se atenderá a lo dispuesto en 49.5 del Código Estructural.

**Control, criterios de aceptación y rechazo y verificaciones en el edificio terminado**

Antes de la ejecución, se realizará la confirmación del estudio geotécnico, comprobando visualmente o con pruebas, que el terreno se corresponde con las previsiones de proyecto. Informe del resultado de tal inspección, la profundidad de la cimentación, su forma, dimensiones, y el tipo y consistencia del terreno se incorporará a la documentación final de obra asumiendo el director de obra la máxima responsabilidad en esta cuestión.

En su caso, se comprobarán cimentaciones y edificios colindantes para garantizar que no se ven afectadas.

Se debe comprobar que: el nivel de apoyo de la cimentación se ajusta al previsto, la estratigrafía coincide con la estimada en el estudio geotécnico, el nivel freático y las condiciones hidrogeológicas se ajustan a las previstas, el terreno presenta una resistencia y humedad similar a la supuesta en el estudio geotécnico, no se detectan defectos evidentes como cavernas, fallas, galerías, pozos, corrientes subterráneas, etc.

Se realizará un control por cada zapata, comprobando la distancia entre ejes de replanteo, dimensiones y orientación de los pozos, correcta colocación de los encofrados, hormigón de limpieza con espesor y planeidad suficiente, tipo, disposición, número y dimensiones de armaduras, armaduras de esperas correctamente situadas y de la longitud prevista, recubrimiento de las armaduras previsto, vertido, compactación y curado del hormigón, planeidad, horizontalidad y verticalidad de la superficie, adherencia entre hormigón y acero, unión con otros elementos de cimentación y juntas de hormigonado.

Las tolerancias máximas admisibles serán las establecidas en el anejo 14 del Código Estructural.

#### **Criterios de medición y valoración**

En caso de que en el presupuesto del proyecto o el contrato de obra no se especifiquen otros criterios, se adoptarán las siguientes pautas de medición y valoración:

La medición de zapatas se realizará considerando el volumen teórico de proyecto. El hormigón de limpieza se valorará según planta teórica de proyecto multiplicado por profundidad real ordenada por la dirección facultativa.

#### **LOSAS**

##### **Descripción**

Losas horizontales de hormigón armado, para cimentación en suelos de mediana a baja calidad.

##### **Puesta en obra**

Se atenderá a lo dispuesto en el Código Estructural y en el Documento Básico SE-C Seguridad estructural-Cimientos del Código Técnico.

Antes de verter el hormigón se nivelará, limpiará y apisonará ligeramente el fondo de la excavación.

Se verterá una capa de mínimo 10 cm de hormigón de limpieza sobre la superficie de la excavación previa a la colocación de armaduras. La excavación del fondo tendrá lugar inmediatamente antes de la puesta en obra del hormigón de limpieza para que el suelo mantenga las condiciones inalteradas.

El hormigonado se realizará por tongadas cuyo espesor permita una compactación completa de la masa. Se realizará un vibrado mecánico debiendo refluir la pasta a la superficie según 52.2 del Código Estructural.

Si hubiera que hacer juntas de hormigonado, se consultará con la Dirección Facultativa situándose en dirección lo más normal posible a la de las tensiones de compresión y allí donde su efecto sea menos perjudicial, se colocarán lejos de los pilares, donde los esfuerzos cortantes sean menores. Antes de reanudar el hormigonado se limpiarán las juntas, se retirará la capa de mortero dejando los áridos al descubierto y se humedecerá la superficie.

Se harán juntas de retracción a las distancias máximas establecidas en planos.

Si la losa es de gran canto se vigilará el calor de hidratación del cemento para que ésta no se fisure ni se combe.

El recubrimiento de la armadura se garantizará mediante la disposición de separadores y se ajustará a las especificaciones del 43.4.2. y 49.8.2. del Código Estructural. Los separadores serán elementos especialmente diseñados para tal fin, de naturaleza no atacable por la alcalinidad del hormigón, no introducirán corrosión en las armaduras, serán tan impermeables como el propio hormigón. Expresamente queda prohibido el uso de separadores de madera, ladrillo u otros elementos residuales de la obra.

Para el anclaje y empalme de armaduras se atenderá a lo dispuesto en 49.5 del Código Estructural.

##### **Control, criterios de aceptación y rechazo y verificaciones en el edificio terminado**

Antes de la ejecución, se realizará la confirmación del estudio geotécnico, comprobando visualmente o con pruebas, que el terreno se corresponde con las previsiones de proyecto. El resultado de tal inspección, definiendo la profundidad de la cimentación, su forma, dimensiones, y el tipo y consistencia del terreno se incorporará a la documentación final de obra asumiendo el director de obra la máxima responsabilidad en esta cuestión.

En su caso, se comprobarán cimentaciones y edificios colindantes para garantizar que no se ven afectadas.

Se debe comprobar que: el nivel de apoyo de la cimentación se ajusta al previsto, la estratigrafía coincide con la estimada en el estudio geotécnico, el nivel freático y las condiciones hidrogeológicas se ajustan a las previstas, el terreno presenta una resistencia y humedad similar a la supuesta en el estudio geotécnico no se detectan defectos evidentes como cavernas, fallas, galerías, pozos, corrientes subterráneas etc.

Se comprobará que las distancias entre los ejes de soportes en el replanteo no sufran variaciones respecto de las especificadas en proyecto. Se hará control de la disposición de las armaduras, tipo de acero y diámetro de las barras, por cada lote se hará una comprobación del tamaño del árido y se comprobará el canto de la losa, también se comprobará la adherencia entre hormigón y acero, juntas, uniones con otros elementos, las operaciones previas a la ejecución, y el vertido, compactación y curado del hormigón.

Las tolerancias máximas admisibles serán las establecidas en el anejo 14 del Código Estructural.

##### **Criterios de medición y valoración**

En caso de que en el presupuesto del proyecto o el contrato de obra no se especifiquen otros criterios, se adoptarán las siguientes pautas de medición y valoración:

La medición de losas de cimentación se realizará considerando el volumen teórico de proyecto. El hormigón de limpieza se valorará según planta teórica de proyecto multiplicado por profundidad real ordenada por la dirección facultativa.

#### **PILOTES y MICROPILOTES**

##### **Descripción**

Cimentaciones de edificios y consolidación de suelos, mediante pilotes, micropilotes o grupos de pilotes o micropilotes de hormigón armado, pretensado o postensado, ejecutados in situ mediante desplazamiento o extracción de las tierras, o prefabricados hincados en el terreno en su totalidad. Las cabezas de los pilotes o micropilotes se unen mediante encepados de hormigón armado en forma de prisma, que a su vez podrán ir arriostrados mediante vigas.

##### **Materiales**

El constructor deberá disponer de un sistema de gestión de los materiales, productos y elementos estructurales que se vayan a colocar en la obra, de manera que se asegure la trazabilidad de los mismos según lo dispuesto en el artículo 15 del Código Estructural.

Hormigón armado según lo dispuesto en el punto específico de este mismo Pliego y el punto 5.4.1 del DB-SE-C.

Lodos tixotrópicos: Se usarán en la ejecución de pilotes in situ con extracción de tierras sin entubación para contener las paredes de la excavación. Tendrán una suspensión homogénea y estable, dosificación no mayor del 10 %, densidad de 1,02 a 1.10 g/cm<sup>3</sup>, viscosidad normal, medida en cono de Marsh igual o superior a 32 s.

Camisa perdida: Se utilizará para la ejecución de pilotes in situ. Consiste en un tubo metálico de sección circular de 2 mm de espesor como mínimo, con la misión de garantizar la continuidad del fuste y fraguado del hormigón en presencia de corrientes de agua, oquedades o zonas blandas de terreno y agentes agresivos.

Tubo de acero S355J2 para ejecución de micropilotes de bajo carbono y de alta resistencia a la tracción según normas EN10025, EN10219, EN10210 y EN10204.

Pilotes prefabricados de hormigón: Irán acompañados de la declaración de prestaciones y marcado CE según la norma armonizada UNE-EN 12794, declarando expresamente la resistencia a compresión, resistencia última a la tracción y límite elástico del acero, resistencia mecánica, durabilidad de las características anteriores, rigidez de las juntas y detalles constructivos.

**Puesta en obra**

Se atenderá a lo dispuesto en el Documento Básico SE-C Seguridad estructural-Cimientos del Código Técnico.

**1 - Hormigonados "in situ":** se consideran las especificaciones de la norma UNE-EN 1536.

Se realizará un parte durante la ejecución que se facilitará a la Dirección Facultativa y que contendrá como mínimo: a) datos del pilote (Identificación, tipo, diámetro, punto de replanteo, profundidad, etc.); b) longitud de entubación (caso de ser entubado); c) valores de las cotas: del terreno, de la cabeza del pilote, de la armadura, de la entubación, de los tubos sónicos, etc. d) tipos de terreno atravesados (comprobación con el terreno considerado originalmente); e) niveles de agua; f) armaduras (tipos, longitudes, dimensiones, etc.); g) hormigones (tipo, características, etc.); h) tiempos (de perforación, de colocación de armaduras, de hormigonado); i) observaciones (cualquier incidencia durante las operaciones de perforación y hormigonado).

El hormigonado de cada pilote se realizará sin interrupción hasta su terminación. Hasta que el hormigón haya adquirido la resistencia mínima especificada en proyecto no se permitirá: en un radio de 3 m de un pilote hormigonado con entubación recuperada, la hinca con desplazamiento de tierra de pilotes; en un radio de tres diámetros y medio, no se permitirá la perforación con extracción, salvo en pilotes barrenados; tampoco se permitirá el saneado de la cabeza del pilote, ni se colocarán los encofrados para el encepado.

En la fabricación de micropilotes con tubería estructural, la colocación de está se realizará con tramos empalmables garantizando su correcta continuidad.

Armado: La posición de solapas se dispondrá alternada para cercos sucesivos. Los cercos y la armadura longitudinal se atarán fuertemente entre sí formando una jaula capaz de soportar las operaciones del hormigonado.

Los distintos elementos que constituyen el encofrado se retirarán sin producir sacudidas o choques.

Los pilotes, una vez descabezados, sobresaldrán del terreno una longitud tal que permita un empotramiento del hormigón de 5 cm, como mínimo, en el encepado.

El vertido del hormigón en encepados se realizará por tongadas de espesor no mayor de la longitud de la aguja del vibrador o barra compactando según lo expuesto en el art. 52 del Código Estructural, siendo la altura máxima de vertido de 100 cm.

En vigas de arriostramiento, cuando haya necesidad de disponer juntas de hormigonado, se situarán a una distancia de los extremos no menor de 1/5 ni mayor de 1/3 de la luz.

**Tipos in situ:**

1-pilotes de desplazamiento: con azuche o con tapón de grava.

2- pilotes de extracción:

2.1-con entubación recuperable: La entubación se retirará al mismo tiempo que se hormigone el pilote, debiéndose mantener durante todo este proceso un resguardo de al menos 3 m de hormigón fresco por encima del extremo inferior de la tubería recuperable. En terrenos muy blandos o susceptibles de sifonamiento, durante la excavación se mantendrá el nivel del agua en el interior de la entubación, un metro por encima del nivel freático.

2.2-con camisa perdida,

2.3-sin entubación con lodos tixotrópicos: el hormigonado se realizará de modo continuo bajo los lodos, de forma que la tubería que coloca el hormigón irá introducida 4 m como mínimo dentro del hormigón ya vertido. Se mantendrán las características de los lodos, se recuperarán correctamente y se hará un vertido controlado de residuo. Se renovarán los lodos cuando su contenido en arena sea superior al 3 % o cuando su viscosidad Marsh sea superior a 45 s.

2.4-barrenados: No se deben realizar pilotes de barrena continua para pilotes aislados, la inclinación del pilote sea mayor de 6º, existan capas de terreno inestable con un espesor mayor que 3 veces el diámetro del pilote, en zonas de riesgo sísmico o que trabajen a tracción. En pilotes barrenados, cuando el hormigonado se realice por el tubo central de la barrena, será continuo y una vez terminado se introducirá la armadura en el hormigón fresco. Durante la extracción de la barrena, el hormigón bombeado se mantendrá en contacto con el extremo inferior de ésta. Los pilotes de barrena continua se consideran adecuados los controles indicados en la tabla 12 de la norma UNE-EN 1536. **2 - Prefabricados hincados:** se consideran las especificaciones de la norma UNE-EN 12699.

Cuando el pilote prefabricado esté compuesto de varios tramos, el sistema de empalme garantizará el comportamiento del conjunto como si fuese un pilote de un solo tramo. La hinca se terminará con una andanada de 10 a 20 golpes, con la energía de golpe normal para asegurar el apoyo. Si se alcanza el rechazo antes de llegar a la profundidad prevista, la dirección facultativa decidirá si se continua o no con la hinca.

**Tipos de hincados:** por vibración o por percusión con golpes de maza.

**Control, criterios de aceptación y rechazo y verificaciones en el edificio terminado****1- Hormigonados "in situ":**

Controles durante la ejecución, según la norma UNE-EN 1536: a) control del replanteo; b) control de la excavación; c) control del lodo; d) control de las armaduras; e) control del hormigón.

Tipos de ensayos de control:

ensayos de integridad: verificar la continuidad del fuste del pilote y la resistencia mecánica del hormigón. Tipos: a) transparencia sónica; b) impedancia mecánica; c) sondeos mecánicos a lo largo del pilote.

ensayos de carga (estáticos o dinámicos).

El número de ensayos no debe ser inferior a 1 por cada 20 pilotes, salvo:

pilotes aislados con diámetros entre 45 y 100 cm: 2 por cada 20 pilotes.

pilotes aislados de diámetro superior a 100 cm: a 5 por cada 20 pilotes.

En encepados se controlará el canto, distancia de la cara del pilote a la del encepado, plano del cerco y separación entre planos del cerco.

Se hará un control en general del diámetro de la entubación, del azuche, de la barrena y del diámetro útil de perforación. Por cada pilote se hará un control de profundidad de perforación, longitud de la camisa perdida, verticalidad, y de la hinca. Por cada grupo de pilotes se hará un control de su disposición, número y diámetro. Por cada 3 grupos de pilotes se hará un control de la entrega de los pilotes al encepado, espesor del tapón de gravas, profundidad y rechazo, y del descabezado.

**2 - Prefabricados hincados:**

Los controles se deben ajustar al plan establecido en el proyecto y sus informes se facilitarán a la dirección facultativa. Debe reseñarse cualquier no conformidad. Se debe registrar la curva completa de la hinca de un cierto número de pilotes. Se debe reseñar:

en pilotes hincados por percusión: la altura de caída del pistón y su peso o la energía de golpeo, el número de golpes

en pilotes hincados por vibración: la potencia nominal, la amplitud, la frecuencia y la velocidad de penetración

en pilotes hincados por presión: la fuerza aplicada al pilote.

No se debe interrumpir el proceso de hinca de un pilote hasta alcanzar el rechazo previsto que asegure la resistencia señalada en el proyecto. En suelos arcillosos, y para edificios de categoría C-3 y C-4 según el CTE, debe comprobarse el rechazo alcanzado, transcurrido un periodo mínimo de 24 horas, en una muestra representativa de pilotes.

Se desecharán pilotes de hormigonado en seco si penetra agua en el interior de la entubación. Del mismo modo se desecharán los pilotes que tengan una diferencia apreciable entre el volumen teórico del hormigonado y el realmente empleado y aquel en que las armaduras suban sustancialmente durante el hormigonado o desciendan hasta perderse dentro del hormigón. Se rechazarán los pilotes que se rompan durante la hinca, aunque la rotura esté en una zona aún no introducida en el terreno y se haya alcanzado el rechazo.

Las tolerancias máximas admisibles serán las establecidas en el anejo 14 del Código Estructural.

**Ensayos finales:**

1 Los ensayos de pilotes se pueden realizar para: a) estimar los parámetros de cálculo; b) estimar la capacidad portante; c) probar las características resistente-deformacionales en el rango de las acciones especificadas; d) comprobar el cumplimiento de las especificaciones; e) probar la integridad del pilote.

2 Los ensayos de pilotes pueden consistir en: a) ensayos de carga estática; b) ensayos de carga dinámica, o de alta deformación; c) ensayos de integridad; d) ensayos de control.

Para edificios de categoría C-3 y C-4, en pilotes prefabricados, se considera necesaria la realización de pruebas dinámicas de hinca contrastadas con pruebas de carga.

### **Criterios de medición y valoración**

En caso de que en el presupuesto del proyecto o el contrato de obra no se especifiquen otros criterios, se adoptarán las siguientes pautas de medición y valoración:

La medición se realizará midiendo la longitud realmente ejecutada después del descabezado.

## **MUROS**

### **Descripción**

Muros de hormigón armado con cimentación superficial, directriz recta y sección constante, cuya función es sostener rellenos y/o soportar cargas verticales del edificio.

### **Materiales**

El constructor deberá disponer de un sistema de gestión de los materiales, productos y elementos estructurales que se vayan a colocar en la obra, de manera que se asegure la trazabilidad de los mismos según lo dispuesto en el artículo 15 del Código Estructural.

Hormigón armado, según lo dispuesto en el punto específico de este mismo Pliego. En el caso de utilizar elementos prefabricados de hormigón para muros de contención dispondrán de marcado CE según lo expuesto en la norma armonizada UNE-EN 15258 aportando declaración de prestaciones con el suministro.

Perfil de estanquidad: Perfil de sección formada por óvalo central hueco y dos alas de espesor no menor de 3 mm, de material elástico resistente a la tracción, al alargamiento de rotura, al ataque químico y al envejecimiento. Se utilizarán además separadores y selladores.

Lodos tixotrópicos: Es posible su empleo para contener las paredes de la excavación. Tendrán una suspensión homogénea y estable, dosificación no mayor del 10 %, densidad de 1,02 a 1.10 g/cm<sup>3</sup>, viscosidad normal, medida en cono de Marsh igual o superior a 32 s.

### **Puesta en obra**

Se atenderá a lo dispuesto en el Código Estructural y en el Documento Básico SE-C Seguridad estructural-Cimientos del Código Técnico.

Los encofrados deberán ser estancos para que impidan pérdidas apreciables de pasta, rígidos para que se cumplan las tolerancias dimensionales y no sufran asientos ni deformaciones perjudiciales, y podrán desmontarse fácilmente, sin peligro y sin producir sacudidas ni daños en el hormigón. Han de estar limpios y húmedos antes de verter el hormigón y el empleo de desencofrante ha de contar con autorización de la dirección de obra. Se prohíbe el uso de aluminio en moldes. Los apeos no deberán aflojarse antes de transcurridos 7 días desde el hormigonado, ni suprimirse hasta que el hormigón haya alcanzado la resistencia característica, nunca antes de los 7 días, salvo que se realice un estudio especial. El diseño y disposición de los encofrados será tal que quede garantizada la estabilidad de los mismos durante su montaje, el hormigonado y posterior retirada.

El muro se hormigonará en una jornada y en un tiempo menor al 70 % del de inicio de fraguado. En caso de realizarse juntas horizontales de hormigonado se dejarán adarajas y antes de verter el nuevo hormigón, se picará la superficie, dejando los áridos al descubierto y se limpiará y humedecerá. Se tomarán las precauciones necesarias para asegurar la estanquidad de la junta. El vertido del hormigón se realizará por tongadas de espesor no mayor de la longitud de la aguja del vibrador o barra, siendo la altura máxima de vertido de 100 cm. No se realizará el relleno del trasdós hasta transcurrido un mínimo de 28 días.

El perfil de estanquidad se sujetará al encofrado antes de hormigonar de forma que cada ala del perfil quede embebida en el hormigón y su óvalo central libre, en la junta de 2 cm de ancho. Se introducirá un separador en la junta y se sellará la junta limpia y seca antes de hormigonar el tramo siguiente.

Cuando se utilicen lodos tixotrópicos para la excavación, el hormigonado se realizará de modo continuo bajo los lodos, de forma que la tubería que coloca el hormigón irá introducida 4 m como mínimo, dentro del hormigón ya vertido. Se mantendrán las características de los lodos, se recuperarán correctamente y se hará un vertido controlado de residuo.

Se renovarán los lodos cuando su contenido en arena sea superior al 3 % o cuando su viscosidad Marsh sea superior a 45 s. Una vez fraguado el hormigón se eliminarán los últimos 50 cm del muro.

No se rellenarán coqueas sin autorización de la dirección facultativa.

Los conductos que atraviesen el muro se colocarán sin cortar las armaduras y en dirección perpendicular. En cualquier caso estas perforaciones deberán estar autorizadas por la dirección facultativa y su estanquidad garantizada.

El recubrimiento de la armadura se garantizará mediante la disposición de separadores y se ajustará a las especificaciones del 43.4.2. y 49.8.2. del Código Estructural. Los separadores serán elementos especialmente diseñados para tal fin, de naturaleza no atacable por la alcalinidad del hormigón, no introducirán corrosión en las armaduras, serán tan impermeables como el propio hormigón. Expresamente queda prohibido el uso de separadores de madera, ladrillo u otros elementos residuales de la obra..

Para el anclaje y empalme de armaduras se atenderá a lo dispuesto en 49.5 del Código Estructural.

### **Control, criterios de aceptación y rechazo y verificaciones en el edificio terminado**

Se realizará control del replanteo, nivelado, dimensiones, desplome, de la distancia entre juntas y de las juntas su anchura, perfil, separador y sellado.

Se comprobará además la impermeabilización, drenaje, y barrera antihumedad del trasdós.

Las tolerancias máximas admisibles serán las establecidas en el anejo 14 del Código Estructural.

### **Criterios de medición y valoración**

En caso de que en el presupuesto del proyecto o el contrato de obra no se especifiquen otros criterios, se adoptarán las siguientes pautas de medición y valoración:

La medición se realizará considerando el volumen teórico de proyecto.

### **Condiciones de conservación y mantenimiento**

Se exponen a continuación las condiciones básicas y generales de conservación y mantenimiento. En el preceptivo "Libro del Edificio", a redactar tras la finalización de la obra, se incluirá mayor detalle de las mismas.

Cualquier modificación de las condiciones estructurales del muro, así como de las condiciones del entorno al mismo, contará con la intervención de un técnico.

Se revisará anualmente, tras el periodo de lluvias, los paramentos, drenajes y terreno colindante. Las juntas y su sellado al igual que el estado general del muro deben ser revisadas cada 5 años por un técnico competente.

**SOLERAS****Descripción**

Capa resistente de hormigón en masa o armado, situada sobre el terreno natural o encachado de material de relleno cuya superficie superior quedará vista o recibirá un revestimiento de acabado.

**Materiales**

El constructor deberá disponer de un sistema de gestión de los materiales, productos y elementos estructurales que se vayan a colocar en la obra, de manera que se asegure la trazabilidad de los mismos según lo dispuesto en el artículo 15 del Código Estructural.

Hormigón armado, según lo dispuesto en el punto específico de este mismo Pliego.

Sellante de juntas: De material elástico, fácilmente introducible en las juntas. Tendrá concedido el correspondiente DIT.

Fibras de polipropileno (si sólo se quiere evitar la fisuración) o de acero (si además se quiere aumentar la resistencia del hormigón).

Separador: De poliestireno expandido, de 2 cm de espesor.

**Puesta en obra**

Se atenderá a lo dispuesto en el Código Estructural y en el Documento Básico SE-C Seguridad estructural-Cimientos del Código Técnico.

Se verterá el hormigón del espesor indicado en proyecto sobre el terreno limpio y compactado, la capa de encachado o sobre la lámina impermeabilizante si existe.

Se colocarán separadores alrededor de cualquier elemento que interrumpa la solera antes de verter el hormigón y tendrán una altura igual al espesor de la capa de hormigón.

En el caso de que lleve mallazo, éste se colocará en el tercio superior de la capa de hormigón.

Si se arma con fibras de acero se hará un vibrado correcto, de forma que las fibras no queden en superficie.

Se harán juntas de retracción de ancho comprendido entre 0,5 y 1 cm a distancias máximas de 6 m y de profundidad de 1/3 del espesor de la capa de hormigón. El sellante se introducirá en un cajeadado previsto en la capa de hormigón o realizado posteriormente a máquina, entre las 24 y 48 horas posteriores al hormigonado.

En juntas de trabajo u otras discontinuidades se dispondrán elementos conectores, tales como barras de acero corrugado o un machihembrado (si las cargas que transmite no son elevadas) de forma que las dos partes de la solera sean solidarias.

Durante el fraguado y primer período de endurecimiento del hormigón, deberá asegurarse el mantenimiento de la humedad mediante un adecuado curado que se prolongará durante el plazo necesario en función del tipo y clase del cemento, de la temperatura y grado de humedad del ambiente, etc. El curado podrá realizarse manteniendo húmedas las superficies de los elementos de hormigón, mediante riego directo que no produzca deslavado o mediante recubrimientos plásticos, agentes filmógenos u otros tratamientos adecuados siempre que ofrezcan las garantías de efectividad y no contengan sustancias nocivas para el hormigón.

**Control, criterios de aceptación y rechazo y verificaciones en el edificio terminado**

Cada 100 m<sup>2</sup> o fracción se realizará un control de la compacidad del terreno, del espesor de la solera y planeidad medida por regla de 3 m se hará una inspección general de la separación entre juntas y cada 10 m de junta se comprobará su espesor y altura.

Las tolerancias máximas admisibles serán las establecidas en el anejo 14 del Código Estructural.

**Criterios de medición y valoración**

En caso de que en el presupuesto del proyecto o el contrato de obra no se especifiquen otros criterios, se adoptarán las siguientes pautas de medición y valoración:

La medición se realizará considerando la superficie teórica de proyecto.

**Condiciones de conservación y mantenimiento**

Se exponen a continuación las condiciones básicas y generales de conservación y mantenimiento. En el preceptivo "Libro del Edificio", a redactar tras la finalización de la obra, se incluirá mayor detalle de las mismas.

No se alterará su configuración o solicitudes sin valoración por técnico competente.

Anualmente, tras la época de lluvias, se inspeccionarán las juntas y arquetas. Cada cinco años se incluirá la revisión de soleras por técnico competente.

**PANTALLAS****Descripción**

Son elementos de contención de tierras para realizar excavaciones verticales en aquellos casos en los que el terreno u otras estructuras en las inmediaciones, no serían estables sin sujeción. Se construyen desde la superficie del terreno previamente a la ejecución de la excavación y trabajan fundamentalmente a flexión. Alcanzan una profundidad bajo el fondo de excavación que no es pequeña en relación con la altura libre de la pantalla

**Materiales**

El constructor deberá disponer de un sistema de gestión de los materiales, productos y elementos estructurales que se vayan a colocar en la obra, de manera que se asegure la trazabilidad de los mismos según lo dispuesto en el artículo 15 del Código Estructural.

Hormigón armado, según lo dispuesto en el punto específico de este mismo Pliego. Debe poseer las siguientes cualidades: alta capacidad de resistencia a la segregación; alta plasticidad y buena compacidad; buena fluidez; capacidad de autocompactación; suficiente trabajabilidad durante todo el proceso de puesta en obra. Cumplirá con el contenido mínimo de cemento que será de 325 Kg/m<sup>3</sup> para el vertido en seco y 375 Kg/m<sup>3</sup> para el hormigonado sumergido. Además cumplirá con la tabla 6.5 del DB-SEC en la que establece el contenido mínimo de cemento en función de la dimensión máxima de los áridos según la norma UNE-EN 1538. La relación agua-cemento será aprobada explícitamente por el Director de obra y debe estar comprendida entre 0,45 y 0,6. El contenido de finos de diámetro < 0,125 mm (cemento incluido), cuando el diámetro del árido grueso sea inferior a 16 mm será un mínimo de 450 kg/m<sup>3</sup> y 400 kg/m<sup>3</sup> en el resto de los casos.

**Puesta en obra**

Se atenderá a lo dispuesto en el Documento Básico SE-C Seguridad estructural-Cimientos del Código Técnico.

Para pantallas continuas se consideran aceptables las especificaciones constructivas recogidas en la norma UNE-EN 1538.

Se analizarán los siguientes aspectos de la obra: ejecución de la pantalla; fases de la excavación; introducción de los elementos de sujeción o de los anclajes; disposición de los elementos de agotamiento; sujeción de la pantalla; eliminación de los elementos provisionales de sujeción o de los anclajes.

Se apuntalarán los muretes guía hasta la excavación del panel correspondiente. La distancia entre muretes guía debe ser entre veinte y cincuenta milímetros superior al espesor de la pantalla proyectada.

La consistencia del hormigón fresco justo antes del hormigonado debe corresponder a un asiento del cono de Abrams 17-22 cm. La docilidad será suficiente para garantizar una continuidad en el hormigonado, y adecuada compactación por gravedad. Se ha de asegurar que la docilidad y fluidez se mantiene durante todo el proceso de hormigonado para garantizar que no se produzcan fenómenos de atascos en el tubo Tremie, durante todo el periodo de hormigonado de cada panel.

Se procederá al hormigonado cuando la perforación esté limpia y las armaduras se encuentren en la posición prevista.

El hormigón rellenará la sección completa, sin vacíos, bolsas de aire o agua, coqueas. Se evitará el lavado y la segregación del hormigón fresco. Es conveniente tener una separación mínima entre barras no inferior a cinco veces el diámetro del árido. El tubo Tremie será estanco, de diámetro constante, y cumplirá las siguientes condiciones: el diámetro interior será mayor de seis veces el tamaño máximo del árido y mayor de ciento cincuenta milímetros; el diámetro exterior no podrá exceder del mínimo de 0,50 veces la anchura de la pantalla y 0,80 veces la anchura interior de la jaula de armaduras de pantallas; se mantendrá en la parte interior liso. Se limitará el recorrido horizontal a dos metros y cincuenta centímetros. El tubo Tremie debe estar siempre inmerso en el hormigón por lo menos tres metros. El hormigonado debe realizarse sin interrupción, debiendo el hormigón que circula hacerlo dentro de un período de tiempo equivalente al 75 % del comienzo de fraguado. El hormigonado se prolongará hasta que supere la cota superior prevista en proyecto.

#### **Control, criterios de aceptación y rechazo y verificaciones en el edificio terminado**

Se realizará control del replanteo, nivelado y dimensiones, desplome del fuste, de la distancia entre juntas y de las juntas su anchura, perfil, separador y sellado.

Las tolerancias máximas admisibles serán las establecidas en el anejo 14 del Código Estructural.

#### **Criterios de medición y valoración**

En caso de que en el presupuesto del proyecto o el contrato de obra no se especifiquen otros criterios, se adoptarán las siguientes pautas de medición y valoración:

La medición se realizará considerando el volumen teórico de proyecto.

#### **Condiciones de conservación y mantenimiento**

Se exponen a continuación las condiciones básicas y generales de conservación y mantenimiento. En el preceptivo "Libro del Edificio", a redactar tras la finalización de la obra, se incluirá mayor detalle de las mismas.

Cualquier modificación de las condiciones estructurales del muro, así como de las condiciones del entorno al mismo, contará con la intervención de un técnico.

Se revisará anualmente, tras el periodo de lluvias, los paramentos, drenajes y terreno colindante. Las juntas y su sellado al igual que el estado general del muro deben ser revisadas cada 5 años por un técnico competente.

## **2.4 ESTRUCTURA**

### **FABRICACIÓN de HORMIGÓN ARMADO**

#### **Descripción**

Dentro de este apartado se engloban todas las condiciones propias de la fabricación de hormigón armado. La norma básica de referencia será el Real Decreto 470/2021 Código Estructural. Las características del hormigón se especificarán en memoria, presupuesto y planos del proyecto indicando expresamente: resistencia a compresión, su consistencia, tamaño máximo del árido, el tipo de ambiente a que va a estar expuesto, y, cuando sea preciso, las referentes a prescripciones relativas a aditivos y adiciones, resistencia a tracción del hormigón, absorción, peso específico, compacidad, desgaste, permeabilidad, aspecto externo, etc.

#### **Materiales**

El constructor deberá disponer de un sistema de gestión de los materiales, productos y elementos estructurales que se vayan a colocar en la obra, de manera que se asegure la trazabilidad de los mismos según lo dispuesto en el artículo 15 del Código Estructural.

**Cemento:** Según el artículo 28 del Código Estructural, RC-16, normas armonizadas UNE-EN 197 y RD 1313/1988. Se emplearán cementos de clase resistente 32,5 o superior y en cualquier caso, el cemento de la menor clase resistente posible compatible con la resistencia del hormigón.

El cemento contará con la documentación de suministro y etiquetado dispuesto en el anejo IV del RC-16. No llegará a obra u otras instalaciones de uso excesivamente caliente. Cuando el suministro se realice en sacos se almacenará sobre palets o similar, en locales cubiertos, ventilados y protegidos de la intemperie, humedad y de la exposición directa del sol.

El almacenamiento de los cementos a granel se efectuará en silos estancos y protegidos de la humedad y se evitará, en particular, su contaminación con otros cementos de tipo y/o clase de resistencia distintos.

El almacenamiento del cemento se prolongará en obra durante un máximo de 3 meses, 2 y 1, respectivamente, para las clases resistentes 32.5, 42.5 y 52.5, si el periodo es superior, se comprobará que las características del cemento siguen siendo adecuadas mediante ensayos según anejo VI del RC-16.

Se utilizarán los tipos de cementos adecuados según el tipo de hormigón y su uso teniendo en cuenta lo especificado en el anejo VIII del RC-16 y la tabla 28 del Código Estructural. Destacar particularmente que no se emplearán cementos de albañilería para la fabricación de hormigones. Para hormigones en contacto con suelos con sulfatos (> 3.000 mg/kg) o con aguas con sulfatos (>600 mg/l) se empleará cemento resistente a los mismos. Del mismo modo hormigones en contacto con agua de mar requerirán cementos aptos para el mismo.

**Agua:** Se atenderá a lo dispuesto en el artículo 29 del Código Estructural.

El agua utilizada tanto para amasado como para curado no contendrá ningún ingrediente perjudicial en cantidades tales que afecten a las propiedades del hormigón o a la protección de las armaduras frente a la corrosión. Cuando no sean potables, no posean antecedentes de su utilización o en caso de duda, deberán analizarse las aguas, y salvo justificación especial deberán cumplir las condiciones de exponente de hidrógeno pH, sustancias disueltas, sulfatos, ión cloruro, álcalis, hidratos de carbono y sustancias orgánicas solubles en éter indicadas en la tabla 29 del Código Estructural. Se prohíbe el uso de aguas de mar o salinas análogas para el amasado o curado de hormigón armado.

**Áridos:** Cumplirán las condiciones del artículo 30 del Código Estructural.

Pueden emplearse gravas de machaqueo o rodadas, arenas, áridos reciclados, áridos ligeros y escorias siderúrgicas apropiadas que dispongan de marcado CE según norma armonizada UNE-EN 12.620 aportando declaración de prestaciones. En caso de que la dirección facultativa lo considere necesario, se realizarán ensayos de identificación mediante análisis mineralógicos, petrológicos, físicos o químicos. En el caso de utilizar escorias siderúrgicas como árido, se comprobará previamente que son estables. Se prohíbe el empleo de áridos que contengan nódulos de yeso, compuestos ferrosos, sulfuros oxidables, etc. en proporciones superiores a lo que permite el Código Estructural.

Cada carga irá acompañada por hoja de suministro que estará en todo momento a disposición de la Dirección Facultativa, en la que figuren los datos indicados en el Código Estructural y la declaración de prestaciones según marcado CE.

Los áridos deben ser transportados y acopiados de manera que se evite su segregación y contaminación, debiendo mantener las características granulométricas de cada una de sus fracciones.

El empleo de áridos reciclados se limitará a un 20 % en peso sobre el contenido de árido grueso y adaptará sus características a lo expresado en el artículo 30.8 del Código Estructural.

La utilización de áridos ligeros estará limitada a las especificaciones del anejo 8 del Código Estructural.

**Aditivos:** Cumplirán lo establecido en el artículo 31 del Código Estructural y en las normas armonizadas UNE-EN 934-2.

El fabricante garantizará que las características y el comportamiento del aditivo, agregado en las proporciones y condiciones previstas, son tales que produce la función deseada sin perturbar excesivamente las restantes características del hormigón, ni representar peligro para las armaduras.



Los aditivos se transportarán y almacenarán de manera que se evite su contaminación y que sus propiedades no se vean afectadas por factores físicos o químicos. El fabricante suministrará el aditivo correctamente etiquetado y dispondrá de marcado CE aportando la preceptiva declaración de prestaciones.

La Dirección Facultativa deberá autorizar su utilización y en su incorporación a la mezcla se seguirá estrictamente lo dispuesto por el fabricante. El suministrador del hormigón será informado de la posible incorporación de aditivos en obra.

Adiciones: Cumplirán lo establecido en el artículo artículo 32 del Código Estructural.

Tan solo se utilizarán en el momento de la fabricación del hormigón y exclusivamente en central. Podrán ser cenizas volantes o humo de sílice, siempre en hormigones con cementos tipo CEM I y su empleo contará con el visto previo de la Dirección Facultativa.

No podrán contener elementos perjudiciales en cantidades tales que puedan afectar a la durabilidad del hormigón o causar fenómenos de corrosión de las armaduras, y cumplirán las especificaciones indicadas en 32.1 y 32.2 del Código Estructural.

Armaduras pasivas: Cumplirán lo establecido en la UNE-EN 10080 y el artículo 34 del Código Estructural. Las barras y alambres no presentarán defectos superficiales ni grietas y tendrán una sección equivalente no inferior al 95,5% de la nominal. Las características mecánicas mínimas estarán garantizadas por el fabricante según la tabla 34.2.a del Código Estructural. Se suministrarán con una etiqueta de identificación conforme a lo especificado en normas UNE-EN y llevarán grabadas las marcas de identificación de acuerdo con dichas normas. Las mallas electrosoldadas se fabricarán con barras o alambres corrugados que no se mezclarán entre sí por distintas tipologías de acero y cumplirán lo dispuesto en el artículo 35.1 del Código Estructural.

Armaduras activas: Cumplirán lo establecido en las UNE 36094 y el artículo 36 del Código Estructural.

Los elementos constituyentes de las armaduras activas pueden ser alambres, barras o cordones. El fabricante garantizará como mínimo: carga unitaria máxima a tracción, límite elástico convencional, alargamiento bajo carga máxima, módulo de elasticidad, relajación, resistencia a la fatiga y susceptibilidad a la corrosión bajo tensión.

El acero puesto en obra ha de mantener sus cualidades y características intactas desde su fabricación por lo que en su almacenamiento y transporte estarán protegidas de la lluvia, humedad del terreno u otros agentes o materias agresivas. En el momento de su utilización, las armaduras deben estar exentas de sustancias extrañas en su superficie tales como grasa, aceite, pintura, polvo, tierra o cualquier otro material perjudicial para su buena conservación o su adherencia.

### **Puesta en obra**

La puesta en obra se atenderá estrictamente a lo dispuesto en el Código Estructural y NCSE-02.

Las armaduras se dispondrán sujetas entre sí de manera que no varíe su posición durante el transporte, montaje y hormigonado, y permitan al hormigón envolverlas sin dejar coqueas. En el corte de la ferralla se pueden emplear cizallas o maquinaria de corte no estando permitido el uso del arco eléctrico, sopletes u otros métodos que alteren las características físico-metalúrgicas del material. El despiece, enderezado, corte y doblado de las barras se hará de acuerdo al artículo 49.3 del Código Estructural. Los empalmes de armaduras en obra deberán realizarse con la aprobación expresa de la dirección facultativa y los realizados por soldadura deberán realizarse de acuerdo con la norma UNE-EN ISO 17660, las superficies estarán secas y limpias, y no se realizarán con viento intenso, lluvia o nieve, a menos que se adopten las debidas precauciones. Los recubrimientos deberán garantizarse mediante la disposición de los correspondientes elementos separadores colocados en obra con las dimensiones de los recubrimientos nominales según 49.8.2 del Código Estructural.

El hormigón estructural requiere estar fabricado en central conforme al artículo 51 del Código Estructural pudiendo estar la central en obra o en instalaciones exclusivas en cuyo caso se denomina hormigón preparado. El hormigón deberá quedar mezclado de forma homogénea empleando la dosificación de todos sus componentes por peso, según lo dispuesto en proyecto y el Código Estructural, quedando el árido bien recubierto de pasta de cemento. La dosificación mínima de cemento será la señalada en artículo 43.2.1 del Código Estructural. El hormigón no experimentará, durante el transporte, variación sensible en las características que posea recién amasado.

Cada carga de hormigón irá acompañada de una hoja de suministro que estará en todo momento a disposición de la Dirección de Obra, y en la que figurarán como mínimo, los datos indicados en el anejo 4 del Código Estructural. El fabricante de este hormigón deberá documentar debidamente la dosificación empleada. En hormigones fabricados en central ubicada en obra el constructor dejará un libro de registro a disposición de la dirección facultativa firmado por persona física en el que constarán las dosificaciones, proveedores, equipos empleados, referencia al documento de calibrado de la balanza de dosificación, registro de amasadas empleadas en cada lote, fechas de hormigonado y resultados de los ensayos realizados.

El tiempo transcurrido entre la adición del agua de amasado y la colocación del hormigón no debe ser mayor de una hora y media para hormigón sin promotores o retardadores de fraguado. En ningún caso se tolerará la colocación en obra de masas que acusen un principio de fraguado. Queda expresamente prohibida la adición de agua en obra al hormigón. Se puede añadir en obra plastificante o superplastificante siempre que no se sobrepasen los límites establecidos y siempre con el visto bueno del fabricante y Dirección Facultativa. En el vertido y colocación de las masas se adoptarán las debidas precauciones para evitar la disgregación de la mezcla. A partir de 1 metro de altura, el hormigonado no puede hacerse por vertido libre siendo necesario el empleo de canaletas o conductos que eviten el golpeo del hormigón. No se efectuará el hormigonado en tanto no se obtenga la conformidad de la dirección facultativa, una vez que se hayan revisado las armaduras ya colocadas en su posición definitiva. La compactación de hormigones se realizará de manera tal que se eliminen los huecos y se obtenga un perfecto cerrado de la masa, sin que llegue a producirse segregación. No se colocarán en obra capas o tongadas de hormigón cuyo espesor sea superior al que permita una compactación completa de la masa. Se realizará según lo expuesto en el art. 52 del Código Estructural.

Las juntas de hormigonado se situarán en dirección lo más normal posible a las de las tensiones de compresión, y allí donde su efecto sea menos perjudicial, alejándolas de las zonas en las que la armadura esté sometida a fuertes tracciones, en cualquier caso el lugar de las juntas deberá ser aprobado por la Dirección Facultativa.

Queda terminantemente prohibido hormigonar si llueve, nieva, hay viento excesivo, temperaturas superiores a 40º C, soleamiento directo o cuando se prevea que, dentro de las cuarenta y ocho horas siguientes, pueda descender la temperatura ambiente por debajo de los cero grados centígrados. En los casos en que, por absoluta necesidad, se hormigone en estas circunstancias, se adoptarán las medidas necesarias para garantizar que, durante el fraguado y primer endurecimiento de hormigón, no se producirán deterioros locales en los elementos correspondientes, ni mermas permanentes apreciables de las características resistentes del material y se contará con la autorización expresa de la Dirección Facultativa y el fabricante.

Durante el fraguado y primer período de endurecimiento del hormigón, deberá asegurarse el mantenimiento de la humedad mediante un adecuado curado que se prolongará durante el plazo necesario en función del tipo y clase del cemento, de la temperatura y grado de humedad del ambiente, etc. El curado podrá realizarse manteniendo húmedas las superficies de los elementos de hormigón, mediante riego directo que no produzca deslavado o mediante recubrimientos plásticos, agentes filmógenos u otros tratamientos adecuados siempre que ofrezcan las garantías de efectividad y no contengan sustancias nocivas para el hormigón.

Los productos desencofrantes serán de naturaleza adecuada y no serán perjudiciales para las propiedades o el aspecto del hormigón y no perjudicarán a la posterior aplicación de revestimientos. Expresamente queda prohibido el empleo de grasa, gasóleo u otros productos no apropiados. Las superficies vistas no presentarán coqueas o irregularidades que perjudiquen al comportamiento de la obra o a su aspecto.

Cualquier empleo de un elemento auxiliar (puntales, cimbras, etc.) será responsabilidad del constructor, que deberá disponer de los documentos correspondientes (proyecto, certificado, etc.) que avalen la conformidad de tales elementos para el uso que se pretende.

### **Control, criterios de aceptación y rechazo y verificaciones en el edificio terminado**

Salvo que se disponga lo contrario en el Programa de Control, el nivel del control de ejecución será normal según la clasificación establecida en el Código Estructural.

El contratista aportará un programa de control de calidad según contenidos estipulados en artículo 19 del Código Estructural que deberá ser aprobado por la Dirección Facultativa y que desarrollará el plan de control que se incluye en proyecto. La Dirección Facultativa podrá disponer en cualquier momento la realización de comprobaciones o ensayos adicionales.

El control de recepción del cemento será acorde a lo especificado en el anejo IV del RC-16: a) control de la documentación: albarán, etiquetado, declaración de prestaciones del marcado CE si lo tuviera o certificación de cumplimiento de requisitos reglamentarios firmado por persona física del fabricante si no contara con marcado CE y distintivos de calidad si los tuviere. b) inspección visual y c) en caso que lo exigiera el responsable de la recepción, ensayos de identificación o complementarios según anejo VIII del RC-16.

Los áridos, aditivos y adiciones contarán con marcado CE según 56.4 del Código Estructural.

En caso de que las armaduras elaboradas o ferralla armada no cuente con un distintivo de calidad oficialmente reconocido, se realizará control experimental para comprobar características mecánicas, adherencia y dimensiones. Todo ellos según art.59 del Código Estructural.

Los ensayos del hormigón se realizarán según lo dispuesto en el programa de control y en el capítulo 13 del Código Estructural. Los ensayos de docilidad serán según UNE-EN 12350 y los de resistencia y resistencia a la penetración de agua según UNE-EN 12390.

Se realizarán ensayos de hormigón previos y característicos si se dan las circunstancias especificadas en el anejo 13 del Código Estructural.

Se hará un control de la ejecución por lotes según artículo 63 del Código Estructural, haciendo comprobaciones previas al comienzo de la ejecución, control de acopios, comprobaciones de replanteo y geométricas, cimbras, apuntalamientos y andamiajes, armaduras, encofrados y moldes, transporte, vertido y compactación, juntas de trabajo, contracción o dilatación, curado, desmoldeo y descimbrado, tolerancias y dimensiones finales.

Las tolerancias máximas admisibles serán:

Dosificación: +3 % en cemento y áridos, +-1% del agua añadida, +-3% del agua total, entre +-3% y +-5% en adiciones según su proporción con el cemento y +-5 % en aditivos.

Recubrimiento armaduras activas: +5 mm en elementos prefabricado y +-10 mm in situ.

Resistencia característica del hormigón según Código Estructural.

Consistencia del hormigón según tabla 57.5.2.2 del Código Estructural.

Desviaciones admisibles según anejo 14 del Código Estructural.

Las características higrotérmicas de los materiales contemplados en el proyecto serán:

Material	Transmitancia (W/m2 K)	Absortividad
Hormigón armado	5,7	0,7
Hormigón en masa	4	0,7

Las características de los materiales puestos en obra, tendrán las prestaciones señaladas anteriormente o superiores, de otro modo, habrán de ser autorizados previamente por la dirección facultativa.

## **ESTRUCTURA de HORMIGÓN ARMADO**

### **Descripción**

Estructuras constituidas por elementos de hormigón armado con barras de acero: vigas, pilares, forjados con nervios, viguetas o semiviguetas y losas.

### **Materiales**

El constructor deberá disponer de un sistema de gestión de los materiales, productos y elementos estructurales que se vayan a colocar en la obra, de manera que se asegure la trazabilidad de los mismos según lo dispuesto en el artículo 15 del Código Estructural.

Hormigón armado, según lo dispuesto en el punto específico de este mismo Pliego.

En el caso de utilizar forjados de viguetas de hormigón prefabricado, viguetas y bovedillas contarán con marcado CE según lo expuesto en la norma armonizada UNE-EN 15037 y se facilitará la declaración de prestaciones. Las piezas de entrevigado podrán ser colaborantes o no y atenderán a los dispuesto en el artículo 38 del Código Estructural.

En el caso de utilizar elementos prefabricados de hormigón para forjados nervados compuestos por una placa superior y uno o más nervios longitudinales dispondrán de marcado CE según lo expuesto en la norma armonizada UNE-EN 13224.

Del mismo modo, la utilización de elementos prefabricados de hormigón en vigas y pilares requerirá la presentación de la declaración de prestaciones relativa a su marcado CE según UNE-EN 13225.

En caso de empleo de placas alveolares prefabricadas dispondrán del marcado CE según la norma armonizada UNE-EN 1168 aportando declaración de prestaciones en el suministro.

En caso de puesta en obra de prelosas prefabricadas para forjados se aportará declaración de prestaciones según marcado CE con las condiciones indicadas en la norma armonizada UNE-EN 13747+A1.

Las impregnaciones y revestimientos deberán tener marcado CE conforme a la norma UNE-EN 1504-2; y en función de su uso previsto, en su Declaración de Prestaciones se deberán cumplir todos los requisitos esenciales indicados para este tipo de productos en el anexo ZA de la citada norma.

### **Puesta en obra**

La puesta en obra se atenderá estrictamente a lo dispuesto en el Código Estructural y NCSE-02.

Los encofrados se realizarán según las indicaciones del artículo 48.2 del Código Estructural, debiendo ser estancos para que impidan pérdidas apreciables de pasta, rígidos para que se cumplan las tolerancias dimensionales y no sufran asientos ni deformaciones perjudiciales, y podrán desmontarse fácilmente, sin peligro y sin producir sacudidas ni daños en el hormigón. Han de estar limpios y húmedos antes de verter el hormigón y el empleo de desencofrante ha de contar con autorización de la dirección de obra. Se prohíbe el uso de aluminio en moldes.

Para la puesta en obra de cimbras, encofrados y apuntalamientos el constructor se ajustará a lo dispuesto en el punto 48.2, 48.3, 53 y 54 del Código Estructural. Las cimbras se realizarán preferentemente, de acuerdo con lo indicado en la norma UNE-EN 12812, y los apuntalamientos, preferentemente, de acuerdo con lo indicado en las normas UNE-EN 1065, UNE-EN 16031 y UNE 180201. Los puntales se dispondrán sobre durmientes y las cimbras se arriostrarán en las 2 dirección para garantizar adecuada respuesta ante esfuerzos horizontales. Los movimientos serán inferiores a 5 mm locales y a 1/1000 de la luz para el conjunto. Los tiempos de desencofrado se adoptarán según lo expuesto en el artículo 53 del Código Estructural.

No se efectuará el hormigonado sin la conformidad de la Dirección Facultativa, una vez se hayan revisado las armaduras.

Los forjados unidireccionales se regarán antes del hormigonado que se realizará en el sentido de los nervios y en un solo proceso tanto los nervios como la losa superior. Se seguirán las instrucciones indicadas por el fabricante para la manipulación y almacenamiento de viguetas y losas cuidando de retirar aquellos elementos que resulten dañados con su capacidad portante afectada. El orden de retirada de los puntales será desde el centro del vano hacia los extremos y en el caso de voladizos del vuelo hacia el arranque. No se interesarán ni retirarán puntales sin la autorización previa de la dirección facultativa.

Durante la ejecución se evitará la actuación de cualquier carga estática o dinámica que pueda provocar daños en los elementos ya hormigonados.

El recubrimiento de la armadura se garantizará mediante la disposición de separadores y se ajustará a las especificaciones del 43.4.2. y 49.8.2. del Código Estructural. Los separadores serán elementos especialmente diseñados para tal fin, de naturaleza no atacable por la alcalinidad del hormigón, no introducirán corrosión en las armaduras, serán tan impermeables como el propio hormigón. Expresamente queda prohibido el uso de separadores de madera, ladrillo u otros elementos residuales de la obra.

Para el anclaje y empalme de armaduras se atenderá a lo dispuesto en 49.5 del Código Estructural.

El apoyo de forjados sobre la estructura se realizará según las recomendaciones de la norma UNE-EN 15037 y las tolerancias del Anejo 14 del Código Estructural. Los enfrentamientos de nervios en los apoyos garantizarán la continuidad de los mismos.

### **Control, criterios de aceptación y rechazo y verificaciones en el edificio terminado**

Se hará un control de la ejecución por lotes según artículo 63 del Código Estructural, haciendo comprobaciones previas al comienzo de la ejecución, control de acopios, comprobaciones de replanteo y geométricas, cimbras, apuntalamientos y andamiajes, armaduras, encofrados y moldes, transporte, vertido y compactación, juntas de trabajo, contracción o dilatación, curado, desmoldeo y descimbrado, tolerancias y dimensiones finales.

Se comprobará la situación de los elementos, las distancias a otros elementos, flechas, deformación bajo carga, adherencia entre el hormigón y el acero, uniones con otros elementos, apoyos, coincidencia con pilar inferior, entrevigado de la sección, pandeo, desplome, planeidad, horizontalidad, formación de huecos, anclajes.

Las viguetas llevarán marcas que permitan identificarlas y conocer todas sus características.

Las tolerancias máximas admisibles serán las establecidas en el anejo 14 del Código Estructural.

### **Criterios de medición y valoración**

En caso de que en el presupuesto del proyecto o el contrato de obra no se especifiquen otros criterios, se adoptarán las siguientes pautas de medición y valoración:

Elementos estructurales de hormigón armado volumen realmente ejecutado. Las planchas en superficie teórica descontando huecos mayores de 1 m<sup>2</sup>.

### **Condiciones de conservación y mantenimiento**

Se exponen a continuación las condiciones básicas y generales de conservación y mantenimiento. En el preceptivo "Libro del Edificio", a redactar tras la finalización de la obra, se incluirá mayor detalle de las mismas.

La modificación de cargas, realización de taladros o perforaciones se realizarán previa consulta con un técnico.

Se revisará anualmente la posible aparición de fisuras, grietas, manchas de óxidos, golpes, desconchados en revestimientos del hormigón, humedades, degradación del hormigón, abombamiento de techos, puertas y ventanas que no cierran... debiendo ser comunicadas a un técnico especialista en caso de detectarse.

Cada 10 años se realizará limpieza de las superficies de vigas y pilares vistos con un cepillo de raíces y agua. En función de la contaminación y la suciedad a la que se vean expuestos estos elementos, se deberá realizar con mayor o menor frecuencia.

Cada 10 años se inspeccionará la estructura por técnico especialista.

## **ESTRUCTURA METÁLICA**

### **Descripción**

Estructuras cuyos elementos: soportes, vigas, zancas, cubiertas y forjados están compuestos por productos de acero laminado en caliente, perfiles huecos y conformados en frío o caliente, roblones y tornillos ordinarios, calibrados y de alta resistencia, así como tuercas y arandelas.

La construcción de estructuras de acero está regulada por el Código Técnico de la Edificación en su Documento Básico de Seguridad Estructural-Acero y por el Título 3 del Código Estructural.

La dirección facultativa indicará previo al comienzo de la obra si la estructura pertenece total o parcialmente a alguna clase de ejecución de las señaladas en el apartado 91.1 del Código Estructural, como de fabricación más cuidadosa.

### **Materiales**

Según características y exigencias del artículo 83 del Código Estructural.

Perfiles y chapas de acero laminado:

Se usarán los aceros establecidos en la norma UNE EN 10025 (Productos laminados en caliente de acero no aleado, para construcciones metálicas de uso general), cuyas características se resumen en 84.1 del Código Estructural y cumplirán con las especificaciones contenidas en dicho apartado.

Irán acompañados de la declaración de prestaciones del marcado CE según la norma armonizada UNE-EN 10025, declarando expresamente la resistencia a tracción, límite elástico, resistencia a flexión por choque, soldabilidad, alargamiento y tolerancias dimensionales.

Perfiles huecos de acero:

Detallados en 84.2 y 84.3 del Código Estructural. Se contemplan los aceros establecidos por las normas UNE-EN 10210-1 relativa a Perfiles huecos para construcción, acabados en caliente, de acero no aleado de grado fino y en la UNE-EN 10219-1, relativa a secciones huecas de acero estructural conformado en frío. Irán acompañados de la declaración de prestaciones propia del marcado CE según las normas anteriores incluyendo la designación del material según EN 10027.

Perfiles de sección abierta conformada en frío:

Detallados en 84.4 del Código Estructural. Se contemplan los aceros establecidos por las normas UNE-EN 10162.

Perfiles y chapas no normalizados:

Podrán emplearse perfiles y chapas no normalizados, bien sean de formas abiertas especiales, o variantes de series normalizadas, siempre que se cumplan las condiciones detalladas en 84.5 del Código Estructural.

Tornillos, tuercas y arandelas:

Según 85.2 y 85.3 del Código Estructural.

Bulones:

Según 85.4 del Código Estructural.

Material de aportación:

Según 85.5 del Código Estructural.

Las características de los materiales suministrados deben estar documentadas de forma que puedan compararse con los requisitos establecidos en proyecto. Además, los materiales deben poderse identificar en todas las etapas de fabricación, para lo que cada componente debe tener una marca duradera, distinguible, que no le produzca daño y resulte visible tras el montaje con la designación del acero según normas.

Los materiales montados en taller llegarán identificados con marcado adecuado, duradero y distinguible.

### **Puesta en obra**

Ha de prevenirse la corrosión del acero evitando el contacto directo con humedad, con otros metales que produzcan corrosión y el contacto directo con yesos.

Se aplicarán las protecciones adecuadas a los materiales para evitar su corrosión, de acuerdo con el artículo 86 y 87 del Código Estructural y las condiciones ambientales internas y externas del edificio. Los materiales protectores deben almacenarse y utilizarse de acuerdo con las instrucciones del fabricante. Se han de preparar las superficies a proteger.

Los abrasivos utilizados en la limpieza y preparación de las superficies a proteger, deben ser compatibles con los productos de protección a emplear. Los métodos de recubrimiento deben especificarse y ejecutarse de acuerdo con la normativa específica al respecto y las instrucciones del fabricante.

El material debe almacenarse siguiendo las instrucciones de su fabricante, evitando deformaciones permanentes, protegiendo de posibles daños en los puntos donde se sujete para su manipulación, almacenándolos apilados sobre el terreno pero sin contacto con él, evitando cualquier acumulación de agua.

### **Operaciones de fabricación en taller**

Enderezado: Según indicaciones de la norma UNE-EN 1090-2..

Corte: El corte puede realizarse por procedimientos mecánicos: sierra, disco, cizalla; o térmico: plasma, oxicorte (manual o automático) y láser. En cualquier caso según 91.4.3 del Código Estructural.

Conformado: Esta operación puede realizarse siempre que las características del material no queden por debajo de las especificadas en el proyecto. Cuando se realice el plegado o curvado en frío se respetarán los radios mínimos recomendados en UNE-EN 10025. No se permite la conformación en caliente de aceros con tratamiento termomecánico, ni de los templados y revenidos a menos que se cumplan los requisitos de UNE-EN 10025-6. En particular se prohíbe cualquier manipulación en el intervalo de color azul (de 250°C a 380°C). En todo caso, se atenderá a lo dispuesto en la norma UNE-EN 1090-2.

Perforación: Los agujeros para tornillos pueden realizarse mediante taladrado, punzonado, láser, plasma y corte térmico siguiendo las prescripciones de ejecución que se indican en la norma UNE-EN 1090-2 y en el punto 91.4.5 del Código Estructural.

Empalmes: No se permiten más empalmes que los establecidos en proyecto o aprobados por el director de obra.

Soldeo: el constructor dispondrá de un plan de soldadura que incluirá precauciones adecuadas frente al riesgo de desgarro laminar en caso de que se transmitan tensiones de tracción en el sentido perpendicular al espesor del material. Para la elaboración del plan de soldadura se deberá tener en consideración la parte aplicable de la norma UNE-EN ISO 3834. Los soldadores y operadores de soldeo deberán estar cualificados para las uniones que realicen, según la norma UNE-EN ISO 9606-1 o UNE-EN ISO 14732 respectivamente.

Los requisitos de calidad para el soldeo que se han de aplicar en cada clase de ejecución según UNE-EN ISO 3834 serán los recogidos en la tabla 94.1. del Código Estructural.

Las superficies y bordes deben ser los apropiados para el proceso de soldeo y estar exentos de fisuras, entalladuras, materiales que afecten al proceso o calidad de las soldaduras y humedad. Los componentes a soldar deben estar correctamente colocados y fijos mediante dispositivos adecuados. Para la realización de cualquier tipo de soldadura, se estará a las especificaciones contenidas en el artículo 94 del Código Estructural.

Uniones atornilladas. Las características de este tipo de uniones se ajustarán a las especificaciones del artículo 93 del Código Estructural. Para uniones atornilladas pretensadas resistentes al deslizamiento, la dirección facultativa indicará previo al comienzo de la obra cuál es la clase de superficie a obtener. Podrán emplearse tornillos avellanados, calibrados y bulones o tornillos de inyección si se cumplen las especificaciones del artículo 93.10 del Código Estructural. Los diámetros de agujeros, separaciones mutuas y a bordes, sistemas de apretado y estado de superficies serán los especificados en los planos. Si se emplean arandelas indicadoras del pretensado del tornillo, se observarán las instrucciones del fabricante que se adjuntan al proyecto.

Tratamientos de protección. Podrán aplicarse tratamientos de metalización, galvanización en caliente o pintado según las especificaciones del artículo 95 del Código Estructural. La superficie de los elementos se limpiará y preparará de forma adecuada al tratamiento de protección correspondiente. En principio, deben eliminarse la suciedad, cascarilla de laminación, restos de escoria de soldaduras y también la grasa y la humedad superficial. Si existieran revestimientos anteriores, deben ser igualmente eliminados. Las superficies que vayan a estar en contacto con el hormigón, no se pintarán, solamente se limpiarán. No se utilizarán materiales que perjudiquen la calidad de una soldadura a menos de 150 mm de la zona a soldar y tras realizar la soldadura no se pintará sin antes haber eliminado las escorias y aceptado la soldadura. Tampoco se pintarán uniones atornilladas hasta la aceptación de la unión. La estructura dispondrá de protección contra la corrosión para obtener unas condiciones de servicio acordes con la vida útil de la estructura y el plan de mantenimiento teniendo en cuenta el nivel de corrosión atmosférica y grado de exposición de los diferentes componentes que esta detallado en el presupuesto del proyecto.

### **Control, criterios de aceptación y rechazo y verificaciones en el edificio terminado**

El control de calidad se realizará dando cumplimiento a las especificaciones recogidas en el capítulo 23 y 24 del Código Estructural y en el punto 12 del CTE-DB-SEA. Las actividades de control de calidad han de quedar registradas documentalmente en la documentación final de obra. La dirección facultativa aprobará un programa de control que desarrolle el plan de control incluido en el proyecto.

Control de la conformidad de los productos

Se atenderá a lo dispuesto en el capítulo 23 del Código Estructural. Los suministradores entregarán al constructor, quien los facilitará a la dirección facultativa, cualquier documento de identificación del producto exigido por la reglamentación aplicable o, en su caso, por el proyecto o por la dirección facultativa. En el caso de que los materiales y productos dispongan de marcado CE podrá comprobarse su conformidad mediante la verificación documental de que los valores de la declaración de prestaciones que acompañan al citado marcado CE cumplen con las especificaciones del proyecto. La dirección facultativa podrá disponer en cualquier momento la realización de comprobaciones o ensayos sobre los materiales y productos que se empleen en la obra. En el caso de productos que no dispongan de marcado CE, la comprobación de su conformidad comprenderá: - Un control documental, - en su caso, un control mediante distintivos de calidad o procedimientos que garanticen un nivel de garantía adicional equivalente, conforme a lo indicado en el Artículo 18 del Código Estructural, y - en su caso, un control experimental, mediante la realización de ensayos.

Control de la ejecución

Se atenderá a lo dispuesto en el capítulo 24 del Código Estructural. El constructor incluirá, en el plan de obra, el procedimiento de autocontrol de la ejecución de la estructura. Los resultados de todas las comprobaciones realizadas serán documentados por el constructor, en los registros de autocontrol. Además, efectuará una gestión de los acopios que le permita mantener y justificar la trazabilidad de las partidas.

Los criterios de control como: programación, nivel de control, lotificación, unidades y frecuencias de inspección, comprobaciones al montaje en taller se dispondrán según artículos 101, 102 y 103 del Código Estructural.

El programa de montaje redactado por el constructor se realizará de acuerdo con el plan de montaje incluido como anexo a este pliego.

Las tolerancias máximas admisibles, serán las establecidas en el anejo 16 del Código Estructural y en el CTE-DB-SEA en su punto 11, en el que se definen tipos de desviaciones geométricas correspondientes a estructuras de edificación, y los valores máximos admisibles para tales desviaciones distinguiendo entre tolerancias de fabricación y tolerancias de ejecución.

### **Criterios de medición y valoración**

En caso de que en el presupuesto del proyecto o el contrato de obra no se especifiquen otros criterios, se adoptarán las siguientes pautas de medición y valoración:

Elementos estructurales se medirán según el peso nominal teórico. Las planchas en superficie teórica descontando huecos mayores de 1 m<sup>2</sup>.

### **Condiciones de conservación y mantenimiento**

Se exponen a continuación las condiciones básicas y generales de conservación y mantenimiento. En el preceptivo "Libro del Edificio", a redactar tras la finalización de la obra, se incluirá mayor detalle de las mismas.

No han de modificarse ni sobrecargarse los elementos estructurales respecto a su definición en proyecto.

Cada año se revisará la aparición de fisuras, grietas, flechas en vigas y forjados, pandeo en pilares, humedades o degradación del acero informando a un técnico en su caso.

Cada 10 años revisión por técnico especialista de los síntomas de posibles daños estructurales, se identificarán las causas de daños potenciales (humedades, uso), identificación de daños que afectan a secciones o uniones (corrosión, deslizamiento no previsto).

Se realizará mantenimiento a los elementos de protección de la estructura, especialmente a los de protección ante incendio, que se ajustarán a los plazos de garantía declarados por los fabricantes (de pinturas, por ejemplo).

Los edificios sometidos a acciones que induzcan fatiga contarán con un plan de mantenimiento independiente que debe especificar el procedimiento para evitar la propagación de las fisuras, así como el tipo de maquinaria a emplear, el acabado, etc.

## **ESTRUCTURA de MADERA**

### **Descripción**

Sistema estructural formado con elementos de madera unidos entre sí, resistente a las solicitaciones, tales como pórticos constituidos por pilares y vigas de madera, cerchas, forjados formados por viguetas de madera y entrevigado de tableros a base de tablas machihembradas.

La construcción de estructuras de madera está regulada por el Código Técnico de la Edificación en su Documento Básico de Seguridad Estructural-Madera.

### **Materiales**

Madera:

Se encontrará dentro de la clasificación de clases resistentes establecidas en el apartado 4.1 ó 4.2 del DB-SEM y de la especificada en proyecto y cumplirá con las propiedades establecidas en el Anejo E del DB-SEM.

Aserrada: Deberá ser cuadrada, estará protegida contra ataques de hongos e insectos, y no presentará imperfecciones como nudos, desviación de la fibra, fendas o acebolladuras que disminuyan sus capacidades. La madera se acompañará de la declaración de prestaciones según el marcado CE y la norma armonizada UNE-EN 14081.

Laminada: Formada por tablas, con una humedad máxima del 15 %, unidas en cola y empalmes separados un mínimo de 24 veces su espesor. Las maderas laminadas irán acompañadas de la declaración de prestaciones del marcado CE según la norma armonizada UNE-EN 14374 en el caso de la microlaminada y según la norma armonizada UNE-EN 14080 para la madera laminada, declarando expresamente la especie de madera, la resistencia a flexión, tracción, compresión y efecto cortante, módulo de elasticidad, características de comportamiento al fuego,

emisión de sustancias peligrosas, clase de formaldehído y durabilidad.

Tablero estructural: El uso de los diferentes tipos de tableros debe limitarse a las clases de servicio establecidos en la tabla 2.1 del DB-SEM.

Colas: Se elegirá en función de su durabilidad, procedimiento de aplicación y capacidad de transmitir esfuerzos de tracción o cortantes. La documentación técnica del adhesivo debe incluir las prescripciones de uso e incompatibilidades.

Se cumplirá con lo establecido en la tabla 4.1 del DB-SEM en que se describen los adhesivos a utilizar en madera para uso estructural y su adecuación a la clase de servicio. Los adhesivos utilizados en la fabricación de elementos estructurales de madera se ajustarán a las normas UNE EN 301 y UNE EN 12436: 2002. En el producto se indicará de forma visible que el adhesivo es apto para uso estructural, así como para qué clases de servicio es apto.

Piezas metálicas:

Como elementos de unión mecánica se utilizarán alguno de los siguientes elementos: clavos de fuste liso o con resalto, grapas, tirafondos, pernos y pasadores todo ello con marcado CE según UNE-EN 14592 y conectores de anillo, de placa o dentados con marcado CE según especificaciones de norma armonizada UNE-EN 14545. Los clavos serán de acero con un acabado de protección contra la corrosión. Los pernos serán de acero dulce. Las grapas pueden ser de acero galvanizado o inoxidable, de aluminio, bronce, y aleación de cobre y níquel. Los conectores serán de acero galvanizado o inoxidable.

Se especificará para cada tipo de elemento de fijación la resistencia característica a tracción y la información geométrica que permita la correcta ejecución de los detalles.

### **Puesta en obra**

Antes de su utilización la madera debe secarse hasta alcanzar la humedad de equilibrio higroscópico.

Durante el almacenamiento y montaje se protegerá la madera de lluvias y nevadas, irradiaciones solares, suciedad y humedad del terreno.

Los elementos estructurales de madera pueden encontrarse entre riesgo 1a 5 frente a ataques por agentes bióticos dependiendo de la exposición de los elementos al agua.

Frente a estos ataques existen tres tipos de protección: Superficial, penetración media del protector de 3 mm, P2 de la UNE EN 351-1; Media, penetración media del protector mayor de 3 mm sin llegar al 75 % del volumen impregnable, P3 a P7 de la UNE EN 351-1; Profunda, penetración mayor al 75 % del volumen impregnable, P8 y P9 de la UNE EN 351.

De acuerdo con el CTE, se aplicará la siguiente protección a los elementos estructurales en función del riesgo: Riesgo 1 ninguna; Riesgo 2 superficial; Riesgo 3 media; Riesgo 4 y 5 profunda.

Se cumplirá con la tabla 3.3 del DB-SEM en que se especifica los valores mínimos del espesor del revestimiento de protección frente a la corrosión o el tipo de acero necesario según las diferentes clases de servicio de los elementos metálicos de unión a emplear.

En piezas de madera laminada para una protección superficial, se realizará sobre la pieza terminada y para protección media o de profundidad, sobre las láminas previamente a su encolado. El producto protector será compatible con el encolado.

En el exterior deben usarse productos de poro abierto, que permiten el flujo de humedad entre el ambiente y la madera.

Se evitará el contacto directo de la madera con el terreno manteniendo una distancia mínima de 20 cm. Se evitarán que los arranques de elementos estructurales de madera queden embebidos en el hormigón u otro material de fábrica para lo que se ventilarán los encuentros de vigas en muros, manteniendo una separación mínima de 15 mm entre la superficie de la madera y el material del muro. El apoyo se realizará a través de un material intermedio, separador, que no transmita la humedad del muro. Se evitarán uniones en las que se pueda acumular el agua. Se protegerá la cara superior de los elementos de madera que estén expuestos a la intemperie y en los que pueda acumularse el agua (caso de utilizar una albardilla esta debe permitir la aireación de la madera).

En uniones clavadas, cuando la madera tenga una densidad mayor o igual a 500 kg/m<sup>3</sup> o el diámetro del clavo sea mayor de 8mm, será necesario realizar pretaladros para los clavos. La profundidad mínima de penetración de clavos de fuste liso será de 8d y de 6d en clavos de adherencia mejorada.

El agujero para la caña del tirafondo tendrá el diámetro y longitud de la caña, el diámetro del agujero para la cuerda será el 70% del de la caña. La profundidad de penetración del tirafondo será de 4d.

El diámetro del agujero para pernos podrá ser hasta 1 mm mayor que el del perno. Los pernos llevarán arandelas bajo la cabeza y bajo la tuerca. El diámetro mínimo o canto de la arandela será de 3 diámetros del perno y su espesor de 0,3 diámetros.

El agujero para pasadores tendrá un diámetro entre 0,8 y 1 mm menor que el del pasador.

Una vez levantada la estructura, quedará techada o protegida de la lluvia.

### **Control, criterios de aceptación y rechazo y verificaciones en el edificio terminado**

**Identificación del suministro:** El suministrador facilitará, la siguiente información:

**con carácter general:** nombre y dirección de la empresa suministradora; nombre y dirección de la fábrica o del serradero; fecha del suministro; cantidad suministrada; certificado de origen, y distintivo de calidad del producto.

**con carácter específico:**

madera aserrada: especie botánica y clase resistente; dimensiones nominales; contenido de humedad o indicación de acuerdo con la norma de clasificación correspondiente.

tablero: tipo de tablero estructural según norma UNE; dimensiones nominales.

elemento estructural de madera laminada encolada: tipo de elemento estructural y clase resistente; dimensiones nominales; marcado según UNE EN 14080.

otros elementos estructurales realizados en taller: tipo de elemento estructural y capacidad portante con indicación de las condiciones de apoyo, valores de resistencia, rigidez y densidad de los materiales que lo conforman; dimensiones nominales.

madera y productos derivados de la madera tratados con productos protectores: certificado del tratamiento en el que debe figurar: la identificación del aplicador; la especie de madera tratada; el protector empleado y su número de registro; método de aplicación empleado; categoría de riesgo que cubre; fecha del tratamiento; precauciones a tomar ante mecanizaciones;

elementos mecánicos de fijación: tipo y resistencia característica a tracción del acero y tipo de protección contra la corrosión; dimensiones nominales; declaración de los valores característicos de resistencia al aplastamiento y momento plástico para uniones madera-madera, madera-tablero y madera-acero.

### **Control de recepción en obra**

A la llegada de los productos a la obra, el director de la ejecución de la obra comprobará:

**con carácter general:** aspecto y estado general del suministro; que el producto es identificable y se ajusta a las especificaciones del proyecto.

**con carácter específico:** las comprobaciones que se consideren oportunas de las que a continuación se establecen salvo las que estén avaladas por los procedimientos reconocidos en el CTE;

- madera aserrada: especie botánica, identificación en laboratorio; Clase Resistente, notación y ensayos del apartado 4.1.2 del DB-SEM; tolerancias en las dimensiones según norma UNE EN 336 para coníferas y en tanto no exista norma propia, también para frondosas; contenido de humedad menor o igual al 20%.

- tableros: resistencia, rigidez y densidad según notación y ensayos del apartado 4.4.2 del DB-SEM; tolerancias en las dimensiones según UNE EN 312-1 para tableros de partículas, UNE EN 300 para tablero de virutas orientadas (OSB), UNE EN 622-1 para tableros de fibras y UNE EN 315 para tableros contrachapados;

- elementos estructurales de madera laminada encolada: Clase Resistente: resistencia, rigidez y la densidad, según notación del apartado 4.2.2 DB-SEM; tolerancias en las dimensiones según UNE EN 390.

otros elementos estructurales realizados en taller. Tipo, tolerancias dimensionales, planeidad, según lo especificado en proyecto.

madera y productos derivados de la madera, tratados con productos protectores. Se comprobará la certificación del tratamiento.

elementos mecánicos de fijación. Se comprobará la certificación del tipo de material utilizado y del tratamiento de protección.

**Criterio general de no-aceptación del producto** El incumplimiento de alguna de las especificaciones de un producto, será condición suficiente para la no-aceptación del producto o la partida.

Durante la puesta en obra se comprobarán el replanteo, distancias, situación y posición del elemento, forma y dimensiones, planeidad, verticalidad, coincidencia de ejes, uniones, encuentros, transmisión de cargas y un control de comportamiento de los herrajes.

Las tolerancias máximas admisibles serán:

En las juntas entre elementos, con madera de conífera, se consideraran las siguientes variaciones dimensionales de origen higrotérmico: Para tableros contrachapados y de OSB, máximo de 0,02% por cada 1% de variación de contenido de humedad. Para madera aserrada, laminada o microlaminada, por cada 1% de variación de contenido de humedad, un 0,01% en dirección longitudinal y 0,2% en la transversal.

Las tolerancias respecto a las dimensiones nominales de la madera aserrada, se ajustarán a los límites de tolerancia de la clase 1 definidos en la norma UNE EN 336 para coníferas y chopo. Esta norma se aplicará, también, para maderas de otras especies de frondosas con los coeficientes de hinchazón y merma correspondientes, en tanto no exista norma propia.

En la madera laminada encolada, se ajustarán a los límites de tolerancia definidos en la norma UNE EN 390.

La combadura de columnas y vigas medida en el punto medio del vano, o en barras de pórticos, debe limitarse a 1/500 de la longitud del vano en piezas de madera laminada y microlaminada o a 1/300 en piezas de madera maciza.

En Celosías con uniones de placas dentadas:

Durante la fabricación, las piezas deben estar libres de distorsiones dentro de los límites definidos en la norma EN TC 124-1.3. Si las piezas se distorsionan durante el periodo de tiempo que transcurre entre la fabricación y el montaje pueden enderezarse sin causar daño a la madera o a las uniones.

Después del montaje, se admite una combadura máxima de 10 mm en cualquier pieza de la cercha siempre que se evite el momento provocado por dicha distorsión.

Después del montaje, la desviación máxima de una cercha respecto a la vertical no debe exceder el valor de  $10 + 5 \cdot (H - 1)$  mm, con un valor máximo de 25 mm; donde H es la altura (diferencia de cota entre apoyos y punto más alto), expresada en metros.

### **Criterios de medición y valoración**

En caso de que en el presupuesto del proyecto o el contrato de obra no se especifiquen otros criterios, se adoptarán las siguientes pautas de medición y valoración:

Los elementos estructurales se medirán por su volumen y las planchas en superficie teórica descontando huecos mayores de 1 m<sup>2</sup>.

### **Condiciones de conservación y mantenimiento**

Se exponen a continuación las condiciones básicas y generales de conservación y mantenimiento. En el preceptivo "Libro del Edificio", a redactar tras la finalización de la obra, se incluirá mayor detalle de las mismas.

No han de modificarse ni sobrecargarse los elementos estructurales respecto a su definición en proyecto sin previo aviso a técnico especialista.

Se evitará el contacto de la madera con el agua o los ambientes húmedos.

Cada año se comprobará la aparición de deformaciones de los elementos estructurales (pandeos, flechas...), fisuración en los paramentos, puertas y ventanas que no cierran bien, pudrición, o presencia de hongos o xilófagos... en cuyo caso se ha de poner en conocimiento de un técnico especialista.

Si el elemento estructural se encuentra en el exterior, se renovará su protección cada 5 años y cada 10 años si se encuentra a la vista pero en ambiente interior. En función del ambiente a la que se vean expuestos estos elementos, se deberá realizar con mayor o menor frecuencia.

Cada 10 años revisión por técnico especialista.

## **2.4.1 ESTRUCTURA de FÁBRICA**

La construcción de estructuras de fábrica está regulada por el Código Técnico de la Edificación en su Documento Básico de Seguridad Estructural-Fábricas.

### **FÁBRICA de PIEDRA**

#### **Descripción**

Muros resistentes y de arriostramiento realizados con piedra natural y mortero.

#### **Materiales**

Mortero: El aglomerante empleado podrá ser cemento o mixto con cal.

Cemento: Cementos: cumplirán las especificaciones dispuestas en el RC-16, RD 1313/1988 y normas armonizadas UNE EN 197-1 y 413-1 y se emplearán cementos para albañilería u otros cementos comunes a excepción del CEM I y CEM III.

En el caso de cementos que dispongan de norma armonizada, contarán con marcado CE y estará disponible la declaración de prestaciones, el resto de cementos incluirán certificado de conformidad con requisitos reglamentarios.

El cemento contará con la documentación de suministro y etiquetado dispuesto en el anejo IV del RC-16. No llegará a obra u otras instalaciones de uso excesivamente caliente. Cuando el suministro se realice en sacos se almacenará sobre palets o similar, en locales cubiertos, ventilados y protegidos de la intemperie, humedad y de la exposición directa del sol.

El almacenamiento de los cementos a granel se efectuará en silos estancos y protegidos de la humedad y se evitará, en particular, su contaminación con otros cementos de tipo y/o clase de resistencia distintos.

Cales: contarán con marcado CE según normas UNE EN 459-1. Su recepción, manipulación y almacenamiento mantendrá las mismas precauciones que los cementos.

Pueden emplearse arenas naturales procedentes de ríos, mina y playa, o de machaqueo, o bien mezcla de ellas. El suministrador deberá garantizar documentalmente el cumplimiento del marcado CE mediante la presentación de la declaración de prestaciones con cada carga. Los áridos deberán cumplir las condiciones físico-químicas, físico-mecánicas, de granulometría y forma indicadas en la norma armonizada UNE-EN 12620.

Se admiten todas las aguas potables y las tradicionalmente empleadas. En caso de duda, el agua cumplirá los mismos requisitos dispuestos en el artículo 29 del Código Estructural para el empleo de agua para el hormigón.

En caso de emplear aditivos el fabricante suministrará el aditivo correctamente etiquetado y dispondrá de marcado CE aportando la declaración de prestaciones. La Dirección Facultativa deberá autorizar su utilización y en su incorporación a la mezcla se seguirá estrictamente lo dispuesto por el fabricante.

Las mezclas preparadas, envasadas o a granel llevarán el nombre del fabricante, la cantidad de agua a añadir para obtener las resistencias deseadas y dispondrán de garantía documental del cumplimiento del marcado CE y deberán cumplir las condiciones indicadas en la norma armonizada UNE-EN 998-2.

Piedras: Procederán de canteras explotadas a cielo abierto o en minas o procedentes de demolición. En cualquier caso se eliminará la tierra vegetal. Será de constitución homogénea, carecerá de grietas, pelos, coqueas o cavidades procedentes de restos orgánicos, y nódulos o riñones que puedan dificultar su labra, será sana, no heladiza y estable ante los agentes atmosféricos, y presentará buena adherencia a los morteros y con buena labra en el caso de piezas trabajadas. Tendrán resistencia suficiente para las cargas que soportarán, y coeficientes máximos de saturación y absorción del 75 % y 4.5 % respectivamente.

Dispondrán de marcado CE y se aportará declaración de prestaciones que incluirá información sobre las características esenciales que procedan según el uso del material como tolerancias dimensionales, resistencia a compresión, a la adherencia, al fuego, absorción de agua, permeabilidad al vapor de agua, aislamiento al ruido, resistencia térmica y durabilidad a ciclos hielo-deshielo.

Las piezas se adaptarán a lo dispuesto en las normas UNE-EN 771-6:2012. Las piezas de mampostería mantendrán un peso de entre 15 y 30 kg, con dimensiones mínimas de 12 cm y un ancho mínimo de 1,5 veces su espesor y longitud mínima de 1,5 veces su ancho. Las piezas de sillería mantendrán un peso de entre 75 y 150 kg, superarán los 40 cm al menos en dos direcciones, presentará las caras de junta verticales trabajadas al menos hasta una profundidad de 15 cm y las caras superior y de asiento trabajadas en toda su superficie. La longitud será por lo menos igual a su altura y no superior a cinco veces ésta. Su profundidad no será superior a dos veces la altura ni inferior a 1/3 de la misma.

**Puesta en obra**

En la ejecución, se tendrán en cuenta las restricciones impuestas por el CTE-DB-SEF en el punto 3, relativo a la durabilidad de los materiales.

En cuanto al armado, en el punto 3.3 del DB-SEF, establece las restricciones de uso y protección o recubrimiento según la clase de exposición, pero en cualquier caso establece que: el espesor mínimo del recubrimiento de mortero respecto al borde exterior no será menor que 15 mm; el recubrimiento de mortero por encima y por debajo de la armadura de tendel no sea menor que 2 mm.

Las piezas, se humedecerán antes de su empleo de manera que el agua embebida en la pieza debe ser la necesaria para que no varíe la consistencia del mortero al ponerlo en contacto con la misma. Las piezas se colocarán siempre a restregón, sobre una tortada de mortero, hasta que el mortero rebese por la llaga y el tendel. Si fuera necesario corregir la posición de una pieza, se quitará, retirando también el mortero. El mortero debe llenar totalmente las juntas de tendel (salvo caso tendel hueco) y llagas. El llagueado se realizará mientras el mortero esté fresco y el mortero tendrá las mismas propiedades que el de asentar las piezas. Antes del rejuntado, se cepillará el material suelto, y se humedecerá la fábrica. Las fábricas deben levantarse por hiladas horizontales. Cuando dos partes hayan de levantarse en épocas distintas, la que se ejecute primero se dejará escalonada o formando alternativamente entrantes (adarajas) y salientes (endejas). En las hiladas consecutivas, las piezas se solaparán, el solape será al menos igual a 0,4 veces el grueso de la pieza y no menor que 40 mm, en las esquinas o encuentros, el solapo de las piezas no será menor que su tizón. El espesor de los tendeles y llagas de mortero ordinario o ligero no será menor que 8 mm ni mayor que 15 mm y el de tendeles y llagas de mortero de junta delgada no será menor que 1 mm ni mayor que 3 mm.

Cuando los muros están arriostrados por los forjados, se enlazarán a éstos de forma que se puedan transmitir las acciones laterales. Cuando el enlace se realice mediante conectores, la separación de los elementos de conexión entre muros y forjados no será mayor que 2 m y en edificios de más de cuatro plantas no será mayor que 1,25 m. Cuando el enlace se realice por rozamiento, no son necesarios amarres si el apoyo de los forjados de hormigón se prolonga hasta el centro del muro o un mínimo de 65 mm.

En muros en contacto con el terreno, la fábrica no ha de verse afectada por el terreno. Se tomarán medidas protectoras para las fábricas que puedan ser dañadas por efecto de la humedad en contacto con el terreno. Se aplicarán las prescripciones indicadas en el DB-HS.

Para la ejecución de rozas y rebajes, se debe contar con las órdenes del director de obra y se tendrá en cuenta la no afectación a elementos estructurales, como dinteles, anclajes o armaduras. En muros de ejecución reciente, debe esperarse a que el mortero de unión entre piezas haya endurecido.

Se dispondrán juntas de movimiento en edificios de planta rectangular o concentrada cada 30 m en caso de piedra natural y cada 20 m en piedra artificial, si la planta tiene forma asimétrica las distancias se reducirán a la mitad.

Los ripios solo podrán emplearse en mampostería ordinaria. En mampostería con hiladas irregulares, las juntas verticales no deberán prolongarse en más de dos hiladas.

En caso de aplicar tratamientos superficiales a las piedras, este se aplicará una vez concluida la obra de fábrica y tras cepillar, limpiar exhaustivamente y haber alcanzado la fábrica el grado de humedad necesario.

La coronación de los muros se cubrirá para impedir el lavado del mortero de las juntas por efecto de la lluvia y evitar eflorescencias, desconchados por caliches y daños en los materiales higroscópicos. Se tomarán precauciones para mantener la humedad de la fábrica hasta el final del fraguado, especialmente ante baja humedad relativa, altas temperaturas o fuertes corrientes de aire. Se tomarán precauciones ante las heladas. Los muros que queden temporalmente sin arriostrar y sin carga estabilizante pero que puedan estar sometidos a cargas de viento o de ejecución, se acodalarán provisionalmente, para mantener su estabilidad. Se limitará la altura de la fábrica que se ejecute en un día para evitar inestabilidades e incidentes mientras el mortero está fresco.

**Control, criterios de aceptación y rechazo y verificaciones en el edificio terminado**

Recepción de Piedra: Se suministrarán con una declaración del suministrador sobre su resistencia y la categoría de fabricación. Para piedra natural se confirmará la procedencia y las características especificadas en el proyecto, constatando que esta sana y no presenta fracturas. El fabricante aportará la documentación que acredite que el valor declarado de la resistencia a compresión se ha obtenido a partir de piezas muestreadas. Si no existe valor declarado por el fabricante, se tomarán muestras en obra según UNE EN 771 y se ensayarán según EN 772-1:2002. El valor medio de la compresión declarada por el suministrador, multiplicado por el factor  $d$  de la tabla 8.1 del DB-SEF debe ser no inferior al valor usado en los cálculos como resistencia normalizada.

Si la dirección de obra lo considera oportuno las piedras se ensayarán por lotes de 500 m<sup>2</sup> o fracción analizando su peso específico, resistencia al desgaste por rozamiento, a compresión, a flexión y se comprobarán sus características geométricas, coeficientes de saturación, absorción, dilatación térmica, módulo de elasticidad, absorción de agua y porosidad aparente.

El acopio en obra se efectuará evitando el contacto con sustancias o ambientes que perjudiquen física o químicamente a la materia de las piezas.

Recepción de arenas: Se descargará en una zona de suelo seco en la que pueda conservarse limpia. Las arenas de distinto tipo se almacenarán por separado. Se comprobarán la identificación, tipo, tamaño, distintivos y marcado CE de las arenas.

Recepción de cementos y cales: El control de recepción del cemento será acorde a lo especificado en el anejo IV del RC-16: a) control de la documentación: albarán, etiquetado, declaración de prestaciones del marcado CE si lo tuviera o certificación de cumplimiento de requisitos reglamentarios firmado por persona física del fabricante si no contara con marcado CE y distintivos de calidad si los tuviere. b) inspección visual y c) en caso que lo exigiera el responsable de la recepción, ensayos de identificación o complementarios según anejo VIII del RC-16.

Recepción de Morteros secos preparados y hormigones preparados: se comprobará el marcado CE, el tipo y distintivos de calidad, que la dosificación y resistencia corresponden a las solicitadas y se realizarán ensayos de resistencia a compresión y consistencia con Cono de Abrams. La recepción y el almacenaje y empleo se realizará siguiendo las instrucciones del fabricante. Se empleará antes de que transcurra el plazo de uso definido por el fabricante.

De los morteros preparados en obra se comprobará el tipo, dosificación y se realizarán ensayos de resistencia a compresión y consistencia con Cono de Abrams.

Se realizará un control del espesor del muro, enrase, espesor de juntas y en mampostería con hiladas irregulares se comprobará la no existencia de ripios. Cada 50 m<sup>2</sup> de muro y no menos de uno por planta, se realizará un control del recibido y preparación de las piedras. Cada 10 m<sup>2</sup> de muro se hará un control de la trabazón y el desplome. Por cada esquina se hará un control de replanteo, preparación y recibido de las piedras, espesor de juntas y dosificación del mortero. También se harán controles de la ejecución de huecos.

Las tolerancias máximas admisibles serán:

Espesor del muro: +-2 cm.

Desplome: 20 mm por planta

Desviaciones de situación de esquinas: 100 mm con la prevista.

Distancia entre sillarejos de jamba o luz de hueco: 3 cm.

Replanteo: 50 mm.

Variación entre salientes: 50 mm en mampostería ordinaria, 30 mm en careada, 20 mm en concertada y 5 mm en sillería.

Planeidad: 20 mm por 2 m en mampostería ordinaria y careada, 15 mm por 2 m en concertada y 10 mm por 2 m en sillería.

**Criterios de medición y valoración**

En caso de que en el presupuesto del proyecto o el contrato de obra no se especifiquen otros criterios, se adoptarán las siguientes pautas de medición y valoración:

Se medirá el volumen ejecutado deduciendo huecos.

**Condiciones de conservación y mantenimiento**

Se exponen a continuación las condiciones básicas y generales de conservación y mantenimiento. En el preceptivo "Libro del Edificio", a redactar tras la finalización de la obra, se incluirá mayor detalle de las mismas.

Modificación, sobrecarga, apertura de huecos o rozas se realizará consultando a técnico especialista.

Cada año se comprobará la aparición de deformaciones de los muros, desplomes, abombamientos, desplazamientos, fisuras, desconchados, puertas y ventanas que no cierran bien, aparición de eflorescencias o degradación de materiales expuestos a la intemperie en cuyo caso se ha de poner en conocimiento de un técnico especialista.

Cada 5 años se revisarán las juntas de dilatación, renovándolas caso de que fuera necesario.

Cada 10 años revisión por técnico especialista.

## **FÁBRICA CERÁMICA**

### **Descripción**

Muros resistentes y de arriostramiento constituidos por ladrillos cerámicos unidos con mortero, pudiendo ser los ladrillos caravista o revestidos.

### **Materiales**

Ladrillos:

Requerirá la presentación de la declaración de prestaciones relativa a su marcado CE según la norma armonizada UNE-EN 771-1, declarando expresamente la densidad aparente, resistencia a compresión, conductividad térmica, durabilidad a ciclos hielo-deshielo, absorción de agua, contenido de sales solubles activas, expansión por humedad, permeabilidad al vapor y adherencia.

No tendrán defectos que deterioren su aspecto y durabilidad, serán regulares en dimensiones y forma. No presentarán fisuras, exfoliaciones y desconchados.

Mortero:

El aglomerante empleado podrá ser cemento o mixto con cal.

Cemento: Cementos: cumplirán las especificaciones dispuestas en el RC-16, RD 1313/1988 y normas armonizadas UNE EN 197-1 y 413-1 y se emplearán cementos para albañilería u otros cementos comunes a excepción del CEM I y CEM III.

En el caso de cementos que dispongan de norma armonizada, contarán con marcado CE y estará disponible la declaración de prestaciones, el resto de cementos incluirán certificado de conformidad con requisitos reglamentarios.

El cemento contará con la documentación de suministro y etiquetado dispuesto en el anejo IV del RC-16. No llegará a obra u otras instalaciones de uso excesivamente caliente. Cuando el suministro se realice en sacos se almacenará sobre palets o similar, en locales cubiertos, ventilados y protegidos de la intemperie, humedad y de la exposición directa del sol.

El almacenamiento de los cementos a granel se efectuará en silos estancos y protegidos de la humedad y se evitará, en particular, su contaminación con otros cementos de tipo y/o clase de resistencia distintos.

Cales: contarán con marcado CE según normas UNE EN 459-1. Su recepción, manipulación y almacenamiento mantendrá las mismas precauciones que los cementos.

Pueden emplearse arenas naturales procedentes de ríos, mina y playa, o de machaqueo, o bien mezcla de ellas. El suministrador deberá garantizar documentalmente el cumplimiento del marcado CE. Los áridos deberán cumplir las condiciones físico-químicas, físico-mecánicas, de granulometría y forma indicadas en la norma armonizada UNE-EN 13139.

Se admiten todas las aguas potables y las tradicionalmente empleadas. En caso de duda, el agua cumplirá los mismos requisitos dispuestos en el artículo 29 del Código Estructural para el empleo de agua para el hormigón.

En caso de emplear aditivos el fabricante suministrará el aditivo correctamente etiquetado y dispondrá de marcado CE aportando la declaración de prestaciones. La Dirección Facultativa deberá autorizar su utilización y en su incorporación a la mezcla se seguirá estrictamente lo dispuesto por el fabricante.

Las mezclas preparadas, envasadas o a granel llevarán el nombre del fabricante, la cantidad de agua a añadir para obtener las resistencias deseadas y dispondrán de garantía documental del cumplimiento del marcado CE y deberán cumplir las condiciones indicadas en la norma armonizada UNE-EN 998-2.

El mortero ordinario para fábricas convencionales no será inferior a M1 y para fábrica armada o pretensada, morteros de junta delgada y morteros ligeros, no serán inferiores a M5. La resistencia a compresión del mortero no debe ser superior al 0,75 de la resistencia de las piezas.

Hormigón armado:

Se utiliza como refuerzo y en puntos singulares como dinteles, esquinas, uniones... Deberá cumplir con las características dispuestas en este pliego y en la normativa vigente para el hormigón armado.

El tamaño máximo del árido será 10 mm cuando rellene huecos mayores de 50 mm, o cuando el recubrimiento de las armaduras esté entre 15 y 25 mm. No será mayor que 20 mm cuando rellene huecos de dimensión mayor que 100 mm o cuando el recubrimiento de la armadura no sea menor que 25 mm.

Armaduras: además de los aceros establecidos en el Código Estructural, se consideran aceptables los aceros inoxidables según UNE ENV 10080, UNE EN 10088 y UNE EN 845-3 y para pretensar según la EN 10138. Las armaduras de junta de tendel de malla de acero contarán con marcado CE conforme a lo expuesto en norma UNE-EN 845-3.

Componentes auxiliares: Llaves, amarres, colgadores, ménsulas y ángulos. Dispondrán de garantía documental del cumplimiento del marcado CE y deberán cumplir las condiciones indicadas en la norma armonizada UNE-EN 845-1:2005+A1.

### **Puesta en obra**

En la ejecución, se tendrán en cuenta las restricciones impuestas por el CTE-DB-SEF en el punto 3, relativo a la durabilidad de los materiales.

En cuanto al armado, en el punto 3.3 del DB-SEF, establece las restricciones de uso y protección o recubrimiento según la clase de exposición, pero en cualquier caso establece que: el espesor mínimo del recubrimiento de mortero respecto al borde exterior no será menor que 15 mm; el recubrimiento de mortero por encima y por debajo de la armadura de tendel no sea menor que 2 mm

Las piezas, se humedecerán por inmersión o aspersión antes de su empleo de manera que el agua embebida en la pieza debe ser la necesaria para que no varíe la consistencia del mortero al ponerlo en contacto con la misma. Las piezas se colocarán siempre a restregón, sobre una tortada de mortero, hasta que el mortero rebose por la llaga y el tendel. Si fuera necesario corregir la posición de una pieza, se quitará, retirando también el mortero. El mortero debe llenar totalmente las juntas de tendel (salvo caso tendel hueco) y llagas. El llagueado se realizará mientras el mortero esté fresco y el mortero tendrá las mismas propiedades que el de asentar las piezas. Antes del rejuntado, se cepillará el material suelto, y se humedecerá la fábrica. Las fábricas deben levantarse por hiladas horizontales. Cuando dos partes hayan de levantarse en épocas distintas, la que se ejecute primero se dejará escalonada o formando alternativamente entrantes (adarajas) y salientes (endejas). En las hiladas consecutivas, las piezas se solaparán, el solape será al menos igual a 0,4 veces el grueso de la pieza y no menor que 40 mm, en las esquinas o encuentros, el solape de las piezas no será menor que su tizón. El espesor de los tendeles y llagas de mortero ordinario o ligero no será menor que 8 mm ni mayor que 15 mm y el de tendeles y llagas de mortero de junta delgada no será menor que 1 mm ni mayor que 3 mm.

En los dinteles, se dispondrá una armadura de continuidad sobre los apoyos, de una sección no inferior al 50% de la armadura en el centro del vano.

Cuando los muros están arriostrados por los forjados, se enlazarán a éstos de forma que se puedan transmitir las acciones laterales. Cuando el enlace se realice mediante conectores, la separación de los elementos de conexión entre muros y forjados no será mayor que 2 m y en edificios de más de cuatro plantas no será mayor que 1,25 m. Cuando el enlace se realice por rozamiento, no son necesarios amarres si el apoyo de los forjados de hormigón se prolonga hasta el centro del muro o un mínimo de 65 mm

En muros de dos hojas, estas se levantarán simultáneamente. En muros capuchinos las llaves se dispondrán conforme a la norma UNE EN 845-1:2001. El número de llaves no será menor que 2 por m<sup>2</sup>. Se colocarán llaves en cada borde libre y en las jambas de los huecos. En muros doblados, las hojas se enlazarán mediante conectores capaces de transmitir las acciones laterales entre las dos hojas, con un área mínima de 300 mm<sup>2</sup>/m<sup>2</sup> de muro, con conectores de acero dispuestos en número no menor que 2 conectores/m<sup>2</sup> de muro.

En muros en contacto con el terreno, la fábrica no ha de verse afectada por el terreno. Se tomarán medidas protectoras para las fábricas que puedan ser dañadas por efecto de la humedad en contacto con el terreno. Se aplicarán las prescripciones indicadas en el DB-HS.

Para la ejecución de rozas y rebajas, se debe contar con las órdenes del director de obra y se tendrá en cuenta la no afectación a elementos estructurales, como dinteles, anclajes o armaduras. En muros de ejecución reciente, debe esperarse a que el mortero de unión entre piezas haya endurecido.

En muros armados, la sección de la armadura principal no será menor que el 0,1% de la sección del muro. En los muros con tendeles armados, la armadura no será menor que el 0,03 % de la sección y la separación vertical no será mayor que 600 mm Una fábrica con armadura en sus huecos, solicitada a flexión,



necesita otra armadura transversal en dirección perpendicular con un área superior que 0,05 % del producto del ancho total por el canto útil. En muros con pilastras armadas no se precisa armadura transversal. Las armaduras tendrán un diámetro nominal mínimo de 6 mm. La armadura transversal, se dispondrá en toda la luz con un área mínima no menor que el 0,1 % de la sección de la fábrica. La distancia máxima entre estribos, no será mayor que  $0,75d$  ni 300 mm. La distancia libre entre armaduras adyacentes no será menor que el tamaño máximo del árido más 5 mm, ni que el diámetro de la armadura, ni que 10 mm. La separación entre armaduras principales de tracción no será mayor que 600 mm, excepto la de armaduras concentradas en núcleos o cajeados, o en las armaduras de tendel. El área total de la armadura principal no excederá el 4% de la sección bruta del relleno del núcleo o de la pilastra, excepto en la zona de solapes que podrá alcanzar hasta el 8%.

Los anclajes pueden ser por prolongación recta, gancho, patilla, u horquilla. No se emplearán anclajes por prolongación recta o por patilla en barras lisas de más de 8 mm de diámetro. En barras a compresión no se emplearán anclajes de gancho, patilla u horquilla. La longitud de anclaje de las armaduras y el solapo se calcularán conforme a lo dispuesto en el punto 7.5.2 del DB-SEF.

Las armaduras se almacenarán, doblarán y colocarán sin que sufran daños en la película autoprotectora o en el revestimiento. Toda armadura se examinará antes de colocarla, y se comprobará que esté libre de sustancias perjudiciales para la adherencia. Se emplearán separadores y estribos para mantener las armaduras en su posición con el recubrimiento especificado. Cuando sea necesario, se atará la armadura con alambre para asegurar que no se mueva mientras se vierte el mortero u el hormigón de relleno. Se solaparán sólo donde lo permita la dirección facultativa.

La fábrica confinada se construirá entre elementos de hormigón armado o de fábrica armada. La separación entre dichos elementos, no superará los 4 m. El área de la sección de los elementos confinantes será no menor que  $0,02 \text{ m}^2$ , con una dimensión mínima de 100 mm y con una sección mínima de armadura de  $0,02 \text{ t}$  (en  $\text{mm}^2$ ) siendo  $t$  el espesor en mm del muro, ni menor que 200  $\text{mm}^2$ . El hormigonado de los elementos se realizará después de ejecutada la fábrica y se anclará a ésta. Cuando se emplee fábrica confinada realizada con piezas macizas, perforadas o aligeradas, se utilizarán barras de un diámetro no menor que 6 mm y con una separación no mayor que 600 mm, correctamente ancladas en el hormigón de relleno y en las juntas de mortero.

Se dispondrán juntas de movimiento en edificios según las distancias establecidas en la tabla 2.1 del CTE-DB-SEF dependiendo de la expansión y retracción del tipo de ladrillo empleado.

No se utilizarán piezas menores a medio ladrillo.

Durante la ejecución, las fábricas se protegerán contra la lluvia, heladas, calor y el viento. Si hiela se suspenderán los trabajos, y se demolerán las partes de obra dañadas.

Sin autorización expresa del Director de Obra se prohíbe, en muros de carga, la ejecución de rozas horizontales no señaladas en los planos.

La coronación de los muros se cubrirá para impedir el lavado del mortero de las juntas por efecto de la lluvia y evitar eflorasencias, desconchados por caliches y daños en los materiales higroscópicos. Se tomarán precauciones para mantener la humedad de la fábrica hasta el final del fraguado, especialmente ante baja humedad relativa, altas temperaturas o fuertes corrientes de aire. Se tomarán precauciones ante las heladas. Los muros que queden temporalmente sin arriostrar y sin carga estabilizante pero que puedan estar sometidos a cargas de viento o de ejecución, se acodalarán provisionalmente, para mantener su estabilidad. Se limitará la altura de la fábrica que se ejecute en un día para evitar inestabilidades e incidentes mientras el mortero está fresco.

### **Control, criterios de aceptación y rechazo y verificaciones en el edificio terminado**

Recepción de Ladrillos: Se suministrarán con una declaración del suministrador sobre su resistencia y la categoría de fabricación. El fabricante aportará la documentación que acredita que el valor declarado de la resistencia a compresión se ha obtenido a partir de piezas muestreadas según UNE EN 771 y ensayadas según UNE EN 772-1:2002, y la existencia de un plan de control de producción en fábrica que garantiza el nivel de confianza I o II. El valor medio de la compresión declarada por el suministrador, multiplicado por el factor  $d$  de la tabla 8.1 del DB-SEF debe ser no inferior al valor usado en los cálculos como resistencia normalizada.

El acopio en obra se efectuará evitando el contacto con sustancias o ambientes que perjudiquen física o químicamente a la materia de las piezas.

Recepción de arenas: Se descargará en una zona de suelo seco en la que pueda conservarse limpia. Las arenas de distinto tipo se almacenarán por separado. Se comprobarán la identificación, tipo, tamaño, distintivos y marcado CE de las arenas.

Recepción de cementos y cales: El control de recepción del cemento será acorde a lo especificado en el anejo IV del RC-16: a) control de la documentación: albarán, etiquetado, declaración de prestaciones del marcado CE si lo tuviera o certificación de cumplimiento de requisitos reglamentarios firmado por persona física del fabricante si no contara con marcado CE y distintivos de calidad si los tuviere. b) inspección visual y c) en caso que lo exigiera el responsable de la recepción, ensayos de identificación o complementarios según anejo VIII del RC-16. Se identificarán el tipo y clase de cales y, podrán realizarse ensayos identificativos o complementarios si no disponen de distintivo de calidad reconocido.

Recepción de Morteros secos preparados y hormigones preparados: se comprobará el marcado CE, el tipo y distintivos de calidad, que la dosificación y resistencia corresponden a las solicitadas y se realizarán ensayos de resistencia a compresión y consistencia con Cono de Abrams. La recepción y el almacenaje y empleo se realizará siguiendo las instrucciones del fabricante. Se empleará antes de que transcurra el plazo de uso definido por el fabricante.

De los morteros preparados en obra se comprobará el tipo, dosificación y se realizarán ensayos de resistencia a compresión y consistencia con Cono de Abrams.

Morteros y hormigones de relleno: Mezcla manual únicamente en proyectos con categoría de ejecución C. Se emplearán antes de iniciarse el fraguado. Al dosificar se considerará la absorción de las piezas de la fábrica. Tendrá docilidad suficiente para rellenar completamente los huecos en que se vierta y sin segregación. Al mortero no se le añadirán aglomerantes, áridos, aditivos ni agua después de su amasado. Cuando se establezca la determinación mediante ensayos de la resistencia del mortero, se usará la UNE EN 1015-11:2000. Antes de rellenar de hormigón la cámara de un muro armado, se limpiará de restos de mortero y escombros. El relleno se realizará por tongadas, se macizan todos los huecos y no se segrega el hormigón.

Se comprobará el replanteo, ejecución de las fábricas, morteros, cargaderos y refuerzos, la protección de la fábrica, situación del elemento, forma y dimensiones, planeidad, posición del elemento, adherencia entre ladrillo o bloque y mortero, trabazón con otros elementos estructurales, juntas de dilatación y/o aislamiento y uniones con elementos complementarios.

Las tolerancias máximas admisibles serán:

Replanteo: +- 10 mm entre ejes parciales o +- 30 entre ejes.

Desplomes: +- 10 mm por planta y +- 30 mm en la altura total.

Espesores: - 10 a +15 mm

En altura: +- 15 mm en las parciales y +- 25 mm en las totales.

Distancias entre ejes: +- 10mm entre ejes parciales o +- 20 mm entre ejes extremos.

Horizontalidad: +- 2 mm por m.

Planeidad (medida en regla de 2m): +- 10 mm en paramentos para revestir +- 5 mm en paramentos a cara vista.

Tolerancias de las piezas cerámicas según lo expresado en la UNE-EN 771-1.

### **Criterios de medición y valoración**

En caso de que en el presupuesto del proyecto o el contrato de obra no se especifiquen otros criterios, se adoptarán las siguientes pautas de medición y valoración:

Fábricas superiores a 1 asta se medirán en volumen e inferiores por superficie ejecutada deduciendo huecos.

### **Condiciones de conservación y mantenimiento**

Se exponen a continuación las condiciones básicas y generales de conservación y mantenimiento. En el preceptivo "Libro del Edificio", a redactar tras la finalización de la obra, se incluirá mayor detalle de las mismas.

Modificación, sobrecarga, apertura de huecos o rozas se realizará consultando a técnico especialista.

Cada año se comprobará la aparición de deformaciones de los muros, desplomes, abombamientos, desplazamientos, fisuras, desconchados, puertas y ventanas que no cierran bien o aparición de eflorasencias en cuyo caso se ha de poner en conocimiento de un técnico especialista.

Cada 5 años se revisarán las juntas de dilatación, renovándolas caso de que fuera necesario.

Cada 10 años revisión por técnico especialista.

### **FÁBRICA de BLOQUES de HORMIGÓN**

**Descripción**

Muros resistentes y de arriostramiento formados por bloques de hormigón huecos o macizos, unidos con mortero de cemento y/o cal.

**Materiales**

Bloques de hormigón:

Se facilitará a la dirección facultativa el marcado CE y declaración de prestaciones según la norma armonizada UNE-EN 771-3, declarando expresamente la resistencia a compresión, conductividad térmica, durabilidad a ciclos hielo-deshielo, absorción de agua, aislamiento acústico, expansión por humedad, permeabilidad al vapor y adherencia. Si son caravista no presentarán defectos superficiales en coloración, textura o desconches.

Mortero:

El aglomerante empleado podrá ser cemento o mixto con cal.

Cemento: Cementos: cumplirán las especificaciones dispuestas en el RC-16, RD 1313/1988 y normas armonizadas UNE EN 197-1 y 413-1 y se emplearán cementos para albañilería u otros cementos comunes a excepción del CEM I y CEM III.

En el caso de cementos que dispongan de norma armonizada, contarán con marcado CE y estará disponible la declaración de prestaciones, el resto de cementos incluirán certificado de conformidad con requisitos reglamentarios.

El cemento contará con la documentación de suministro y etiquetado dispuesto en el anejo IV del RC-16. No llegará a obra u otras instalaciones de uso excesivamente caliente. Cuando el suministro se realice en sacos se almacenará sobre palets o similar, en locales cubiertos, ventilados y protegidos de la intemperie, humedad y de la exposición directa del sol.

El almacenamiento de los cementos a granel se efectuará en silos estancos y protegidos de la humedad y se evitará, en particular, su contaminación con otros cementos de tipo y/o clase de resistencia distintos.

Cales: contarán con marcado CE según normas UNE EN 459-1. Su recepción, manipulación y almacenamiento mantendrá las mismas precauciones que los cementos.

Pueden emplearse arenas naturales procedentes de ríos, mina y playa, o de machaqueo, o bien mezcla de ellas. El suministrador deberá garantizar documentalmente el cumplimiento del marcado CE. Los áridos deberán cumplir las condiciones físico-químicas, físico-mecánicas, de granulometría y forma indicadas en la norma armonizada UNE-EN 12518.

Se admiten todas las aguas potables y las tradicionalmente empleadas. En caso de duda, el agua cumplirá los mismos requisitos dispuestos en el artículo 29 del Código Estructural para el empleo de agua para el hormigón.

En caso de emplear aditivos el fabricante suministrará el aditivo correctamente etiquetado y dispondrá de marcado CE aportando declaración de prestaciones. La Dirección Facultativa deberá autorizar su utilización y en su incorporación a la mezcla se seguirá estrictamente lo dispuesto por el fabricante.

Las mezclas preparadas, envasadas o a granel llevarán el nombre del fabricante, la cantidad de agua a añadir para obtener las resistencias deseadas y dispondrán de garantía documental del cumplimiento del marcado CE y deberán cumplir las condiciones indicadas en la norma armonizada UNE-EN 998-2.

El mortero ordinario para fábricas convencionales no será inferior a M1, para fábrica armada o pretensada, morteros de junta delgada y morteros ligeros, no serán inferiores a M5. La resistencia a compresión del mortero no debe ser superior al 0,75 de la resistencia de las piezas.

Hormigón armado:

Se utiliza como refuerzo y en puntos singulares como dinteles, esquinas, uniones... Deberá cumplir con las características dispuestas en este pliego y en la normativa vigente para el hormigón armado.

El tamaño máximo del árido será 10 mm cuando rellene huecos mayores de 50 mm, o cuando el recubrimiento de las armaduras esté entre 15 y 25 mm. No será mayor que 20 mm cuando rellene huecos de dimensión mayor que 100 mm o cuando el recubrimiento de la armadura no sea menor que 25 mm.

Armaduras: además de los aceros establecidos en el Código Estructural, se consideran aceptables los aceros inoxidables según UNE ENV 10080, UNE EN 10088 y UNE EN 845-3 y para pretensar según la EN 10138. Las armaduras de junta de tendel de malla de acero contarán con marcado CE conforme a lo expuesto en norma UNE-EN 845-3.

Componentes auxiliares: Llaves, amarres, colgadores, ménsulas y ángulos. Dispondrán de garantía documental del cumplimiento del marcado CE y deberán cumplir las condiciones indicadas en la norma armonizada UNE-EN 845-1:2005+A1.

**Puesta en obra**

En la ejecución, se tendrán en cuenta las restricciones impuestas por el CTE-DB-SEF en el punto 3, relativo a la durabilidad de los materiales.

En cuanto al armado, en el punto 3.3 del DB-SEF, establece las restricciones de uso y protección o recubrimiento según la clase de exposición, pero en cualquier caso establece que: el espesor mínimo del recubrimiento de mortero respecto al borde exterior no será menor que 15 mm; el recubrimiento de mortero por encima y por debajo de la armadura de tendel no sea menor que 2 mm.

En los dinteles, se dispondrá una armadura de continuidad sobre los apoyos, de una sección no inferior al 50% de la armadura en el centro del vano.

Las piezas, se humedecerán antes de su empleo de manera que el agua embebida en la pieza debe ser la necesaria para que no varíe la consistencia del mortero al ponerlo en contacto con la misma. Las piezas se colocarán siempre a restregón, sobre una tortada de mortero, hasta que el mortero rebosa por la llaga y el tendel. Si fuera necesario corregir la posición de una pieza, se quitará, retirando también el mortero. El mortero debe llenar totalmente las juntas de tendel (salvo caso tendel hueco) y llagas. El llagueado se realizará mientras el mortero esté fresco y el mortero tendrá las mismas propiedades que el de asentar las piezas. Antes del rejuntado, se cepillará el material suelto, y se humedecerá la fábrica. Las fábricas deben levantarse por hiladas horizontales. Cuando dos partes hayan de levantarse en épocas distintas, la que se ejecute primero se dejará escalonada o formando alternativamente entrantes (adarajas) y salientes (endejas). En las hiladas consecutivas, las piezas se solaparán, el solape será al menos igual a 0,4 veces el grueso de la pieza y no menor que 40 mm, en las esquinas o encuentros, el solape de las piezas no será menor que su tizón. El espesor de los tendeles y llagas de mortero ordinario o ligero no será menor que 8 mm ni mayor que 15 mm y el de tendeles y llagas de mortero de junta delgada no será menor que 1 mm ni mayor que 3 mm.

Cuando los muros estén arriostrados por los forjados, se enlazarán a éstos de forma que se puedan transmitir las acciones laterales. Cuando el enlace se realice mediante conectores, la separación de los elementos de conexión entre muros y forjados no será mayor que 2 m y en edificios de más de cuatro plantas no será mayor que 1,25 m. Cuando el enlace se realice por rozamiento, no son necesarios amarres si el apoyo de los forjados de hormigón se prolonga hasta el centro del muro o un mínimo de 65 mm.

En muros en contacto con el terreno, la fábrica no ha de verse afectada por el terreno. Se tomarán medidas protectoras para las fábricas que puedan ser dañadas por efecto de la humedad en contacto con el terreno. Se aplicarán las prescripciones indicadas en el DB-HS.

Para la ejecución de rozas y rebajes, se debe contar con las órdenes del director de obra y se tendrá en cuenta la no afectación a elementos estructurales, como dinteles, anclajes o armaduras. En muros de ejecución reciente, debe esperarse a que el mortero de unión entre piezas haya endurecido.

En muros armados, la sección de la armadura principal no será menor que el 0,1% de la sección del muro. En los muros con tendeles armados, la armadura no será menor que el 0,03 % de la sección y la separación vertical no será mayor que 600 mm. Una fábrica con armadura en sus huecos, solicitada a flexión, necesita otra armadura transversal en dirección perpendicular con un área superior que 0,05 % del producto del ancho total por el canto útil. En muros con pilastras armadas no se precisa armadura transversal. Las armaduras tendrán un diámetro nominal mínimo de 6 mm. La armadura transversal, se dispondrá en toda la luz con un área mínima no menor que el 0,1 % de la sección de la fábrica. La distancia máxima entre estribos, no será mayor que 0,75d ni 300 mm. La distancia libre entre armaduras adyacentes no será menor que el tamaño máximo del árido más 5 mm, ni que el diámetro de la armadura, ni que 10 mm. La separación entre armaduras principales de tracción no será mayor que 600 mm, excepto la de armaduras concentradas en núcleos o cajeados, o en las armaduras de tendel. El área total de la armadura principal no excederá el 4% de la sección bruta del relleno del núcleo o de la pilastra, excepto en la zona de solapes que podrá alcanzar hasta el 8%.

Los anclajes pueden ser por prolongación recta, gancho, patilla, u horquilla. No se emplearán anclajes por prolongación recta o por patilla en barras lisas de más de 8 mm de diámetro. En barras a compresión no se emplearán anclajes de gancho, patilla u horquilla. La longitud de anclaje de las armaduras y el solape se calcularán conforme a lo dispuesto en el punto 7.5.2 del DB-SEF.

Las armaduras se almacenarán, doblarán y colocarán sin que sufran daños en la película autoprotectora o en el revestimiento. Toda armadura se examinará antes de colocarla, y se comprobará que esté libre de sustancias perjudiciales para la adherencia. Se emplearán separadores y estribos para mantener las armaduras en su posición con el recubrimiento especificado. Cuando sea necesario, se atará la armadura con alambre para asegurar que no se mueva mientras se vierte el mortero u el hormigón de relleno. Se solaparán sólo donde lo permita la dirección facultativa.

La fábrica confinada se construirá entre elementos de hormigón armado o de fábrica armada. La separación entre dichos elementos, no superará los 4 m. El área de la sección de los elementos confinantes será no menor que 0,02 m<sup>2</sup>, con una dimensión mínima de 100 mm y con una sección mínima de armadura de 0,02 t (en mm<sup>2</sup>) siendo t el espesor en mm del muro, ni menor que 200 mm<sup>2</sup>. El hormigonado de los elementos se realizará después de ejecutada la fábrica y se anclará a ésta. Cuando se emplee fábrica confinada realizada con piezas macizas, perforadas o aligeradas, se utilizarán barras de un diámetro no menor que 6 mm y con una separación no mayor que 600 mm, correctamente ancladas en el hormigón de relleno y en las juntas de mortero. Se dispondrán juntas de movimiento en edificios de planta rectangular o concentrada cada 20 m, si la planta tiene forma asimétrica las distancias se reducirán a la mitad.

No quedará mortero en el interior de los bloques ni en la cámara si la hubiera. No se usarán piezas menores de medio bloque. La última hilada estará compuesta por bloques de coronación, con el fondo ciego en su parte superior.

Se utilizarán plomos y cordeles para conseguir verticalidad y horizontalidad en llagas y tendeles respectivamente. En esquinas, encuentros y cruces de muros de bloque hueco, se verá hormigón por tongadas de altura no superior a 100 cm, al mismo tiempo que se levantan los muros, cuidando llenar todo el hueco entre el encofrado y los bloques. Si en lugar de hormigón, se utilizan elementos metálicos como anclaje, deberán estar protegidos contra la corrosión. Sin autorización expresa de la dirección de obra se prohíbe, en muros de carga, la ejecución de rozas no señaladas en los planos.

Se suspenderá la ejecución de la fábrica en tiempo lluvioso o de heladas. Los muros, una vez ejecutados deberán protegerse de la lluvia, heladas, viento, calor excesivo, golpes, etc., y no se cargará hasta que haya adquirido resistencia suficiente.

La coronación de los muros se cubrirá para impedir el lavado del mortero de las juntas por efecto de la lluvia y evitar eflorescencias, desconchados por caliches y daños en los materiales higroscópicos. Se tomarán precauciones para mantener la humedad de la fábrica hasta el final del fraguado, especialmente ante baja humedad relativa, altas temperaturas o fuertes corrientes de aire. Se tomarán precauciones ante las heladas. Los muros que queden temporalmente sin arriostrar y sin carga estabilizante pero que puedan estar sometidos a cargas de viento o de ejecución, se acodalarán provisionalmente, para mantener su estabilidad. Se limitará la altura de la fábrica que se ejecute en un día para evitar inestabilidades e incidentes mientras el mortero está fresco.

### **Control, criterios de aceptación y rechazo y verificaciones en el edificio terminado**

Recepción de Bloques: Se suministrarán con una declaración del suministrador sobre su resistencia y la categoría de fabricación. El fabricante aportará la documentación que acredita que el valor declarado de la resistencia a compresión se ha obtenido a partir de piezas muestreadas según UNE EN 771 y ensayadas según UNE EN 772-1:2002, y la existencia de un plan de control de producción en fábrica que garantiza el nivel de confianza I o II. El valor medio de la compresión declarada por el suministrador, multiplicado por el factor d de la tabla 8.1 del DB-SEF debe ser no inferior al valor usado en los cálculos como resistencia normalizada.

El acopio en obra se efectuará evitando el contacto con sustancias o ambientes que perjudiquen física o químicamente a la materia de las piezas.

Recepción de arenas: Se descargará en una zona de suelo seco en la que pueda conservarse limpia. Las arenas de distinto tipo se almacenarán por separado. Se comprobarán la identificación, tipo, tamaño, distintivos y marcado CE de las arenas.

Recepción de cementos y cales: El control de recepción del cemento será acorde a lo especificado en el anejo IV del RC-16: a) control de la documentación: albarán, etiquetado, declaración de prestaciones del marcado CE si lo tuviera o certificación de cumplimiento de requisitos reglamentarios firmado por persona física del fabricante si no contara con marcado CE y distintivos de calidad si los tuviera. b) inspección visual y c) en caso que lo exigiera el responsable de la recepción, ensayos de identificación o complementarios según anejo VIII del RC-16. Se identificarán el tipo y clase de cales y, podrán realizarse ensayos identificativos o complementarios si no disponen de distintivo de calidad reconocido.

Recepción de Morteros secos preparados y hormigones preparados: se comprobará el marcado CE, el tipo y distintivos de calidad, que la dosificación y resistencia corresponden a las solicitadas y se realizarán ensayos de resistencia a compresión y consistencia con Cono de Abrams. La recepción y el almacenaje y empleo se realizará siguiendo las instrucciones del fabricante. Se empleará antes de que transcurra el plazo de uso definido por el fabricante.

De los morteros preparados en obra se comprobará el tipo, dosificación y se realizarán ensayos de resistencia a compresión y consistencia con Cono de Abrams.

Morteros y hormigones de relleno: Mezcla manual únicamente en proyectos con categoría de ejecución C. Se emplearán antes de iniciarse el fraguado. Al dosificar se considerará la absorción de las piezas de la fábrica. Tendrá docilidad suficiente para rellenar completamente los huecos en que se vierta y sin segregación. Al mortero no se le añadirán aglomerantes, áridos, aditivos ni agua después de su amasado. Cuando se establezca la determinación mediante ensayos de la resistencia del mortero, se usará la UNE EN 1015-11:2000. Antes de rellenar de hormigón la cámara de un muro armado, se limpiará de restos de mortero y escombros. El relleno se realizará por tongadas, se macizan todos los huecos y no se segrega el hormigón.

Se hará un control cada 10 muros, 20 enlases y no menos de uno por planta, del tipo de acero, diámetro, longitud, colocación y recubrimiento.

Se hará control del recibido y colocación de bloques, desplome y planeidad del muro, de replanteo y por cada hueco se hará uno de macizado de jambas y apoyo de dintel. Por cada planta y por cada 50 enlases, se hará una toma de 6 probetas para comprobar la resistencia característica del hormigón. Se hará inspección visual de discontinuidades, dimensiones de la fábrica, aparejo, adherencia entre los bloques y el mortero, encuentro con otros elementos estructurales o complementarios y enlases.

Las tolerancias máximas admisibles serán:

Replanteo: +-10 mm ó +-20 entre ejes parciales o extremos, respectivamente.

Faltas de morteros: 30 mm ó 10 si va revestido o no, respectivamente.

Desplome: 10 mm por planta, ó 30 mm en toda su altura.

Horizontalidad: 2mm por m.

Planeidad: 10 mm por 2 m.

Resistencia característica del hormigón: 90% de la especificada.

Tolerancias de las piezas cerámicas según lo expresado en la UNE-EN 771-3.

### **Criterios de medición y valoración**

En caso de que en el presupuesto del proyecto o el contrato de obra no se especifiquen otros criterios, se adoptarán las siguientes pautas de medición y valoración:

Se medirá la superficie ejecutada deduciendo huecos.

### **Condiciones de conservación y mantenimiento**

Se exponen a continuación las condiciones básicas y generales de conservación y mantenimiento. En el preceptivo "Libro del Edificio", a redactar tras la finalización de la obra, se incluirá mayor detalle de las mismas.

Modificación, sobrecarga, apertura de huecos o rozas se realizará consultando a técnico especialista.

Cada año se comprobará la aparición de deformaciones de los muros, desplomes, abombamientos, desplazamientos, fisuras, desconchados, puertas y ventanas que no cierran bien o aparición de eflorescencias en cuyo caso se ha de poner en conocimiento de un técnico especialista.

Cada 5 años se revisarán las juntas de dilatación, renovándolas caso de que fuera necesario.

Cada 10 años revisión por técnico especialista.

### **FÁBRICA de BLOQUES de TERMOARCILLA**

#### **Descripción**

Obra de fábrica de una hoja de bloques cerámicos de arcilla aligerada Termoarcilla, con perforaciones verticales y junta vertical machihembrada para muros

con misión estructural.

### **Materiales**

#### **Termoarcilla:**

Tanto a nivel de piezas base como de piezas complementarias se requerirá la presentación de la declaración de prestaciones relativa a su marcado CE según la norma armonizada UNE-EN 771-1, declarando expresamente la densidad aparente, resistencia a compresión, conductividad térmica, durabilidad a ciclos hielo-deshielo, absorción de agua, contenido de sales solubles activas, expansión por humedad, permeabilidad al vapor y adherencia.

Las tolerancias dimensionales se ajustarán a lo expresado en dicha norma armonizada.

Deberán disponer de marca N de AENOR, o cualquier otra certificación de calidad equivalente.

Todos los bloques y piezas complementarias que se utilicen procederán de un mismo fabricante. Si hubiera que ejecutar con piezas de diferentes empresas será necesario evaluar la compatibilidad entre las piezas y el consentimiento de la dirección facultativa.

No tendrán defectos que deterioren su aspecto y durabilidad, serán regulares en dimensiones y forma.

#### **Mortero:**

El aglomerante empleado podrá ser cemento o mixto con cal.

Cemento: Cementos: cumplirán las especificaciones dispuestas en el RC-16, RD 1313/1988 y normas armonizadas UNE EN 197-1 y 413-1 y se emplearán cementos para albañilería u otros cementos comunes a excepción del CEM I y CEM III.

En el caso de cementos que dispongan de norma armonizada, contarán con marcado CE y estará disponible la declaración de prestaciones, el resto de cementos incluirán certificado de conformidad con requisitos reglamentarios.

El cemento contará con la documentación de suministro y etiquetado dispuesto en el anejo IV del RC-16. No llegará a obra u otras instalaciones de uso excesivamente caliente. Cuando el suministro se realice en sacos se almacenará sobre palets o similar, en locales cubiertos, ventilados y protegidos de la intemperie, humedad y de la exposición directa del sol.

El almacenamiento de los cementos a granel se efectuará en silos estancos y protegidos de la humedad y se evitará, en particular, su contaminación con otros cementos de tipo y/o clase de resistencia distintos.

Cales: contarán con marcado CE según normas UNE EN 459-1. Su recepción, manipulación y almacenamiento mantendrá las mismas precauciones que los cementos.

El suministrador de arenas deberá garantizar documentalmente el cumplimiento del marcado CE. Los áridos deberán cumplir las condiciones físico-químicas, físico-mecánicas, de granulometría y forma indicadas en la norma armonizada UNE-EN 12139.

Se admiten todas las aguas potables y las tradicionalmente empleadas. En caso de duda, el agua cumplirá los mismos requisitos dispuestos en el artículo 29 del Código Estructural para el empleo de agua para el hormigón.

En caso de emplear aditivos el fabricante suministrará el aditivo correctamente etiquetado y dispondrá de marcado CE aportando la declaración de prestaciones. La Dirección Facultativa deberá autorizar su utilización y en su incorporación a la mezcla se seguirá estrictamente lo dispuesto por el fabricante. Las mezclas preparadas, envasadas o a granel llevarán el nombre del fabricante y la cantidad de agua a añadir para obtener las resistencias deseadas.

#### **Hormigón armado:**

Se utiliza como refuerzo y en puntos singulares como dinteles, esquinas, uniones... Deberá cumplir con las características dispuestas en este pliego y en la normativa vigente para el hormigón armado.

El tamaño máximo del árido será 10 mm cuando rellene huecos mayores de 50 mm, o cuando el recubrimiento de las armaduras esté entre 15 y 25 mm.

No será mayor que 20 mm cuando rellene huecos de dimensión mayor que 100 mm o cuando el recubrimiento de la armadura no sea menor que 25 mm.

Armaduras: además de los aceros establecidos en el Código Estructural, se consideran aceptables los aceros inoxidables según UNE ENV 10080, UNE EN 10088 y UNE EN 845-3 y para pretensar según la EN 10138. Las armaduras de junta de tendel de malla de acero contarán con marcado CE conforme a lo expuesto en norma UNE-EN 845-3.

Componentes auxiliares: Llaves, amarres, colgadores, ménsulas y ángulos. Dispondrán de garantía documental del cumplimiento del marcado CE y deberán cumplir las condiciones indicadas en la norma armonizada UNE-EN 845-1:2005+A1.

### **Puesta en obra**

La colocación se realizará con junta horizontal de mortero y junta vertical a hueso y a tope (máxima separación: 2 cm) mediante el machihembrado de las testas.

Si fuera necesario corregir la posición de una pieza, se quitará, retirando también el mortero. En los puntos singulares (esquinas, jambas de huecos, juntas de movimiento y encuentros de muros en T) se utilizarán piezas complementarias de Termoarcilla.

Se ajustará la longitud del muro a la definida en proyecto mediante piezas de modulación de 5 ó 10 cm de espesor. Ante la necesidad de emplear piezas cortadas, se realizará el corte con sierra de mesa con disco D  $\geq$  550 mm y se ajustarán mediante una junta vertical de mortero discontinua.

Las hiladas estarán perfectamente niveladas, disponiendo el espesor de mortero necesario en una única banda continua bajo la primera hilada, para compensar las diferencias de nivelación del soporte.

En muros de cerramiento de una sola hoja, el tendel se realizará de forma discontinua, extendiendo el mortero en dos bandas separadas 1 o 2 cm y de un espesor de 3 cm para que una vez asentado el bloque quede una junta de 1 a 1,5 cm.

En muros exteriores trasdosados y muros interiores, la junta horizontal será continua.

En muros y cerramientos exteriores es recomendable colocar siempre el canto del bloque con estriado profundo en la cara exterior.

Las fábricas deben levantarse por hiladas horizontales. Cuando dos partes hayan de levantarse en épocas distintas, la que se ejecute primero se dejará escalonada. Se mantendrá la traba, consiguiendo que la distancia entre juntas verticales de hiladas consecutivas sea igual o mayor de 7 cm empleando para ello las piezas de modulación, piezas cortadas y/o dos cordones de mortero.

En la formación de huecos, el dintel se resolverá con la pieza en forma de U de Termoarcilla, admitiéndose otras soluciones alternativas previo consentimiento expreso de la dirección facultativa. El dintel deberá apoyarse 1/5 de la luz por cada lado, y como mínimo 30 cm.

El revestimiento situado sobre los dinteles quedará armado anclando la malla una longitud superior a 20 cm por cada uno de sus lados y se realizará un goterón en la cara inferior de los mismos.

Las jambas se ejecutarán con piezas de terminación, medias o piezas cortadas (long. >10 cm) y piezas base que se regularizarán con mortero, colocando una malla en el revestimiento de esta zona.

El vierteaguas tendrá una pendiente superior al 10%. Sus extremos penetrarán en el revestimiento de los telares y estarán provistos de un goterón y volará, lo mismo que las albardillas, unos 4 cm aproximadamente. Si es preciso se colocará una membrana impermeable debajo del vierteaguas.

En el arranque del muro sobre la cimentación, se dispondrá de una barrera impermeable, a una altura mayor o igual a 30 cm del nivel del suelo, garantizando la impermeabilidad por debajo de la misma.

Cuando los muros estén arriostrados por los forjados, se enlazarán a éstos de forma que se puedan transmitir las acciones laterales. Cuando el enlace se realice mediante conectores, la separación de los elementos de conexión entre muros y forjados no será mayor que 2 m y en edificios de más de cuatro plantas no será mayor que 1,25 m. Cuando el enlace se realice por rozamiento, no son necesarios amarres si el apoyo de los forjados de hormigón se prolonga hasta el centro del muro o un mínimo de 65 mm.

Es recomendable no realizar rozas ni rebajes en los muros. De hacerse, cumplirán los criterios del Eurocódigo 6 Parte 1-1 y siempre con el consentimiento de la Dirección Facultativa.

Las juntas de movimiento verticales tendrán un ancho entre 10 y 20 mm, utilizando piezas de terminación y piezas medias para resolver los bordes de la junta. Dispondrán de llaves embebidas en la junta, como mínimo cada dos hiladas.

La distancia máxima entre la junta de movimiento y una esquina del edificio será como máximo de 6m, al igual que en petos de cubierta y muros expuestos por ambas caras. En caso de muros armados se pueden distanciar estas juntas hasta 8 m.

Se evitará ejecutar fábricas durante periodos con heladas. Se protegerá la fábrica con mantas de aislante térmico o plásticos, si hiela al comenzar la jornada o durante ésta y si se utiliza anticongelante para el mortero, se seguirán las indicaciones del fabricante en cuanto a dosificación y ejecución. No se ejecutará una altura mayor de 3 m en una jornada para evitar el aplastamiento del mortero. El muro deberá apoyarse sobre el canto del forjado al menos 2/3 partes de su espesor. Si se apoya directamente el forjado sobre los bloques Termoarcilla, se impedirá la penetración del hormigón a través de las perforaciones

verticales de la pieza y se dejará transcurrir un tiempo mínimo desde la terminación del muro hasta el hormigonado del forjado (aproximadamente una semana a temperaturas entre 15 y 20°C).

Los muros que queden temporalmente sin arriostrar y sin carga estabilizante pero que puedan estar sometidos a cargas de viento o de ejecución, se acodalarán provisionalmente, para mantener su estabilidad.

#### **Control, criterios de aceptación y rechazo y verificaciones en el edificio terminado**

Los bloques dispondrán necesariamente de marca N de AENOR o equivalente.

El control de recepción del cemento será acorde a lo especificado en el anejo IV del RC-16: a) control de la documentación: albarán, etiquetado, declaración de prestaciones del marcado CE si lo tuviera o certificación de cumplimiento de requisitos reglamentarios firmado por persona física del fabricante si no contara con marcado CE y distintivos de calidad si los tuviere. b) inspección visual y c) en caso que lo exigiera el responsable de la recepción, ensayos de identificación o complementarios según anejo VIII del RC-16. Se identificarán el tipo y clase de cales y, podrán realizarse ensayos identificativos o complementarios si no disponen de distintivo de calidad reconocido.

Se comprobarán la identificación, tipo, tamaño, distintivos y marcado CE de las arenas.

De los morteros se comprobará el tipo, dosificación y distintivos, y se podrán realizar ensayos de resistencia a compresión y consistencia con Cono de Abrams. Recepción de Morteros secos preparados y hormigones preparados: se comprobará el marcado CE, el tipo y distintivos de calidad, que la dosificación y resistencia corresponden a las solicitadas y se realizarán ensayos de resistencia a compresión y consistencia con Cono de Abrams. La recepción y el almacenaje y empleo se realizará siguiendo las instrucciones del fabricante. Se empleará antes de que transcurra el plazo de uso definido por el fabricante.

Se comprobará el replanteo, ejecución de las fábricas, morteros, cargaderos y refuerzos y la protección de la fábrica.

#### **Criterios de medición y valoración**

En caso de que en el presupuesto del proyecto o el contrato de obra no se especifiquen otros criterios, se adoptarán las siguientes pautas de medición y valoración:

Se medirá la superficie ejecutada deduciendo huecos.

#### **Condiciones de conservación y mantenimiento**

Se exponen a continuación las condiciones básicas y generales de conservación y mantenimiento. En el preceptivo "Libro del Edificio", a redactar tras la finalización de la obra, se incluirá mayor detalle de las mismas.

Modificación, sobrecarga, apertura de huecos o rozas se realizará consultando a técnico especialista.

Cada año se comprobará la aparición de deformaciones de los muros, desplomes, abombamientos, desplazamientos, fisuras, desconchados, puertas y ventanas que no cierran bien o aparición de eflorescencias en cuyo caso se ha de poner en conocimiento de un técnico especialista.

Cada 5 años se revisarán las juntas de dilatación, renovándolas caso de que fuera necesario.

Cada 10 años revisión por técnico especialista.

### **2.5 CERRAMIENTOS**

#### **FÁBRICAS**

#### **PIEDRA**

##### **Descripción**

Cerramientos de fábrica de piedra labrada (cantería) o sin labrar (mampostería) rejuntada con mortero o a hueso. La piedra puede ser de granito, caliza, arenisca, dolomía o piedra artificial.

##### **Materiales**

Mortero:

El aglomerante empleado podrá ser cemento o mixto con cal.

Cementos:

Cumplirán las especificaciones dispuestas en el RC-16, RD 1313/1988 y normas armonizadas UNE EN 197-1 y 413-1 y se emplearán cementos para albañilería u otros cementos comunes a excepción del CEM I y CEM III.

En el caso de cementos que dispongan de norma armonizada, contarán con marcado CE y estará disponible la declaración de prestaciones, el resto de cementos incluirán certificado de conformidad con requisitos reglamentarios. El cemento contará con la documentación de suministro y etiquetado dispuesto en el anejo IV del RC-16. No llegará a obra u otras instalaciones de uso excesivamente caliente. Cuando el suministro se realice en sacos se almacenará sobre palets o similar, en locales cubiertos, ventilados y protegidos de la intemperie, humedad y de la exposición directa del sol.

El almacenamiento de los cementos a granel se efectuará en silos estancos y protegidos de la humedad y se evitará, en particular, su contaminación con otros cementos de tipo y/o clase de resistencia distintos.

Cales:

Contarán con marcado CE según normas UNE EN 459-1. Su recepción, manipulación y almacenamiento mantendrá las mismas precauciones que los cementos. Pueden emplearse arenas naturales procedentes de ríos, mina y playa, o de machaqueo, o bien mezcla de ellas. El suministrador deberá garantizar documentalmente el cumplimiento del marcado CE. Los áridos deberán cumplir las condiciones físico-químicas, físico-mecánicas, de granulometría y forma indicadas en la norma armonizada UNE-EN 13139.

Se admiten todas las aguas potables y las tradicionalmente empleadas. En caso de duda, el agua cumplirá los mismos requisitos dispuestos en el artículo 29 del Código Estructural para el empleo de agua para el hormigón.

En caso de emplear aditivos el fabricante suministrará el aditivo correctamente etiquetado y dispondrá de marcado CE aportando la declaración de prestaciones según norma armonizada UNE-EN 934-3. La Dirección Facultativa deberá autorizar su utilización y en su incorporación a la mezcla se seguirá estrictamente lo dispuesto por el fabricante.

Las mezclas preparadas, envasadas o a granel llevarán el nombre del fabricante, la cantidad de agua a añadir para obtener las resistencias deseadas y dispondrán de garantía documental del cumplimiento del marcado CE y deberán cumplir las condiciones indicadas en la norma armonizada UNE-EN 998-2. Se empleará mortero para fábricas M-7,5 o superior.

Piedras:

Dispondrán de marcado CE aportando declaración de prestaciones que incluirá al menos las características esenciales que procedan según el uso del material como tolerancias dimensionales, resistencia a compresión, a la adherencia, al fuego, absorción de agua, permeabilidad al vapor de agua, aislamiento al ruido, resistencia térmica y durabilidad a ciclos hielo-deshielo.

Se presentarán limpias, con buena labra en el caso de piezas trabajadas, buena adherencia al mortero, resistencia suficiente para las cargas que soportarán, no permeables ni heladizas (UNE EN 12.371:2002) y coeficientes máximos de saturación y absorción del 75 % y 4.5 % respectivamente. No tendrán defectos como grietas, coqueas, restos orgánicos, blandones o color no uniforme. Con el fin de garantizar la adherencia entre mortero y piedra, se eliminará la costra superficial, las partes delgadas o débiles de las piedras y cualquier irregularidad.

La denominación del material vendrá dado según la UNE-EN 12440. Las piezas de mampostería mantendrán un peso de entre 15 y 30 kg, con dimensiones mínimas de 12 cm y un ancho mínimo de 1,5 veces su espesor y longitud mínima de 1,5 veces su ancho. Las piezas de sillería mantendrán un peso de entre

75 y 150 kg, superarán los 40 cm al menos en dos direcciones, presentará las caras de junta verticales trabajadas al menos hasta una profundidad de 15 cm y las caras superior y de asiento trabajadas en toda su superficie. La longitud será por lo menos igual a su altura y no superior a cinco veces ésta. Su profundidad no será superior a dos veces la altura ni inferior a 1/3 de la misma.

Las características higrotérmicas y acústicas de los materiales son:

Material	Conductividad térmica (W/mK)	Índice de reducción acústica ponderado (dBA)	Densidad (Kg/ m <sup>3</sup> )	Factor de resistencia al Vapor de agua
Granito	2,800	63 (30 cm)	2600	10000
Arenisca	3,000	62 (30 cm)	2400	50
Caliza	1,700	60 (30 cm)	2095	150
Mármol	3,500	64 (30 cm)	2700	10000

En el comportamiento acústico no se ha contemplado los revestimientos. Las características de los materiales puestos en obra, tendrán las prestaciones señaladas anteriormente o superiores, de otro modo, habrán de ser autorizados previamente por la dirección facultativa.

Para más detalle se tendrá en cuenta lo especificado en el Catálogo de Elementos Constructivos del Código Técnico de la Edificación.

### **Puesta en obra**

Se atenderá a lo dispuesto en la UNE 771-6.

Se humedecerá y limpiará la superficie de apoyo de la primera hilada. Igualmente las piedras estarán ligeramente humedecidas al colocarse.

El recibido de cercos y elementos de carpintería será estanco de manera que se garantice un óptimo aislamiento acústico.

Se observarán escrupulosamente las recomendaciones de ejecución de encuentros de elementos separadores verticales entre sí y con fachadas especificadas en el capítulo del DB-HR del Código Técnico de la Edificación.

Mampostería:

En aquellas fábricas de espesor superior al de los mampuestos y que por tanto hay que hacer dos hojas, se cuidará de trabar ambas hojas mediante llaves. Se enrasará el muro por cada metro levantado.

En las esquinas y ángulos se usarán las piedras de mayor tamaño, de altura similar a la de la hilada y se hará trabazón, alternando la posición de las juntas.

Las caras más planas y regulares se colocarán como paramentos y lechos.

Las fábricas quedarán bien aplomadas, con las aristas verticales y el menor número de ripios posible.

La primera hilada de mampuestos se colocará sobre una capa de mortero de 2 ó 3 cm.

Las juntas de mortero tendrán un espesor máximo de 4 cm.

Sillería:

Las juntas tendrán un espesor máximo de 6 mm usando cordel y plomada y asentando de forma que el mortero refluya por todas partes.

Las juntas se solaparán más de 10 cm o 16 cm, según sea sillarejo o cantería.

Especial cuidado se mantendrá con piezas talladas, protegiendo sus molduras durante la obra para evitar deterioros.

### **Control, criterios de aceptación y rechazo y verificaciones en el edificio terminado**

Recepción de cementos y cales: El control de recepción del cemento será acorde a lo especificado en el anejo IV del RC-16: a) control de la documentación: albarán, etiquetado, declaración de prestaciones del marcado CE si lo tuviera o certificación de cumplimiento de requisitos reglamentarios firmado por persona física del fabricante si no contara con marcado CE y distintivos de calidad si los tuviere. b) inspección visual y c) en caso que lo exigiera el responsable de la recepción, ensayos de identificación o complementarios según anejo VIII del RC-16. Se identificarán el tipo y clase de cales y, podrán realizarse ensayos identificativos o complementarios si no disponen de distintivo de calidad reconocido.

Se comprobarán la identificación, tipo, tamaño, distintivos y marcado CE de las arenas.

De los morteros preparados en obra se comprobará el tipo, dosificación y se realizarán ensayos de resistencia mecánica y consistencia con Cono de Abrams.

Los morteros envasados o a granel se comprobará el marcado CE, el tipo y distintivos de calidad.

Las piedras se ensayarán por lotes de 1.000 m<sup>2</sup> o fracción analizando su peso específico, resistencia al desgaste por rozamiento, a compresión, a flexión y se comprobarán sus características geométricas, coeficientes de saturación, absorción, dilatación térmica, módulo de elasticidad, absorción de agua y porosidad aparente.

La dirección facultativa podrá disponer la realización de ensayos de aislamiento a ruido aéreo o limitación del tiempo de reverberación según UNE-EN-ISO 140-5 y 3382.

Las tolerancias máximas admitidas en las fábricas serán:

En mampostería ordinaria:

Variación entre salientes de mampuestos: 50 mm.

Replanteo: 50 mm.

Espesor del muro: +/- 20 mm.

Planeidad: 20 mm por 2 m.

Desplome: de entre 20 y 30 mm por 3 m.

En mampostería careada:

Según tolerancias dimensionales de la norma UNE-EN 771-6.

Replanteo: 50 mm.

Espesor del muro: 10 mm.

Planeidad: 20 mm por 2 m.

Desplome: de entre 20 y 30 mm por 3 m.

En mampostería concertada:

Según tolerancias dimensionales de la norma UNE-EN 771-6.

Replanteo: 50 mm.

Espesor del muro: 10 mm.

Planeidad: de 15 mm por 2 m.

Desplome: de entre 15 y 30 mm por 3 m.

En sillería:

Según tolerancias dimensionales de la norma UNE-EN 771-6.

Replanteo: 50 mm.

Espesor del muro: 5 mm.

Planeidad: de 10 mm por 2 m.

Desplome: de entre 10 y 30 mm por 3 m.

### **Criterios de medición y valoración**

En caso de que en el presupuesto del proyecto o el contrato de obra no se especifiquen otros criterios, se adoptarán las siguientes pautas de medición y valoración:

Se medirá el volumen ejecutado deduciendo huecos.

### **Condiciones de conservación y mantenimiento**

Se exponen a continuación las condiciones básicas y generales de conservación y mantenimiento. En el preceptivo "Libro del Edificio", a redactar tras la finalización de la obra, se incluirá mayor detalle de las mismas.

Anualmente se revisará la aparición de fisuras, grietas, desplomes, desconchados, humedades, deterioro del material de sellado de las juntas... y en su caso

se pondrá en conocimiento de técnico especialista.

Periódicamente se procederá a la limpieza de la fachada con agua o con ácidos apropiados diluidos y cepillo o con chorro de arena. Cada 5 años se realizará una revisión por técnico especialista.

## **CERÁMICA**

### **Descripción**

Cerramiento de fábrica formado por ladrillos cerámicos unidos con mortero.

### **Materiales**

Ladrillos:

Contarán con marcado CE e irán acompañados de la declaración de prestaciones según la norma armonizada UNE-EN 771-1.

No tendrán defectos que deterioren su aspecto y durabilidad, serán regulares en dimensiones y forma. No presentarán fisuras, exfoliaciones y desconchados.

Mortero:

El aglomerante empleado podrá ser cemento o mixto con cal.

Cementos: cumplirán las especificaciones dispuestas en el RC-16, RD 1313/1988 y normas armonizadas UNE EN 197-1 y 413-1 y se emplearán cementos para albañilería u otros cementos comunes a excepción del CEM I y CEM III.

En el caso de cementos que dispongan de norma armonizada, contarán con marcado CE y estará disponible la declaración de prestaciones, el resto de cementos incluirán certificado de conformidad con requisitos reglamentarios.

El cemento contará con la documentación de suministro y etiquetado dispuesto en el anejo IV del RC-16. No llegará a obra u otras instalaciones de uso excesivamente caliente. Cuando el suministro se realice en sacos se almacenará sobre palets o similar, en locales cubiertos, ventilados y protegidos de la intemperie, humedad y de la exposición directa del sol.

El almacenamiento de los cementos a granel se efectuará en silos estancos y protegidos de la humedad y se evitará, en particular, su contaminación con otros cementos de tipo y/o clase de resistencia distintos.

Cales: contarán con marcado CE según normas UNE EN 459-1. Su recepción, manipulación y almacenamiento mantendrá las mismas precauciones que los cementos.

Pueden emplearse arenas naturales procedentes de ríos, mina y playa, o de machaqueo, o bien mezcla de ellas. El suministrador deberá garantizar documentalmente el cumplimiento del marcado CE. Los áridos deberán cumplir las condiciones físico-químicas, físico-mecánicas, de granulometría y forma indicadas en la norma armonizada UNE-EN 13139.

Se admiten todas las aguas potables y las tradicionalmente empleadas. En caso de duda, el agua cumplirá los mismos requisitos dispuestos en el artículo 29 del Código Estructural para el empleo de agua para el hormigón.

En caso de emplear aditivos el fabricante suministrará el aditivo correctamente etiquetado y dispondrá de marcado CE aportando la declaración de prestaciones según norma armonizada UNE-EN 934-3. La Dirección Facultativa deberá autorizar su utilización y en su incorporación a la mezcla se seguirá estrictamente lo dispuesto por el fabricante.

Las mezclas preparadas, envasadas o a granel llevarán el nombre del fabricante y la cantidad de agua a añadir para obtener las resistencias deseadas.

Se empleará mortero para fábricas M-7,5 o superior.

Hormigón armado:

Se utiliza como refuerzo y en puntos singulares como dinteles, esquinas, uniones... Deberá cumplir con las características dispuestas en este pliego y en la normativa vigente para el hormigón armado.

Bandas elásticas:

Pueden colocarse como base flexible entre el forjado y la base del tabique, para evitar fisuras o mejorar el aislamiento acústico. Puede ser una plancha de madera, fieltro bituminoso, corcho natural o expandido, poliestireno expandido, etc.

Armaduras:

Además de los aceros establecidos en el Código Estructural, se consideran aceptables los aceros inoxidables según UNE ENV 10080, UNE EN 10088 y UNE EN 845-3 y para pretensar según la EN 10138. Las armaduras de junta de tendel de malla de acero contarán con marcado CE conforme a lo expuesto en norma UNE-EN 845-3.

Componentes auxiliares:

Llaves, amarres, colgadores, ménsulas y ángulos. Dispondrán de garantía documental del cumplimiento del marcado CE y deberán cumplir las condiciones indicadas en la norma armonizada UNE-EN 845-1.

Sellantes:

Para el sellado de juntas de dilatación o ejecución. Justificarán marcado CE con declaración de prestaciones según UNE-EN 15651-1.

Las características higrotérmicas y acústicas de los materiales son:

Material	Resistencia térmica (m <sup>2</sup> K/W)	Índice de reducción acústica ponderado (dBA)	Densidad (Kg/ m <sup>3</sup> )	Factor de resistencia al Vapor de agua
Tabique L. hueco sencillo	0,09	34	1000	10
Tabique L. Hueco doble, tabicón	0,16	36	930	10
Tabique L. hueco doble gran formato	0,33	35	630	10
½ pie L.Perforado	0,21	40	1020	10
1 pie L.Perforado	0,41	52	1150	10
½ pie L.Macizo	0,12	43	2170	10
1 pie L.Macizo	0,17	55	2140	10

En el comportamiento acústico no se ha contemplado los revestimientos. Las características de los materiales puestos en obra, tendrán las prestaciones señaladas anteriormente o superiores, de otro modo, habrán de ser autorizados previamente por la dirección facultativa.

Para más detalle se tendrá en cuenta lo especificado en el Catálogo de Elementos Constructivos del Código Técnico de la Edificación.

### **Puesta en obra**

Los ladrillos y bloques se colocarán mojados, según el aparejo indicado y quedando las juntas completamente llenas de mortero. Si fuera necesario rectificar la posición de algún ladrillo se quitará éste retirando también el mortero. No se utilizarán piezas menores a medio ladrillo.

Las fábricas se ejecutarán en hiladas horizontales. Los encuentros de esquinas o con otros muros se harán mediante enjarjes en todo su espesor y en todas las hiladas. Una vez ejecutadas se protegerán de la lluvia, calor, viento y heladas.

Quedarán planas y aplomadas, y si se colocan sobre forjado, al menos 2/3 del ladrillo apoyarán en forjado. Se cuidará de disponer las juntas de dilatación según proyecto o con un máximo de 20 m. Se mantendrán las juntas estructurales. Sin autorización expresa del Director de Obra se prohíbe en muros de carga la ejecución de rozas horizontales.

Las rozas se harán a máquina con una profundidad máxima de 4 cm y se rellenarán por completo con mortero. En ningún caso se taladrará por completo la fábrica para recibir una instalación y en el caso de que haya instalaciones a ambos lados, se cuidará de que no coincidan.

Las bandas elásticas para mejorar el aislamiento se colocarán totalmente adheridas al forjado o a los paramentos verticales con morteros apropiados y en su ejecución se extremará la precaución para que no queden puntos sin banda elástica que resulten puentes acústicos.

La ejecución de la fábrica comenzará desde la primera planta a la última disponiendo 2 cm entre la última hilada y el forjado que se rellenará como mínimo

24 horas después.

El recibido de cercos y elementos de carpintería será estanco de manera que se garantice un óptimo aislamiento acústico.

Se observarán escrupulosamente las recomendaciones de ejecución de encuentros de elementos separadores verticales entre sí y con fachadas especificadas en el capítulo del DB-HR del Código Técnico de la Edificación.

Las fábricas se armarán horizontalmente donde pudieran fisurarse.

#### **Control, criterios de aceptación y rechazo y verificaciones en el edificio terminado**

Si los ladrillos tienen el certificado de calidad reconocido la dirección de obra sólo comprobará los datos del albarán y del empaquetado, de otro modo se harán los ensayos de recepción según normas UNE, de dimensiones, defectos, succión de agua, masa, eflorescencias, heladicidad y resistencia a compresión. Recepción de cementos y cales: El control de recepción del cemento será acorde a lo especificado en el anejo IV del RC-16: a) control de la documentación: albarán, etiquetado, declaración de prestaciones del marcado CE si lo tuviera o certificación de cumplimiento de requisitos reglamentarios firmado por persona física del fabricante si no contara con marcado CE y distintivos de calidad si los tuviere. b) inspección visual y c) en caso que lo exigiera el responsable de la recepción, ensayos de identificación o complementarios según anejo VIII del RC-16. Se identificarán el tipo y clase de cales y, podrán realizarse ensayos identificativos o complementarios si no disponen de distintivo de calidad reconocido.

Se comprobarán la identificación, tipo, tamaño, distintivos y marcado CE de las arenas.

De los morteros se comprobará el tipo, dosificación y distintivos, y se podrán realizar ensayos de resistencia a compresión y consistencia con Cono de Abrams. La dirección facultativa podrá disponer la realización de ensayos de aislamiento a ruido aéreo o limitación del tiempo de reverberación según UNE-EN-ISO 140-5 y 3382.

Se comprobará el replanteo, ejecución de las fábricas, morteros, cargaderos y refuerzos y la protección de la fábrica admitiendo tolerancias de:

replanteo: +-10 mm entre ejes parciales o +-30 entre ejes.

desplomes: +-10 mm por planta y a +-30 mm en la altura total.

espesores: -10 a +15 mm

en altura: +-15 mm en las parciales y +-25 mm en las totales.

distancias entre ejes: +-10 mm entre ejes parciales o +-20 mm entre ejes extremos.

horizontalidad: +-2 mm por m.

planeidad (medida en regla de 2 m): +-10 mm en paramentos para revestir +-5 mm en paramentos sin revestimiento.

tolerancias de las piezas cerámicas según lo expresado en la UNE-EN 771-1.

#### **Criterios de medición y valoración**

En caso de que en el presupuesto del proyecto o el contrato de obra no se especifiquen otros criterios, se adoptarán las siguientes pautas de medición y valoración:

Fábricas superiores a 1 asta se medirán en volumen e inferiores por superficie ejecutada deduciendo huecos.

#### **Condiciones de conservación y mantenimiento**

Se exponen a continuación las condiciones básicas y generales de conservación y mantenimiento. En el preceptivo "Libro del Edificio", a redactar tras la finalización de la obra, se incluirá mayor detalle de las mismas.

Anualmente se revisará la aparición de fisuras, grietas, desplomes, desconchados, humedades, deterioro del material de sellado de las juntas... y en su caso se pondrá en conocimiento de técnico especialista.

Periódicamente se procederá a la limpieza de la fachada con agua o con ácidos apropiados diluidos y cepillo, evitando en todo caso las limpiezas por chorro de arena.

Cada 5 años se realizará una revisión por técnico especialista.

### **BLOQUES de HORMIGÓN**

#### **Descripción**

Cerramientos constituidos por bloques de hormigón unidos con mortero, que pueden ir armados y revestidos.

#### **Materiales**

Bloques de hormigón:

Se facilitará a la dirección facultativa la declaración de prestaciones propia del marcado CE según la norma armonizada UNE-EN 771-3. Si son caravista no presentarán defectos superficiales en coloración, textura o desconches.

Pieza dintel:

Pieza en forma de canal. No presentará variaciones dimensionales superiores al 1 %, deformaciones, alabeos ni desconchado de aristas.

Mortero:

El aglomerante empleado podrá ser cemento o mixto con cal.

Cementos: cumplirán las especificaciones dispuestas en el RC-16, RD 1313/1988 y normas armonizadas UNE EN 197-1 y 413-1 y se emplearán cementos para albañilería u otros cementos comunes a excepción del CEM I y CEM III.

En el caso de cementos que dispongan de norma armonizada, contarán con marcado CE y estará disponible la declaración de prestaciones, el resto de cementos incluirán certificado de conformidad con requisitos reglamentarios.

El cemento contará con la documentación de suministro y etiquetado dispuesto en el anejo IV del RC-16. No llegará a obra u otras instalaciones de uso excesivamente caliente. Cuando el suministro se realice en sacos se almacenará sobre palets o similar, en locales cubiertos, ventilados y protegidos de la intemperie, humedad y de la exposición directa del sol.

El almacenamiento de los cementos a granel se efectuará en silos estancos y protegidos de la humedad y se evitará, en particular, su contaminación con otros cementos de tipo y/o clase de resistencia distintos.

Cales: contarán con marcado CE según normas UNE EN 459-1. Su recepción, manipulación y almacenamiento mantendrá las mismas precauciones que los cementos.

Pueden emplearse arenas naturales procedentes de ríos, mina y playa, o de machaqueo, o bien mezcla de ellas. El suministrador deberá garantizar documentalmente el cumplimiento del marcado CE. Los áridos deberán cumplir las condiciones físico-químicas, físico-mecánicas, de granulometría y forma indicadas en la norma armonizada UNE-EN 13139.

Se admiten todas las aguas potables y las tradicionalmente empleadas. En caso de duda, el agua cumplirá los mismos requisitos dispuestos en el artículo 29 del Código Estructural para el empleo de agua para el hormigón.

En caso de emplear aditivos el fabricante suministrará el aditivo correctamente etiquetado y dispondrá de marcado CE aportando la declaración de prestaciones según norma armonizada UNE-EN 934-3. La Dirección Facultativa deberá autorizar su utilización y en su incorporación a la mezcla se seguirá estrictamente lo dispuesto por el fabricante.

Las mezclas preparadas, envasadas o a granel llevarán el nombre del fabricante y la cantidad de agua a añadir para obtener las resistencias deseadas.

Se empleará mortero para fábricas M-7,5 o superior.

Hormigón armado:

Se utiliza como refuerzo y en puntos singulares como dinteles, esquinas, uniones... Deberá cumplir con las características dispuestas en este pliego y en la normativa vigente para el hormigón armado.

Bandas elásticas:



Pueden colocarse como base flexible entre el forjado y la base del tabique, para evitar fisuras o mejorar el aislamiento acústico. Puede ser una plancha de madera, fieltro bituminoso, corcho natural o expandido, poliestireno expandido, etc.

Armaduras:

Además de los aceros establecidos en el Código Estructural, se consideran aceptables los aceros inoxidables según UNE ENV 10080, UNE EN 10088 y UNE EN 845-3 y para pretensar según la EN 10138. Las armaduras de junta de tendel de malla de acero contarán con marcado CE conforme a lo expuesto en norma UNE-EN 845-3.

Componentes auxiliares: Llaves, amarres, colgadores, ménsulas y ángulos. Dispondrán de garantía documental del cumplimiento del marcado CE y deberán cumplir las condiciones indicadas en la norma armonizada UNE-EN 845-1:2005+A1.

Sellantes: Para el sellado de juntas de dilatación o ejecución. Justificarán marcado CE con declaración de prestaciones según UNE-EN 15651-1.

Las características higrotérmicas y acústicas de los materiales son:

Material	Conductividad térmica (W/mK)	Índice de reducción acústica ponderado (dBA)	Densidad (Kg/ m3)	Factor de resistencia al Vapor de agua
Bloque hueco espesor 200 mm.	0,909	47	860	10
Bloque hueco espesor 300 mm.	1,154	53	585	10
Bloque hueco aligerado espesor 300 mm.	0,455		1050	6
Bloque macizo espesor 200 mm.	0,286	53	840	6
Bloque macizo espesor 300 mm.	0,316	56	860	6

En el comportamiento acústico no se ha contemplado los revestimientos. Las características de los materiales puestos en obra, tendrán las prestaciones señaladas anteriormente o superiores, de otro modo, habrán de ser autorizados previamente por la dirección facultativa.

Para más detalle se tendrá en cuenta lo especificado en el Catálogo de Elementos Constructivos del Código Técnico de la Edificación.

### **Puesta en obra**

Los bloques se colocarán a soga, con la superficie de adherencia al mortero húmeda formando hiladas horizontales y aplomadas con juntas de espesor entre 10 y 15 mm no debiendo quedar mortero en el interior de los bloques ni la cámara si la hubiera.

No se utilizarán piezas inferiores a medio bloque.

Una vez ejecutadas se protegerán de la lluvia, calor, viento y heladas.

Se usará mortero de consistencia entre 15 y 19 cm en cono Abrams.

Si la fábrica no se puede ejecutar de una sola vez, se dejarán enjarjes especialmente en esquinas o encuentros de muros. Los muros se curarán durante 7 días.

Las bandas elásticas para mejorar el aislamiento se colocarán totalmente adheridas al forjado o a los paramentos verticales con morteros apropiados.

En muros esbeltos, se colocará una pieza dintel cada 5 hiladas, inmediatamente encima de la hilada de bloques y recibida con mortero, dejando libre la canal de las piezas. Se colocará armadura horizontal en toda la longitud del cerramiento en la pieza dintel. Se colocará armadura vertical en los huecos de un bloque de cada 5 en las hiladas pares y en dos bloques contiguos e las hiladas impares, anclados a la cimentación y al zuncho de remate del muro. Se verterá hormigón en los huecos en los que se ha colocado la armadura vertical, en tongadas de altura no superior a 100 cm y en el zuncho formado por las piezas de dintel.

El recibido de cercos y elementos de carpintería será estanco de manera que se garantice un óptimo aislamiento acústico.

Se observarán escrupulosamente las recomendaciones de ejecución de encuentros de elementos separadores verticales entre sí y con fachadas especificadas en el capítulo del DB-HR del Código Técnico de la Edificación.

### **Control, criterios de aceptación y rechazo y verificaciones en el edificio terminado**

Si los bloques de hormigón tienen sello de calidad, bastará con identificarlos, de otro modo se les harán ensayos según normas UNE de dimensiones, forma, sección, índice macizo, absorción, succión, peso, densidad, resistencia y aislamiento.

Recepción de cementos y cales: El control de recepción del cemento será acorde a lo especificado en el anejo IV del RC-16: a) control de la documentación: albarán, etiquetado, declaración de prestaciones del marcado CE si lo tuviera o certificación de cumplimiento de requisitos reglamentarios firmado por persona física del fabricante si no contara con marcado CE y distintivos de calidad si los tuviere. b) inspección visual y c) en caso que lo exigiera el responsable de la recepción, ensayos de identificación o complementarios según anejo VIII del RC-16. Se identificarán el tipo y clase de cales y, podrán realizarse ensayos identificativos o complementarios si no disponen de distintivo de calidad reconocido.

Se comprobarán la identificación, tipo, tamaño, distintivos y marcado CE de las arenas.

De los morteros se comprobará el tipo, dosificación y distintivos, y se realizarán ensayos si la dirección de la obra lo ordena de resistencia a compresión y consistencia con Cono de Abrams.

La dirección facultativa podrá disponer la realización de ensayos de aislamiento a ruido aéreo o limitación del tiempo de reverberación según UNE-EN-ISO 140-5 y 3382.

Se comprobará el replanteo, ejecución de las fábricas, morteros, cargaderos y refuerzos y la protección de la fábrica admitiendo tolerancias de:

replanteo: +-10 mm ó +-20 entre ejes parciales o extremos, respectivamente.

faltas de morteros: 30 mm ó 10 si va revestido o no, respectivamente.

desplome: 10 mm en 3 m, ó 30 mm en toda su altura.

horizontalidad: 2 mm por m.

planeidad: 10 mm por 2 m.

tolerancias de las piezas cerámicas según lo expresado en la UNE-EN 771-3.

### **Criterios de medición y valoración**

En caso de que en el presupuesto del proyecto o el contrato de obra no se especifiquen otros criterios, se adoptarán las siguientes pautas de medición y valoración:

Se medirá la superficie ejecutada deduciendo huecos.

### **Condiciones de conservación y mantenimiento**

Se exponen a continuación las condiciones básicas y generales de conservación y mantenimiento. En el preceptivo "Libro del Edificio", a redactar tras la finalización de la obra, se incluirá mayor detalle de las mismas.

Anualmente se revisará la aparición de fisuras, grietas, desplomes, desconchados, humedades, deterioro del material de sellado de las juntas... y en su caso se pondrá en conocimiento de técnico especialista.

Periódicamente se procederá a la limpieza de la fachada con agua o con ácidos apropiados diluidos y cepillo, evitando en todo caso las limpiezas por chorro de arena.

Cada 5 años se realizará una revisión por técnico especialista.

## **BLOQUES de TERMOARCILLA**

### **Descripción**

Obra de fábrica de una hoja de bloques cerámicos de arcilla aligerada Termoarcilla, con perforaciones verticales y junta vertical machihembrada para muros

de cerramiento exterior o tabiquería.

### **Materiales**

#### **Termoarcilla:**

Tanto a nivel de piezas base como de piezas complementarias irán acompañados de la declaración de prestaciones necesaria con el marcado CE según la norma armonizada UNE-EN 771-1.

Las tolerancias dimensionales se ajustarán a lo expresado en dicha norma armonizada.

Deberán disponer de marca N de AENOR, o cualquier otra certificación de calidad equivalente.

Todos los bloques y piezas complementarias que se utilicen procederán de un mismo fabricante. Si hubiera que ejecutar con piezas de diferentes empresas será necesario evaluar la compatibilidad entre las piezas y el consentimiento de la dirección facultativa.

No tendrán defectos que deterioren su aspecto y durabilidad, serán regulares en dimensiones y forma.

#### **Mortero:**

Se recomienda el empleo de morteros mixtos de cemento y cal.

#### **Cementos:**

cumplirán las especificaciones dispuestas en el RC-16, RD 1313/1988 y normas armonizadas UNE EN 197-1 y 413-1 y se emplearán cementos para albañilería u otros cementos comunes a excepción del CEM I y CEM III. En el caso de cementos que dispongan de norma armonizada, contarán con marcado CE y estará disponible la declaración de prestaciones, el resto de cementos incluirán certificado de conformidad con requisitos reglamentarios.

El cemento contará con la documentación de suministro y etiquetado dispuesto en el anejo IV del RC-16. No llegará a obra u otras instalaciones de uso excesivamente caliente. Cuando el suministro se realice en sacos se almacenará sobre palets o similar, en locales cubiertos, ventilados y protegidos de la intemperie, humedad y de la exposición directa del sol.

El almacenamiento de los cementos a granel se efectuará en silos estancos y protegidos de la humedad y se evitará, en particular, su contaminación con otros cementos de tipo y/o clase de resistencia distintos.

#### **Cales:**

Contarán con marcado CE según normas UNE EN 459-1. Su recepción, manipulación y almacenamiento mantendrá las mismas precauciones que los cementos.

El suministrador de arenas deberá garantizar documentalmente el cumplimiento del marcado CE. Los áridos deberán cumplir las condiciones físico-químicas, físico-mecánicas, de granulometría y forma indicadas en la norma armonizada UNE-EN 12139.

Se admiten todas las aguas potables y las tradicionalmente empleadas. En caso de duda, el agua cumplirá los mismos requisitos dispuestos en el artículo 29 del Código Estructural para el empleo de agua para el hormigón.

En caso de emplear aditivos el fabricante suministrará el aditivo correctamente etiquetado y dispondrá de marcado CE aportando la declaración de prestaciones todo ello según norma armonizada UNE-EN 934-3. La Dirección Facultativa deberá autorizar su utilización y en su incorporación a la mezcla se seguirá estrictamente lo dispuesto por el fabricante.

Las mezclas preparadas, envasadas o a granel llevarán el nombre del fabricante y la cantidad de agua a añadir para obtener las resistencias deseadas.

Se empleará mortero para fábricas M-7,5 o superior.

#### **Bandas elásticas:**

Pueden colocarse como base flexible entre el forjado y la base del tabique, para evitar fisuras o mejorar el aislamiento acústico. Puede ser una plancha de madera, fieltro bituminoso, corcho natural o expandido, poliestireno expandido, etc.

#### **Armaduras:**

Además de los aceros establecidos en el Código Estructural, se consideran aceptables los aceros inoxidables según UNE ENV 10080, UNE EN 10088 y UNE EN 845-3 y para pretensar según la EN 10138. Las armaduras de junta de tendel de malla de acero contarán con marcado CE conforme a lo expuesto en norma UNE-EN 845-3.

#### **Componentes auxiliares:**

Llaves, amarres, colgadores, ménsulas y ángulos. Dispondrán de garantía documental del cumplimiento del marcado CE y deberán cumplir las condiciones indicadas en la norma armonizada UNE-EN 845-1:2005+A1.

#### **Sellantes:**

Para el sellado de juntas de dilatación o ejecución. Justificarán marcado CE con declaración de prestaciones según UNE-EN 15651-1.

Las características higrotérmicas y acústicas de los materiales son:

Material	Conductividad térmica (W/mK)	Índice de reducción acústica ponderado (dBA)	Densidad (Kg/ m <sup>3</sup> )	Factor de resistencia al Vapor de agua
Bloque cerámico espesor 190 mm.	0,432	46	1080	10
Bloque cerámico espesor 240 mm.	0,429	48	1080	10
Bloque cerámico espesor 290 mm.	0,426	50	1080	10

En el comportamiento acústico no se ha contemplado los revestimientos. Las características de los materiales puestos en obra, tendrán las prestaciones señaladas anteriormente o superiores, de otro modo, habrán de ser autorizados previamente por la dirección facultativa.

Para más detalle se tendrá en cuenta lo especificado en el Catálogo de Elementos Constructivos del Código Técnico de la Edificación.

### **Puesta en obra**

La totalidad del cerramiento se resolverá con piezas de Termoarcilla, pudiéndose utilizar ladrillo perforado con resistencia a compresión igual o superior a la del bloque de Termoarcilla en los tramos de muro situados en zonas no habitables.

La colocación se realizará con junta horizontal de mortero y junta vertical a hueso y a tope (máxima separación: 2 cm) mediante el machihembrado de las testas.

En los puntos singulares (esquinas, jambas de huecos, juntas de movimiento y encuentros de muros en T) se utilizarán piezas complementarias de Termoarcilla.

Se ajustará la longitud del muro a la definida en proyecto mediante piezas de modulación de 5 ó 10 cm de espesor. Ante la necesidad de emplear piezas cortadas, se realizará el corte con sierra de mesa con disco D <sup>3</sup> 550 mm y se ajustarán mediante una junta vertical de mortero discontinua.

Las hiladas estarán perfectamente niveladas, disponiendo el espesor de mortero necesario en una única banda continua bajo la primera hilada, para compensar las diferencias de nivelación del soporte.

Se humedecerán las piezas antes de su colocación para evitar la deshidratación del mortero, que será preferiblemente, un mortero mixto de cemento y cal, con resistencia mínima a compresión de 7,5 Mpa.

En muros de cerramiento de una sola hoja, el tendel se realizará de forma discontinua, extendiendo el mortero en dos bandas separadas 1 o 2 cm y de un espesor de 3 cm para que una vez asentado el bloque quede una junta de 1 a 1,5 cm.

En muros exteriores trasdosados y muros interiores, la junta horizontal será continua.

En muros y cerramientos exteriores es recomendable colocar siempre el canto del bloque con estriado profundo en la cara exterior.

Se mantendrá la traba, consiguiendo que la distancia entre juntas verticales de hiladas consecutivas sea igual o mayor de 7 cm empleando para ello las piezas de modulación, piezas cortadas y/o dos cordones de mortero.

En el arranque del muro sobre la cimentación, se dispondrá de una barrera impermeable, a una altura mayor o igual a 30 cm del nivel del suelo, garantizando la impermeabilidad por debajo de la misma.

En la formación de huecos, el dintel se resolverá con la pieza en forma de U de Termoarcilla, admitiéndose otras soluciones alternativas previo consentimiento expreso de la dirección facultativa.

El dintel deberá apoyarse 1/5 de la luz por cada lado, y como mínimo 15 cm en cerramientos no portantes, sobre la junta de mortero que siempre será continua en la zona de apoyo.

El revestimiento situado sobre los dinteles quedará armado anclando la malla una longitud superior a 20 cm por cada uno de sus lados y se realizará un goterón en la cara inferior de los mismos.

Las jambas se ejecutarán con piezas de terminación, medias o piezas cortadas (long. >10 cm) y piezas base que se regularizarán con mortero, colocando una malla en el revestimiento de esta zona.

El vierteaguas tendrá una pendiente superior al 10%. Sus extremos penetrarán en el revestimiento de los telares y estarán provistos de un goterón y volará, lo mismo que las albardillas, unos 4 cm aproximadamente. Si es preciso se colocará una membrana impermeable debajo del vierteaguas.

La colocación de la ventana deberá cumplir las exigencias de la UNE 85.219:86 "Ventanas. Colocación en obra".

El recibido de cercos y elementos de carpintería será estanco de manera que se garantice un óptimo aislamiento acústico.

Se dejarán juntas de movimiento verticales cada un máximo de 12 m que tendrán un ancho entre 10 y 20 mm, utilizando piezas de terminación y piezas medias para resolver los bordes de la junta. Dispondrán de llaves embebidas en la junta, como mínimo cada dos hiladas.

La distancia máxima entre la junta de movimiento y una esquina del edificio deberá disminuir aproximadamente a la mitad, al igual que en petos de cubierta y muros expuestos por ambas caras. En caso de muros armados se pueden distanciar las juntas hasta 16 m.

Las rozas y rebajes no afectarán a la estabilidad del muro y se tendrá en cuenta la minoración del aislamiento térmico debida a los mismos. Se harán a máquina con una profundidad máxima de 4 cm y se rellenarán por completo con mortero. En ningún caso se taladrará por completo la fábrica para recibir una instalación y en el caso de que haya instalaciones a ambos lados, se cuidará de que no coincidan.

Las bandas elásticas para mejorar el aislamiento se colocarán totalmente adheridas al forjado o a los paramentos verticales con morteros apropiados.

Se evitará ejecutar fábricas durante periodos con heladas. Se protegerá la fábrica con mantas de aislante térmico o plásticos, si hiela al comenzar la jornada o durante ésta y si se utiliza anticongelante para el mortero, se seguirán las indicaciones del fabricante en cuanto a dosificación y ejecución.

Cuando sea necesario interrumpir la fábrica, deberá dejarse escalonado en su extremo (no dejando adarajas ni endejas).

No se ejecutará una altura mayor de 3 m en una jornada para evitar el aplastamiento del mortero.

El cerramiento deberá apoyarse sobre el canto del forjado al menos 2/3 partes de su espesor y la entrega del cerramiento con el forjado se podrá resolver con una junta de movimiento horizontal de unos 2 cm, siendo imprescindible en el último forjado (fachadas lisas sin aleros o viseras) y recomendable cada dos plantas.

El recubrimiento exterior de los pilares se resolverá con plaquetas de espesor mínimo 9,6 cm o bien con piezas base cortadas longitudinalmente y se colocará un redondo de diámetro 6 mm y longitud 120 cm cada 3 hiladas, en el ancho exterior de la junta horizontal.

Se colocará una lámina de espuma de polietileno o similar de espesor mínimo 5 mm, entre las caras del pilar y las piezas del cerramiento para independizar los movimientos de ambos elementos.

Se observarán escrupulosamente las recomendaciones de ejecución de encuentros de elementos separadores verticales entre sí y con fachadas especificadas en el capítulo del DB-HR del Código Técnico de la Edificación.

### **Control, criterios de aceptación y rechazo y verificaciones en el edificio terminado**

Los bloques dispondrán necesariamente de marca N de AENOR o equivalente.

Recepción de cementos y cales: El control de recepción del cemento será acorde a lo especificado en el anejo IV del RC-16: a) control de la documentación: albarán, etiquetado, declaración de prestaciones del marcado CE si lo tuviera o certificación de cumplimiento de requisitos reglamentarios firmado por persona física del fabricante si no contara con marcado CE y distintivos de calidad si los tuviere. b) inspección visual y c) en caso que lo exigiera el responsable de la recepción, ensayos de identificación o complementarios según anejo VIII del RC-16. Se identificarán el tipo y clase de cales y, podrán realizarse ensayos identificativos o complementarios si no disponen de distintivo de calidad reconocido.

Se comprobarán la identificación, tipo, tamaño, distintivos y marcado CE de las arenas.

De los morteros se comprobará el tipo, dosificación y distintivos, y se podrán realizar ensayos de resistencia a compresión y consistencia con Cono de Abrams.

Se comprobará el replanteo, ejecución de las fábricas, morteros, cargaderos y refuerzos y la protección de la fábrica.

La dirección facultativa podrá disponer la realización de ensayos de aislamiento a ruido aéreo o limitación del tiempo de reverberación según UNE-EN-ISO 140-5 y 3382.

### **Criterios de medición y valoración**

En caso de que en el presupuesto del proyecto o el contrato de obra no se especifiquen otros criterios, se adoptarán las siguientes pautas de medición y valoración:

Se medirá la superficie ejecutada deduciendo huecos.

### **Condiciones de conservación y mantenimiento**

Se exponen a continuación las condiciones básicas y generales de conservación y mantenimiento. En el preceptivo "Libro del Edificio", a redactar tras la finalización de la obra, se incluirá mayor detalle de las mismas.

Anualmente se revisará la aparición de fisuras, grietas, desplomes, desconchados, humedades, deterioro del material de sellado de las juntas... y en su caso se pondrá en conocimiento de técnico especialista.

Periódicamente se procederá a la limpieza de la fachada con agua o con ácidos apropiados diluidos y cepillo, evitando en todo caso las limpiezas por chorro de arena.

Cada 5 años se realizará una revisión por técnico especialista.

## **MUROS CORTINA**

### **Descripción**

Cerramiento de edificios constituido por una estructura auxiliar que pasa por delante de la estructura del edificio y sobre la que se acoplan los elementos ligeros de cerramiento. Está compuesta por elementos prefabricados de vidrio, acero, aluminio, plásticos, etc.

### **Materiales**

El fabricante y/o suministrador deberá garantizar documentalmente el cumplimiento del marcado CE, para ello se pondrá a disposición de la Dirección Facultativa la declaración de prestaciones. Deberá indicar las condiciones de reacción, resistencia y propagación al fuego, estanquidad al agua, resistencia al peso propio, al viento, al impacto, al choque térmico y a la carga horizontal, transmitancia térmica, permeabilidad al aire y atenuación al ruido según lo señalado en la norma armonizada UNE-EN 13.830.

### **Estructura auxiliar:**

La estructura auxiliar puede estar formada sólo por montantes verticales o además travesaños horizontales debiendo estar protegidos contra la corrosión. No presentarán defectos de deformación, abolladura o rayas y contará con los elementos necesarios para el anclaje.

Puede estar hecha de aluminio (2 mm de espesor), acero conformado (0,80 mm), acero inoxidable (1,50 mm), PVC... y debe resistir el peso del muro cortina correspondiente a una planta.

Elementos de cerramiento:

Para el sistema de montantes verticales y travesaños horizontales, serán elementos opacos y/o transparentes que se acoplan individualmente y por separado sobre la estructura auxiliar. Para el sistema de sólo montantes verticales, se colocarán paneles completos, ejecutados en taller, formados por elementos opacos y/o transparentes montados sobre bastidor y que se acoplan sobre los montantes.

Los elementos opacos consisten en dos placas con un material higroscópico entre ellas, resistentes a la abrasión y a los agentes atmosféricos.

#### **Base de fijación:**

Perfil de acero galvanizado provista de los elementos necesarios para el acoplamiento con el anclaje, y tendrá la resistencia suficiente para soportar el peso de los elementos del muro cortina separadamente, planta por planta.

#### **Anclaje:**

Perfil metálico con protección galvánica, provisto de los elementos necesarios para el acoplamiento con la base de fijación, de forma que permita el reglaje de los elementos del muro cortina en tres direcciones. Absorberá los movimientos de dilatación del edificio y tendrá la resistencia suficiente para soportar el peso de los elementos del muro cortina separadamente, planta por planta.

Juntas y sellados:

Se emplean para garantizar la estanquidad del muro y serán de materiales resistentes a la intemperie y compatibles con el material de la carpintería. Los sellantes para acristalamiento no estructural justificarán marcado CE con declaración de prestaciones según UNE-EN 15651-2.

#### **Puesta en obra**

La puesta en obra se realizará de acuerdo con la NTE FC, NTE FV y normas UNE-EN.

Las bases de fijación quedarán empotradas en la cara superior de forjado, aplomadas y niveladas. Los anclajes se fijarán a las bases de manera que permitan el reglaje del montante una vez colocado. Los montantes se unirán a los anclajes por su parte superior, permitiendo la regulación en sus tres direcciones. Entre montantes, entre montantes y travesaños, y entre montantes y el panel completo de cerramiento, quedará una junta de dilatación mínima de 2 mm/m. La carpintería estará diseñada de forma que los componentes metálicos alcancen un enlace equipotencial y se conecten al anillo más cercano del circuito de tierra del edificio. El circuito no excederá de 10 Ohmios.

El elemento de cerramiento se fijará sobre el módulo del muro cortina mediante junquillos a presión u otros sistemas y una vez colocado, será estanco al agua y al aire. La fijación puede ser mecánica, con piezas metálicas que se introducen en taladros en el vidrio, o mediante silicona estructural, con una fijación elástica mediante adhesivos.

Los vidrios siempre tendrán los bordes tratados. Si el sistema de fijación es mediante silicona estructural, la unión entre vidrios y bastidores se hará en taller. Las juntas se sellarán en todo su perímetro, que estará limpio y seco, y se realizará a temperaturas superiores a 5º C.

A lo largo de los encuentros del muro cortina con los elementos de obra gruesa, así como en la unión con elementos de cerramiento y carpinterías se colocará una junta preformada estanca al aire y al agua, y que permita los movimientos de dilatación del muro cortina.

Los vidrios no han de ponerse en contacto con metal, hormigón u otro vidrio y en cualquier caso cumplirán con lo dispuesto para este material en su apartado de este pliego.

Se aportará un manual con recomendaciones para el mantenimiento y procedimientos para la sustitución de componentes.

#### **Control, criterios de aceptación y rechazo y verificaciones en el edificio terminado**

Los materiales contarán con certificados de calidad reconocidos.

Se identificarán los perfiles y se comprobará su material, dimensiones, características, protección y acabados. A los perfiles de aluminio anodizado se les harán ensayos de características físicas como dimensiones, espesor y calidad del sellado del recubrimiento anódico. A los perfiles laminados y chapas se les harán ensayos de tolerancias dimensionales, límite elástico, resistencia, alargamiento de rotura, doblado simple, dureza Brinell, y análisis químicos.

A los vidrios se les harán ensayos dimensionales, de características mecánicas, térmicas, acústicas y durabilidad.

Por cada planta se hará un control comprobando la colocación de los elementos, posición, distancias relativas, fijaciones, uniones entre diferentes elementos, juntas, sellados, etc.

La dirección facultativa podrá disponer la realización de ensayos de aislamiento a ruido aéreo o limitación del tiempo de reverberación según UNE-EN-ISO 140-5 y 3382.

Las tolerancias máximas admitidas serán:

espesor de vidrio: 1 mm.

otras dimensiones de vidrio: 2 mm.

desplomes: +-1 cm en bases de fijación y +-2 % en montantes y travesaños.

desniveles: +-2,5 en bases de fijación y +-2% en montantes y travesaños.

#### **Criterios de medición y valoración**

En caso de que en el presupuesto del proyecto o el contrato de obra no se especifiquen otros criterios, se adoptarán las siguientes pautas de medición y valoración:

Se medirá la superficie ejecutada.

#### **Condiciones de conservación y mantenimiento**

Se exponen a continuación las condiciones básicas y generales de conservación y mantenimiento. En el preceptivo "Libro del Edificio", a redactar tras la finalización de la obra, se incluirá mayor detalle de las mismas.

La limpieza y mantenimiento depende del material, se realizará cada 3 meses y estará en manos de personal cualificado.

Revisión general de juntas, paneles y elementos de sujeción cada 3 años por técnico.

#### **FACHADA VENTILADA**

#### **CERÁMICA**

##### **Descripción**

Cerramiento de edificios constituido por una estructura auxiliar metálica que pasa por delante de la estructura del edificio, una capa de aislamiento térmico sobre la que se acoplan los elementos ligeros de cerramiento cerámico. Entre el aislamiento y capa exterior se dispone una cámara ventilada.

##### **Materiales**

El fabricante y/o suministrador deberá garantizar documentalmente las prestaciones técnicas de su producto.

##### **Estructura auxiliar:**

La estructura auxiliar puede estar formada sólo por montantes verticales o además travesaños horizontales debiendo estar protegidos contra la corrosión. No presentarán defectos de deformación, abolladura o rayas y contará con los elementos necesarios para el anclaje.

Puede estar hecha de aluminio, acero conformado, acero inoxidable, PVC... y debe resistir el peso del cerramiento a una planta.

##### **Elementos de cerramiento:**

Placas cerámicas de diseño específico para el sistema de fachada ventilada. Pueden ser alveolar o maciza. Se entregará declaración de prestaciones según UNE-EN 14411

### **Aislamiento:**

Según las indicaciones del apartado de este mismo pliego de condiciones.

Base de fijación:

Perfil de acero galvanizado provista de los elementos necesarios para el acoplamiento con el anclaje, y tendrá la resistencia suficiente para soportar el peso de los elementos del muro separadamente, planta por planta.

### **Anclaje:**

Perfil metálico, provisto de los elementos necesarios para el acoplamiento con la base de fijación, de forma que permita el reglaje de los elementos en tres direcciones. Absorberá los movimientos de dilatación del edificio y tendrá la resistencia suficiente para soportar el peso de los elementos separadamente, planta por planta.

### **Puesta en obra**

La puesta en obra se realizará de acuerdo con las instrucciones del fabricante y normas UNE-EN. No se ejecutarán trabajos con fuertes vientos ni condiciones extremas de temperatura.

Las bases de fijación quedarán empotradas en la cara superior de forjado, aplomadas y niveladas. Los anclajes se fijarán a las bases de manera que permitan el reglaje del montante una vez colocado. Los montantes se unirán a los anclajes por su parte superior, permitiendo la regulación en sus tres direcciones.

Entre montantes, entre montantes y travesaños, y entre montantes y el panel completo de cerramiento, quedará una junta de dilatación mínima de 2 mm/m. La cámara de aire quedará ventilada arriba y abajo mediante aperturas según tamaño definido en manual del fabricante y con rejillas anti-insectos.

El elemento de cerramiento se fijará sobre la subestructura metálica según disposición del fabricante quedando bien adherido al mismo. No se permitirán modificaciones en ninguno de los elementos que forman el sistema constructivo. En ningún caso se transmitirán cargas al cerramiento excepto las propias.

Los puntos singulares se resolverán con piezas especiales al efecto.

Se aportará un manual con recomendaciones para el mantenimiento y procedimientos para la sustitución de componentes.

### **Control, criterios de aceptación y rechazo y verificaciones en el edificio terminado**

Los materiales contarán con certificados de calidad reconocidos.

Se identificarán los perfiles y se comprobará su material, dimensiones, características, protección y acabados. A los perfiles de aluminio anodizado se les harán ensayos de características físicas como dimensiones, espesor y calidad del sellado del recubrimiento anódico. A los perfiles laminados y chapas se les harán ensayos de tolerancias dimensionales, límite elástico, resistencia, alargamiento de rotura, doblado simple, dureza Brinell, y análisis químicos.

A las placas cerámicas se les harán ensayos dimensionales, de características mecánicas y durabilidad.

Por cada planta se hará un control comprobando la colocación de los elementos, posición, distancias relativas, fijaciones, uniones entre diferentes elementos, juntas, sellados, etc.

Las tolerancias máximas admitidas serán:

espesor de la pieza de revestimiento: +- 0,5 %.

otras medidas de la pieza de revestimiento: +- 0,5 %.

tamaño de las juntas entre piezas de revestimiento: 10 mm +- 2 mm.

planeidad: +- 0,5 %

desplomes: +-1 cm en bases de fijación y +-2 % en montantes y travesaños.

desniveles: +-2,5 en bases de fijación y +-2% en montantes y travesaños.

### **Criterios de medición y valoración**

En caso de que en el presupuesto del proyecto o el contrato de obra no se especifiquen otros criterios, se adoptarán las siguientes pautas de medición y valoración:

Se medirá la superficie ejecutada.

### **Condiciones de conservación y mantenimiento**

Se exponen a continuación las condiciones básicas y generales de conservación y mantenimiento. En el preceptivo "Libro del Edificio", a redactar tras la finalización de la obra, se incluirá mayor detalle de las mismas.

La limpieza y mantenimiento depende del material, se realizará cada 5 años y estará en manos de personal cualificado.

Revisión general de juntas, paneles y elementos de sujeción cada 3 años por técnico.

## **HORMIGÓN POLÍMERO**

### **Descripción**

Cerramiento de edificios constituido por una estructura auxiliar metálica que pasa por delante de la estructura del edificio, una capa de aislamiento térmico sobre la que se acoplan los elementos ligeros de cerramiento cerámico. Entre el aislamiento y capa exterior se dispone una cámara ventilada.

### **Materiales**

El fabricante y/o suministrador deberá garantizar documentalmente las prestaciones técnicas de su producto.

Estructura auxiliar:

La estructura auxiliar puede estar formada sólo por montantes verticales o además travesaños horizontales debiendo estar protegidos contra la corrosión. No presentarán defectos de deformación, abolladura o rayas y contará con los elementos necesarios para el anclaje.

Puede estar hecha de aluminio, acero conformado, acero inoxidable, PVC... y debe resistir el peso del cerramiento a una planta.

Elementos de cerramiento:

Placas de hormigón polímero fabricado según UNE-EN 15286 formadas por una ezcla de resinas termoestables, cargas minerales, aditivos ignífugantes y otras materias reactivas.

Aislamiento:

Según las indicaciones del apartado de este mismo pliego de condiciones.

Base de fijación:

Perfil de acero galvanizado provista de los elementos necesarios para el acoplamiento con el anclaje, y tendrá la resistencia suficiente para soportar el peso de los elementos del muro separadamente, planta por planta.

Anclaje:

Perfil metálico, provisto de los elementos necesarios para el acoplamiento con la base de fijación, de forma que permita el reglaje de los elementos en tres direcciones. Absorberá los movimientos de dilatación del edificio y tendrá la resistencia suficiente para soportar el peso de los elementos separadamente, planta por planta.

### **Puesta en obra**

La puesta en obra se realizará de acuerdo con las instrucciones del fabricante y normas UNE-EN. No se ejecutarán trabajos con fuertes vientos ni condiciones extremas de temperatura.

El material aislante cubrirá todos los puentes térmicos por el exterior.

Las bases de fijación quedarán empotradas en la cara superior de forjado, aplomadas y niveladas. Los anclajes se fijarán a las bases de manera que permitan el reglaje del montante una vez colocado. Los montantes se unirán a los anclajes por su parte superior, permitiendo la regulación en sus tres direcciones. Entre montantes, entre montantes y travesaños, y entre montantes y el panel completo de cerramiento, quedará una junta de dilatación mínima de 2 mm/m. La cámara de aire quedará ventilada arriba y abajo mediante aperturas según tamaño definido en manual del fabricante y con rejillas anti-insectos. El elemento de cerramiento se fijará sobre la subestructura metálica según disposición del fabricante quedando bien adherido al mismo. No se permitirán modificaciones en ninguno de los elementos que forman el sistema constructivo. En ningún caso se transmitirán cargas al cerramiento excepto las propias. Los puntos singulares se resolverán con piezas especiales al efecto. Se aportará un manual con recomendaciones para el mantenimiento y procedimientos para la sustitución de componentes.

#### **Control, criterios de aceptación y rechazo y verificaciones en el edificio terminado**

Los materiales contarán con certificados de calidad reconocidos.

Se identificarán los perfiles y se comprobará su material, dimensiones, características, protección y acabados. A los perfiles de aluminio anodizado se les harán ensayos de características físicas como dimensiones, espesor y calidad del sellado del recubrimiento anódico. A los perfiles laminados y chapas se les harán ensayos de tolerancias dimensionales, límite elástico, resistencia, alargamiento de rotura, doblado simple, dureza Brinell, y análisis químicos.

A las placas de hormigón polímero se les harán ensayos dimensionales, de características mecánicas y durabilidad.

Por cada planta se hará un control comprobando la colocación de los elementos, posición, distancias relativas, fijaciones, uniones entre diferentes elementos, juntas, sellados, etc.

Las tolerancias máximas admitidas serán:

espesor de la pieza de revestimiento:  $\pm 3$  mm.

otras medidas de la pieza de revestimiento:  $\pm 2$  mm.

tamaño de las juntas entre piezas de revestimiento: 10 mm  $\pm 2$  mm.

planeidad:  $\pm 0,2$  %

desplomes:  $\pm 1$  cm en bases de fijación y  $\pm 2$  % en montantes y travesaños.

desniveles:  $\pm 2,5$  en bases de fijación y  $\pm 2$ % en montantes y travesaños.

#### **Criterios de medición y valoración**

En caso de que en el presupuesto del proyecto o el contrato de obra no se especifiquen otros criterios, se adoptarán las siguientes pautas de medición y valoración:

Se medirá la superficie ejecutada.

#### **Condiciones de conservación y mantenimiento**

Se exponen a continuación las condiciones básicas y generales de conservación y mantenimiento. En el preceptivo "Libro del Edificio", a redactar tras la finalización de la obra, se incluirá mayor detalle de las mismas.

La limpieza y mantenimiento depende del material, se realizará cada 5 años y estará en manos de personal cualificado.

Revisión general de juntas, paneles y elementos de sujeción cada 3 años por técnico.

### **PIEDRA**

#### **Descripción**

Cerramiento de edificios constituido por una estructura auxiliar metálica que pasa por delante de la estructura del edificio, una capa de aislamiento térmico sobre la que se acoplan los elementos ligeros de cerramiento cerámico. Entre el aislamiento y capa exterior se dispone una cámara ventilada.

#### **Materiales**

El fabricante y/o suministrador deberá garantizar documentalmente las prestaciones técnicas de su producto.

Estructura auxiliar:

La estructura auxiliar puede estar formada sólo por montantes verticales o además travesaños horizontales debiendo estar protegidos contra la corrosión.

No presentarán defectos de deformación, abolladura o rayas y contará con los elementos necesarios para el anclaje.

Puede estar hecha de aluminio, acero conformado, acero inoxidable, PVC... y debe resistir el peso del cerramiento a una planta.

Elementos de cerramiento:

Placas de piedra natural en disposición de marcado CE según UNE-EN 1469. Las más habituales con granito, mármol, arenisca, caliza o pizarra. En función del tipo de piedra se instalará el tipo de anclaje ajustado a las propiedades del material.

Aislamiento:

Según las indicaciones del apartado de este mismo pliego de condiciones.

Base de fijación:

Perfil de acero galvanizado provista de los elementos necesarios para el acoplamiento con el anclaje, y tendrá la resistencia suficiente para soportar el peso de los elementos del muro separadamente, planta por planta.

Anclaje:

Perfil metálico, provisto de los elementos necesarios para el acoplamiento con la base de fijación, de forma que permita el reglaje de los elementos en tres direcciones. Absorberá los movimientos de dilatación del edificio y tendrá la resistencia suficiente para soportar el peso de los elementos separadamente, planta por planta.

#### **Puesta en obra**

La puesta en obra se realizará de acuerdo con las instrucciones del fabricante y normas UNE-EN. No se ejecutarán trabajos con fuertes vientos ni condiciones extremas de temperatura.

El material aislante cubrirá todos los puentes térmicos por el exterior.

Las bases de fijación quedarán empotradas en la cara superior de forjado, aplomadas y niveladas. Los anclajes se fijarán a las bases de manera que permitan el reglaje del montante una vez colocado. Los montantes se unirán a los anclajes por su parte superior, permitiendo la regulación en sus tres direcciones.

Entre montantes, entre montantes y travesaños, y entre montantes y el panel completo de cerramiento, quedará una junta de dilatación mínima de 2 mm/m.

La cámara de aire quedará ventilada arriba y abajo mediante aperturas según tamaño definido en manual del fabricante y con rejillas anti-insectos.

El elemento de cerramiento se fijará sobre la subestructura metálica según disposición del fabricante quedando bien adherido al mismo. No se permitirán modificaciones en ninguno de los elementos que forman el sistema constructivo. En ningún caso se transmitirán cargas al cerramiento excepto las propias.

Los puntos singulares se resolverán con piezas especiales al efecto.

Se aportará un manual con recomendaciones para el mantenimiento y procedimientos para la sustitución de componentes.

#### **Control, criterios de aceptación y rechazo y verificaciones en el edificio terminado**

Los materiales contarán con certificados de calidad reconocidos.

Se identificarán los perfiles y se comprobará su material, dimensiones, características, protección y acabados. A los perfiles de aluminio anodizado se les harán ensayos de características físicas como dimensiones, espesor y calidad del sellado del recubrimiento anódico. A los perfiles laminados y chapas se les harán ensayos de tolerancias dimensionales, límite elástico, resistencia, alargamiento de rotura, doblado simple, dureza Brinell, y análisis químicos.

A las placas de piedra se les harán ensayos dimensionales, de características mecánicas y durabilidad.

Por cada planta se hará un control comprobando la colocación de los elementos, posición, distancias relativas, fijaciones, uniones entre diferentes elementos, juntas, sellados, etc.

Las tolerancias máximas admitidas serán:

espesor de la pieza de revestimiento: +- 1,5 mm.

otras medidas de la pieza de revestimiento: +- 2 mm.

tamaño de las juntas entre piezas de revestimiento: 10 mm +- 2 mm.

planeidad: +- 0,2 %

desplomes: +-1 cm en bases de fijación y +-2 % en montantes y travesaños.

desniveles: +-2,5 en bases de fijación y +-2% en montantes y travesaños.

#### **Criterios de medición y valoración**

En caso de que en el presupuesto del proyecto o el contrato de obra no se especifiquen otros criterios, se adoptarán las siguientes pautas de medición y valoración:

Se medirá la superficie ejecutada.

#### **Condiciones de conservación y mantenimiento**

Se exponen a continuación las condiciones básicas y generales de conservación y mantenimiento. En el preceptivo "Libro del Edificio", a redactar tras la finalización de la obra, se incluirá mayor detalle de las mismas.

La limpieza y mantenimiento depende del material, se realizará cada 5 años y estará en manos de personal cualificado.

Revisión general de juntas, paneles y elementos de sujeción cada 3 años por técnico.

### **FENÓLICO**

#### **Descripción**

Cerramiento de edificios constituido por una estructura auxiliar metálica que pasa por delante de la estructura del edificio, una capa de aislamiento térmico sobre la que se acoplan los elementos ligeros de cerramiento cerámico. Entre el aislamiento y capa exterior se dispone una cámara ventilada.

#### **Materiales**

El fabricante y/o suministrador deberá garantizar documentalmente las prestaciones técnicas de su producto.

Estructura auxiliar:

La estructura auxiliar puede estar formada sólo por montantes verticales o además travesaños horizontales debiendo estar protegidos contra la corrosión.

No presentarán defectos de deformación, abolladura o rayas y contará con los elementos necesarios para el anclaje.

Puede estar hecha de aluminio, acero conformado, acero inoxidable, PVC... y debe resistir el peso del cerramiento a una planta.

Elementos de cerramiento:

Paneles fenólicos compuestos por láminas de celulosa impregnada con resinas termoendurecidas prensadas a alta presión y temperatura.

Aislamiento:

Según las indicaciones del apartado de este mismo pliego de condiciones.

Base de fijación:

Perfil de acero galvanizado provista de los elementos necesarios para el acoplamiento con el anclaje, y tendrá la resistencia suficiente para soportar el peso de los elementos del muro separadamente, planta por planta.

Anclaje:

Perfil metálico, provisto de los elementos necesarios para el acoplamiento con la base de fijación, de forma que permita el reglaje de los elementos en tres direcciones. Absorberá los movimientos de dilatación del edificio y tendrá la resistencia suficiente para soportar el peso de los elementos separadamente, planta por planta.

#### **Puesta en obra**

La puesta en obra se realizará de acuerdo con las instrucciones del fabricante y normas UNE-EN. No se ejecutarán trabajos con fuertes vientos ni condiciones extremas de temperatura.

El material aislante cubrirá todos los puentes térmicos por el exterior.

Las bases de fijación quedarán empotradas en la cara superior de forjado, aplomadas y niveladas. Los anclajes se fijarán a las bases de manera que permitan el reglaje del montante una vez colocado. Los montantes se unirán a los anclajes por su parte superior, permitiendo la regulación en sus tres direcciones.

Entre montantes, entre montantes y travesaños, y entre montantes y el panel completo de cerramiento, quedará una junta de dilatación mínima de 2 mm/m. La cámara de aire quedará ventilada arriba y abajo mediante aperturas según tamaño definido en manual del fabricante y con rejillas anti-insectos.

El elemento de cerramiento se fijará sobre la subestructura metálica según disposición del fabricante quedando bien adherido al mismo. No se permitirán modificaciones en ninguno de los elementos que forman el sistema constructivo. En ningún caso se transmitirán cargas al cerramiento excepto las propias.

Los puntos singulares se resolverán con piezas especiales al efecto.

Se aportará un manual con recomendaciones para el mantenimiento y procedimientos para la sustitución de componentes.

#### **Control, criterios de aceptación y rechazo y verificaciones en el edificio terminado**

Los materiales contarán con certificados de calidad reconocidos.

Se identificarán los perfiles y se comprobará su material, dimensiones, características, protección y acabados. A los perfiles de aluminio anodizado se les harán ensayos de características físicas como dimensiones, espesor y calidad del sellado del recubrimiento anódico. A los perfiles laminados y chapas se les harán ensayos de tolerancias dimensionales, límite elástico, resistencia, alargamiento de rotura, doblado simple, dureza Brinell, y análisis químicos.

A los paneles fenólicos se les harán ensayos dimensionales, de características mecánicas y durabilidad.

Por cada planta se hará un control comprobando la colocación de los elementos, posición, distancias relativas, fijaciones, uniones entre diferentes elementos, juntas, sellados, etc.

Las tolerancias máximas admitidas serán:

espesor de la pieza de revestimiento: +- 3 mm.

otras medidas de la pieza de revestimiento: +- 2 mm.

tamaño de las juntas entre piezas de revestimiento: 10 mm +- 2 mm.

planeidad: +- 0,2 %

desplomes: +-1 cm en bases de fijación y +-2 % en montantes y travesaños.

desniveles: +-2,5 en bases de fijación y +-2% en montantes y travesaños.

#### **Criterios de medición y valoración**

En caso de que en el presupuesto del proyecto o el contrato de obra no se especifiquen otros criterios, se adoptarán las siguientes pautas de medición y valoración:

Se medirá la superficie ejecutada.

#### **Condiciones de conservación y mantenimiento**

Se exponen a continuación las condiciones básicas y generales de conservación y mantenimiento. En el preceptivo "Libro del Edificio", a redactar tras la finalización de la obra, se incluirá mayor detalle de las mismas.

La limpieza y mantenimiento depende del material, se realizará cada 5 años y estará en manos de personal cualificado.

Revisión general de juntas, paneles y elementos de sujeción cada 3 años por técnico.

## **FIBROCEMENTO**

### **Descripción**

Cerramiento de edificios constituido por una estructura auxiliar metálica que pasa por delante de la estructura del edificio, una capa de aislamiento térmico sobre la que se acoplan los elementos ligeros de cerramiento cerámico. Entre el aislamiento y capa exterior se dispone una cámara ventilada.

### **Materiales**

El fabricante y/o suministrador deberá garantizar documentalmente las prestaciones técnicas de su producto.

Estructura auxiliar:

La estructura auxiliar puede estar formada sólo por montantes verticales o además travesaños horizontales debiendo estar protegidos contra la corrosión. No presentarán defectos de deformación, abolladura o rayas y contará con los elementos necesarios para el anclaje.

Puede estar hecha de aluminio, acero conformado, acero inoxidable, PVC... y debe resistir el peso del cerramiento a una planta.

Elementos de cerramiento:

Placas de fibrocemento compuestas por cemento portland, carga mineral, fibras orgánicas de refuerzo, aditivos y revestimiento acrílico.

Aislamiento:

Según las indicaciones del apartado de este mismo pliego de condiciones.

Base de fijación:

Perfil de acero galvanizado provista de los elementos necesarios para el acoplamiento con el anclaje, y tendrá la resistencia suficiente para soportar el peso de los elementos del muro separadamente, planta por planta.

Anclaje:

Perfil metálico, provisto de los elementos necesarios para el acoplamiento con la base de fijación, de forma que permita el reglaje de los elementos en tres direcciones. Absorberá los movimientos de dilatación del edificio y tendrá la resistencia suficiente para soportar el peso de los elementos separadamente, planta por planta.

### **Puesta en obra**

La puesta en obra se realizará de acuerdo con las instrucciones del fabricante y normas UNE-EN. No se ejecutarán trabajos con fuertes vientos ni condiciones extremas de temperatura.

El material aislante cubrirá todos los puentes térmicos por el exterior.

Las bases de fijación quedarán empotradas en la cara superior de forjado, aplomadas y niveladas. Los anclajes se fijarán a las bases de manera que permitan el reglaje del montante una vez colocado. Los montantes se unirán a los anclajes por su parte superior, permitiendo la regulación en sus tres direcciones.

Entre montantes, entre montantes y travesaños, y entre montantes y el panel completo de cerramiento, quedará una junta de dilatación mínima de 2 mm/m. La cámara de aire quedará ventilada arriba y abajo mediante aperturas según tamaño definido en manual del fabricante y con rejillas anti-insectos.

El elemento de cerramiento se fijará sobre la subestructura metálica según disposición del fabricante quedando bien adherido al mismo. No se permitirán modificaciones en ninguno de los elementos que forman el sistema constructivo. En ningún caso se transmitirán cargas al cerramiento excepto las propias. Si se realizan cortes de placas en obra, los cantos habrán de impregnarse con un productos hidrófugos o impermeabilizantes compatibles recomendados por el fabricante.

Los puntos singulares se resolverán con piezas especiales al efecto.

Se aportará un manual con recomendaciones para el mantenimiento y procedimientos para la sustitución de componentes.

### **Control, criterios de aceptación y rechazo y verificaciones en el edificio terminado**

Los materiales contarán con certificados de calidad reconocidos.

Se identificarán los perfiles y se comprobará su material, dimensiones, características, protección y acabados. A los perfiles de aluminio anodizado se les harán ensayos de características físicas como dimensiones, espesor y calidad del sellado del recubrimiento anódico. A los perfiles laminados y chapas se les harán ensayos de tolerancias dimensionales, límite elástico, resistencia, alargamiento de rotura, doblado simple, dureza Brinell, y análisis químicos.

A las placas de fibrocemento se les harán ensayos dimensionales, de características mecánicas y durabilidad.

Por cada planta se hará un control comprobando la colocación de los elementos, posición, distancias relativas, fijaciones, uniones entre diferentes elementos, juntas, sellados, etc.

Las tolerancias máximas admitidas serán:

espesor de la pieza de revestimiento: +- 0,5 mm.

otras medidas de la pieza de revestimiento: +- 1,5 mm.

tamaño de las juntas entre piezas de revestimiento: 10 mm +- 2 mm.

planeidad: +- 0,2 %

desplomes: +-1 cm en bases de fijación y +-2 % en montantes y travesaños.

desniveles: +-2,5 en bases de fijación y +-2% en montantes y travesaños.

### **Criterios de medición y valoración**

En caso de que en el presupuesto del proyecto o el contrato de obra no se especifiquen otros criterios, se adoptarán las siguientes pautas de medición y valoración:

Se medirá la superficie ejecutada.

### **Condiciones de conservación y mantenimiento**

Se exponen a continuación las condiciones básicas y generales de conservación y mantenimiento. En el preceptivo "Libro del Edificio", a redactar tras la finalización de la obra, se incluirá mayor detalle de las mismas.

La limpieza y mantenimiento depende del material, se realizará cada 5 años y estará en manos de personal cualificado.

Revisión general de juntas, paneles y elementos de sujeción cada 3 años por técnico.

## **2.6 TABIQUERÍAS y DIVISIONES**

### **LADRILLO CERÁMICO**

#### **Descripción**

Divisiones fijas sin función estructural, de fábrica de ladrillos cerámicos unidos mediante mortero, para separaciones interiores.

#### **Materiales**



**Ladrillos:**

Irán acompañados de la declaración de prestaciones necesarias para el marcado CE según la norma armonizada UNE-EN 771-1.

No tendrán defectos que deterioren su aspecto y durabilidad, serán regulares en dimensiones y forma. No presentarán fisuras, exfoliaciones y desconchados.

**Mortero:**

El aglomerante empleado podrá ser cemento o mixto con cal.

Cementos: cumplirán las especificaciones dispuestas en el RC-16, RD 1313/1988 y normas armonizadas UNE EN 197-1 y 413-1 y se emplearán cementos para albañilería u otros cementos comunes a excepción del CEM I y CEM III.

En el caso de cementos que dispongan de norma armonizada, contarán con marcado CE y estará disponible la declaración de prestaciones, el resto de cementos incluirán certificado de conformidad con requisitos reglamentarios.

El cemento contará con la documentación de suministro y etiquetado dispuesto en el anejo IV del RC-16. No llegará a obra u otras instalaciones de uso excesivamente caliente. Cuando el suministro se realice en sacos se almacenará sobre palets o similar, en locales cubiertos, ventilados y protegidos de la intemperie, humedad y de la exposición directa del sol.

El almacenamiento de los cementos a granel se efectuará en silos estancos y protegidos de la humedad y se evitará, en particular, su contaminación con otros cementos de tipo y/o clase de resistencia distintos.

Cales: contarán con marcado CE según normas UNE EN 459-1. Su recepción, manipulación y almacenamiento mantendrá las mismas precauciones que los cementos.

Pueden emplearse arenas naturales procedentes de ríos, mina y playa, o de machaqueo, o bien mezcla de ellas. El suministrador deberá garantizar documentalmente el cumplimiento del marcado CE.

Se admiten todas las aguas potables y las tradicionalmente empleadas. En caso de duda, el agua cumplirá los mismos requisitos dispuestos en el artículo 29 del Código Estructural para el empleo de agua para el hormigón.

En caso de emplear aditivos el fabricante suministrará el aditivo correctamente etiquetado y dispondrá de marcado CE aportando la declaración de prestaciones según norma armonizada UNE-EN 934-3. La Dirección Facultativa deberá autorizar su utilización y en su incorporación a la mezcla se seguirá estrictamente lo dispuesto por el fabricante.

Las mezclas preparadas, envasadas o a granel llevarán el nombre del fabricante, la cantidad de agua a añadir para obtener las resistencias deseadas y dispondrán de garantía documental del cumplimiento del marcado CE y deberán cumplir las condiciones indicadas en la norma armonizada UNE-EN 998-2.

Se empleará mortero para tabiquerías M-5 o superior.

**Bandas elásticas:**

Pueden colocarse como base flexible entre el forjado y la base del tabique, para evitar fisuras o mejorar el aislamiento acústico. Puede ser una plancha de madera, fieltro bituminoso, corcho natural o expandido, poliestireno expandido, etc.

Las características higrótérmicas y acústicas de los materiales son:

Material	Resistencia térmica (m <sup>2</sup> K/W)	Índice de reducción acústica ponderado (dBA)	Densidad (Kg/ m <sup>3</sup> )	Factor de resistencia al Vapor de agua
Tabique L. Hueco sencillo	0,09	34	1000	10
Tabique L. Hueco doble, tabicón	0,16	36	930	10
Tabique L. Hueco doble gran formato	0,33	35	630	10
½ pie L.Perforado	0,21	40	1020	10
1 pie L.Perforado	0,41	52	1150	10
½ pie L.Macizo	0,12	43	2170	10
1 pie L.Macizo	0,17	55	2140	10

En el comportamiento acústico no se ha contemplado los revestimientos. Las características de los materiales puestos en obra, tendrán las prestaciones señaladas anteriormente o superiores, de otro modo, habrán de ser autorizados previamente por la dirección facultativa.

Para más detalle se tendrá en cuenta lo especificado en el Catálogo de Elementos Constructivos del Código Técnico de la Edificación.

**Puesta en obra**

Con el fin de evitar fisuraciones debidas a los movimientos de la estructura, la puesta en obra se realizará preferentemente desde las plantas superiores hacia las inferiores. Entre la hilada superior del tabique y el forjado o elemento horizontal de arriostramiento se dejará una holgura de 2 cm que se rellenará posteriormente y al menos transcurridas 24 h, con pasta de yeso, y en cualquier caso después de haber tabicado las plantas superiores. No se harán uniones solidarias entre el tabique y la estructura.

Los ladrillos se humedecerán por riego sin llegar a empaparlos. Se colocarán miras aplomadas distanciadas 4 m como máximo. Los ladrillos se colocarán en hiladas horizontales, con juntas de 1 cm de espesor procurando que el nivel superior de los premarcos coincida con una llaga horizontal. En caso de no poder ejecutar la fábrica de una sola vez, se dejará la primera unidad escalonada o se dejarán enjarjes.

La superficie de colocación deberá estar limpia y nivelada y se situará una banda elástica si así lo considera la dirección de obra en función de la previsión de movimientos menores de la estructura.

Las rozas se harán a máquina con una profundidad máxima de 4 cm en ladrillo macizo o 1 canuto en hueco y se rellenarán por completo con mortero o pasta de yeso. En ningún caso se taladrará por completo el tabique para recibir una instalación y en el caso de que haya instalaciones a ambos lados, se cuidará de que no coincidan.

Las bandas elásticas para mejorar el aislamiento se colocarán totalmente adheridas al forjado o a los paramentos verticales con morteros apropiados y en su ejecución se extremará la precaución para que no queden puntos sin banda elástica que resulten puentes acústicos.

Se observarán escrupulosamente las recomendaciones de ejecución de encuentros de elementos separadores verticales entre sí y con fachadas especificadas en el capítulo del DB-HR del Código Técnico de la Edificación.

En huecos mayores que 1 m, serán necesarios elementos resistentes en los dinteles.

No se levantarán las fábricas si hay viento superior a 50 km/h y no están protegidas del mismo o si la temperatura no está comprendida entre 5 y 38 ° C.

El tabique quedará plano y aplomado, tendrá una composición uniforme en toda su altura y no presentará ladrillos rotos ni juntas no rellenas de masa, tanto horizontales como verticales. Una vez ejecutado se protegerá de la lluvia, calor y heladas.

**Control, criterios de aceptación y rechazo y verificaciones en el edificio terminado**

Si los ladrillos tienen certificado de calidad reconocido, la dirección de obra sólo comprobará los datos del albarán y del empaquetado, de otro modo se harán los ensayos de recepción indicados en normas UNE, de dimensiones, defectos, succión de agua, masa, eflorescencias, heladicidad y resistencia a compresión.

Recepción de cementos y cales: El control de recepción del cemento será acorde a lo especificado en el anejo IV del RC-16: a) control de la documentación: albarán, etiquetado, declaración de prestaciones del marcado CE si lo tuviera o certificación de cumplimiento de requisitos reglamentarios firmado por persona física del fabricante si no contara con marcado CE y distintivos de calidad si los tuviere. b) inspección visual y c) en caso que lo exigiera el responsable de la recepción, ensayos de identificación o complementarios según anejo VIII del RC-16. Se identificarán el tipo y clase de cales y, podrán realizarse ensayos identificativos o complementarios si no disponen de distintivo de calidad reconocido.

Se comprobarán la identificación, tipo, tamaño, distintivos y marcado CE de las arenas.

De los morteros preparados en obra se comprobará el tipo, dosificación y se realizarán ensayos de resistencia mecánica y consistencia con Cono de Abrams. Los morteros envasados o a granel se comprobará el marcado CE, el tipo y distintivos de calidad.

En los cercos se controlará el desplome, escuadría y fijación al tabique del cerco o premarco, y de la distancia entre cercos y rozas. Cada 25 m<sup>2</sup> de tabique se hará un control de planeidad, desplome, unión a otros tabiques profundidad de rozas. También se harán controles de replanteo, dimensiones del tabique, aparejo, adherencia entre ladrillos y mortero, y juntas de dilatación y/o de asentamiento.

La dirección facultativa podrá disponer la realización de ensayos de aislamiento a ruido aéreo o limitación del tiempo de reverberación según UNE-EN-ISO 140-5 y 3.382.

Las tolerancias máximas admisibles serán:

En replanteo: +2 cm.  
 Desplomes: 1 cm en 3 m.  
 Planeidad medida en regla de 2 m: +-1 cm.  
 Tolerancias de las piezas cerámicas según lo expresado en la UNE-EN 771-1.

**Criterios de medición y valoración**

En caso de que en el presupuesto del proyecto o el contrato de obra no se especifiquen otros criterios, se adoptarán las siguientes pautas de medición y valoración:  
 Se medirá la superficie ejecutada descontando huecos mayores de 1 m2.

**Condiciones de conservación y mantenimiento**

Se exponen a continuación las condiciones básicas y generales de conservación y mantenimiento. En el preceptivo "Libro del Edificio", a redactar tras la finalización de la obra, se incluirá mayor detalle de las mismas.  
 Cualquier modificación de tabiquerías ha de ser consultado con un técnico especialista con el fin de evitar posibles deterioros en las instalaciones u otros elementos constructivos.  
 Se revisará periódicamente con el objeto de localizar posibles grietas, fisuras o humedades que en caso de aparecer será puesto en conocimiento de un técnico en la materia.

**TERMOARCILLA**

**Descripción**

Obra de fábrica de una hoja de bloques cerámicos de arcilla aligerada Termoarcilla, con perforaciones verticales y junta vertical machihembrada para muros de cerramiento exterior o tabiquería.

**Materiales**

Termoarcilla:  
 Tanto a nivel de piezas base como de piezas complementarias irán acompañados de la declaración de prestaciones necesarias para el marcado CE según la norma armonizada UNE-EN 771-1.  
 Las tolerancias dimensionales se ajustarán a lo expresado en dicha norma armonizada.  
 Deberán disponer de marca N de AENOR, o cualquier otra certificación de calidad equivalente.  
 Todos los bloques y piezas complementarias que se utilicen procederán de un mismo fabricante. Si hubiera que ejecutar con piezas de diferentes empresas será necesario evaluar la compatibilidad entre las piezas y el consentimiento de la dirección facultativa.  
 No tendrán defectos que deterioren su aspecto y durabilidad, serán regulares en dimensiones y forma.  
 Mortero:  
 Se recomienda el uso de morteros mixtos de cemento y cal.  
 Cementos: cumplirán las especificaciones dispuestas en el RC-16, RD 1313/1988 y normas armonizadas UNE EN 197-1 y 413-1 y se emplearán cementos para albañilería u otros cementos comunes a excepción del CEM I y CEM III.  
 En el caso de cementos que dispongan de norma armonizada, contarán con marcado CE y estará disponible la declaración de prestaciones, el resto de cementos incluirán certificado de conformidad con requisitos reglamentarios.  
 El cemento contará con la documentación de suministro y etiquetado dispuesto en el anejo IV del RC-16. No llegará a obra u otras instalaciones de uso excesivamente caliente. Cuando el suministro se realice en sacos se almacenará sobre palets o similar, en locales cubiertos, ventilados y protegidos de la intemperie, humedad y de la exposición directa del sol.  
 El almacenamiento de los cementos a granel se efectuará en silos estancos y protegidos de la humedad y se evitará, en particular, su contaminación con otros cementos de tipo y/o clase de resistencia distintos.  
 Cales: contarán con marcado CE según normas UNE EN 459-1. Su recepción, manipulación y almacenamiento mantendrá las mismas precauciones que los cementos.  
 El suministrador de arenas deberá garantizar documentalmente el cumplimiento del marcado CE. Los áridos deberán cumplir las condiciones físico-químicas, físico-mecánicas, de granulometría y forma indicadas en la norma armonizada UNE-EN 12139.  
 Se admiten todas las aguas potables y las tradicionalmente empleadas. En caso de duda, el agua cumplirá los mismos requisitos dispuestos en el artículo 29 del Código Estructural para el empleo de agua para el hormigón.  
 En caso de emplear aditivos el fabricante suministrará el aditivo correctamente etiquetado y dispondrá de marcado CE aportando la declaración de prestaciones según norma armonizada UNE-EN 934-3. La Dirección Facultativa deberá autorizar su utilización y en su incorporación a la mezcla se seguirá estrictamente lo dispuesto por el fabricante.  
 Las mezclas preparadas, envasadas o a granel llevarán el nombre del fabricante y la cantidad de agua a añadir para obtener las resistencias deseadas.  
 Se empleará mortero para tabiquerías M-5 o superior.  
 Bandas elásticas:  
 Pueden colocarse como base flexible entre el forjado y la base del tabique, para evitar fisuras o mejorar el aislamiento acústico. Puede ser una plancha de madera, fieltro bituminoso, corcho natural o expandido, poliestireno expandido, etc.  
 Las características higrótérmicas y acústicas de los materiales son:

Material	Conductividad térmica (W/mK)	Índice de reducción acústica ponderado (dBA)	Densidad (Kg/ m3)	Factor de resistencia al Vapor de agua
Bloque cerámico espesor 190 mm.	0,432	46	1080	10
Bloque cerámico espesor 240 mm.	0,429	48	1080	10
Bloque cerámico espesor 290 mm.	0,426	50	1080	10

En el comportamiento acústico no se ha contemplado los revestimientos. Las características de los materiales puestos en obra, tendrán las prestaciones señaladas anteriormente o superiores, de otro modo, habrán de ser autorizados previamente por la dirección facultativa.  
 Para más detalle se tendrá en cuenta lo especificado en el Catálogo de Elementos Constructivos del Código Técnico de la Edificación.

**Puesta en obra**

La totalidad del cerramiento se resolverá con piezas de Termoarcilla, pudiéndose utilizar ladrillo perforado con resistencia a compresión igual o superior a la del bloque de Termoarcilla en los tramos de muro situados en zonas no habitables.  
 La colocación se realizará con junta horizontal de mortero y junta vertical a hueso y a tope (máxima separación: 2 cm) mediante el machihembrado de las testas.  
 En los puntos singulares (esquinas, jambas de huecos, juntas de movimiento y encuentros de muros en T) se utilizarán piezas complementarias de Termoarcilla.  
 Se ajustará la longitud del muro a la definida en proyecto mediante piezas de modulación de 5 ó 10 cm de espesor. Ante la necesidad de emplear piezas cortadas, se realizará el corte con sierra de mesa con disco D 3 550 mm y se ajustarán mediante una junta vertical de mortero discontinua.  
 Las hiladas estarán perfectamente niveladas, disponiendo el espesor de mortero necesario en una única banda continua bajo la primera hilada, para compensar las diferencias de nivelación del soporte.

Se humedecerán las piezas antes de su colocación para evitar la deshidratación del mortero, que será preferiblemente, un mortero mixto de cemento y cal, con resistencia mínima a compresión de 7,5 Mpa.

En muros trasdosados y muros interiores, la junta horizontal será continua extendiendo el mortero en un espesor de 3 cm para que una vez asentado el bloque quede una junta de 1 a 1,5 cm.

Se mantendrá la traba, consiguiendo que la distancia entre juntas verticales de hiladas consecutivas sea igual o mayor de 7 cm empleando para ello las piezas de modulación, piezas cortadas y/o dos cordones de mortero.

En el arranque del muro sobre la cimentación, se dispondrá de una barrera impermeable, a una altura mayor o igual a 30 cm del nivel del suelo, garantizando la impermeabilidad por debajo de la misma.

En la formación de huecos, el dintel se resolverá con la pieza en forma de U de Termoarcilla, admitiéndose otras soluciones alternativas previo consentimiento expreso de la dirección facultativa.

El dintel deberá apoyarse 1/5 de la luz por cada lado, y como mínimo 15 cm en cerramientos no portantes, sobre la junta de mortero que siempre será continua en la zona de apoyo.

El revestimiento situado sobre los dinteles quedará armado anclando la malla una longitud superior a 20 cm por cada uno de sus lados y se realizará un goterón en la cara inferior de los mismos.

Las jambas se ejecutarán con piezas de terminación, medias o piezas cortadas (long. >10 cm) y piezas base que se regularizarán con mortero, colocando una malla en el revestimiento de esta zona.

Se dejarán juntas de movimiento verticales cada un máximo de 12 m que tendrán un ancho entre 10 y 20 mm, utilizando piezas de terminación y piezas medias para resolver los bordes de la junta. Dispondrán de llaves embebidas en la junta, como mínimo cada dos hiladas.

En caso de muros armados se pueden distanciar las juntas hasta 16 m.

Las rozas y rebajes no afectarán a la estabilidad del muro y se tendrá en cuenta la minoración del aislamiento térmico debida a los mismos.

Se evitará ejecutar fábricas durante periodos con heladas. Se protegerá la fábrica con mantas de aislante térmico o plásticos, si hiela al comenzar la jornada o durante ésta y si se utiliza anticongelante para el mortero, se seguirán las indicaciones del fabricante en cuanto a dosificación y ejecución.

Cuando sea necesario interrumpir la fábrica, deberá dejarse escalonado en su extremo (no dejando adarajas ni endejas).

No se ejecutará una altura mayor de 3 m en una jornada para evitar el aplastamiento del mortero.

Las bandas elásticas para mejorar el aislamiento se colocarán totalmente adheridas al forjado o a los paramentos verticales con morteros apropiados.

Se observarán escrupulosamente las recomendaciones de ejecución de encuentros de elementos separadores verticales entre sí y con fachadas especificadas en el capítulo del DB-HR del Código Técnico de la Edificación.

Se colocará una lámina de espuma de polietileno o similar de espesor mínimo 5 mm, entre las caras del pilar y las piezas del tabique para independizar los movimientos de ambos elementos.

#### **Control, criterios de aceptación y rechazo y verificaciones en el edificio terminado**

Los bloques dispondrán necesariamente de marca N de AENOR o equivalente.

Recepción de cementos y cales: El control de recepción del cemento será acorde a lo especificado en el anejo IV del RC-16: a) control de la documentación: albarán, etiquetado, declaración de prestaciones del marcado CE si lo tuviera o certificación de cumplimiento de requisitos reglamentarios firmado por persona física del fabricante si no contara con marcado CE y distintivos de calidad si los tuviere. b) inspección visual y c) en caso que lo exigiera el responsable de la recepción, ensayos de identificación o complementarios según anejo VIII del RC-16. Se identificarán el tipo y clase de cales y, podrán realizarse ensayos identificativos o complementarios si no disponen de distintivo de calidad reconocido.

Se comprobarán la identificación, tipo, tamaño, distintivos y marcado CE de las arenas.

De los morteros se comprobará el tipo, dosificación y distintivos, y se podrán realizar ensayos de resistencia a compresión y consistencia con Cono de Abrams.

Se comprobará el replanteo, ejecución de las fábricas, morteros, cargaderos y refuerzos y la protección de la fábrica.

La dirección facultativa podrá disponer la realización de ensayos de aislamiento a ruido aéreo o limitación del tiempo de reverberación según UNE-EN-ISO 140-5 y 3382.

#### **Criterios de medición y valoración**

En caso de que en el presupuesto del proyecto o el contrato de obra no se especifiquen otros criterios, se adoptarán las siguientes pautas de medición y valoración:

Se medirá la superficie ejecutada descontando huecos mayores de 1 m<sup>2</sup>.

#### **Condiciones de conservación y mantenimiento**

Se exponen a continuación las condiciones básicas y generales de conservación y mantenimiento. En el preceptivo "Libro del Edificio", a redactar tras la finalización de la obra, se incluirá mayor detalle de las mismas.

Cualquier modificación de tabiquerías ha de ser consultado con un técnico especialista con el fin de evitar posibles deterioros en las instalaciones u otros elementos constructivos.

Se revisará periódicamente con el objeto de localizar posibles grietas, fisuras o humedades que en caso de aparecer será puesto en conocimiento de un técnico en la materia.

### **ESCAYOLA**

#### **Descripción**

Divisiones fijas sin función estructural, constituidas por placas o paneles de yeso o escayola machihembrados, tomados mediante adhesivos en base de escayola, para separaciones interiores.

#### **Materiales**

Placas o paneles prefabricados:

Paralelepípedos machihembrados verticalmente si son paneles y horizontalmente si son placas. Macizos o aligerados, y pueden llevar fibra de vidrio, áridos ligeros y aditivos.

Deberán presentarse lisos, con caras planas, aristas y ángulos rectos, sin defectos como fisuras, abolladuras, asperezas y se cortarán sin dificultad. Durante el transporte y almacenamiento estarán protegidas contra la intemperie. Dispondrán de marcado CE y expondrán sus características de reacción y resistencia al fuego, aislamiento a ruido aéreo, emisión de sustancias peligrosas, resistencia térmica, clase en función de densidad y pH y la dureza superficial, todo ello de acuerdo a norma UNE-EN-12859.

Adhesivo:

Se utilizará pegamento en base de escayola o yeso para las uniones.

Cinta protectora:

De papel, cartulina o tela y absorbente. Tendrá un ancho superior a 8 cm y vendrá presentada en rollos y exenta de humedad.

**Bandas elásticas:**

Pueden colocarse como base flexible entre el forjado y la base del tabique, para evitar fisuras o mejorar el aislamiento acústico. Puede ser una plancha de madera, fieltro bituminoso, corcho natural o expandido, poliestireno expandido, etc.

Malla de fibra de vidrio:

Se usará como remate de juntas.

Escayola:

Irán acompañados de la declaración de prestaciones propia del marcado CE según la norma armonizada UNE-EN 13279, declarando expresamente la fecha de fabricación, tiempo de principio de fraguado.

Las características higrotérmicas y acústicas de los materiales son:

Material	Conductividad térmica (W/mK)	Índice de reducción acústica ponderado (dBA)	Densidad (Kg/ m3)	Factor de resistencia al Vapor de agua
Densidad media 70 mm.	0,36	32	900	10
Densidad media 100 mm.	0,36	34	900	10
Densidad alta 70 mm.	0,39	33	1050	10
Densidad alta 100 mm.	0,39	36	1050	10

En el comportamiento acústico no se ha contemplado los revestimientos. Las características de los materiales puestos en obra, tendrán las prestaciones señaladas anteriormente o superiores, de otro modo, habrán de ser autorizados previamente por la dirección facultativa.

Para más detalle se tendrá en cuenta lo especificado en el Catálogo de Elementos Constructivos del Código Técnico de la Edificación.

**Puesta en obra**

Se limpiará la base de asiento, y se colocarán miras cada 4 m como máximo, también en esquinas y encuentros, y se colocarán los cercos.

En el caso de placas, se nivelará la base de asiento con una maestra de 4 mm de altura de yeso, adhesivo, corcho o hilada de ladrillo. Las placas se colocarán con juntas verticales contrapeadas, unidas mediante adhesivo, procurando que el nivel superior de los cercos coincida con una junta horizontal.

Las rozas se harán a máquina con una profundidad máxima de 4 cm y se rellenarán por completo con mortero o pasta de yeso. En ningún caso se taladrará por completo el tabique para recibir una instalación y en el caso de que haya instalaciones a ambos lados, se cuidará de que no coincidan.

Las bandas elásticas para mejorar el aislamiento se colocarán totalmente adheridas al forjado o a los paramentos verticales con morteros apropiados.

Se observarán escrupulosamente las recomendaciones de ejecución de encuentros de elementos separadores verticales entre sí y con fachadas especificadas en el capítulo del DB-HR del Código Técnico de la Edificación.

En el caso de paneles, una vez colocados todos ellos, se levantará el tabique ajustándolo al forjado y rellenando la junta inferior con adhesivo, escayola o yeso.

En la unión del tabique al forjado superior o a otros elementos estructurales se dejará una holgura de 3 cm que se rellenará, transcurridas mínimo 24 h y siempre tras tabicar la planta superior, con pasta de yeso o escayola. La unión entre tabiques se hará por enjarjes cada 2 hiladas o a tope mediante adhesivo, estando planas y enrasadas las superficies de contacto. En el encuentro con muros el tabique penetrará en una roza practicada en el muro, uniéndolos con adhesivo.

Si se coloca lámina impermeabilizante, se doblará de forma que abrace el tabique en "U", y se pegará a las caras laterales del tabique, previa imprimación de la base de asiento.

Las instalaciones de fontanería y calefacción que se empotren en el tabique han de estar perfectamente revestidas y aisladas para protegerlas y evitar condensaciones. Las rozas se realizarán a máquina y tendrán un espesor máximo de 1/3 del espesor de la placa.

Los cercos de las carpinterías no apoyarán en el trasdosado de escayola.

El tabique quedará plano y aplomado, y las juntas se repararán con escayola.

**Control, criterios de aceptación y rechazo y verificaciones en el edificio terminado**

Las placas, escayolas y yesos llevarán certificado de calidad reconocido, en su defecto la dirección facultativa podrá disponer la realización de ensayos de aspecto, dimensiones, planicidad, uniformidad de la masa, dureza superficial, resistencia, ph y humedad. A las escayolas y yesos se pueden ensayar de agua combinada, índice de pureza, químicos, ph, finura de molido, resistencia a flexotracción y trabajabilidad.

Se harán controles de replanteo y unión con otros elementos. Por cada 50 m<sup>2</sup> de tabique se hará un control de planeidad y desplome. Se controlará también la situación de huecos y discontinuidades, el aparejo, juntas y rozas.

La dirección facultativa podrá disponer la realización de ensayos de aislamiento a ruido aéreo o limitación del tiempo de reverberación según UNE-EN-ISO 140-5 y 3382.

Las tolerancias máximas admisibles serán:

Desplome: 5 mm en 3 m de altura.

Replanteo: +-2 cm

Planeidad medida con regla de 2 m: 5 mm.

Desviación de caras de placas y paneles: 3 mm respecto al plano teórico.

Desviación máxima de aristas de placas y paneles: 1 mm respecto a la recta teórica.

Ángulos rectos de placas y paneles: valor máximo de su cotangente de +- 0,004

**Criterios de medición y valoración**

En caso de que en el presupuesto del proyecto o el contrato de obra no se especifiquen otros criterios, se adoptarán las siguientes pautas de medición y valoración:

Se medirá la superficie ejecutada descontando huecos mayores de 1 m<sup>2</sup>.

**Condiciones de conservación y mantenimiento**

Se exponen a continuación las condiciones básicas y generales de conservación y mantenimiento. En el preceptivo "Libro del Edificio", a redactar tras la finalización de la obra, se incluirá mayor detalle de las mismas.

Cualquier modificación de tabiquerías ha de ser consultado con un técnico especialista con el fin de evitar posibles deterioros en las instalaciones u otros elementos constructivos.

Se pueden colgar objetos de hasta 20 Kg utilizando tacos de plástico autoexpansivos.

Se revisará periódicamente con el objeto de localizar posibles grietas, fisuras o humedades que en caso de aparecer será puesto en conocimiento de un técnico en la materia.

**YESO LAMINADO**

**Descripción**

Divisiones fijas sin función estructural, constituidas por placas o paneles prefabricados de yeso laminado con una estructura entre placas de acero galvanizado o madera y que pueden llevar aislantes térmico-acústicos en su interior.

**Materiales**

**Placas y paneles prefabricados:**

Placas con un alma de yeso revestido con cartón por ambas caras y paneles formados por dos placas unidas mediante cola a un alma celular de lana de roca, fibra de vidrio o cartón. El yeso puede llevar aditivos hidrófugos, que aumenten la dureza, resistentes al fuego, etc. Su contenido de humedad será inferior al 10% en peso.

Deberán presentarse lisos, con caras planas, aristas y ángulos rectos, sin defectos como fisuras, abolladuras, asperezas y se cortarán sin dificultad.

Durante el transporte y almacenamiento estarán protegidas contra la intemperie y el fabricante las suministrará correctamente etiquetadas y dispondrán de marcado CE aportando la declaración de prestaciones declarando reacción al fuego, permeabilidad al vapor de agua, resistencia a la flexión, al impacto y térmica y absorción y aislamiento acústico según norma UNE-EN 520 y para paneles divisores de sectores de incendio o protectores de la estructura informe de ensayo inicial de tipo expedido por laboratorio notificado con valores de resistencia y reacción al fuego.

También pueden ser empleadas placas de yeso laminado reforzado con fibras en cuyo caso contarán con marcado CE según UNE-EN 15283-1+A1 especificando características mecánicas, comportamiento frente al fuego, propiedades acústicas, permeabilidad al vapor de agua, resistencia térmica, sustancias peligrosas, dimensiones y tolerancias y en su caso capacidad de absorción de agua, dureza superficial, cohesión del alma a alta temperatura y resistencia al impacto.

Las placas de yeso laminado, caso de llevar incorporado un aislamiento térmico/acústico, vendrán acompañados de la declaración de prestaciones de su marcado CE según UNE-EN 13950.

**Perfilería:**

Pueden ser de listones de madera o perfiles laminados de acero galvanizado, colocados horizontal y verticalmente, y con sus correspondientes accesorios para cuelgues, cruce, etc.

Se podrán cortar fácilmente y no presentarán defectos como fisuras, abolladuras o asperezas. La unión entre perfiles o entre éstos y placas, se hará con tornillos de acero.

Los metálicos dispondrán de marcado CE según UNE-EN 14195 que quedará patente en materiales y albaranes.

**Pastas:**

Adhesivos y cargas minerales, que se utilizarán como relleno de juntas y para acabado superficial del panel. Dispondrán de marcado CE según UNE-EN 13963 que quedará patente en materiales y albaranes.

**Cinta protectora:**

De papel, cartulina o tela y absorbente pudiendo estar reforzados con elementos metálicos. Tendrá un ancho superior a 8 cm y vendrá presentada en rollos y exenta de humedad. Se usarán para fortalecer juntas y esquinas.

**Elementos de fijación mecánica:**

Los clavos, tornillos y grapas dispondrán de marcado CE según UNE-EN 14566+A1 definiendo características de reacción al fuego, resistencia a flexión y emisión de sustancias peligrosas.

Las características higrotérmicas y acústicas de los materiales son:

Material	Conductividad térmica (W/mK)	Índice de reducción acústica ponderado (dBA)	Peso (Kg/ m2)	Factor de resistencia al Vapor de agua
12,5+48+12,5 + Lana	0,48	42	22	4
15+48+15 + Lana	0,47	44	27	4
12,5+12,5+70+12,5+12,5+ Lana	0,45	49	40	4
15+15+70+15+15 + Lana	0,44	49	50	4

En el comportamiento acústico no se ha contemplado los revestimientos. Las características de los materiales puestos en obra, tendrán las prestaciones señaladas anteriormente o superiores, de otro modo, habrán de ser autorizados previamente por la dirección facultativa.

Para más detalle se tendrá en cuenta lo especificado en el Catálogo de Elementos Constructivos del Código Técnico de la Edificación.

**Puesta en obra**

Su montaje se realizará según las especificaciones de las normas UNE 102040 IN y 102041 IN.

Previo a la ejecución del tabique y tras la realización del replanteo se dispondrán reglas en esquinas, encuentros y a distancias máximas de 3 m.

Si el entramado es metálico, se colocará una banda autoexpansible entre el suelo y los canales.

En entramados de madera los paneles se clavarán a los listones con clavos cincados que atraviesen la placa sin romper el cartón exterior.

En los entramados metálicos los precercos los constituirán montantes y los dinteles se reforzarán mediante canales.

Las juntas tendrán un espesor inferior a 2 mm, y se rellenarán colocando plaste con cinta perforada tras lo que se plastecerá de nuevo y se lijará la superficie.

El material de rejuntado no se aplicará a temperaturas inferiores a 0º C, ni con las placas húmedas. El rejuntado garantizará la estanqueidad.

Los encuentros entre tabiques y otros elementos, se rellenarán con pasta armada con esta misma cinta perforada o similar. Las placas se colocarán a tope con el techo, se dejarán 15 mm de separación con el suelo, y no se harán uniones rígidas con elementos estructurales. En las uniones entre tabiques no se interrumpirá la placa y no se cortarán los carriles a inglete.

Si se coloca lámina impermeabilizante, se doblará de forma que abrace el tabique en "U", y se pegará a las caras laterales del tabique, previa imprimación de la base de asiento.

El tabique quedará plano y aplomado y sin resaltes en las juntas.

En el caso de instalar más de una placa atornillada a los mismos perfiles, las placas se colocarán contrapeadas para que no coincidan las juntas.

Se observarán escrupulosamente las recomendaciones de ejecución de encuentros de elementos separadores verticales entre sí y con fachadas especificadas en el capítulo del DB-HR del Código Técnico de la Edificación.

**Control, criterios de aceptación y rechazo y verificaciones en el edificio terminado**

Las placas de cartón-yeso y las pastas dispondrán de marcado CE y certificado de calidad reconocido.

La dirección facultativa dispondrá la procedencia de hacer ensayos. A los paneles de cartón-yeso se le harán ensayos de aspecto, dimensiones, formato, uniformidad de la masa y resistencia, según normas UNE EN; a los paneles con alma celular se le harán ensayo de resistencia al choque según NTE-PTP; a los yesos y escayolas de agua combinada, índice de pureza, químicos, ph, finura de molido, resistencia a flexotracción y trabajabilidad; a los perfiles, de dimensiones, espesores, características, protecciones y acabado; a los de madera, de dimensiones, inercia, contenido de humedad, contracción volumétrica, nudos, fendas y acebolladuras, peso específico y dureza, según normas UNE EN.

Se hará control de replanteo y unión con otros elementos. Por cada 50 m² de tabique se hará un control de planeidad y desplome. Se controlará también la situación de huecos y discontinuidades, el aparejo, juntas, alojamiento de instalaciones y rozas.

La dirección facultativa podrá disponer la realización de ensayos de aislamiento a ruido aéreo o limitación del tiempo de reverberación según UNE-EN-ISO 140-5 y 3382.

Las tolerancias máximas admisibles serán:

Desplome: 5 mm en 3 m de altura.

Replanteo: +-2 cm.

Planeidad medida con regla de 2 m: 5 mm.

Desviación de caras de placas y paneles: 3 mm respecto al plano teórico.

Desviación máxima de aristas de placas y paneles: 1 mm respecto a la recta teórica.

Ángulos rectos de placas y paneles: valor máximo de su cotangente de +- 0,004

**Criterios de medición y valoración**

En caso de que en el presupuesto del proyecto o el contrato de obra no se especifiquen otros criterios, se adoptarán las siguientes pautas de medición y valoración:

Se medirá la superficie ejecutada descontando huecos mayores de 1 m<sup>2</sup>.

### **Condiciones de conservación y mantenimiento**

Se exponen a continuación las condiciones básicas y generales de conservación y mantenimiento. En el preceptivo "Libro del Edificio", a redactar tras la finalización de la obra, se incluirá mayor detalle de las mismas.

Cualquier modificación de tabiquerías ha de ser consultado con un técnico especialista con el fin de evitar posibles deterioros en las instalaciones u otros elementos constructivos.

Se pueden colgar objetos de hasta 20 Kg utilizando tacos de plástico autoexpansivos.

Se revisará periódicamente con el objeto de localizar posibles grietas, fisuras o humedades que en caso de aparecer será puesto en conocimiento de un técnico en la materia.

## **VIDRIO**

### **Descripción**

Divisiones fijas sin función estructural, constituidas por piezas de vidrio translúcido conformado en U, o moldeado, unidas mediante mortero armado, bastidores de PVC, etc., para separaciones interiores.

### **Materiales**

Piezas de vidrio:

Las piezas de vidrio moldeado pueden estar formadas por un elemento macizo (sencillas) o por 2 elementos soldados entre sí con una cámara de aire (dobles). También pueden estar constituidas por vidrio translúcido conformado en U. Las piezas de bloques de vidrio y pavés de vidrio contarán con marcado CE especificando las características de seguridad en caso de incendio, seguridad de uso, protección contra el ruido, conservación de la energía y aislamiento térmico conforme a la norma UNE-EN 1051-2.

Armaduras:

Serán de acero B 400 S.

Mortero:

El aglomerante empleado podrá ser cemento o mixto con cal.

Cementos: cumplirán las especificaciones dispuestas en el RC-16, RD 1313/1988 y normas armonizadas UNE EN 197-1 y 413-1 y se emplearán cementos para albañilería u otros cementos comunes a excepción del CEM I y CEM III.

En el caso de cementos que dispongan de norma armonizada, contarán con marcado CE y estará disponible la declaración de prestaciones, el resto de cementos incluirán certificado de conformidad con requisitos reglamentarios.

El cemento contará con la documentación de suministro y etiquetado dispuesto en el anejo IV del RC-16. No llegará a obra u otras instalaciones de uso excesivamente caliente. Cuando el suministro se realice en sacos se almacenará sobre palets o similar, en locales cubiertos, ventilados y protegidos de la intemperie, humedad y de la exposición directa del sol.

El almacenamiento de los cementos a granel se efectuará en silos estancos y protegidos de la humedad y se evitará, en particular, su contaminación con otros cementos de tipo y/o clase de resistencia distintos.

Cales: contarán con marcado CE según normas UNE EN 459-1. Su recepción, manipulación y almacenamiento mantendrá las mismas precauciones que los cementos.

Pueden emplearse arenas naturales procedentes de ríos, mina y playa, o de machaqueo, o bien mezcla de ellas. El suministrador deberá garantizar documentalmente el cumplimiento del marcado CE.

Se admiten todas las aguas potables y las tradicionalmente empleadas.

En caso de emplear aditivos el fabricante suministrará el aditivo correctamente etiquetado y dispondrá de marcado CE aportando la declaración de prestaciones según norma armonizada UNE-EN 934-3. La Dirección Facultativa deberá autorizar su utilización y en su incorporación a la mezcla se seguirá estrictamente lo dispuesto por el fabricante.

Las mezclas preparadas, envasadas o a granel llevarán el nombre del fabricante, la cantidad de agua a añadir para obtener las resistencias deseadas y dispondrán de garantía documental del cumplimiento del marcado CE y deberán cumplir las condiciones indicadas en la norma armonizada UNE-EN 998-2.

Relleno elástico:

Material elástico para juntas que permita cierto movimiento.

Material de sellado:

Será imputrescible, impermeable e inalterable.

Bastidor:

Los perfiles serán de PVC rígido para vidrio moldeado y de aluminio para vidrio conformado. Las cuñas serán de madera, de sección rectangular, menor que las juntas verticales y espesor de entre 5 y 10 mm..

### **Puesta en obra**

El tabique será estanco y no se verá sometido a tensiones estructurales, para ello se realizarán juntas perimetrales de dilatación y de estanquidad que se rellenarán con un material elástico y se sellarán. Se colocará una banda elástica de 3 mm de espesor en el apoyo inferior del panel antes de la ejecución y en las sujeciones laterales. Antes de rellenar las juntas entre baldosas de vidrio se colocarán cuñas de madera entre cada 2 hiladas, que se retirarán una vez endurecido el mortero. El espesor mínimo de los nervios entre piezas de vidrio será de 1 cm, y para el nervio perimetral será de 5 o 6 cm en moldeados sencillos y de 3,5 cm en moldeados dobles. Una vez terminado el panel se repararán las juntas con pasta de cemento.

No podrá haber contacto entre vidrios al igual que se evitará el contacto entre armaduras y vidrio.

Durante la ejecución de los tabiques habrá una temperatura ambiente de entre 5 y 38 ° C y se protegerán de la lluvia y viento superior a 50 km/h.

Si las piezas se reciben con bastidores, éstos estarán ajustados y fijados a obra, aplomados y nivelados. Finalmente se cuidará que las juntas queden bien selladas.

### **Control, criterios de aceptación y rechazo y verificaciones en el edificio terminado**

Si la dirección facultativa lo considera conveniente a los vidrios se les harán ensayos de características mecánicas, energéticas, térmicas, eléctricas, de atenuación acústica y durabilidad.

Recepción de cementos y cales: El control de recepción del cemento será acorde a lo especificado en el anejo IV del RC-16: a) control de la documentación: albarán, etiquetado, declaración de prestaciones del marcado CE si lo tuviera o certificación de cumplimiento de requisitos reglamentarios firmado por persona física del fabricante si no contara con marcado CE y distintivos de calidad si lo tuviere. b) inspección visual y c) en caso que lo exigiera el responsable de la recepción, ensayos de identificación o complementarios según anejo VIII del RC-16. Se identificarán el tipo y clase de cales y, podrán realizarse ensayos identificativos o complementarios si no disponen de distintivo de calidad reconocido.

Se comprobarán la identificación, tipo, tamaño, distintivos y marcado CE de las arenas.

De los morteros se comprobará el tipo, dosificación y distintivos, y se realizarán ensayos de resistencia a compresión y consistencia con Cono de Abrams.

Las armaduras llevarán los distintivos AENOR.

Se harán controles de dimensiones de baldosas, anchura exterior del nervio, diámetro y colocación de armaduras, mortero, relleno elástico, cartón asfáltico, planeidad y desplome del panel, y relleno elástico y sellado de juntas de dilatación.

La dirección facultativa podrá disponer la realización de ensayos de aislamiento a ruido aéreo o limitación del tiempo de reverberación según UNE-EN-ISO

140-5 y 3382.

Las tolerancias máximas admisibles serán:

Planeidad entre juntas: 4 mm por 2 m.

Desplome: 1/500 de la altura del panel

Espesor del vidrio: 1 mm.

Otras dimensiones del vidrio: 2 mm.

#### **Criterios de medición y valoración**

En caso de que en el presupuesto del proyecto o el contrato de obra no se especifiquen otros criterios, se adoptarán las siguientes pautas de medición y valoración:

Se medirá la superficie ejecutada descontando huecos mayores de 1 m<sup>2</sup>.

#### **Condiciones de conservación y mantenimiento**

Se exponen a continuación las condiciones básicas y generales de conservación y mantenimiento. En el preceptivo "Libro del Edificio", a redactar tras la finalización de la obra, se incluirá mayor detalle de las mismas.

No se han de colgar objetos ni realizar perforaciones, se evitará la rotura o descascarillado de piezas a causa de golpes y rozaduras de objetos punzantes o pesados.

La aparición de fisuras, grietas, manchas... se pondrá en conocimiento de un técnico.

Se revisará cada 5 años por técnico especialista.

#### **MÁMPARAS**

##### **Descripción**

Particiones de locales que no soportan cargas estructurales y son desmontables, fijas o móviles. Están constituidas por una perfilera de acero galvanizado, de aleaciones ligeras o de madera, y un empanelado.

##### **Materiales**

Estructura portante:

Entramado de perfiles horizontales y verticales. Pueden estar constituidos por aluminio de 1,50 mm de espesor, con una terminación de lacado o anodizado (15 micras de espesor). También pueden ser de acero galvanizado de 1 mm de espesor o pueden estar constituidos por perfiles de madera maciza en cuyo caso estarán perfectamente escuadrados y llevarán las caras vistas lijadas, cepilladas y barnizadas o pintadas. Los perfiles tendrán un color uniforme, no presentarán alabeos, fisuras, ni deformaciones y sus ejes serán rectilíneos.

Empanelado:

Elementos opacos, transparentes o translúcidos, que se acoplan individualmente y por separado sobre la armadura. Los opacos pueden estar constituidos por un panel sándwich o por un material base, chapado y con un acabado superficial. Los transparentes y translúcidos los formarán vidrios simples, dobles o sintéticos.

##### **Puesta en obra**

La madera tendrá un contenido de humedad no mayor del 10 %, estará exenta de alabeos, fendas, acebolladuras, ataque de hongos o insectos y los nudos serán sanos y de diámetro inferior a 15 mm, distando entre sí 300 mm como mínimo.

En entramados metálicos los empanelados se fijarán a los perfiles mediante tornillos a presión y clips, con interposición del perfil continuo de caucho sintético.

En mamparas de madera, las uniones con suelos, techos y paramentos permitirán absorber los desniveles e irregularidades dentro de las tolerancias fijadas por las correspondientes NTE. Cuando el entramado quede visto, el empanelado se colocará entre caras de perfiles, con interposición de calzos o perfil continuo de material elástico, fijándolo con junquillos colocados en todo su perímetro y por ambas caras. Cuando el entramado quede oculto, el empanelado se colocará sobre las dos caras de perfiles soportes e intermedios, fijado mediante tornillos.

Se dispondrán dinteles resistentes en los huecos. Las instalaciones que discurran empotradas por el alma del tabique irán protegidas, aisladas y canalizadas.

Las mamparas quedarán planas, niveladas, aplomadas, estables y resistentes a impactos horizontales.

#### **Control, criterios de aceptación y rechazo y verificaciones en el edificio terminado**

Si la dirección facultativa lo dispone se harán ensayos a los perfiles, de tolerancias dimensionales, límite elástico, resistencia y alargamiento de rotura, doblado simple, resiliencia Charpy, dureza Brinell y químicos. A los perfiles de aluminio anodizado se les harán ensayos de medidas, tolerancias, y espesor y calidad del recubrimiento anódico. A los perfiles de madera se les harán ensayos de barandilla o fracción, de dimensiones, inercia, humedad, nudos, fendas, acebolladuras, dureza y peso específico.

En vidrios se realizarán a criterio de la dirección facultativa los siguientes ensayos: características mecánicas, energéticas, térmicas, eléctricas, de atenuación acústica, y durabilidad.

Los tableros de madera o corcho, pinturas y barnices llevarán la marca AENOR.

Durante la ejecución se hará control comprobando el replanteo, aplomado, nivelación y fijación de perfiles, colocación y fijación del empanelado. Se comprobarán también las uniones entre perfiles, entre perfiles y empanelado, entre placas de empanelado y la unión a los paramentos, juntas de dilatación y/o asentamiento y alojamiento de instalaciones.

La dirección facultativa podrá disponer la realización de ensayos de aislamiento a ruido aéreo o limitación del tiempo de reverberación según UNE-EN-ISO 140-5 y 3382.

Las tolerancias máximas admisibles serán:

Replanteo: +-20 mm.

Desplomes de perfiles verticales: 5 mm.

Dimensiones de vidrios: 1 mm en espesor y 2 mm en otras.

#### **Criterios de medición y valoración**

En caso de que en el presupuesto del proyecto o el contrato de obra no se especifiquen otros criterios, se adoptarán las siguientes pautas de medición y valoración:

Se medirá la superficie ejecutada descontando huecos mayores de 1 m<sup>2</sup>.

#### **Condiciones de conservación y mantenimiento**

Se exponen a continuación las condiciones básicas y generales de conservación y mantenimiento. En el preceptivo "Libro del Edificio", a redactar tras la finalización de la obra, se incluirá mayor detalle de las mismas.

La aparición de fisuras, roturas, desplazamientos... se pondrá en conocimiento de un técnico.

Se mantendrán las especificaciones de mantenimiento especificadas por el fabricante.

## **2.7 CARPINTERÍA EXTERIOR**

**ACERO****Descripción**

Cerramientos de huecos de fachada, con puertas y ventanas realizadas con carpintería de perfiles de acero laminado en caliente o conformados en frío. Pueden estar constituidas por varias hojas y ser fijas, abatibles de diferentes modos o correderas.

**Materiales**

Premarcos o cercos: Pueden estar realizados con perfiles de acero galvanizado o de madera.

Perfiles de acero: Serán de acero laminado en caliente o conformado en frío (espesor mínimo de 0,88 mm), protegidos contra la corrosión. Serán rectilíneos, sin alabeos ni rebabas.

Accesorios de montaje: Escuadras, elementos de fijación, burletes de goma, cepillos, herrajes y juntas perimetrales. Todos ellos serán de material protegido contra la oxidación.

Juntas y sellados: Perimetrales a la carpintería se emplean para garantizar la estanquidad del muro y serán de materiales resistentes a la intemperie y compatibles con el material de la carpintería y muro y dispondrán de marcado CE según UNE-EN 15651-1. Los sellantes para acristalamiento no estructural justificarán marcado CE con declaración de prestaciones según UNE-EN 15651-2.

Las características higrotérmicas de los materiales contemplados en el proyecto son:

Material	Transmitancia (W/m <sup>2</sup> K)	Absortividad
Sin rotura de puente térmico	5,7	0,7
Con rotura de puente térmico de 4-12 mm.	4	0,7
Con rotura de puente térmico mayor de 12 mm.	3,2	0,7

Las características de los materiales puestos en obra, tendrán las prestaciones señaladas anteriormente o superiores, de otro modo, habrán de ser autorizados previamente por la dirección facultativa.

Para más detalle se tendrá en cuenta lo especificado en el Catálogo de Elementos Constructivos del Código Técnico de la Edificación.

**Puesta en obra**

La puesta en obra de cercos y carpinterías a los paramentos verticales garantizará la estanquidad necesaria para alcanzar el necesario grado de aislamiento acústico.

Las uniones entre perfiles se soldarán en todo el perímetro de contacto.

Los cercos se fijarán a la fábrica mediante patillas de acero galvanizado, de 100 mm de longitud y separadas 250 mm de los extremos y entre sí de 550 mm como máximo. Tendrá como mínimo dos patillas por travesaño o larguero. El perfil horizontal del cerco, llevará 1 taladro de 30 mm<sup>2</sup> de sección en el centro y 2 a 100 mm de los extremos, para desagüe de las aguas infiltradas. La hoja irá unida al cerco mediante pernios o bisagras, de acero inoxidable o galvanizado, colocados por soldadura al perfil y a 150 mm de los extremos. En carpinterías de hojas abatibles, el perfil superior del cerco llevará 3 taladros de diámetro 6 mm, uniformemente repartidos, y en ventana fija, además, el perfil horizontal inferior llevará 1 taladro de igual dimensión en el centro. Entre la hoja y el cerco existirá una cámara de expansión, con holgura de cierre no mayor de 2 mm.

La carpintería abatible llevará un mecanismo de cierre y maniobra de funcionamiento suave y continuo. Podrá montarse y desmontarse fácilmente para sus reparaciones. La carpintería abatible de eje horizontal llevará además un brazo retenedor articulado, que al abrirse la hoja la mantenga en posición, formando un ángulo de 45° con el cerco. Los planos formados por la hoja y el cerco serán paralelos en posición de cerrado.

En carpintería corredera, las hojas irán montadas sobre patines o poleas de acero inoxidable o material sintético y provistas en la parte superior de distanciadores, evitando las vibraciones producidas por el viento. Los carriles permitirán el desplazamiento de las hojas de forma suave. Los mecanismos de cierre y maniobra podrán montarse y desmontarse para sus reparaciones.

Los junquillos serán de fleje de acero galvanizado o inoxidables conformados en frío.

Para asegurar la estanquidad del cerramiento, las juntas alrededor del cerco o de la hoja, deberán ser continuas y estar aplastadas constante y uniformemente.

El sellado se realizará sobre superficies limpias y secas empleando materiales de sellado compatibles con la carpintería y la obra de fábrica.

La carpintería vendrá protegida con imprimación anticorrosiva mínima de 15 micras de espesor y la protección galvanizada no presentará discontinuidades ni presentará soldaduras o encuentros sin recubrimiento.

**Control, criterios de aceptación y rechazo y verificaciones en el edificio terminado**

En el caso de ventanas y puertas peatonales, la carpintería contará con marcado CE e irá acompañada de la declaración de prestaciones según la norma armonizada UNE-EN 14351, declarando expresamente comportamiento al fuego exterior, reacción al fuego, resistencia, infiltración de humo, autocierre, estanquidad al agua, sustancias peligrosas, resistencia carga viento, resistencia a impactos, fuerzas de maniobra, capacidad para soportar cargas, capacidad de desbloqueo, prestaciones acústicas, transmitancia, propiedades de radiación y permeabilidad al aire. Las puertas industriales, comerciales, de garaje y portones sin características de resistencia al fuego según UNE-EN 13241.

Los perfiles tendrán certificado de calidad reconocido. Si la dirección facultativa lo estima oportuno se harán ensayos de materiales según normas UNE de límite elástico, resistencia y alargamiento de rotura, doblado simple, resiliencia Charpy, dureza Brinell, análisis químicos, aspecto, medidas, tolerancias, adherencia, espesor medio, masa y uniformidad de recubrimiento, permeabilidad al aire, estanquidad al agua y resistencia al viento.

Se harán controles de carpintería de aplomado, enrasado y recibido de la carpintería, y fijación a la peana y a la caja de persiana. Cada 20 unidades de carpintería se hará una prueba de servicio de estanquidad al agua, y en todas las unidades se comprobará el funcionamiento del mecanismo de apertura y cierre.

Las tolerancias máximas admisibles serán:

Desplome del cerco: 2 mm por m.

Enrasado: 2 mm.

Altura y anchura: +0,5 mm.

Espesor y desviaciones de escuadría: +-0,1 mm.

Alabeo y curvatura: +-0,5 mm.

Diferencia de longitud entre diagonales en cercos o precercos: 5 mm si son mayores de 3 m y 3 mm si son de 2 m o menos.

**Criterios de medición y valoración**

En caso de que en el presupuesto del proyecto o el contrato de obra no se especifiquen otros criterios, se adoptarán las siguientes pautas de medición y valoración:

Se medirá la superficie por las caras exteriores del marco.

**Condiciones de conservación y mantenimiento**

Se exponen a continuación las condiciones básicas y generales de conservación y mantenimiento. En el preceptivo "Libro del Edificio", a redactar tras la finalización de la obra, se incluirá mayor detalle de las mismas.

Evitar el contacto permanente de la carpintería con otros metales.

En carpinterías pintadas se comprobará su estado cada 3 años renovando acabado si fuera necesario.

Cada 6 meses se limpiará la carpintería con jabón neutro con agua, aclarando y secando con posterioridad, se engrasarán los herrajes que lo necesiten y se comprobará su estado general.



**ALUMINIO****Descripción**

Cerramientos de huecos de fachada, con puertas y ventanas realizadas con carpintería de perfiles de aluminio anodizado o lacado. Pueden estar constituidas por varias hojas y ser fijas, abatibles de diversos modos o correderas.

**Materiales**

Cerco o premarco: Podrá ser de madera o de aluminio anodizado.

Perfiles y chapas: Su espesor mínimo será de 1,5 mm en perfiles de pared, 0,5 mm en vierteaguas y 1 mm en junquillos. Si son de aluminio anodizado, el espesor de la protección será de 15, 20 o 25 micras según las condiciones ambientales a las que vaya a estar sometido. Serán de color uniforme y no presentarán alabeos, fisuras ni deformaciones y sus ejes serán rectilíneos.

Accesorios de montaje: Escuadras, elementos de fijación, burletes de goma, cepillos, herrajes y juntas perimetrales. Todos ellos serán de material inoxidable. Juntas y sellados: Perimetrales a la carpintería se emplean para garantizar la estanquidad del muro y serán de materiales resistentes a la intemperie y compatibles con el material de la carpintería y muro y dispondrán de marcado CE según UNE-EN 15651-1. Los sellantes para acristalamiento no estructural justificarán marcado CE con declaración de prestaciones según UNE-EN 15651-2.

Las características higrotérmicas de los materiales contemplados en el proyecto serán:

Material	Transmitancia (W/m <sup>2</sup> K)	Absortividad
Sin rotura de puente térmico	5,7	0,7
Con rotura de puente térmico de 4-12 mm.	4	0,7
Con rotura de puente térmico mayor de 12 mm.	3,2	0,7

Las características de los materiales puestos en obra, tendrán las prestaciones señaladas anteriormente o superiores, de otro modo, habrán de ser autorizados previamente por la dirección facultativa.

Para más detalle se tendrá en cuenta lo especificado en el Catálogo de Elementos Constructivos del Código Técnico de la Edificación.

**Puesta en obra**

La puesta en obra de cercos y carpinterías a los paramentos verticales garantizará la estanquidad necesaria para alcanzar el necesario grado de aislamiento acústico.

Las uniones entre perfiles se harán por medio de soldadura o escuadras interiores unidas a los perfiles por tornillos, remaches o ensamble a presión.

Los cercos se fijarán a la fábrica mediante patillas de 100 mm de longitud y separadas 250 mm de los extremos y entre sí de 550 mm como máximo. Tendrá como mínimo dos patillas por travesaño o larguero. El perfil horizontal del cerco, llevará 1 taladro de 30 mm<sup>2</sup> de sección en el centro y 2 a 100 mm de los extremos, para desagüe de las aguas infiltradas. La hoja irá unida al cerco mediante pernios o bisagras, de acero inoxidable o galvanizado o aluminio extruido, colocados por soldadura al perfil y a 150 mm de los extremos. En carpinterías de hojas abatibles, el perfil superior del cerco llevará 3 taladros de diámetro 6 mm, uniformemente repartidos, y en ventana fija, además, el perfil horizontal inferior llevará 1 taladro de igual dimensión en el centro. Entre la hoja y el cerco existirá una cámara de expansión, con holgura de cierre no mayor de 2 mm.

Si el cerco se atornilla, llevará como mínimo 6 tornillos a distancias máximas de 50 cm entre ellos y a 25 de los extremos. La sujeción deberá aprobarla la dirección facultativa.

La carpintería abatible llevará un mecanismo de cierre y maniobra que podrá montarse y desmontarse fácilmente para sus reparaciones. La carpintería abatible de eje horizontal llevará además un brazo retenedor articulado, que al abrirse la hoja la mantenga en posición, formando un ángulo de 45° con el cerco. Los planos formados por la hoja y el cerco serán paralelos en posición de cerrado.

En carpintería corredera, las hojas irán montadas sobre patines o poleas de acero inoxidable o material sintético y provistas en la parte superior e inferior de cepillos o juntas aislantes, con holgura de 2 mm, que permitan el deslizamiento de las hojas, y a la vez asegure la estanquidad y evite las vibraciones producidas por el viento.

En el relleno de huecos con mortero para la fijación de patillas, se protegerán herrajes y paramentos del mortero que pudiera caer, y no se deteriorará el aspecto exterior del perfil. Se protegerá el cerco y precerco, si es de aluminio, con losa vinílica o acrílica para evitar el contacto entre mortero de cemento y aluminio.

Para asegurar la estanquidad del cerramiento, las juntas alrededor del cerco o de la hoja, deberán ser continuas y estar aplastadas constante y uniformemente. El sellado se realizará sobre superficies limpias y secas con material de sellado compatible con la carpintería y la fábrica.

**Control, criterios de aceptación y rechazo y verificaciones en el edificio terminado**

En el caso de ventanas y puertas peatonales, la carpintería contará con marcado CE e irá acompañada de la declaración de prestaciones según la norma armonizada UNE-EN 14351, declarando expresamente comportamiento al fuego exterior, reacción al fuego, resistencia, infiltración de humo, autocierre, estanquidad al agua, sustancias peligrosas, resistencia carga viento, resistencia carga nieve, resistencia a impactos, fuerzas de maniobra, capacidad para soportar cargas, capacidad de desbloqueo, prestaciones acústicas, transmitancia, propiedades de radiación y permeabilidad al aire.

Los perfiles dispondrán de distintivos EWAA EURAS, AENOR u otro certificado de calidad reconocido. Si la dirección facultativa lo estima oportuno se harán ensayos según normas UNE, de medidas, tolerancias, espesor y calidad de recubrimiento anódico, permeabilidad al aire, estanquidad al agua y resistencia al viento.

Se realizarán controles de aplomado, enrasado y recibido de la carpintería, y fijación a la peana y a la caja de persiana. Cada 20 unidades de carpintería se hará una prueba de servicio de estanquidad al agua, y en todas las unidades se comprobará el funcionamiento del mecanismo de apertura y cierre.

Las tolerancias máximas admisibles serán:

Desplome del cerco: 2 mm por m.

Enrasado: 2 mm.

Altura y anchura: +-0.5 mm.

Espesor y desviaciones de escuadría: +-0,1 mm.

Alabeo y curvatura: +-0,5 mm.

Diferencia de longitud entre diagonales en cercos o precercos: 5 mm si son mayores de 3 m y 3 mm si son de 2 m. o menos.

**Criterios de medición y valoración**

En caso de que en el presupuesto del proyecto o el contrato de obra no se especifiquen otros criterios, se adoptarán las siguientes pautas de medición y valoración:

Se medirá la superficie por las caras exteriores del marco.

**Condiciones de conservación y mantenimiento**

Se exponen a continuación las condiciones básicas y generales de conservación y mantenimiento. En el preceptivo "Libro del Edificio", a redactar tras la finalización de la obra, se incluirá mayor detalle de las mismas.

Evitar el contacto permanente de la carpintería con otros metales.

Cada 6 meses se limpiará la carpintería con jabón neutro con agua, aclarando y secando con posterioridad, se engrasarán los herrajes que lo necesiten y se

comprobará su estado general.

**PVC**

**Descripción**

Cerramientos de huecos de fachada, con puertas y ventanas realizadas con carpintería de perfiles de PVC. Pueden estar constituidas por varias hojas y ser fijas, abatibles de diversos modos o correderas.

**Materiales**

Cerco o premarco: Podrá ser de madera o tubular de acero galvanizado conformado en frío.

Perfiles de PVC: Su espesor mínimo será de 18 mm en perfiles de pared, 1 mm en junquillos y 1,4 g su peso específico. No presentarán alabeos, fisuras ni deformaciones y sus ejes serán rectilíneos. Cumplirán la UNE 113-360 XL-94. Durante el transporte y almacenaje se protegerán de forma que no sufran impactos, roturas, rayaduras o deformaciones, y estarán ventilados y protegidos contra la humedad y la suciedad.

Accesorios de montaje: Escuadras, elementos de fijación, burletes de goma, cepillos, herrajes de material inoxidable, refuerzos metálicos protegidos contra la corrosión y juntas perimetrales.

Juntas y sellados: Perimetrales a la carpintería se emplean para garantizar la estanquidad del muro y serán de materiales resistentes a la intemperie y compatibles con el material de la carpintería y muro y dispondrán de marcado CE según UNE-EN 15651-1. Los sellantes para acristalamiento no estructural justificarán marcado CE con declaración de prestaciones según UNE-EN 15651-2.

Las características higrótérmicas de los materiales contemplados en el proyecto son:

Material	Transmitancia (W/m2 K)	Absortividad
Dos cámaras	2,2	0,7
Tres cámaras	1,8	0,7

Las características de los materiales puestos en obra, tendrán las prestaciones señaladas anteriormente o superiores, de otro modo, habrán de ser autorizados previamente por la dirección facultativa.

Para más detalle se tendrá en cuenta lo especificado en el Catálogo de Elementos Constructivos del Código Técnico de la Edificación.

**Puesta en obra**

La puesta en obra de cercos y carpinterías a los paramentos verticales garantizará la estanquidad necesaria para alcanzar el necesario grado de aislamiento acústico.

Las uniones entre perfiles se harán a inglete y por soldadura térmica a una temperatura mínima de fusión de 180º C, quedando unidos en todo su perímetro de contacto. Se eliminarán todas las rebabas debidas a la soldadura, tomando las precauciones necesarias para no deteriorar el aspecto exterior del perfil.

Los cercos se fijarán a la fábrica mediante patillas de acero galvanizado, de 100 mm de longitud y separadas 250 mm de los extremos y entre sí de 550 mm como máximo. Tendrá como mínimo dos patillas por travesaño o larguero. El perfil horizontal del cerco, llevará 1 taladro de 30 mm<sup>2</sup> de sección en el centro y 2 a 100 mm de los extremos, para desagüe de las aguas infiltradas. La hoja irá unida al cerco mediante pernios o bisagras, de acero inoxidable o galvanizado o aluminio extruido, a 250 mm de los extremos. Los herrajes se sujetarán a los perfiles mediante tornillos protegidos contra la corrosión, de rosca de PVC si se atornillan a éste material, o de rosca chapa o métrica si se atornillan a refuerzo metálico. En carpinterías de hojas abatibles, el perfil superior del cerco llevará 3 taladros de diámetro 6 mm, uniformemente repartidos, y en ventana fija, además, el perfil horizontal inferior llevará 1 taladro de igual dimensión en el centro. Entre la hoja y el cerco existirá una cámara de expansión, con holgura de cierre no mayor de 1 mm.

El mecanismo de cierre y maniobra podrá montarse y desmontarse fácilmente para sus reparaciones. La carpintería abatible de eje horizontal llevará además un brazo retenedor articulado, que al abrirse la hoja la mantenga en posición, formando un ángulo de 45º con el cerco. En carpintería corredera, las hojas irán montadas sobre patines o poleas de acero inoxidable o material sintético y provistas en la parte superior, en el caso de puertas y también en la parte inferior en ventanas, de distanciadores que eviten las vibraciones producidas por el viento.

En el relleno de huecos con mortero, para la fijación de patillas, se protegerán herrajes y paramentos del mortero que pudiera caer, y no se deteriorará el aspecto exterior del perfil.

La carpintería tendrá una estabilidad dimensional longitudinal del +-5%.

La junta entre el marco y la obra tendrá un espesor mínimo de 5 mm y se rellenará con material elástico y permanente. Para asegurar la estanquidad del cerramiento, las juntas deberán ser continuas y estar aplastadas constante y uniformemente. El sellado se realizará sobre superficies limpias y secas.

**Control, criterios de aceptación y rechazo y verificaciones en el edificio terminado**

En el caso de ventanas y puertas peatonales, la carpintería contará con marcado CE e irá acompañada de la declaración de prestaciones según la norma armonizada UNE-EN 14351, declarando expresamente comportamiento al fuego exterior, reacción al fuego, resistencia, infiltración de humo, autocierre, estanquidad al agua, sustancias peligrosas, resistencia carga viento, resistencia carga nieve, resistencia a impactos, fuerzas de maniobra, capacidad para soportar cargas, capacidad de desbloqueo, prestaciones acústicas, transmitancia, propiedades de radiación y permeabilidad al aire.

Los perfiles dispondrán de certificado de calidad reconocido. Si la dirección facultativa lo estima oportuno se harán ensayos según normas UNE, de medidas, tolerancias, espesor y calidad de recubrimiento anódico y permeabilidad al aire, estanquidad al agua y resistencia al viento

Se harán controles de plomado, enrasado y recibido de la carpintería, y fijación a la peana y a la caja de persiana. Cada 20 unidades de carpintería se hará una prueba de servicio de estanquidad al agua, y en todas las unidades se comprobará el funcionamiento del mecanismo de apertura y cierre.

Las tolerancias máximas admisibles serán:

Desplome del cerco: 2 mm por m

Enrasado: 2 mm.

Altura y anchura: +-0.5 mm.

Espesor y desviaciones de escuadría: +-0,1 mm.

Alabeo y curvatura: +-0,5 mm.

Diferencia de longitud entre diagonales en cercos o precercos: 5 mm si son mayores de 3 m y 3 mm si son de 2 m o menos.

**Criterios de medición y valoración**

En caso de que en el presupuesto del proyecto o el contrato de obra no se especifiquen otros criterios, se adoptarán las siguientes pautas de medición y valoración:

Se medirá la superficie por las caras exteriores del marco.

**Condiciones de conservación y mantenimiento**

Se exponen a continuación las condiciones básicas y generales de conservación y mantenimiento. En el preceptivo "Libro del Edificio", a redactar tras la finalización de la obra, se incluirá mayor detalle de las mismas.

Se pondrá especial cuidado en el sellado entre la carpintería y la fábrica, debido a los importantes movimientos que sufre la carpintería.

Cada 6 meses se limpiará la carpintería con jabón neutro con agua, aclarando y secando con posterioridad, se engrasarán los herrajes que lo necesiten y se comprobará su estado general.

**MADERA**

**Descripción**

Cerramientos de huecos de fachada, con puertas y ventanas realizadas con carpintería de perfiles de perfiles de madera. Pueden estar constituidas por varias hojas y ser fijas, abatibles de diversos modos o correderas.

**Materiales**

Cerco o premarco: Podrá ser de madera o tubular conformado en frío de acero galvanizado.

Perfiles de madera: El contenido de humedad de la madera será de entre el 15 y el 12 %. No presentarán alabeos, fendas, acebolladuras ni ataques de hongos o insectos. La desviación máxima de las fibras respecto al eje será menor de 1/16. El espesor de los anillos de crecimiento será uniforme. Los nudos serán sanos, no pasantes y de diámetro inferior a 15 mm, distando entre sí 300 mm como mínimo.

Accesorios de montaje: Escuadras, elementos de fijación, burletes de goma, cepillos, herrajes y juntas perimetrales.

Juntas y sellados: Perimetrales a la carpintería se emplean para garantizar la estanquidad del muro y serán de materiales resistentes a la intemperie y compatibles con el material de la carpintería y muro y dispondrán de marcado CE según UNE-EN 15651-1. Los sellantes para acristalamiento no estructural justificarán marcado CE con declaración de prestaciones según UNE-EN 15651-2.

Las características higrotérmicas de los materiales contemplados en el proyecto son:

Material	Transmitancia (W/m2 K)	Absortividad
Madera de densidad media- alta	2,2	0,7
Madera de densidad media- baja	2,0	0,7

Las características de los materiales puestos en obra, tendrán las prestaciones señaladas anteriormente o superiores, de otro modo, habrán de ser autorizados previamente por la dirección facultativa.

Para más detalle se tendrá en cuenta lo especificado en el Catálogo de Elementos Constructivos del Código Técnico de la Edificación.

**Puesta en obra**

La puesta en obra de cercos y carpinterías a los paramentos verticales garantizará la estanquidad necesaria para alcanzar el necesario grado de aislamiento acústico.

La unión de perfiles quedará rígida y se hará mediante ensambles encolados. Todas las caras de la carpintería quedarán correctamente cepilladas, enrasadas y sin marcas de cortes.

El cerco o premarco irá provisto de taladros para atornillar las patillas de anclaje de acero galvanizado o aluminio, con una penetración mínima de 25 mm, una separación a los extremos de 250 mm y entre sí de 550 mm como máximo. Tendrá como mínimo dos patillas por travesaño o larguero. Si lleva premarco, el cerco llevará como mínimo dos taladros de diámetro 6 mm por travesaño o larguero para su montaje.

En carpintería abatible, la hoja irá unida al cerco mediante pernios. Entre la hoja y el cerco se formará una cámara de expansión con holgura de cierre no mayor de 2 mm. El perfil horizontal del cerco llevará 1 taladro de 30 mm<sup>2</sup> de sección en el centro y 2 a 100 mm de los extremos, para desagüe de las aguas infiltradas. La carpintería abatible de eje horizontal llevará un brazo retenedor articulado, que al abrirse la hoja la mantenga en posición, formando un ángulo de 45º con el cerco.

En carpintería corredera, las hojas irán montadas sobre patines o poleas de acero inoxidable o material sintético y provistas en la parte superior e inferior de cepillos o juntas aislantes, con holgura de 2 mm, que permitan el deslizamiento de las hojas, y a la vez asegure la estanquidad y evite las vibraciones producidas por el viento.

El mecanismo de cierre podrá montarse y desmontarse para sus reparaciones.

Se colocarán junquillos en toda la longitud de los perfiles del cerco por medio de tornillos o clavos de acero galvanizado separados entre sí 350 mm como máximo y a 50 mm de los extremos.

En el relleno de huecos con mortero para la fijación de patillas, se protegerán herrajes y paramentos del mortero que pudiera caer. Las patillas también pueden sujetarse con grapas.

La junta perimetral de la carpintería se rellenará con espumas adhesivas. Para asegurar la estanquidad del cerramiento, las juntas deberán ser continuas y estar aplastadas constante y uniformemente. El sellado se realizará sobre superficies limpias y secas con un material compatible con los materiales.

**Control, criterios de aceptación y rechazo y verificaciones en el edificio terminado**

En el caso de ventanas y puertas peatonales, la carpintería contará con marcado CE e irá acompañada de la declaración de prestaciones según la norma armonizada UNE-EN 14351, declarando expresamente comportamiento al fuego exterior, reacción al fuego, resistencia, infiltración de humo, autocierre, estanquidad al agua, sustancias peligrosas, resistencia carga viento, resistencia carga nieve, resistencia a impactos, fuerzas de maniobra, capacidad para soportar cargas, capacidad de desbloqueo, prestaciones acústicas, transmitancia, propiedades de radiación y permeabilidad al aire.

Los perfiles dispondrán de distintivos AITIM. Si la dirección facultativa lo estima oportuno se harán ensayos según normas UNE de dimensiones, inercia, humedad, nudos, fendas y acebolladuras, peso específico y dureza y permeabilidad al aire, estanquidad al agua y resistencia al viento.

Los cercos, precercos y hojas se tratarán al doble vacío.

Se harán controles de aplomado, enrasado y recibido de la carpintería, y sellado del cerco. En todas las unidades de carpintería se comprobará el funcionamiento del mecanismo de apertura y cierre.

Las tolerancias máximas admisibles serán:

Desplome: 4 mm por m de cerco y 3 mm en precerco.

Enrasado: 2 mm.

Dimensiones: +-1 mm.

Alabeo: 6 mm.

Curvatura: 6 mm en largueros y 2 mm en testeros

Escuadría: 2 mm.

Diferencia de longitud entre diagonales en cercos o precercos: 5 mm si son mayores de 3 m y 3 mm si son de 2 m o menos.

Diámetro de nudos: 10 mm en caras vistas para barnizar, 2/3 del ancho de caras para pintar y 1/2 de caras para pintar si son nudos negros.

**Criterios de medición y valoración**

En caso de que en el presupuesto del proyecto o el contrato de obra no se especifiquen otros criterios, se adoptarán las siguientes pautas de medición y valoración:

Se medirá la superficie por las caras exteriores del marco.

**Condiciones de conservación y mantenimiento**

Se exponen a continuación las condiciones básicas y generales de conservación y mantenimiento. En el preceptivo "Libro del Edificio", a redactar tras la finalización de la obra, se incluirá mayor detalle de las mismas.

Proteger la madera de la humedad, rayos solares, insectos xilófagos u hongos mediante un recubrimiento protector superficial.

Cada 6 meses se limpiará la carpintería con jabón neutro con agua, aclarando y secando con posterioridad, se engrasarán los herrajes que lo necesiten y se comprobará su estado general.

Cada 5 años se revisará la sujeción de los vidrios, el funcionamiento de los mecanismos, la estanqueidad de la carpintería y sus sellados, el estado de la pintura o barniz.

**VIDRIOS**

**Descripción**

Acristalamiento de huecos interiores o exteriores en edificios mediante vidrios planos, dobles con cámara, templados y especiales.

**Materiales**

Vidrio:

Serán de vidrios templados, transparentes, translúcidos, opacos o reflectantes, planos o especiales. En vidrios de doble hoja con cámara de aire, ésta estará sellada herméticamente y contendrá aire deshidratado, con una temperatura de rocío menor de -58 ° C. Los vidrios presentarán los bordes lisos, sin mordeduras, asperezas, ondulaciones y sin riesgo de corte. Los vidrios templados y planos presentarán las caras planas y paralelas, sin defectos aparentes en masa y superficie. Las lunas llevarán el canto pulido.

Contarán con marcado CE e irán acompañados de la declaración de prestaciones declarando expresamente marca y fabricante y según la tipología características de seguridad en caso de incendio, seguridad de uso, protección contra el ruido y ahorro de energía y retención del calor todo ello según la norma armonizada que le corresponda.

Las características higrotérmicas de los materiales contemplados en el proyecto son:

Material	Espesor (mm)	Transmitancia (W/m2 K)
Vidrio Simple	6	5,7
Vidrio con cámara	4-6-4	3,3
	4-6-6	3,3
	4-12-4	2,8
	4-12-6	2,8
Vidrio Doble bajo emisivo	4-6-4	2,6
	4-6-6	2,6
	4-12-4	1,8
	4-12-6	1,8
Vidrio de seguridad	3+3	5,6
	4+4	5,6
	5+5	5,5

Las características de los materiales puestos en obra, tendrán las prestaciones señaladas anteriormente o superiores, de otro modo, habrán de ser autorizados previamente por la dirección facultativa.

Para más detalle se tendrá en cuenta lo especificado en el Catálogo de Elementos Constructivos del Código Técnico de la Edificación.

Accesorios de montaje:

Escuadras, elementos de fijación, burlletes de goma, cepillos, herrajes y juntas perimetrales. Los calzos y perfil continuo serán de caucho sintético, PVC, neopreno o poliestireno y al igual que las masillas serán imputrescibles, e inalterables a temperaturas entre -10 y +80 ° C. El material de sellado será incoloro, impermeable e inalterable a los agentes atmosféricos.

**Puesta en obra**

Los vidrios se almacenarán en obra protegidos de la lluvia, humedad, sol, polvo, variaciones de temperatura, impactos, rayaduras de superficie, etc. y las pilas tendrán unos espesores máximos de 25 cm.

Tanto en obra como finalizada esta, los elementos insuficientemente perceptibles tales como grandes superficies acristaladas que se puedan confundir con puertas o aberturas estarán provistas, en toda su longitud, de señalización que facilite su visualización.

Los calzos se colocarán en el perímetro del vidrio antes de realizar el acristalamiento. En vidrios planos y especiales, la masilla se extenderá en el perímetro de la carpintería o hueco antes del acristalamiento, y después de éste se enrasará todo el perímetro. En el caso de vidrios templados, las juntas se rellenarán después del acristalamiento.

En acristalamiento con vidrio doble, en caso de que las hojas tengan distinto espesor, la hoja más delgada se colocará hacia el exterior a menos que se especifique lo contrario en otro documento de este proyecto.

Los vidrios se colocarán de forma que no se vean sometidos a esfuerzos debidos a dilataciones y contracciones del propio vidrio y de bastidores, ni de deformaciones debidas a asentamientos previstos de la obra. Así mismo no podrán perder su emplazamiento, ni salirse del alojamiento, incluso en caso de rotura. Una vez colocados los vidrios no podrán quedar en contacto con otros vidrios, metal, hormigón u otro elemento.

El espacio entre junquillo, galce y vidrio se sellará mediante masillas o bandas preformadas, de forma que no queden huecos al exterior, y quede libre el fondo del galce para desagüe y ventilación.

Antes de colocar la carpintería se comprobarán herrajes, nivelación de las hojas, etc.

En hojas de puertas las bisagras se colocarán a 300 mm de los extremos. Las holguras de la hoja serán: 3 mm entre el canto superior y el dintel; 7 mm entre canto inferior y suelo; 2 mm entre 2 hojas; 2 mm entre los cantos verticales y laterales del cerco y las jambas.

Una vez colocada la carpintería quedará aplomada, limpia, será estanca al aire y al agua, y su apertura y cierre serán suaves.

**Control, criterios de aceptación y rechazo y verificaciones en el edificio terminado**

Las superficies acristaladas consideradas con riesgo de impacto según el código técnico de la edificación resistirán sin romper, según el procedimiento descrito en la norma UNE EN 12600:2003, un impacto de nivel 1 ó 2 según la cota esté situada a más o menos de 12 m. En el resto de los casos la superficie acristalada resistirá sin romper un impacto de nivel 3 o tendrá una rotura de forma segura.

Si la dirección facultativa lo estima oportuno se harán ensayos según normas UNE de planeidad, resistencia superficial al ataque alcalino, al ataque por ácido clorhídrico, resistencia a flexión y rotura por impacto de bola a temperatura normal. Podrán comprobarse también la densidad, dureza, profundidad del mateado, dimensiones de los taladros y muescas.

Se hará control de colocación de calzos, masilla, perfil continuo y material de sellado, y de las dimensiones del vidrio. Por cada acristalamiento se hará un control de colocación de herrajes, y holgura entre hojas. Se hará un control por cada 5 puertas de vidrio, del estado de los cantos, dimensiones de la hoja y aplomado, holgura entre puerta y cerco o hueco, alineación y funcionamiento de bisagras, puntos de giro y pernios.

Se comprobará la correcta colocación de cercos, empotramiento de patillas, cantos de los vidrios, cuadratura del marco, verticalidad, horizontalidad, sellado de juntas y estanqueidad.

Las tolerancias máximas admisibles serán:

Dimensiones de la hoja: 2 mm en puertas; en vidrios especiales y planos +-1 mm en espesor, +-2 mm en resto de dimensiones; +-2 mm en luna; -2 mm en vidrios templados con superficie menor o igual a 1 m<sup>2</sup>, y - 3 mm para superficies mayores.

Desplome de puertas: 2 mm.

Horizontalidad: 2 mm por m.

Holgura de puerta a cerco: 2 mm.

Alineación de bisagras, puntos de giro, pernios, herrajes de cuelgue y guía: 2 mm.

Planeidad vidrios templados: 2 mm por m de diagonal en superficies de ½ m<sup>2</sup> o menores y de 3 mm para mayores.

Posición de calzos en vidrios templados: +-4 cm.

Holgura entre hojas de vidrios templados: +1 mm.

Posición de muescas: +-3 mm.

Posición de taladros: +-1 mm.

Dimensiones de muescas: +3 mm y -1 mm.

Diámetro de taladros: +1 mm y -0,5 mm.

**Criterios de medición y valoración**

En caso de que en el presupuesto del proyecto o el contrato de obra no se especifiquen otros criterios, se adoptarán las siguientes pautas de medición y valoración:

Se medirá la superficie acristalada sin incluir marcos.

#### **Condiciones de conservación y mantenimiento**

Se exponen a continuación las condiciones básicas y generales de conservación y mantenimiento. En el preceptivo "Libro del Edificio", a redactar tras la finalización de la obra, se incluirá mayor detalle de las mismas.

Se evitará que el vidrio esté en contacto con otro vidrio, elementos metálicos o pétreos.

Se realizarán limpiezas periódicas de los vidrios con agua o limpiacristales.

#### **PERSIANAS**

##### **Descripción**

Cerramientos de defensa, de huecos de fachada, para oscurecer y proteger de las vistas el interior de los locales, consistentes en persianas enrollables manual o mecánicamente y de celosía.

##### **Materiales**

Se acompañará declaración de prestaciones de marcado CE con su suministro acorde a lo expuesto en la norma armonizada UNE-EN 13.659 especificando al menos su tipología, resistencia al viento, al impacto y a las condiciones térmicas.

Persiana:

Constituida por lamas de madera, aluminio o PVC. Las de madera tendrán una humedad máxima del 8 % en zonas de interior y del 12 % en el litoral, estarán exentas de repelo, albura, acebolladura, azulado y nudos, y estarán tratadas contra ataques de hongos e insectos. Las de aluminio estarán tratadas contra la corrosión y las de PVC no presentarán alabeos, fisuras ni deformaciones.

Guía:

En persianas enrollables consistirá en perfil en U de espesor mínimo de 1 mm, y será de acero galvanizado o aluminio anodizado.

Caja enrollamiento:

Será de madera, chapa metálica u hormigón, estanca al aire y al agua, resistente a la humedad y no producirá puente térmico. Se podrá acceder a ella desde el interior del local. Permitirá el paso de la persiana con una holgura de 3 cm y estará prevista la salida de la cinta.

Sistema de accionamiento:

Puede ser manual en cuyo caso estará compuesto por rodillo, polea, y cinta o enrollador automático si el accionamiento es manual, o por cable y torno si es mecánico. El rodillo será resistente a la humedad y capaz de soportar el peso de la persiana. La polea será de acero o aluminio protegidos contra la corrosión o de PVC. La cinta será de material flexible y el cable estará formado por hilos de acero galvanizado.

O puede ser motorizado mediante un equipo eléctrico en cuyo caso cumplirá con la especificación de marcado CE para máquinas eléctricas. Así mismo, contemplarán medidas de seguridad para evitar riesgos de aplastamientos y demás especificaciones de la norma UNE-EN 13.659.

##### **Puesta en obra**

Si el accionamiento es manual, la cinta tendrá una resistencia mayor de 4 veces el peso de la persiana, con un mínimo de 60 kg Si el accionamiento es mecánico, el mecanismo irá dentro de una caja de acero galvanizado, aluminio anodizado o PVC rígido, y el cable irá dentro de un tubo de PVC rígido.

Las guías para persianas enrollables se colocarán mediante tornillos o patillas. Las patillas tendrán una longitud y espesor mínimo de 10 cm y 1 mm. Las guías estarán separadas 5 cm como mínimo de la carpintería y del lateral correspondiente, y penetrarán 5 cm en la caja de enrollamiento. Entre las guías y las lamas habrá una holgura de 5 mm. La lama superior se fijará al rodillo mediante cintas y la inferior llevará topes para que no se introduzca en la caja de enrollamiento. La altura de la persiana será 10 cm mayor que la del hueco. El enrollador automático y el torno se fijará al paramento a 80 cm del suelo. Los elementos de cerramiento se fijarán al muro de manera que sus juntas sean estancas para garantizar el aislamiento acústico y térmico.

##### **Control, criterios de aceptación y rechazo y verificaciones en el edificio terminado**

Las lamas contarán con distintivos AENOR y EWAA EURAS. Si la dirección facultativa lo considera oportuno se realizarán ensayos según UNE de dimensiones, inercia, humedad, diámetro de nudos vivos, longitud de fisuras, fendas y acebolladuras, peso específico, esfuerzo de maniobra, dureza, maniobrabilidad, y resistencia al viento, al choque de cuerpo blando y duro, en el caso de lamas de madera. A las de aluminio se les podrán hacer ensayos de medidas, tolerancias, espesor y calidad de sellado del recubrimiento anódico, maniobrabilidad, y resistencia al viento, al choque de cuerpo blando y duro; y a las de PVC de densidad, temperatura de reblandecimiento, espesor del perfil, altura y anchura de las lamas, estabilidad dimensional, absorción de agua, opacidad, rigidez a flexión, y resistencia al impacto, a la acetona, a la luz y al enganche.

Se hará control de situación, aplomado y fijación de las guías, colocación de persiana, dimensiones y colocación de la caja de enrollamiento, sistema de accionamiento y colocación del marco. A todas las unidades se les hará una prueba de servicio consistente en comprobar la subida, bajada y fijación en cualquier posición en el caso de persianas enrollables, y el deslizamiento en persianas de celosía.

Las tolerancias máximas admisibles serán:

Desplome de guías: 2 mm en 1 m.

Dimensiones en caja de enrollamiento: -5 %

Longitud de guías en persianas de celosía corredera: 2 %

Dimensiones en lamas de madera: -1 mm en anchura y -2,5 en sección

Espesor del perfil de PVC: +-0,5 mm.

Altura en lamas de PVC: -1 mm.

##### **Criterios de medición y valoración**

En caso de que en el presupuesto del proyecto o el contrato de obra no se especifiquen otros criterios, se adoptarán las siguientes pautas de medición y valoración:

Se medirá la superficie vista de persiana.

#### **Condiciones de conservación y mantenimiento**

Se exponen a continuación las condiciones básicas y generales de conservación y mantenimiento. En el preceptivo "Libro del Edificio", a redactar tras la finalización de la obra, se incluirá mayor detalle de las mismas.

Se ha de evitar que la persiana quede a entreabierto ya que con condiciones climatológicas de fuertes vientos podría resultar dañada.

La revisión de lamas, manivelas, desplazamientos horizontales... será cada 3 años.

La limpieza de las persianas y el engrase de los mecanismos se realizará anualmente.

#### **2.8 CARPINTERÍA INTERIOR**

##### **Descripción**

Puertas de acceso según las siguientes clasificaciones:

Por su acabado: para barnizar, para pintar, para revestir .

Por su estructura: puerta plafonada ciega o vidriera, puerta plana ciega o vidriera.

Por la forma del canto de la hoja: enrasada, solapada, resaltada y engargolada.

Por la apariencia del canto: canto oculto y canto visto.

Por su lugar de colocación: Puertas de paso, puerta de entrada al piso, puerta exterior.

Puertas especiales: corta fuegos, blindadas, aislantes contra radiaciones, aislantes térmicas, aislantes acústicas.

Por el sistema de apertura: abatibles, vaivén, giratoria, corredera, telescópica.

Por el tipo de paramento: enrasada, de peinacería y entablada.

### **Materiales**

La puerta o unidad de hueco de puerta, estará formado por los siguientes elementos:

Hoja o parte móvil de la puerta, puede tener muy distintos aspectos según la estructura de la hoja:

puertas planas: constituidas por dos tableros planos derivados de madera y paralelos encolados a un alma de cartón, madera o espumas sintéticas, ubicada dentro de un bastidor de madera.

puertas con tableros moldeados: con una estructura similar a la puerta plana pero con tableros de fibras moldeados de 3 mm de espesor, dándoles un aspecto de relieve.

puertas en relieve: en su estructura se distingue el bastidor o estructura de la hoja formada por largueros, testers y travesaños ensamblados y la parte central plafonada formada por tableros aglomerados de fibras.

Pre cerco o Cerco: Elementos de madera o metálicos que se fijan a la obra y sobre los que se colocan los herrajes. El cerco podrá ser directo a obra o por medio de pre cerco. Está formado por dos largueros y un testerero. En el cerco se realizará un rebaje para recibir y servir de tope a la hoja de la puerta que se denominará galce.

Tapajuntas que cubrirán la junta entre el cerco, pre cerco y la obra. Pueden ser planos o moldurados.

Herrajes elementos metálicos que proporcionan maniobrabilidad a la hoja.

### **Puesta en obra**

El pre cerco tendrá 2 mm menos de anchura que el cerco y la obra de fábrica.

Los pre cercos vendrán de taller con riostras y rastreles para mantener la escuadría, las uniones ensambladas y orificios para el atornillado de las patillas de anclaje con una separación menor de 50 cm y a 20 cm de los extremos.

Si el pre cerco es metálico, los perfiles tendrán un espesor mínimo de 1,5 mm y se protegerán contra la corrosión antes de la colocación.

La colocación del cerco se realizará con cuñas o calces que absorban las deformaciones del pre cerco quedando perfectamente nivelados y aplomados.

La fijación del cerco al pre cerco se realizará por el frente o por el canto, traspasando los elementos de fijación el cerco y pre cerco hasta anclarse a la obra.

La junta entre el cerco, pre cerco y obra se sellará con espuma de poliuretano y quedará cubiertas por el tapajuntas. Los tapajuntas se fijarán con puntas de cabeza perdida, botadas y emplastadas.

El número de pernos y bisagras utilizados por puerta, no será menor de tres.

### **Control, criterios de aceptación y rechazo y verificaciones en el edificio terminado**

Cuando la carpintería llega a obra con la marca N de AENOR, será suficiente la comprobación de que coincide con las especificadas en proyecto y una inspección visual del estado de la misma en el momento de su entrega en obra.

Las puertas cortafuegos contarán con marcado CE según norma UNE-EN 16034.

Si la dirección facultativa lo estima oportuno se harán ensayos de materiales según normas UNE tales como resistencia a la acción de la humedad, comprobación del plano de la hoja, exposición de las dos caras a atmósferas con humedades diferentes, resistencia a la penetración, resistencia al choque, resistencia a la flexión, resistencia al arranque de tornillos, etc.

Cada 10 unidades de carpintería se harán controles de aplomado, enrasado y recibido de los cercos y las hojas, así como de la colocación de los herrajes. Se realizará también una prueba de funcionamiento del mecanismo de apertura y cierre y accionamiento de herrajes.

Las tolerancias máximas admisibles serán:

Desplome del pre cerco: 3 mm por m.

Desplome una vez colocado el marco : 6 mm por m.

Holgura entre cerco y pre cerco: 3 mm.

Enrasado: 2 mm.

Altura hoja: +4 mm.

Anchura hoja: +-2 mm.

Espesor hoja: +-1 mm.

### **Criterios de medición y valoración**

En caso de que en el presupuesto del proyecto o el contrato de obra no se especifiquen otros criterios, se adoptarán las siguientes pautas de medición y valoración:

Se medirá por unidad totalmente terminada.

### **Condiciones de conservación y mantenimiento**

Se exponen a continuación las condiciones básicas y generales de conservación y mantenimiento. En el preceptivo "Libro del Edificio", a redactar tras la finalización de la obra, se incluirá mayor detalle de las mismas.

Cada año se aplicará en los herrajes móviles, comprobando al mismo tiempo su funcionamiento y ajuste. En caso de movimientos en la carpintería que hagan que esta no cierre adecuadamente se dará aviso al técnico de cabecera.

Se comprobará su estado cada 5 años reparando posibles golpes y reponiendo las piezas necesarias.

Se barnizarán o pintarán cada 5 años las interiores y cada 2 años las exteriores o expuestas.

## **2.9 INSTALACIONES**

### **FONTANERÍA**

#### **Descripción**

Comprende la instalación de distribución desde la acometida hasta el edificio, la distribución interior y todos los aparatos sanitarios, griferías... para abastecimiento de agua sanitaria fría y caliente y riego.

#### **Materiales**

Tubos y accesorios: Para acometida y distribución podrán ser de fundición, polietileno..., para agua fría de cobre, acero galvanizado, polietileno... para agua caliente de polietileno reticulado, polipropileno, polibutileno, acero inoxidable... y para riego de PE rígido.

Los tubos de cobre irán acompañados de la declaración de prestaciones propia del marcado CE según la norma armonizada UNE-EN 1057, declarando expresamente la reacción al fuego, resistencia al aplastamiento, resistencia a la presión, tolerancias dimensionales, resistencia a las altas temperaturas, soldabilidad, estanqueidad a gases y líquidos y durabilidad de las características anteriores. Además contarán con un marcado permanente en el que se especifique su designación cada 60 cm. El aislamiento preceptivo en tuberías contará con marcado CE según la norma armonizada propia del tipo de aislante.

Llaves y válvulas.  
Arquetas para acometida y registro.  
Griferías.  
Contador.  
Aparatos sanitarios.

#### **Puesta en obra**

La instalación se adaptará a lo dispuesto en la Exigencia "Suministro de Agua" desarrollada en el Documento Básico de Salubridad del Código Técnico de la Edificación, Real Decreto 1027/2007 Reglamento de Instalaciones Térmicas en los Edificios RITE, normas de la empresa suministradora y normas UNE correspondientes.

Los materiales empleados en la red serán resistentes a la corrosión, no presentarán incompatibilidad electroquímica entre sí, serán resistentes a las temperaturas de servicio o al mínimo de 40º.

Las tuberías enterradas se colocarán respetando las distancias a otras instalaciones y protegidas de la corrosión, esfuerzos mecánicos y heladas.

La acometida será accesible, con llave de toma, tendrá un solo ramal y dispondrá llave de corte exterior en el límite del edificio. Al igual que el resto de la instalación quedará protegida de temperaturas inferiores a 2º C.

Se dispondrá un filtro delante del contador que retenga los residuos del agua.

El contador general se albergará en un armario o arqueta según condiciones de la empresa suministradora junto a llaves de corte general, de paso, de contador y de retención. En edificios de varios propietarios, los divisionarios se ubicarán en planta baja, en un armario o cuarto ventilado, iluminado, con desagüe y seguro. Se colocarán llaves de paso en los montantes verticales de los que saldrán las derivaciones particulares que han de discurrir por zonas comunes del edificio.

Se dispondrán sistemas antiretorno después de los contadores, en la base de las ascendentes, antes de los equipos de tratamiento de agua, en los tubos de alimentación no destinados a usos domésticos y antes de los aparatos de climatización o refrigeración.

Las tuberías se colocarán distanciadas un mínimo de 3 cm entre ellas y de los paramentos y aisladas con espumas elastómeras o conductos plásticos y fijadas de forma que puedan dilatarse libremente. Cuando se prevea la posibilidad de condensaciones en las mismas, se colocarán aislantes o conductos plásticos a modo de paravapor.

La separación entre tubos de ACS y agua fría será de 4 cm, de 3 cm con tuberías de gas y de 30 cm con conductos de electricidad o telecomunicaciones.

Se colocarán tubos pasamuros donde las tuberías atraviesen forjados o paramentos. Las tuberías quedarán fijadas de forma que puedan dilatarse libremente, y no se produzcan flechas mayores de 2 mm. Las tuberías de agua caliente tendrán una pendiente del 0,2 % si la circulación es forzada, y del 0,5 % si es por gravedad.

Si fuera necesaria su instalación, el grupo motobomba se colocará en planta baja o sótano cuidando el aislamiento acústico de la sala en la que se ubique, disponiendo de bancada adecuada y evitando cualquier transmisión de vibraciones por elementos rígidos o estructurales para ello se dispondrán conectores flexibles.

Deben utilizarse elementos elásticos y sistemas antivibratorios en las sujeciones o puntos de contacto que produzcan vibraciones entre las instalaciones y los elementos constructivos.

Las uniones entre tuberías serán estancas. En tubos de acero galvanizado las uniones serán roscadas de acuerdo a la UNE 10242:95. Los tubos de cobre podrán soldarse o utilizar manguitos mecánicos y en el caso de los tubos plásticos se seguirán las indicaciones del fabricante.

Finalmente se colocarán los aparatos sanitarios rellenando con silicona neutra fungicida las fijaciones y juntas. Dispondrán de cierre hidráulico mediante sifón. Si los aparatos son metálicos se conectarán a la toma de tierra. Los inodoros, bañeras y platos de ducha contarán con marcado CE y seguirán las especificaciones impuestas en la norma EN 997, UNE EN 14516 y UNE EN 14527 respectivamente. Las cisternas de inodoros y urinarios dispondrán marcado CE según UNE-EN 14055.

#### **Control, criterios de aceptación y rechazo y verificaciones en el edificio terminado**

Se identificarán todos los materiales y componentes comprobando su marcado, diámetros, conformidad con el proyecto y que no sean defectuosos. Llevarán distintivos MICT, ANAIP y AENOR. Si la dirección facultativa lo dispone, a los tubos se les harán ensayos por tipo y diámetro según normas UNE, de aspecto, medidas, tolerancias, de tracción y de adherencia, espesor medio, masa y uniformidad del recubrimiento galvánico.

Se comprobará que las conducciones, dispositivos, y la instalación en general, tienen las características exigidas, han sido colocados según las especificaciones de proyecto.

Se harán pruebas de servicio a toda la instalación: de presión, estanquidad, comprobación de la red bajo presión estática máxima, circulación del agua por la red, caudal y presión residual de las bocas de incendio, grupo de presión, simultaneidad de consumo, y caudal en el punto más alejado.

Para ello la empresa instaladora llenará la instalación de agua con los grifos terminales abiertos para garantizar la purga tras lo cual se cerrará el circuito y se cargará a la presión de prueba. Para instalaciones de tuberías metálicas se realizarán las pruebas según la UNE 100151:88 y para las termoplásticas y multicapas la norma UNE ENV 2108:02

En el caso de ACS se realizarán las pruebas de caudal y temperatura en los puntos de agua, caudal y temperatura contemplando la simultaneidad, tiempo en obtención de agua a la temperatura estipulada en el grifo más alejado, medición de temperaturas de red y comprobación de gradiente de temperatura en el acumulador entre la entrada y salida que ha de ser inferior a 3ºC.

Las tolerancias máximas admisibles serán:

Dimensiones de arqueta: 10 %

Enrase pavimento: 5 %

Horizontalidad duchas y bañeras: 1 mm por m.

Nivel de lavabo, fregadero, inodoros, bidés y vertederos: +-10 mm.

Caída frontal respecto a plano horizontal de lavabo y fregadero: 5 mm.

Horizontalidad en inodoros, bidés y vertederos: 2 mm.

#### **Criterios de medición y valoración**

En caso de que en el presupuesto del proyecto o el contrato de obra no se especifiquen otros criterios, se adoptarán las siguientes pautas de medición y valoración:

Se medirá la unidad o longitud terminada y probada.

#### **Condiciones de conservación y mantenimiento**

Se exponen a continuación las condiciones básicas y generales de conservación y mantenimiento. En el preceptivo "Libro del Edificio", a redactar tras la finalización de la obra, se incluirá mayor detalle de las mismas.

Cada 6 meses se realizará una revisión para detectar posibles goteos o manchas por humedad y la comprobación del buen funcionamiento de las llaves de paso.

Cualquier manipulación de los aparatos sanitarios estará limitada a personal cualificado que previamente habrá cerrado las llaves de paso correspondientes.

Si la instalación permanece inutilizada por más de 6 meses, será necesario vaciar el circuito siendo necesario para la nueva puesta en servicio el lavado del mismo.

El rejuntado de las bases de los sanitarios se realizará cada 5 años, eliminando totalmente el antiguo y sustituyéndolo por un sellante adecuado.

#### **CALEFACCIÓN y A.C.S.**

##### **Descripción**

Instalaciones destinadas al calentamiento de recintos y a la generación de agua caliente sanitaria.

### **Materiales**

Todos los productos deberán cumplir los requisitos establecidos en las medidas de ejecución que les resulten de aplicación de acuerdo con lo dispuesto en el Real Decreto 187/2011 de requisitos de diseño ecológico aplicables a los productos relacionados con la energía además de cumplir con las obligaciones establecidas por el Real Decreto 1390/2011, por el que se regula la indicación del consumo de energía y otros recursos por parte de los productos relacionados con la energía, mediante el etiquetado y una información normalizada.

Sistema de generación: Puede ser por caldera, bomba de calor, energía solar, etc. Puede utilizarse para calefacción y producir además A.C.S., individual o colectiva, y con acumulador o sin él.

Distribución: Pueden ser tuberías de agua o conductos de aire, de cobre, acero inoxidable, acero galvanizado, fibra de vidrio, etc. Los tubos de cobre irán acompañados de la declaración de prestaciones exigida por el marcado CE según la norma armonizada UNE-EN 1057, declarando expresamente la reacción al fuego, resistencia al aplastamiento, resistencia a la presión, tolerancias dimensionales, resistencia a las altas temperaturas, soldabilidad, estanquidad a gases y líquidos y durabilidad de las características anteriores. Además contarán con un marcado permanente en el que se especifique su designación cada 60 cm. El aislamiento preceptivo en tuberías contará con marcado CE según la norma armonizada propia del tipo de aislante y se ajustarán en prestaciones a lo estipulado en el RITE.

Bomba de circulación o ventilador

Sistema de control: Puede controlarse por válvulas termostáticas o termostatos situados en locales y/o en exteriores.

Sistema de consumo: Radiadores, convectores, rejillas, difusores, etc. Los radiadores contarán con marcado CE y seguirán las especificaciones de la norma UNE-EN 442-1 especificando potencia térmica, dimensiones, presión y temperatura máxima de servicio.

Sistema de acumulación.

Accesorios: Válvulas, dilatadores, purgadores, intercambiador, vaso de expansión, conductos de humo, aislantes térmicos, etc.

### **Puesta en obra**

La instalación se adaptará a lo dispuesto en la Exigencia "Suministro de Agua" desarrollada en el Documento Básico de Salubridad del Código Técnico de la Edificación y al Real Decreto 1027/2007 Reglamento de Instalaciones Térmicas en los Edificios RITE, normas de la empresa suministradora y normas UNE correspondientes.

La empresa instaladora estará habilitada por el órgano competente de la Comunidad Autónoma y emitirá el correspondiente certificado de la instalación firmado por la propia empresa y en su caso por el director de la instalación todo ello según lo especificado en el RITE.

Las calderas y bombas de calor quedarán bien ancladas a los soportes y disponiendo de los mecanismos necesarios para que no transmitan ruidos ni vibraciones.

Los tubos de calefacción se mantendrán a una distancia mínima de 25 cm del resto de instalaciones, tendrán recorridos lo más cortos posible evitando los cambios de dirección y sección. Se colocarán paralelos a la estructura o a escuadra, tendrán tres ejes perpendiculares, quedarán distanciados 3 cm de los paramentos y en caso de conductos para líquidos tendrán pendientes del 0,5 %. Todos los conductos quedarán aislados térmicamente según IT 1.2.4.2.1. del RITE.

Si las uniones entre conductos se realizan con brida, se colocará una junta fibrosa o elástica para garantizar la unión. Si las uniones se realizan con rosca, éstas se recubrirán con cáñamo, teflón u otro material. Si las uniones se realizan mediante soldadura, se asegurará de que están limpios los elementos a unir.

En tramos rectos de gran longitud se instalarán compensadores de dilatación según UNE100156.

Las válvulas quedarán colocadas en lugares accesibles. En diámetros >DN 32 se evitarán las válvulas de retención de clapeta para evitar los golpes de ariete y en >DN100 serán motorizadas.

La red de ACS contará con los criterios de puesta en obra similares a lo dispuesto para el apartado de fontanería de este mismo pliego.

Los elementos de consumo quedarán fijados, nivelados y de forma que se puedan manipular sus llaves. Se dispondrá de toma de ACS para lavadora y lavavajillas.

En redes de ACS mayores de 15 m se contará con red de retorno que discurrirá paralela a la red de impulsión.

Deben utilizarse elementos elásticos y sistemas antivibratorios en las sujeciones o puntos de contacto que produzcan vibraciones entre las instalaciones y los elementos constructivos.

Los conductos de evacuación de humos serán resistentes a los productos agresivos de la combustión, en el caso de metálicos será de acuerdo a la UNE 123001.

### **Control, criterios de aceptación y rechazo y verificaciones en el edificio terminado**

El constructor realizará una prueba de presión a los depósitos de combustibles líquidos que llevarán el nombre del fabricante, la fecha de construcción y la contrastación que garantice que se ha realizado la prueba de presión.

Por cada equipo se hará una inspección de la instalación de calderas, de su correcta colocación, uniones, dimensiones... De las tuberías se comprobarán sus diámetros, fijaciones, uniones y recubrimientos de minio, calorifugado, y distancias mínimas.

Una vez terminada la instalación se harán pruebas de servicio: prueba hidrostática de tuberías según UNES 100151 ó UNE-ENV 12108, de redes de conductos, de libre dilatación y de eficiencia térmica y de funcionamiento y para la chimenea se hará prueba de estanquidad según especificaciones del fabricante. Todas las pruebas según la ITE 02 del RITE. Se comprobará la limpieza de filtros, presiones, tarado de elementos de seguridad, la calidad y la confortabilidad.

Tras el ajuste y equilibrado que el instalador realizará según I.T. 2.3 del RITE, la empresa instaladora facilitará un informe final de las pruebas efectuadas.

La red de ACS contará con los criterios de control y aceptación rechazo similares a lo dispuesto para el apartado de fontanería de este mismo pliego.

### **Criterios de medición y valoración**

En caso de que en el presupuesto del proyecto o el contrato de obra no se especifiquen otros criterios, se adoptarán las siguientes pautas de medición y valoración:

Se medirá la unidad o longitud terminada y probada.

### **Condiciones de conservación y mantenimiento**

Se exponen a continuación las condiciones básicas y generales de conservación y mantenimiento. En el preceptivo "Libro del Edificio", a redactar tras la finalización de la obra, se incluirá mayor detalle de las mismas.

El circuito de calefacción se mantendrá siempre lleno de agua, aunque no esté en funcionamiento.

Con la previsión de fuertes heladas, la caldera funcionará sin apagarla del todo o se utilizarán anticongelantes.

No se obstruirán los conductos o rejillas de ventilación de los cuartos de calderas.

Periódicamente se realizará mantenimiento por una empresa mantenedora autorizada en los términos especificados en el RITE.

Diariamente se comprobará el nivel de agua, semanalmente: apertura y cierre de las válvulas, limpieza de cenicero y parrillas y anualmente, antes de temporada, el técnico realizará revisión.

Del mismo modo, se realizará inspección de los generadores de calor y de la instalación completa con la periodicidad señalada en la I.T. 4.

La red de ACS contará con los criterios de conservación y mantenimiento similares a lo dispuesto para el apartado de fontanería de este mismo pliego.

### **GAS**

#### **Descripción**

Instalaciones para la recepción, almacenamiento, distribución y/o suministro de gas natural, gas ciudad, propano o butano.



### **Materiales**

Depósitos: Pueden ser aéreos, enterrados, semienterrados o de cubierta.

Red de distribución: Constituida por canalizaciones de cobre, acero, acero inoxidable..., tomas, filtros, elementos de corte, regulación y control. Los tubos de cobre irán acompañados de la declaración de prestaciones exigida por el marcado CE según la norma armonizada UNE-EN 1057, declarando expresamente la reacción al fuego, resistencia al aplastamiento, resistencia a la presión, tolerancias dimensionales, resistencia a las altas temperaturas, soldabilidad, estanquidad a gases y líquidos y durabilidad de las características anteriores. Además contarán con un marcado permanente en el que se especifique su designación cada 60 cm.

Equipos de control y protección: Formado por el cuadro de maniobra, cuadro de alarma en la central de almacenamiento y señales de alarma en cada planta.

Accesorios: Toma de tierra para el depósito, válvulas, llaves, etc.

### **Puesta en obra**

Se cumplirá el Real Decreto 919/2006, Reglamento técnico de distribución y utilización de combustibles gaseosos y sus instrucciones técnicas complementarias.

La empresa instaladora estará habilitada por el órgano competente de la Comunidad Autónoma y emitirá el correspondiente certificado de la instalación firmado por la propia empresa y en su caso por el director de la instalación.

El diseño, construcción, montaje y explotación de los depósitos se realizará con arreglo a lo establecido en la norma UNE 60250. Se conectarán a tierra de forma independiente al edificio y se asentarán sobre suelo impermeable, con pendiente hacia un orificio de desagüe. Quedarán protegidos frente a la corrosión de forma activa y pasiva. Los depósitos y equipos quedarán rodeados de forma que se impida el paso a personas ajenas y se permita la ventilación. Los depósitos aéreos se rodearán mediante una valla de 2 m de altura. Los depósitos enterrados se anclarán a la losa de hormigón para evitar que asciendan.

Las instalaciones de distribución de combustibles gaseosos por canalización deberán diseñarse de acuerdo con los requisitos establecidos en las normas UNE-EN 12007, UNE-EN 1594, UNE-EN 12186, UNE-EN 12327, UNE 60310, UNE 60311 y UNE 60312.

Los tubos tendrán la mínima longitud posible, discurrirán por cavidades ventiladas o estarán cubiertos por vainas de protección estancas y abiertas al exterior albergando un único conducto cada vaina. Los tubos quedarán distanciados del suelo un mínimo de 50 mm, 30 mm de otras tuberías paralelas y 10 mm en cruce con conductos de electricidad, saneamiento, agua y telefonía.

Si las instalaciones van enterradas, los tubos tendrán una pendiente mínima del 1% y dispondrá de arquetas accesibles cada 10 m y en los cambios de dirección y válvulas.

Las tuberías no quedarán en contacto con otras tuberías o con armazón metálico.

Las instalaciones vistas serán accesibles, y no podrán sufrir deterioros por choques o cualquier otro agente para lo que se le dotará de los elementos de protección necesarios. No quedarán cerca de bocas de aireación, ventilaciones o tragaluces.

Los locales en los que se localicen aparatos de gas tendrán una ventilación permanente con tomas de aire exteriores, que no tengan cerca salidas de humo, gases, polvo, etc.

Los productos de combustión serán evacuados de forma que el orificio de salida tenga una sección libre de 100 cm<sup>2</sup>, y la boca inferior quede distanciada un mínimo de 1,80 m del suelo y 1 m del techo.

La red de distribución llevará válvulas de toma y de seccionamiento, a las que se pueda acceder fácilmente, y llevará indicado el gas que transporta y el sector al que sirve. Si las tuberías atraviesan muros o fachadas se colocarán pasamuros. Serán necesarios reguladores de presión en el caso de que la presión de distribución sea mayor que la de uso.

Deben utilizarse elementos elásticos y sistemas antivibratorios en las sujeciones o puntos de contacto que produzcan vibraciones entre las instalaciones y los elementos constructivos.

### **Control, criterios de aceptación y rechazo y verificaciones en el edificio terminado**

Previamente a la puesta en servicio de la instalación se realizarán las pruebas de resistencia y estanquidad previstas en las normas UNE 60310, UNE 60311 y UNE 60312. La instalación, los elementos y los materiales cumplirán las normas UNE correspondientes.

Por cada instalación se comprobará: accesibilidad de elementos; estanquidad de uniones; acoplamientos correctos; cotas, diámetros y dimensiones; filtros; ventilación; conexiones correctas; distancias entre soportes y tuberías; distancias a otros elementos; pendientes; colocación y precintado de llaves y válvulas; existencia de by-pass en el regulador de presión; que no sobresalgan las tapas del pavimento; colocación de pasamuros y protecciones; colocación de rejillas en lugares de consumo; fijaciones; homologación de válvulas; que no haya metales diferentes en contacto; etc.

Se harán pruebas de servicio a la instalación, que consistirán en pruebas de resistencia mecánica y de estanquidad, eliminación de partículas sólidas en el interior de conductos, funcionamiento de válvulas de seguridad, que no haya conexiones intercambiadas o falte alguna, sistema de alarma, alimentación eléctrica y fuerzas de emergencia, purgado, prueba de fuerza y funcionamiento eléctrico y mecánico de la instalación.

### **Criterios de medición y valoración**

En caso de que en el presupuesto del proyecto o el contrato de obra no se especifiquen otros criterios, se adoptarán las siguientes pautas de medición y valoración:

Se medirá la unidad o longitud terminada y probada.

### **Condiciones de conservación y mantenimiento**

Se exponen a continuación las condiciones básicas y generales de conservación y mantenimiento. En el preceptivo "Libro del Edificio", a redactar tras la finalización de la obra, se incluirá mayor detalle de las mismas.

Cualquier modificación o manipulación de la instalación será realizada por un instalador acreditado.

Cada cinco años, y dentro del año natural de vencimiento de este período, los distribuidores de gases combustibles efectuarán una inspección de las instalaciones de sus respectivos usuarios. Consistirá básicamente en la comprobación de la estanquidad de la instalación receptora, y la verificación del buen estado de conservación de la misma, la combustión higiénica de los aparatos y la correcta evacuación de los productos de la combustión, de acuerdo con el procedimiento descrito en las normas UNE 60670. También se comprobará el estado de la protección catódica de las canalizaciones de acero enterradas.

## **SANEAMIENTO**

### **Descripción**

Instalaciones destinadas a la evacuación de aguas pluviales y fecales hasta la acometida, fosa séptica o sistema de depuración, pudiendo hacerse mediante sistema unitario o separativo.

### **Materiales**

Arquetas.

Colectores y bajantes de hormigón, plástico, fundición, gres, cobre, etc. En el caso de tuberías de fundición irán acompañadas de la declaración de prestaciones exigida por el marcado CE según la norma armonizada UNE-EN 877 declarando expresamente descripción y uso, reacción al fuego, resistencia a la presión interior, al choque, tolerancias dimensionales, estanquidad y durabilidad.

Desagües y derivaciones hasta bajante de plástico y plomo.

Botes sifónicos.

Otros elementos: en algunas ocasiones pueden llevar también columna de ventilación, separador de grasas y fangos o hidrocarburos, pozos de registro, bombas de elevación, sondas de nivel, etc.

### **Puesta en obra**

La instalación se adaptará a lo dispuesto en la Exigencia "Evacuación de aguas" desarrollada en el Documento Básico de Salubridad del Código Técnico de la Edificación, a las normas UNE correspondientes, a las Normas de la empresa suministradora del servicio y a las Ordenanzas Municipales.

Los colectores pueden disponerse enterrados o colgados. Si van enterrados los tramos serán rectos y la pendiente uniforme mínima del 2% con arquetas cada 15 m en tramos rectos, en el encuentro entre bajante y colector y en cambios de dirección y sección. Antes de la conexión al alcantarillado se colocará una arqueta general sifónica registrable. Las arquetas apoyarán sobre losa de hormigón y sus paredes estarán perfectamente enfoscadas y bruñidas o serán de hormigón o materiales plásticos y los encuentros entre paredes se harán en forma de media caña.

En colectores suspendidos la pendiente mínima será del 1,5 % y se colocarán manguitos de dilatación y en cada encuentro o cada 15 m se colocará un tapón de registro. Se colocarán manguitos pasatubos para atravesar forjados o muros, evitando que queden uniones de tuberías en su interior. Los cambios de dirección se harán con codos de 45° y se colocarán abrazaderas a una distancia que eviten flechas mayores de 3 mm.

La unión entre desagües y bajantes se hará con la máxima inclinación posible, nunca menor de 45°.

Deben utilizarse elementos elásticos y sistemas antivibratorios en las sujeciones o puntos de contacto que produzcan vibraciones entre las instalaciones y los elementos constructivos.

Las bajantes se instalarán aplomadas, se mantendrán separadas de paramentos y sobrepasarán el elemento más alto del edificio y quedarán distanciadas 4 m de huecos y ventanas. En caso de instalar ventilaciones secundarias se cuidará que no puedan ser obstruidas por suciedad o pájaros. Para bajantes mayores de 10 plantas se dispondrán quiebros intermedios para disminuir el impacto de caída.

Si los colectores son de plástico, la unión se hará por enchufe, o introduciendo un tubo 15 cm en el otro, y en ambos casos se sellará la unión con silicona. La red horizontal y las arquetas serán completamente herméticas.

Las fosas sépticas y los pozos prefabricados contarán con marcado CE según norma armonizada UNE-EN 12566 y apoyarán sobre bases de arena. Antes de poner en funcionamiento la fosa, se llenará de agua para comprobar posibles asentamientos del terreno.

Deben disponerse cierres hidráulicos registrables en la instalación que impidan el paso del aire contenido en ella a los locales. Para ello se dispondrán sifones individuales en cada aparato, botes sifónicos, sumideros sifónicos y arquetas sifónicas no colocando en serie cierres hidráulicos.

La altura mínima del cierre hidráulico será de 50 mm para usos continuos y 70 mm para discontinuos.

Se instalarán subsistemas de ventilación tanto en las redes de fecales como en las pluviales.

### **Control, criterios de aceptación y rechazo y verificaciones en el edificio terminado**

Se identificarán los tubos, se comprobarán los tipos, diámetros y marcados. Los tubos de PVC, llevarán distintivo ANAIP y si lo dispone la Dirección de Obra se harán ensayos según normas UNE de identificación, aspecto, medidas y tolerancias. Los tubos de hormigón dispondrán de marcado CE según UNE-EN 1916 declarando expresamente uso previsto, resistencia al aplastamiento de los tubos y piezas complementarias, resistencia longitudinal a flexión, estanquidad frente al agua de los tubos, piezas complementarias y juntas, condiciones de durabilidad y de uso apropiadas para el uso previsto, durabilidad de las juntas.

Los pozos dispondrán de marcado CE según UNE-EN 1917 declarando expresamente el uso previsto y descripción, tamaño de la abertura-dimensiones, resistencia mecánica, capacidad para soportar la carga de cualquiera de los pates, estanquidad frente al agua y durabilidad.

Se comprobará la correcta situación y posición de elementos, sus formas y dimensiones, la calidad de los materiales, la pendiente, la verticalidad, las uniones, los remates de ventilación, las conexiones, el enrase superior de fosas sépticas y pozos de decantación con pavimento, la libre dilatación de los elementos respecto a la estructura del edificio, y en general una correcta ejecución de la instalación de acuerdo con las indicaciones de proyecto.

Se harán pruebas de servicio comprobando la estanquidad de conducciones, bajantes y desagües, así como de fosas sépticas y pozos de decantación.

La red horizontal se cargará por partes o en su totalidad con agua a presión de entre 0,3 y 0,6 mbar durante 10 minutos. Se comprobará el 100 % de uniones, entronques y derivaciones.

También se puede realizar la prueba con aire o con humo espeso y de fuerte olor.

Los pozos y arquetas se someterán a pruebas de llenado.

Se comprobará el correcto funcionamiento de los cierres hidráulicos de manera que no se produzcan pérdidas de agua por el accionamiento de descargas que dejen el cierre por debajo de 25 mm.

Se realizarán pruebas de vaciado abriendo los grifos en el mínimo caudal y comprobando que no se producen acumulaciones en 1 minuto.

### **Criterios de medición y valoración**

En caso de que en el presupuesto del proyecto o el contrato de obra no se especifiquen otros criterios, se adoptarán las siguientes pautas de medición y valoración:

Se medirá la unidad o longitud terminada y probada.

### **Condiciones de conservación y mantenimiento**

Se exponen a continuación las condiciones básicas y generales de conservación y mantenimiento. En el preceptivo "Libro del Edificio", a redactar tras la finalización de la obra, se incluirá mayor detalle de las mismas.

No se puede modificar o cambiar el uso de la instalación sin previa consulta de un técnico especialista.

Los sumideros, botes sifónicos y sifones individuales deberán permanecer siempre con agua, para que no se produzcan malos olores.

2 veces al año se limpiarán y revisarán: sumideros, botes sifónicos y conductos de ventilación de la instalación y en el caso de existir las arquetas separadoras de grasas.

Una vez al año se revisarán colectores suspendidos, arquetas sumidero, pozos de registro y en su caso, bombas de elevación.

Revisión general de la instalación cada 10 años, realizando limpieza de arquetas a pie de bajante, de paso y sifónicas, pudiendo ser con mayor frecuencia en el caso de detectar olores.

## **ELECTRICIDAD**

### **Descripción**

Formada por la red de captación y distribución de electricidad en baja tensión que transcurre desde la acometida hasta los puntos de utilización y de puesta a tierra que conecta la instalación a electrodos enterrados en la tierra para reconducir fugas de corriente.

### **Materiales**

Acometida.

Línea repartidora.

Contadores.

Derivación individual.

Cuadro general de protección y distribución: Interruptores diferenciales y magnetotérmicos.

Interruptor control de potencia.

Instalación interior.

Mecanismos de instalación.

Electrodo de metales estables frente a la humedad y la acción química del terreno.

Líneas enlace con tierra. Habitualmente un conductor sin cubierta.

Arqueta de puesta a tierra.

Tomas de corriente.

**Puesta en obra**

Cumplirán el Reglamento Electrotécnico para Baja Tensión del 2 de agosto de 2002 y sus Instrucciones Técnicas Complementarias, las Normas propias de la compañía suministradora y las normas UNE correspondientes.

La instalación la llevará a cabo un instalador en baja tensión que desarrollará su actividad en el seno de una empresa instaladora de baja tensión habilitada. Las arquetas se colocarán a distancias máximas de 50 m y en cambios de dirección en circuitos, cambios de sección de conductores, derivaciones, cruces de calzada y acometidas a puntos de luz.

La caja general de protección estará homologada, se instalará cerca de la red de distribución general y quedará empotrada en el paramento a un mínimo de 30 cm del suelo y según las disposiciones de la empresa suministradora y lo más alejada posible de instalaciones de agua, gas, teléfono, etc. Las puertas estarán protegidas contra la corrosión y no podrán introducirse materiales extraños a través de ellas.

La línea repartidora irá por zonas comunes y en el interior de tubos aislantes.

El recinto de contadores estará revestido de materiales no inflamables, no lo atravesarán otras instalaciones, estará iluminado, ventilado de forma natural y dispondrá de sumidero.

Las derivaciones individuales discurrirán por partes comunes del edificio por tubos enterrados, empotrados o adosados, siempre protegidas con tubos aislantes, contando con un registro por planta. Si las tapas de registro son de material combustible, se revestirán interiormente con un material no combustible y en la parte inferior de los registros se colocará una placa cortafuego. Las derivaciones de una misma canaladura se colocarán a distancias a eje de 5 cm como mínimo.

Los cuadros generales de distribución se empotrarán o fijarán, lo mismo que los interruptores de potencia. Estos últimos se colocarán cerca de la entrada de la vivienda a una altura comprendida entre 1,5 y 2 m.

Los tubos de la instalación interior irán por rozas con registros a distancias máximas de 15 m Las rozas verticales se separarán al menos 20 cm de cercos, su profundidad será de 4 cm y su anchura máxima el doble de la profundidad. Si hay rozas paralelas a los dos lados del muro, estarán separadas 50 cm Se cubrirán con mortero o yeso. Los conductores se unirán en las cajas de derivación, que se separarán 20 cm del techo, sus tapas estarán adosadas al paramento y los tubos aislantes se introducirán al menos 0,5 cm en ellas.

Según lo especificado en el Código Técnico de la Edificación las lámparas utilizadas en la instalación de iluminación tendrán limitada las pérdidas de sus equipos auxiliares, por lo que la potencia del conjunto lámpara más equipo auxiliar no superará los valores indicados en las tablas siguientes:

Lámparas de descarga

	Potencia total del conjunto (W)	Potencia total del conjunto (W)	Potencia total del conjunto (W)
Potencia nominal de lámpara (W)	Vapor de mercurio	Vapor de sodio alta presión	Vapor halogenuros metálicos
50	60	62	--
70	--	84	84
80	92	--	--
100	--	116	116
125	139	--	--
150	--	171	171
250	270	277	270 (2.15 A) 277 (3 A)
400	425	435	425 (3.5 A) 435 (4.6 A)

**NOTA:** Estos valores no se aplicarán a los balastos de ejecución especial tales como secciones reducidas o reactancias de doble nivel.

Lámparas halógenas de baja tensión

Potencia nominal de lámpara (W)	Potencia total del conjunto (W)
35	43
50	60
2x35	85
3x25	125
2x50	120

Para la puesta a tierra se colocará un cable alrededor del edificio al que se conectarán los electrodos situados en arquetas registrables. Las uniones entre electrodos se harán mediante soldadura autógena. Las picas se hincarán por tramos midiendo la resistencia a tierra. En vez de picas se puede colocar una placa vertical, que sobresalga 50 cm del terreno cubierta con tierra arcillosa.

**Control, criterios de aceptación y rechazo y verificaciones en el edificio terminado**

El cableado contará con marcado CE según norma armonizada UNE-EN 50575. Llevarán la marca AENOR todos los conductores, mecanismos, aparatos, cables y accesorios. Los contadores dispondrán de distintivo MICT. Los instaladores serán profesionales cualificados con la correspondiente autorización.

Se comprobará que los conjuntos de las lámparas y sus equipos auxiliares disponen de un certificado del fabricante que acredite su potencia total.

Se comprobará la situación de los elementos que componen la instalación, que el trazado sea el indicado en proyecto, dimensiones, distancias a otros elementos, accesibilidad, funcionalidad, y calidad de los elementos y de la instalación.

Finalmente se harán pruebas de servicio comprobando la sensibilidad de interruptores diferenciales y su tiempo de disparo, resistencia al aislamiento de la instalación, la tensión de defecto, la puesta a tierra, la continuidad de circuitos, que los puntos de luz emiten la iluminación indicada, funcionamiento de motores y grupos generadores. La tensión de contacto será menor de 24 V o 50 V, según sean locales húmedos o secos y la resistencia será menor que 10 ohmios.

Las tolerancias máximas admisibles serán:

Dimensiones de caja general de protección: +-1 %

Enrase de tapas con el pavimento: +-0,5 cm.

Acabados del cuadro general de protección: +- 2 mm

Profundidad del cable conductor de la red de tierra: -10 cm.

**Criterios de medición y valoración**

En caso de que en el presupuesto del proyecto o el contrato de obra no se especifiquen otros criterios, se adoptarán las siguientes pautas de medición y valoración:

Se medirá la unidad o longitud terminada y probada.

**Condiciones de conservación y mantenimiento**

Se exponen a continuación las condiciones básicas y generales de conservación y mantenimiento. En el preceptivo "Libro del Edificio", a redactar tras la finalización de la obra, se incluirá mayor detalle de las mismas.

Según lo especificado en el Código Técnico de la Edificación, para garantizar el mantenimiento de los parámetros luminotécnicos y la eficiencia energética de la instalación, se elaborará en el proyecto un plan de mantenimiento de las instalaciones de iluminación que contemplará, las operaciones de reposición de lámparas con la frecuencia de reemplazamiento, la limpieza de luminarias con la metodología prevista y la limpieza de la zona iluminada, con la periodicidad necesaria.

Prohibido conectar aparatos con potencias superiores a las previstas para la instalación, o varios aparatos cuya potencia sea superior.

Cualquier anomalía se pondrá en conocimiento de instalador electricista autorizado.

Se comprobará el buen funcionamiento de los interruptores diferenciales mensualmente.

Revisión anual del funcionamiento de todos los interruptores del cuadro general de distribución.

## **TELECOMUNICACIONES**

### **Descripción**

Instalaciones para captar, reproducir y distribuir las señales de telecomunicaciones desde el suministro hasta los puntos de consumo.

### **Materiales**

Cumplirán con lo establecido en el RD 346/2011 y en las ITC.

Sistema de captación: Formado por un mástil de acero galvanizado conectado a la puesta a tierra, por antenas para recepción de señales de radiodifusión sonora y televisión procedentes de señales terrestres y de satélite, por los equipamientos necesarios para entregar la señal al equipamiento de cabecera.

Equipamiento de cabecera: Formado por canalización de enlace, RITS, amplificador, cajas de distribución y cable coaxial.

Redes de distribución, dispersión e interior de usuario, punto de acceso al usuario y toma de usuario.

Regletas de conexión

### **Puesta en obra**

Las antenas quedarán fijadas al mástil, sujeto a su vez a un elemento resistente de cubierta cuidando de no deteriorar la impermeabilización. El mástil estará formado de forma que impida la entrada de agua o bien permita su evacuación. Quedará situado a una distancia mínima de 5 m a otro mástil u obstáculo, a una distancia de 1,5 veces la altura del mástil a una línea eléctrica, y resistirá vientos de 130 km/h o 150 km/h, según se encuentre a una altura del suelo menor o mayor que 20 m respectivamente.

Para poder llevar a cabo en el futuro las labores de instalación de nuevos cables o, en su caso, sustitución de alguno de los cables instalados inicialmente, se conservarán siempre las guías en el interior de los sistemas de canalización formados por tubos de la ICT, tanto si la ocupación de los mismos fuera nula, parcial o total. En casos de ocupación parcial o total las guías en ningún caso podrán ser metálicas.

Los de las canalizaciones externa, de enlace y principal serán de pared interior lisa.

Se instalarán redes que pueden ejecutarse son cables de pares trenzados (cumplirán con UNE-EN 50288), de pares (cumplirán con UNE-EN 212001), coaxiales (cumplirán con UNE-EN 50117) o fibra óptica (cumplirán con UNE-EN 50288).

Como norma general, las canalizaciones deberán estar, como mínimo, a 100 mm de cualquier encuentro entre dos paramentos.

Como norma general, se procurará la máxima independencia entre las instalaciones de telecomunicación y las del resto de servicios y, salvo excepciones justificadas, las redes de telecomunicación no podrán alojarse en el mismo compartimento utilizado para otros servicios. Los cruces con otros servicios se realizarán preferentemente pasando las canalizaciones de telecomunicación por encima de las de otro tipo, con una separación entre la canalización de telecomunicación y las de otros servicios de, como mínimo, de 100 mm para trazados paralelos y de 30 mm para cruces, excepto en la canalización interior de usuario, donde la distancia de 30 mm será válida en todos los casos.

En cruces entre conducciones de telecomunicaciones y otros servicios, las primeras siempre quedarán por encima.

Las rozas tendrán una anchura máxima del doble de la profundidad y se rellenarán con yeso o mortero. Si van por las dos caras de un mismo tabique, quedarán separadas un mínimo de 50 cm.

Todos los materiales metálicos quedarán conectados a tierra.

### **Control, criterios de aceptación y rechazo y verificaciones en el edificio terminado**

El cableado contará con marcado CE según norma armonizada UNE-EN 50575. Los materiales a controlar serán las arquetas de entrada y enlace, conductos, tubos, canaletas y accesorios, armarios de enlace, registros principales, secundarios y de terminación de la red y toma según RD 346/2011.

Se inspeccionará la puesta en obra del equipo de captación, amplificación y distribución, de cajas de derivación y toma, las fijaciones, anclajes, verticalidad, dimensiones, situación, penetración de tubos, conexiones, enrase de tapas con paramento...

Una vez ejecutada la instalación se harán pruebas de servicio: se hará una comprobación de uso por toma, de cada instalación telefónica, de los niveles de calidad para servicios de radiodifusión sonora y televisión; en las instalaciones de antenas se hará una prueba por toma, de requisitos eléctricos. Los resultados de ambas pruebas cumplirán lo establecido en el RD 346/2011, y se harán en presencia del instalador. En las instalaciones de antenas se hará también una prueba de uso del 25 % de los conductos, comprobando que se ha instalado hilo guía.

Las tolerancias máximas admisibles serán:

Verticalidad del mástil de antenas: 0,5 %.

Enrase de tapa con paramento: +-2 mm.

Dimensiones del hueco de la acometida en telefonía: +-3 mm.

Penetración tubos de telefonía en cajas: -2 mm.

Situación armarios de registro secundario en telefonía: +-5 cm.

Enrase de armarios de registro secundario con paramento: +-5 mm.

Situación de cajas de paso y de toma en telefonía: +-2 cm.

### **Criterios de medición y valoración**

En caso de que en el presupuesto del proyecto o el contrato de obra no se especifiquen otros criterios, se adoptarán las siguientes pautas de medición y valoración:

Se medirá la unidad o longitud terminada y probada.

### **Condiciones de conservación y mantenimiento**

Se exponen a continuación las condiciones básicas y generales de conservación y mantenimiento. En el preceptivo "Libro del Edificio", a redactar tras la finalización de la obra, se incluirá mayor detalle de las mismas.

La manipulación o ampliación de la red interior, se realizará por técnico especialista.

La aparición de cualquier anomalía se pondrá en conocimiento de un técnico especialista.

Cada 6 meses o después de fuertes vendavales, el usuario revisará la instalación para detectar posibles anomalías.

Cada 5 años, un técnico especialista realizará una revisión general del sistema.

## **ILUMINACIÓN**

### **Descripción**

Instalaciones dispuestas para la iluminación comprendiendo luminarias, lámparas y conexiones a circuito eléctrico correspondiente.

### **Materiales**

Cumplirán con lo establecido en el Reglamento Electrotécnico para Baja y sus Instrucciones Técnicas Complementarias, las instrucciones del fabricante, las normas UNE correspondientes y contarán con el preceptivo marcado CE.

Luminarias: Definidas en documento de presupuesto y planos vendrán a obra acompañadas de las instrucciones del fabricante que entre otras informaciones detallará condiciones de montaje, grado de estanquidad, potencia máxima admitida y tensión.

Lámparas: En el suministro se detallará marca comercial, potencia, tensión y temperatura de color.

Equipamiento según tipología. En fluorescencia cebadores y balastos.  
Sistemas de control de alumbrado.  
Regletas de conexión y cableado.

#### **Puesta en obra**

Cumplirán el Reglamento Electrotécnico para Baja Tensión del 2 de agosto de 2002 y sus Instrucciones Técnicas Complementarias, las Normas propias de la compañía suministradora y las normas UNE correspondientes.

La fijación de luminarias se realizará siguiendo las instrucciones del fabricante y en todo caso quedará garantizada su solidez y estabilidad. La instalación de equipos se realizará con los circuitos sin tensión. No se manipulará directamente con la mano aquellos tipos de lámparas para los que el fabricante recomienda en sus instrucciones una manipulación sin contacto.

Previo a la instalación se comprobará que el grado de protección es apropiado a su ubicación y a lo dispuesto en otros documentos de proyecto. El instalador extremará la precaución en emplear conductores de sección compatibles con la potencia. Todos los materiales metálicos quedarán conectados a tierra.

#### **Control, criterios de aceptación y rechazo y verificaciones en el edificio terminado**

El cableado contará con marcado CE según norma armonizada UNE-EN 50575. Los materiales a controlar en la recepción serán luminarias, lámparas y accesorios.

Para garantizar que la iluminación final es la deseada, se contemplará especial atención en el replanteo de equipos y potencias y demás parámetros de las lámparas.

Se inspeccionará la puesta en obra de fijaciones y conexiones.

Una vez ejecutada la instalación se harán pruebas de servicio en presencia del instalador.

Las tolerancias máximas admisibles serán:

Posición de luminarias +- 8 cm.

#### **Criterios de medición y valoración**

En caso de que en el presupuesto del proyecto o el contrato de obra no se especifiquen otros criterios, se adoptarán las siguientes pautas de medición y valoración:

Se medirá la unidad totalmente instalada, terminada y probada incluyendo la conexión al circuito eléctrico correspondiente.

#### **Condiciones de conservación y mantenimiento**

Se exponen a continuación las condiciones básicas y generales de conservación y mantenimiento. En el preceptivo "Libro del Edificio", a redactar tras la finalización de la obra, se incluirá mayor detalle de las mismas.

La manipulación o ampliación de la red interior, se realizará por técnico especialista.

Cada 6 meses se comprobará la no existencia de lámparas fundidas, agotadas o con un rendimiento luminoso menor del exigible.

Cada año se limpiarán con un trapo seco las lámparas y con trapo húmedo y agua jabonosa las luminarias.

#### **VENTILACIÓN**

##### **Descripción**

Instalaciones destinadas a la expulsión de aire viciado del interior de los locales y renovación de aire del exterior en los mismos. Sistemas de ventilación natural, híbrido o mecánicos. Con o sin recuperación de energía. De flujo simple o doble flujo.

##### **Materiales**

Redes de distribución: Tuberías y accesorios de chapa metálica de cobre o acero, de fibra de vidrio, PVC, etc. Los conductos serán lisos, no presentarán imperfecciones interiores ni exteriores, rugosidades ni rebabas, estarán limpios, no desprenderán fibras ni gases tóxicos, no permitirán la formación de esporas ni bacterias, serán estancos al aire y al vapor de agua, no propagarán el fuego y resistirán los esfuerzos a los que se vean sometidos. Los conductos de chapa se realizarán según UNE 100102:88.

Equipos mecánicos de ventilación: extractores, aspiradores mecánicos, impulsores... De flujo simple, doble flujo, con o sin intercambiador de calor.

Otros elementos: Como filtros, rejillas, aspiradores estáticos, ventiladores...

##### **Puesta en obra**

La instalación se adaptará a lo dispuesto en la Exigencia "Calidad del aire interior" desarrollada en el Documento Básico de Salubridad del Código Técnico de la Edificación, a las norma UNE correspondientes y a las Ordenanzas Municipales.

La situación, recorrido y características de la instalación serán las indicadas en proyecto. Se procurará que los recorridos sean lo más cortos posible.

Las aberturas de extracción se colocarán a una distancia del techo menor de 10 cm.

Las aberturas de ventilación directas con el exterior tendrán un diseño que evite la entrada de agua en caso de lluvia. Todas las aberturas al exterior contarán con protección antipájaros.

Los conductos deben tener una sección uniforme, carecer de obstáculos, rebabas... y ser de difícil acumulación de suciedad.

Los conductos de admisión contarán con registros de limpieza cada un máximo de 10 m.

Los conductos de extracción por sistemas naturales han de ser verticales, en el caso de híbridos se permitirán inclinaciones de 15°.

Cuando los conductos sean cerámicos o prefabricados de hormigón se recibirán con mortero M-5a (1:6) evitando caídas de mortero al interior y enrasando las juntas por ambas caras.

Las fijaciones de los conductos serán sólidas de forma que no se produzcan vibraciones y no transmitan tensiones a los conductos. No vibrará ningún elemento de la instalación, especial cuidado se prestará a la maquinaria susceptible de provocar ruidos o vibraciones molestas, quedando aislados los locales que las alberguen y desolidarizados con elementos rígidos o estructurales del edificio. Los soportes de fijación para conductos estarán protegidos contra la oxidación.

El paso a través de forjados se realizará dejando una holgura mínima que se sellará convenientemente con materiales sellantes.

Los cortes de tuberías se harán perpendiculares a eje y se limpiarán las rebabas. Los doblados se harán de forma que no se retuerza ni aplaste la tubería.

Las instalaciones mecánicas e híbridas dispondrán de dispositivos que impidan la inversión del desplazamiento del aire en todos sus puntos.

Una vez terminada la instalación se harán todas las conexiones, se colocarán los elementos de regulación, control y accesorios, se limpiará su interior y se comprobará la estanquidad.

La instalación de equipos mecánicos será llevada a cabo por personal autorizado. El equipo se suspenderá del paramento interponiendo atenuadores acústicos, asegurando su correcta nivelación y garantizando la correcta evacuación de condensados.

##### **Control, criterios de aceptación y rechazo y verificaciones en el edificio terminado**

Se harán controles de la puesta en obra en cuanto a la situación de elementos, tipo, dimensiones, fijaciones, uniones, y calidad de los elementos y de la instalación.

De los conductos se controlará tipos y secciones, empalmes y uniones, la verticalidad y aplomo, pasos por forjados y paramentos verticales, registros y sustentaciones.

De otros elementos como rejillas, aireadores... se comprobará su posición, tipo, disposición, tamaño, protección al paso del agua exterior. Una vez terminada la instalación se harán pruebas de servicio comprobando el caudal de entrada y salida y su correcto equilibrado.

#### **Criterios de medición y valoración**

En caso de que en el presupuesto del proyecto o el contrato de obra no se especifiquen otros criterios, se adoptarán las siguientes pautas de medición y valoración:

Los conductos se medirán por metros lineales, y el resto de elementos por unidad terminada y probada.

#### **Condiciones de conservación y mantenimiento**

Se exponen a continuación las condiciones básicas y generales de conservación y mantenimiento. En el preceptivo "Libro del Edificio", a redactar tras la finalización de la obra, se incluirá mayor detalle de las mismas.

Cualquier modificación de la instalación se realizará por técnico especialista.

Cada 6 meses se realizará una revisión de filtros.

Cada año se limpiarán conductos, aberturas, aspiradores y filtros.

Cada 2 años se realizará una revisión del funcionamiento de los automatismos.

Cada 3 años se limpiarán ventiladores e intercambiador de los equipos mecánicos..

Cada 5 años se realizará comprobación de estanquidad de conductos y de la funcionalidad de los aspiradores.

#### **AIRE ACONDICIONADO**

##### **Descripción**

Instalaciones destinadas a la climatización de recintos, que además de la temperatura pueden modificar la humedad, movimiento y pureza del aire, creando un microclima confortable en el interior de los edificios.

##### **Materiales**

Todos los productos deberán cumplir los requisitos establecidos en las medidas de ejecución que les resulten de aplicación de acuerdo con lo dispuesto en el Real Decreto 187/2011 de requisitos de diseño ecológico aplicables a los productos relacionados con la energía.

Unidad frigorífica o sistema por absorción: Está formada por un compresor, un evaporador, un condensador y un sistema de expansión.

Termostato de control.

Redes de distribución. I.T. 1.3.4.2.10. del RITE.

Tuberías y accesorios de chapa metálica, de fibra de vidrio, etc. Los conductos serán lisos, no presentarán imperfecciones interiores ni exteriores, rugosidades ni rebabas, estarán limpios, no desprenderán fibras ni gases tóxicos, no permitirán la formación de esporas ni bacterias, serán estancos al aire y al vapor de agua, no propagarán el fuego, resistirán los esfuerzos a los que se vean sometidos y resistirá la acción agresiva de productos de desinfección. Los metálicos cumplirán la UNE-EN 12237 y los no metálicos la UNE-EN 13403. Los tubos de cobre irán acompañados de la declaración de prestaciones exigida por el mercado CE según la norma armonizada UNE-EN 1057, declarando expresamente la reacción al fuego, resistencia al aplastamiento, resistencia a la presión, tolerancias dimensionales, resistencia a las altas temperaturas, soldabilidad, estanquidad a gases y líquidos y durabilidad de las características anteriores. Además contarán con un marcado permanente en el que se especifique su designación cada 60 cm. El aislamiento preceptivo en tuberías contará con marcado CE según la norma armonizada propia del tipo de aislante.

Elementos de consumo: Formado por ventiloconvectores, inductores, rejillas, difusores...

Otros elementos: Como filtros, ventiladores...

##### **Puesta en obra**

La instalación cumplirá el Real Decreto 1027/2007 Reglamento de Instalaciones Térmicas en los Edificios RITE y normas UNE correspondientes.

La empresa instaladora estará autorizada por el órgano competente de la Comunidad Autónoma y emitirá el correspondiente certificado de la instalación firmado por la propia empresa y en su caso por el director de la instalación todo ello según lo especificado en el RITE.

La situación, recorrido y características de la instalación serán las indicadas en proyecto. Se procurará que los recorridos sean lo más cortos posible.

Las redes de distribución atenderán a lo especificado en la UNE 100012.

La sección mínima de los conductos será la de la boca a la que esté fijado. El agua que pueda condensarse en su interior irá a la red de evacuación. Las fijaciones serán sólidas de forma que no se produzcan vibraciones y no transmitan tensiones a los conductos. No vibrará ningún elemento de la instalación, especial cuidado se prestará a la maquinaria susceptible de provocar ruidos o vibraciones molestas, quedando aislados los locales que las alberguen y desolidarizados con elementos rígidos o estructurales del edificio.

En las tuberías para refrigerantes las uniones se harán con manguitos y podrán dilatarse y contraerse libremente atravesando forjados y tabiques con camisas metálicas o de plástico. Los cortes de tuberías se harán perpendiculares a eje y se limpiarán las rebabas. Los doblados se harán de forma que no se retuerza ni aplaste la tubería. Los conductos se aislarán de forma individual, no pudiendo proteger varios tubos un mismo aislamiento.

Los soportes de fijación para conductos estarán protegidos contra la oxidación. Las uniones entre conductos de chapa galvanizada se harán engatilladas, con tiras transversales entre conductos y los equipos serán de material flexible e impermeables.

Los difusores y rejillas serán de aluminio y llevarán compuertas de regulación de caudal.

Una vez terminada la instalación se harán todas las conexiones, se colocarán los elementos de regulación, control y accesorios, se limpiará su interior y se comprobará la estanquidad antes de introducir el refrigerante.

##### **Control, criterios de aceptación y rechazo y verificaciones en el edificio terminado**

Los materiales y componentes tendrán las características definidas en la documentación del fabricante, en la normativa correspondiente, en proyecto y por la dirección facultativa. Llevarán una placa en la que se indique el nombre del fabricante, el modelo, número de serie, características y carga de refrigerante. Se harán controles de la puesta en obra en cuanto a la situación de elementos, dimensiones, fijaciones, uniones, y calidad de los elementos y de la instalación. Una vez terminada la instalación se harán pruebas de servicio para los conductos de aire: resistencia mecánica y estanquidad y para conductos de fluidos: prueba hidrostática de tuberías según UNEs 100151 ó UNE-ENV 12108, de redes de conductos, de libre dilatación y de eficiencia térmica y de funcionamiento y para la chimenea se hará prueba de estanquidad según especificaciones del fabricante. Todas las pruebas según la ITE 02 del RITE. Se comprobará la limpieza de filtros, presiones, tarado de elementos de seguridad, la calidad y la confortabilidad.

##### **Criterios de medición y valoración**

En caso de que en el presupuesto del proyecto o el contrato de obra no se especifiquen otros criterios, se adoptarán las siguientes pautas de medición y valoración:

Se medirá la unidad o longitud terminada y probada.

##### **Condiciones de conservación y mantenimiento**

Se exponen a continuación las condiciones básicas y generales de conservación y mantenimiento. En el preceptivo "Libro del Edificio", a redactar tras la finalización de la obra, se incluirá mayor detalle de las mismas.

Cualquier modificación de la instalación se realizará por técnico especialista.

Periódicamente se realizará mantenimiento por una empresa mantenedora autorizada en los términos especificados en el RITE.

Del mismo modo, se realizará inspección de los generadores de frío y de la instalación completa con la periodicidad señalada en la I.T. 4.

## **PROTECCIÓN contra INCENDIOS**

### **Descripción**

Instalaciones para detectar incendios, dar la señal de alarma y extinguirlos, con el fin de evitar que se produzcan o en caso de que se inicien, proteger a personas y materiales.

### **Materiales**

Extintores portátiles  
Bocas de incendio equipadas.  
Hidrantes exteriores  
Columna seca  
Sistema de detección y alarma.  
Rociadores de agua.  
Instalación automática de extinción.

### **Puesta en obra**

El diseño, la ejecución, la puesta en funcionamiento y el mantenimiento de las instalaciones, así como sus materiales, componentes y equipos, deben cumplir lo establecido en el Real Decreto 513/2017, por el que se aprueba el Reglamento de instalaciones de protección contra incendios, en sus disposiciones complementarias y en cualquier otra reglamentación específica que le sea de aplicación. La puesta en funcionamiento de las instalaciones requiere la presentación, ante el órgano competente de la Comunidad Autónoma, del certificado de la empresa instaladora, que estará debidamente habilitada ante la misma Comunidad Autónoma, al que se refiere el artículo 20 del citado reglamento.

Estarán terminados, limpios y nivelados los paramentos a los que se vayan a fijar los elementos de la instalación.

La separación mínima entre tuberías y entre éstas y elementos eléctricos será de 30 cm. Las canalizaciones se fijarán a los paramentos si son empotradas rellenando las rozas con mortero o yeso, y mediante tacos o tornillos si van por la superficie.

Si han de atravesar la estructura, lo harán mediante pasatubos. Las conexiones entre tubos serán roscadas y estancas, y se pintarán con minio. Si se hace reducción de diámetro, se hará excéntrica.

Deben utilizarse elementos elásticos y sistemas antivibratorios en las sujeciones o puntos de contacto que produzcan vibraciones entre las instalaciones y los elementos constructivos.

El diseño, la instalación, la puesta en servicio y el uso de los sistemas de detección y alarma de incendio, serán conformes a la norma UNE 23007-14.

Los bloques autónomos de iluminación de emergencia se colocarán a una altura del suelo de 2,10 m.

Las B.I.E. deberán montarse sobre un soporte rígido, de forma que la boquilla y la válvula de apertura manual y el sistema de apertura del armario, si existen, estén situadas, como máximo, a 1,50 m sobre el nivel del suelo.

Para las columnas secas, la toma situada en el exterior y las salidas en las plantas tendrán el centro de sus bocas a 0,90 m sobre el nivel del suelo.

Los extintores portátiles se colocarán en lugar visible (preferiblemente bajo luz de emergencia), accesible, cerca de la salida, y la parte superior del extintor quedará a una altura de entre 80 cm y 120 cm del suelo.

La señalización de los medios de protección contra incendios de utilización manual y de los sistemas de alerta y alarma, deberán cumplir la norma UNE 23033-1.

Las señales deben ser visibles incluso en caso de fallo en el suministro al alumbrado normal.

Cuando sean fotoluminiscentes, sus características de emisión luminosa deben cumplir lo establecido en la norma UNE 23035-4.

### **Control, criterios de aceptación y rechazo y verificaciones en el edificio terminado**

Todos los materiales y elementos de la instalación tendrán marca AENOR además del preceptivo marcado CE en aquellos componentes que disponen de norma armonizada y han cumplido el plazo de entrada en vigor del marcado CE.

Se comprobará la colocación y tipo de extintores, rociadores y detectores, las uniones y fijaciones de todas las bocas de columna seca y de incendio, de tomas de alimentación y equipo de manguera, dimensiones de elementos, la calidad de todos los elementos y de la instalación, y su adecuación al proyecto.

Se harán pruebas de servicio a la instalación: se le harán pruebas de estanquidad y resistencia mecánica según R.D. 513/2017 a las instalaciones de agua como bocas de incendio equipadas y columnas secas; se comprobará la estanquidad de conductos y accesorios de rociadores; se comprobará el correcto funcionamiento de la instalación de rociadores y detectores.

La instalación será realizada por un instalador autorizado que extenderá el correspondiente certificado.

### **Criterios de medición y valoración**

En caso de que en el presupuesto del proyecto o el contrato de obra no se especifiquen otros criterios, se adoptarán las siguientes pautas de medición y valoración:

Se medirá la unidad o longitud terminada y probada.

### **Condiciones de conservación y mantenimiento**

Se exponen a continuación las condiciones básicas y generales de conservación y mantenimiento. En el preceptivo "Libro del Edificio", a redactar tras la finalización de la obra, se incluirá mayor detalle de las mismas.

La modificación, cambio de uso, ampliación... se realizará por un técnico especialista.

El mantenimiento de la instalación de protección contra incendios, será realizada por un técnico especialista.

Se atenderán las previsiones de mantenimiento especificadas en el Libro del Edificio o, como mínimo, las establecidas en las tablas I y II del Anexo II del RIPCI.

## **SOLAR-FOTOVOLTAICA**

### **Descripción**

Una instalación solar fotovoltaica conectada a red está constituida por un conjunto de componentes encargados de realizar las funciones de captar la radiación solar, generando energía eléctrica en forma de corriente continua y adaptarla a las características que la hagan utilizable por los consumidores conectados a la red de distribución de corriente alterna.

### **Materiales**

Los sistemas que conforman la instalación solar fotovoltaica conectada a la red son:

Sistema generador fotovoltaico, compuesto de módulos que a su vez contienen un conjunto elementos semiconductores conectados entre sí, denominados células, y que transforman la energía solar en energía eléctrica;

Inversor que transforma la corriente continua producida por los módulos en corriente alterna de las mismas características que la de la red eléctrica;

Conjunto de protecciones, elementos de seguridad, de maniobra, de medida y auxiliares.

### **Puesta en obra**

Las placas serán Clase II y tendrán un grado de protección mínimo IP65. Por motivos de seguridad y para facilitar el mantenimiento y reparación del generador, se instalarán los elementos necesarios (fusibles, interruptores, etc.) para la desconexión, de forma independiente y en ambos terminales, de cada una de las ramas del resto del generador.

Se controlará la orientación, inclinación y sombras circundantes de los módulos generadores, comprobando que se encuentran dentro de los límites máximos de pérdida contemplados en proyecto.

La estructura y el sistema de fijación de módulos permitirá las necesarias dilataciones térmicas sin transmitir cargas que puedan afectar a la integridad de los paneles.

Se incluirán todos los elementos necesarios de seguridad y protecciones propias de las personas y de la instalación fotovoltaica, asegurando la protección frente a contactos directos e indirectos, cortocircuitos, sobrecargas, así como otros elementos y protecciones que resulten de la aplicación de la legislación vigente. En particular, se usará en la parte de corriente continua de la instalación protección Clase II o aislamiento equivalente cuando se trate de un emplazamiento accesible. Los materiales situados a la intemperie tendrán al menos un grado de protección IP65.

La instalación debe permitir la desconexión y seccionamiento del inversor, tanto en la parte de corriente continua como en la de corriente alterna, para facilitar las tareas de mantenimiento.

#### **Control, criterios de aceptación y rechazo y verificaciones en el edificio terminado**

El cableado contará con marcado CE según norma armonizada UNE-EN 50575. Todos los módulos fotovoltaicos deben satisfacer las especificaciones UNE-EN 61215:1997 para módulos de silicio cristalino o UNE-EN 61646:1997 para módulos fotovoltaicos de capa delgada, así como estar cualificados por algún laboratorio acreditado.

En el caso excepcional en el cual no se disponga de módulos cualificados por un laboratorio según lo indicado en el apartado anterior, se deben someter éstos a las pruebas y ensayos necesarios de acuerdo a la aplicación específica según el uso y condiciones de montaje en las que se vayan a utilizar, realizándose las pruebas que a criterio de alguno de los laboratorios antes indicados sean necesarias, otorgándose el certificado específico correspondiente.

El módulo fotovoltaico llevará de forma claramente visible e indeleble el modelo y nombre ó logotipo del fabricante, potencia pico, así como una identificación individual o número de serie trazable a la fecha de fabricación.

Los inversores cumplirán con las directivas comunitarias de Seguridad Eléctrica en Baja Tensión y Compatibilidad Electromagnética.

La instalación incorporará todos los elementos y características necesarias para garantizar en todo momento la calidad del suministro eléctrico, de modo que cumplan las directivas comunitarias de Seguridad Eléctrica en Baja Tensión y Compatibilidad Electromagnética.

#### **Criterios de medición y valoración**

En caso de que en el presupuesto del proyecto o el contrato de obra no se especifiquen otros criterios, se adoptarán las siguientes pautas de medición y valoración:

Se medirá por unidades de los elementos instalados o longitud, terminada y probada.

#### **Condiciones de conservación y mantenimiento**

Se exponen a continuación las condiciones básicas y generales de conservación y mantenimiento. En el preceptivo "Libro del Edificio", a redactar tras la finalización de la obra, se incluirá mayor detalle de las mismas.

Se realizarán operaciones de inspección visual, verificación de actuaciones y otros, que aplicados a la instalación deben permitir mantener dentro de límites aceptables las condiciones de funcionamiento, prestaciones, protección y durabilidad de la instalación.

El plan de mantenimiento debe realizarse por personal técnico competente que conozca la tecnología solar fotovoltaica y las instalaciones eléctricas en general. La instalación tendrá un libro de mantenimiento en el que se reflejen todas las operaciones realizadas así como el mantenimiento correctivo.

El mantenimiento preventivo ha de incluir todas las operaciones de mantenimiento y sustitución de elementos fungibles ó desgastados por el uso, necesarias para asegurar que el sistema funcione correctamente durante su vida útil.

### **SOLAR-TÉRMICA**

#### **Descripción**

Una instalación solar térmica está constituida por un conjunto de componentes encargados de captar la radiación solar, transformarla directamente en energía térmica cediéndola a un fluido de trabajo y, por último almacenar dicha energía térmica de forma eficiente, bien en el mismo fluido de trabajo de los captadores, o bien transferirla a otro, para poder utilizarla después en los puntos de consumo.

#### **Materiales**

Los sistemas que conforman la instalación solar térmica para agua caliente son:

un sistema de captación formado por los captadores solares, encargado de transformar la radiación solar incidente en energía térmica;

un sistema de acumulación constituido por uno o varios depósitos que almacenan el agua caliente hasta que se precisa su uso;

un circuito hidráulico constituido por tuberías, bombas, válvulas, etc. El aislamiento preceptivo en tuberías contará con marcado CE según la norma armonizada propia del tipo de aislante.

un sistema de intercambio que realiza la transferencia de energía térmica captada desde el circuito de captadores, o circuito primario, al agua caliente que se consume;

sistema de regulación y control;

#### **Puesta en obra**

El circuito primario dispondrá de producto químico anticongelante no tóxico cuyo calor específico no será inferior a 3 kJ/kg K evitándose cualquier tipo de mezcla de los distintos fluidos que pueden operar en la instalación.

Si la instalación debe permitir que el agua alcance una temperatura de 60 °C, no se admitirá la presencia de componentes de acero galvanizado.

Se instalarán manguitos electrolíticos entre elementos de diferentes materiales para evitar el par galvánico.

El captador llevará, preferentemente, un orificio de ventilación de diámetro no inferior a 4 mm situado en la parte inferior de forma que puedan eliminarse acumulaciones de agua en el captador.

La estructura y el sistema de fijación de captadores permitirá las necesarias dilataciones térmicas, sin transferir cargas que puedan afectar a la integridad de los captadores o al circuito hidráulico.

Los puntos de sujeción del captador serán suficientes en número, teniendo el área de apoyo y posición relativa adecuadas, de forma que no se produzcan flexiones en el captador, superiores a las permitidas por el fabricante.

Cada acumulador vendrá equipado de fábrica de los necesarios manguitos de acoplamiento, soldados antes del tratamiento de protección. En cualquier caso la placa característica del acumulador indicará la pérdida de carga del mismo.

Las conexiones de entrada y salida se situarán de forma que se eviten caminos preferentes de circulación del fluido.

En cada una de las tuberías de entrada y salida de agua del intercambiador de calor se instalará una válvula de cierre próxima al manguito correspondiente. Con objeto de evitar pérdidas térmicas, la longitud de tuberías del sistema deberá ser tan corta como sea posible y evitar al máximo los codos y pérdidas de carga en general. Los tramos horizontales tendrán siempre una pendiente mínima del 1% en el sentido de la circulación.

El aislamiento de las tuberías de intemperie deberá llevar una protección externa que asegure la durabilidad ante las acciones climatológicas. El aislamiento no dejará zonas visibles de tuberías o accesorios, quedando únicamente al exterior los elementos que sean necesarios para el buen funcionamiento y operación de los componentes.



Deben utilizarse elementos elásticos y sistemas antivibratorios en las sujeciones o puntos de contacto que produzcan vibraciones entre las instalaciones y los elementos constructivos.

Los materiales de la bomba del circuito primario serán compatibles con las mezclas anticongelantes y en general con el fluido de trabajo utilizado.

La altura en la que se situarán los vasos de expansión abiertos será tal que asegure el no desbordamiento del fluido y la no introducción de aire en el circuito primario.

En los puntos altos de la salida de baterías de captadores y en todos aquellos puntos de la instalación donde pueda quedar aire acumulado, se colocarán sistemas de purga constituidos por botellines de desaireación y purgador manual o automático.

Los sensores de temperatura deben estar aislados contra la influencia de las condiciones ambientales que le rodean.

Las sondas de temperatura para el control diferencial se colocarán en la parte superior de los captadores de forma que representen la máxima temperatura del circuito de captación.

#### **Control, criterios de aceptación y rechazo y verificaciones en el edificio terminado**

El captador seleccionado deberá poseer la certificación emitida por el organismo competente en la materia según lo regulado en el RD 891/1980 de 14 de Abril, sobre homologación de los captadores solares y en la Orden de 28 de Julio de 1980 por la que se aprueban las normas e instrucciones técnicas complementarias para la homologación de los captadores solares, o la certificación o condiciones que considere la reglamentación que lo sustituya.

Respecto a la protección contra descargas eléctricas, las instalaciones deben cumplir con lo fijado en la reglamentación vigente y en las normas específicas que la regulen.

El captador llevará en lugar visible una placa en la que consten, como mínimo, los siguientes datos:

- a) nombre y domicilio de la empresa fabricante, y eventualmente su anagrama;
- b) modelo, tipo, año de producción;
- c) número de serie de fabricación;
- d) área total del captador;
- e) peso del captador vacío, capacidad de líquido;
- f) presión máxima de servicio.

Cuando el intercambiador esté incorporado al acumulador, la placa de identificación indicará además, los siguientes datos:

- a) superficie de intercambio térmico en m<sup>2</sup>;
- b) presión máxima de trabajo, del circuito primario.

Los circuitos deben someterse a una prueba de presión de 1,5 veces el valor de la presión máxima de servicio. Se ensayará el sistema con esta presión durante al menos una hora no produciéndose daños permanentes ni fugas en los componentes del sistema y en sus interconexiones. Pasado este tiempo, la presión hidráulica no deberá caer más de un 10 % del valor medio medido al principio del ensayo.

El circuito de consumo deberá soportar la máxima presión requerida por las regulaciones nacionales/europeas de agua potable para instalaciones de agua de consumo abiertas o cerradas. En caso de sistemas de consumo abiertos con conexión a la red, se tendrá en cuenta la máxima presión de la misma para verificar que todos los componentes del circuito de consumo soportan dicha presión.

#### **Criterios de medición y valoración**

En caso de que en el presupuesto del proyecto o el contrato de obra no se especifiquen otros criterios, se adoptarán las siguientes pautas de medición y valoración:

Se medirá la unidad o longitud terminada y probada.

#### **Condiciones de conservación y mantenimiento**

Se exponen a continuación las condiciones básicas y generales de conservación y mantenimiento. En el preceptivo "Libro del Edificio", a redactar tras la finalización de la obra, se incluirá mayor detalle de las mismas.

Se realizarán operaciones de inspección visual, verificación de actuaciones y otros, que aplicados a la instalación deben permitir mantener dentro de límites aceptables las condiciones de funcionamiento, prestaciones, protección y durabilidad de la instalación.

El plan de mantenimiento debe realizarse por personal técnico competente que conozca la tecnología solar térmica y las instalaciones mecánicas en general. La instalación tendrá un libro de mantenimiento en el que se reflejen todas las operaciones realizadas así como el mantenimiento correctivo.

El mantenimiento implicará, como mínimo, una revisión anual completa para instalaciones con superficie de captación inferior a 20 m<sup>2</sup> y semestral para instalaciones mayores.

El mantenimiento preventivo ha de incluir todas las operaciones de mantenimiento y sustitución de elementos fungibles ó desgastados por el uso, necesarias para asegurar que el sistema funcione correctamente durante su vida útil.

### **ASCENSOR**

#### **Descripción**

Ascensor es todo aparato utilizado para salvar desniveles con ayuda de una cabina que se desplace a lo largo de guías rígidas, cuya inclinación sobre la horizontal sea superior a 15°, destinado al transporte: de personas; de personas y de objetos o de objetos únicamente equipada de elementos de mando situados dentro de la cabina.

#### **Materiales**

Cabina diseñada para el acceso de minusválidos y acorde con el número máximo de personas apuntadas en una placa en el interior.

Maquinaria

Elementos de suspensión y tracción. Los cableados no se permiten empalmados debiendo ser en una pieza.

Los dispositivos de enclavamiento, freno, limitador de velocidad, paracaídas, amortiguadores y sistemas de petición de socorro.

Materiales del foso, hueco, puertas y cuarto de máquinas

#### **Puesta en obra**

Los ascensores en lo referente a diseño, fabricación y puesta en mercado cumplirán lo dispuesto por el Real Decreto 1644/2008, que se establecen las normas para la comercialización y puesta en servicio de las máquinas para ascensores de velocidad no superior a 0,15 m/s y para los de velocidad superior lo dispuesto por el Real Decreto 203/2016, por el que se establecen los requisitos esenciales de seguridad para la comercialización de ascensores y componentes de seguridad para ascensores, las normas del fabricante e instalador y normas UNE correspondientes.

Se cumplirá lo establecido en el Real Decreto 88/2013, Instrucción Técnica Complementaria AEM 1 «Ascensores» del Real Decreto 2291/1985, reglamento de aparatos de elevación y manutención.

El cerramiento del hueco será de material resistente de manera que una fuerza horizontal de 30 kg no produzca una deformación elástica mayor de 2.5 cm. Así mismo, tendrá la reacción y resistencia al fuego consignada en el apartado correspondiente de este proyecto.

Los anclajes de todos aquellos elementos unidos al cerramiento o a la estructura que puedan transmitir vibraciones generadas por la maquinaria o el movimiento del ascensor se realizarán con elementos flexibles y antivibratorios.

El hueco se mantendrá correctamente ventilado, contará con iluminación fija y dispondrá de un diseño tal que no provoque atrapamientos en el personal de mantenimiento en las posiciones extremas del ascensor.

Las uniones de los cables con la cabina, elementos de sustentación... se realizarán con amarres de cuña de apriete automático, al menos 3 abrazaderas o manguitos especiales.

La instalación eléctrica del ascensor se realizará de manera que la misma pueda ser registrable mediante canaletas o similares.  
Se prohíbe la utilización del ascensor, en cualquiera de sus fases previas a la puesta en servicio, para fines distintos a los previstos, tales como el aprovechamiento como aparato elevador de materiales y/o personas para la construcción.

#### **Control, criterios de aceptación y rechazo y verificaciones en el edificio terminado**

Para la puesta en servicio de los ascensores se comunicará por el titular al órgano competente de la Comunidad Autónoma:

La ficha técnica de la instalación,  
la declaración de prestaciones del marcado CE,  
la copia del contrato de conservación, y  
cuando sea aplicable, las actas de los ensayos relacionadas con el control final.

Se realizarán verificaciones y pruebas de:

Dispositivos de enclavamiento.  
Dispositivos eléctricos de seguridad.  
Elementos de suspensión y tracción.  
Sistemas de frenado.  
Medidas de intensidad y de potencia y medida de velocidad.  
Medidas de la resistencia de aislamiento de los diferentes circuitos.  
Dispositivos de seguridad al final del recorrido.  
Comprobación de la adherencia.  
Limitador de velocidad, en los dos sentidos de marcha.  
Paracaídas de cabina, verificando que ha sido bien montado y ajustado y la solidez del conjunto cabina-paracaídas-guías y la fijación de estas al edificio.  
Paracaídas de contrapeso.  
Amortiguadores.  
Dispositivo de petición de socorro.  
Tolerancias:  
Nivel del ascensor respecto al del piso de planta. +- 2 cm.  
Puerta de cabina-cerramiento del recinto menor o igual a 12 cm.  
Puerta de cabina-puerta exterior menor o igual a 15 cm.  
Elemento móvil-cerramiento del recinto menor o igual a 3 cm.  
Entre los elementos móviles menor o igual a 5 cm.

#### **Criterios de medición y valoración**

En caso de que en el presupuesto del proyecto o el contrato de obra no se especifiquen otros criterios, se adoptarán las siguientes pautas de medición y valoración:

Se medirá la unidad terminada y probada.

#### **Condiciones de conservación y mantenimiento**

Se exponen a continuación las condiciones básicas y generales de conservación y mantenimiento. En el preceptivo "Libro del Edificio", a redactar tras la finalización de la obra, se incluirá mayor detalle de las mismas.

Los trabajos de reparación y mantenimiento serán realizados por una empresa contratada conservadora, que deberá estar cubiertas por una póliza de seguros de responsabilidad civil. La comunidad de propietarios dispondrá de una copia de la misma.

Diariamente el usuario comprobará el funcionamiento de puertas y nivelación de la cabina.

Empresas conservadoras deberán realizar visitas para el mantenimiento preventivo de los ascensores según los siguientes plazos:

Unifamiliares y ascensores de velocidad < 15 m/s: cada 4 meses

Edificios residenciales de hasta 6 paradas o públicos de hasta 4 paradas con antigüedad menor de 20 años: cada 6 semanas

El resto de ascensores: cada mes.

Inspección y registro por organismos de control:

En edificios públicos o de uso industrial: 2 años

Con más de 20 viviendas o 4 plantas servibles: cada 4 años.

Resto: cada 6 años.

## **2.10 AISLAMIENTOS**

### **Descripción**

Estos materiales se emplean para disminuir las pérdidas térmicas, la diferencia de temperatura superficial interior de paredes y ambiente interior, evitar los fenómenos de condensación y dificultar la propagación de ruido, a través de cerramientos, conductos, forjados, cubiertas, etc.

### **Materiales**

Aislamiento:

El material aislante puede ser de fibras minerales, poliuretano, poliestireno expandido, poliestireno extruido... pudiendo ser a su vez rígidos, semirrígidos o flexibles, y granulares, pastosos o pulverulentos.

Elementos de fijación:

La sujeción puede hacerse mediante adhesivos, colas, pegamentos... o mediante elementos como perfiles, clavos de expansión de nylon o polipropileno, fleje de aluminio...

### **Puesta en obra**

El fabricante de materiales para aislamiento acústico indicará en el etiquetado la densidad aparente del producto y el coeficiente de absorción acústica, la conductividad térmica, comportamiento frente al fuego y puede figurar también la resistencia a compresión, flexión y choque blando, envejecimiento ante humedad, calor y radiaciones, deformación bajo carga, coeficiente de dilatación lineal, comportamiento frente a parásitos y frente a agentes químicos. Así mismo, el fabricante indicará en la documentación técnica de sus productos las dimensiones y tolerancias de los mismos.

Se tomarán las precauciones necesarias para que los materiales no se deterioren durante el transporte ni almacenamiento en obra.

Para la puesta en obra del aislamiento se seguirán las indicaciones del fabricante, proyecto y dirección facultativa. La colocación de materiales para aislamiento térmico de aparatos, equipos y conducciones se hará de acuerdo con la UNE 100171.

La superficie sobre la que se aplique estará limpia, seca y sin desperfectos tales como fisuras, resaltes u oquedades. Deberá cubrir toda la superficie de forma continua, no quedarán imperfecciones como huecos, grietas, espesor desigual, etc. y no se producirán puentes térmicos o acústicos, para lo cual las juntas deberán quedar selladas correctamente.

El aislante situado en la cámara debe cubrir toda su superficie, si éste no rellena todo el ancho de la cámara, debe fijarse a una de las hojas, para evitar el desplazamiento del mismo dentro de la cámara.

El aislamiento se revestirá de forma que quede protegido de rayos del sol y no se deteriore por los agentes climáticos.

Cuando el aislamiento esté integrado en un SATE, se respetarán las instrucciones del fabricante y los materiales serán los recogidos en su documentación técnica. El mortero de adhesión se aplicará sobre la superficie plana y resistente de base, instalando el aislante y los clavos de fijación mecánica en la proporción dispuesta en las instrucciones del sistema elegido, disponiendo de los elementos de arranque, remate o refuerza definidos por el fabricante que

garantiza el sistema.

**Control, criterios de aceptación y rechazo y verificaciones en el edificio terminado**

El fabricante de materiales para aislamiento aportará los ensayos de laboratorio que determinen las cualidades de su producto. Los materiales se suministrarán con una etiqueta de identificación. No será necesario realizar ensayos o comprobaciones de aquellos materiales que tengan sellos o marcas de calidad, que garanticen el cumplimiento del Código Técnico de la Edificación, documento básico de Ahorro de Energía. Se harán inspecciones por cada tipo de aislamiento y forma de fabricación. Se comprobará que hayan sido colocados de forma correcta y de acuerdo con las indicaciones de proyecto y dirección facultativa. Se comprobará también que no se produzcan puentes térmicos ni acústicos, y la correcta ventilación de la cámara de aire.

**Criterios de medición y valoración**

En caso de que en el presupuesto del proyecto o el contrato de obra no se especifiquen otros criterios, se adoptarán las siguientes pautas de medición y valoración:  
Se medirá la superficie o longitud ejecutada.

**Condiciones de conservación y mantenimiento**

Se exponen a continuación las condiciones básicas y generales de conservación y mantenimiento. En el preceptivo "Libro del Edificio", a redactar tras la finalización de la obra, se incluirá mayor detalle de las mismas. Se revisará durante el invierno la posible aparición de condensaciones superficiales en puntos fríos, y en su caso, se dará parte a técnico especialista. Los aislamientos que quedan vistos serán revisados anualmente comprobando su estado general, conservación del elemento protector y posible aparición de humedades u hongos.

**FIBRAS MINERALES**

Contarán con sello AENOR y EUCEB y dispondrán de marcado CE según norma armonizada UNE EN 13162 aportando la declaración de prestaciones. Se especificará la clasificación de reacción al fuego, la conductividad térmica, resistencia térmica y espesor.

Las características higrotérmicas de los materiales contemplados en el proyecto son:

Material	Conductividad térmica (W/mK)	Densidad (Kg/m3)	Factor de resistencia al Vapor de agua
MV Lana mineral (0,04W/(mK))	0,041	40	1

Las características de los materiales puestos en obra, tendrán las prestaciones señaladas anteriormente o superiores, de otro modo, habrán de ser autorizados previamente por la dirección facultativa. Para más detalle se tendrá en cuenta lo especificado en el Catálogo de Elementos Constructivos del Código Técnico de la Edificación.

**POLIURETANO**

Tanto los componentes como las espumas de poliuretano fabricadas "in situ" o en fábrica contarán con certificado de calidad reconocido y, además, el fabricante las suministrará correctamente etiquetadas aportando la declaración de prestaciones según marcado CE. Los materiales e instalación cumplirán lo especificado en la norma armonizada EN 14315 para producto proyectado y 14318 para el inyectado y las normas que lo desarrollan.

Antes de su aplicación deberá protegerse el soporte ante la corrosión, y se aplicará una imprimación sobre materiales plásticos y metales ligeros. Se tratarán las juntas de dilatación del soporte aplicando, por ejemplo, una banda de caucho sintético de 30 cm de espesor, de forma que la unión entre la junta y el aislamiento no sea solidaria. Se protegerán los elementos susceptibles de ser manchados.

El polioli y el isocianato se suministrarán en bidones separados, en los que vendrán indicadas la fecha de caducidad y las condiciones de almacenamiento. El poliuretano deberá aplicarse por capas sucesivas respetando el espesor máximo recomendado por el fabricante, con temperatura del producto constante +5 °C, con vientos menores de 30 km/h (a no ser que se utilicen pantallas protectoras) humedad relativa ambiente menor del 85%, temperatura del soporte mayor de 5° C y ambiente de entre 5 ° y 40° C.

Las tolerancias máximas admisibles en el espesor serán del -1 % en volumen total o una variación en alguna medida de -75 % o -1 mm de espesor medio. Se realizarán las comprobaciones según UNE-EN 14315-2. Se tomarán 10 medidas a más de 200 mm de cualquier arista para 100 m2 proyectados calculando la media aritmética de los valores.

Si la dirección facultativa lo dispone se harán ensayos de densidad con desviaciones máximas admisibles del 5% del valor mínimo, conductividad térmica con desviaciones máximas admisibles del 10 % del valor máximo y de tiempo de crema y gelificación con desviaciones máximas del 10 %.

Las características higrotérmicas de los materiales contemplados en el proyecto son:

Material	Conductividad térmica (W/mK)	Densidad (Kg/m3)	Factor de resistencia al Vapor de agua
PUR Proyección con Hidrofluorcarbonato HFC(0,028 W/mK)	0,028	35	60

Las características de los materiales puestos en obra, tendrán las prestaciones señaladas anteriormente o superiores, de otro modo, habrán de ser autorizados previamente por la dirección facultativa. Para más detalle se tendrá en cuenta lo especificado en el Catálogo de Elementos Constructivos del Código Técnico de la Edificación.

**POLIESTIRENO EXPANDIDO**

Todos los poliestirenos expandidos suministrados a la obra contarán con sello AENOR y marcado CE aportando la declaración de prestaciones según la norma armonizada EN 13163 y las normas que lo desarrollan. Se especificará la clasificación de reacción al fuego, la conductividad térmica, resistencia térmica y espesor.

En su colocación se extremarán las precauciones para que la junta en placas sea mínima y el aislamiento no presente discontinuidades.

Las características higrotérmicas de los materiales contemplados en el proyecto son:

Material	Conductividad térmica (W/mK)	Densidad (Kg/m3)	Factor de resistencia al Vapor de agua
EPS Poliestireno Expandido (0,037 W/mK)	0,038	22	20

Las características de los materiales puestos en obra, tendrán las prestaciones señaladas anteriormente o superiores, de otro modo, habrán de ser autorizados previamente por la dirección facultativa. Para más detalle se tendrá en cuenta lo especificado en el Catálogo de Elementos Constructivos del Código Técnico de la Edificación.

**POLIESTIRENO EXTRUIDO**

Todos los poliestirenos extruidos suministrados a la obra contarán con sello AENOR y marcado CE aportando la declaración de prestaciones según la norma armonizada EN 13164 y las normas que lo desarrollan. Se especificará la clasificación de reacción al fuego, la conductividad térmica, resistencia térmica y espesor.

En su colocación se extremarán las precauciones para que la junta en placas sea mínima y el aislamiento no presente discontinuidades.

Para pegar el poliestireno se usarán resinas epoxi, látex de polivinilo con cemento, o colas de contacto, no pudiendo utilizarse resinas de fenol.

Las características higrotérmicas de los materiales contemplados en el proyecto son:

Material	Conductividad térmica (W/mK)	Densidad (Kg/m3)	Factor de resistencia al agua
XPS Poliestireno Extruido	0,039-0,029	35	100-220

Las características de los materiales puestos en obra, tendrán las prestaciones señaladas anteriormente o superiores, de otro modo, habrán de ser autorizados previamente por la dirección facultativa.

Para más detalle se tendrá en cuenta lo especificado en el Catálogo de Elementos Constructivos del Código Técnico de la Edificación.

**VIDRIO CELULAR**

artículo suministrado a la obra contará con sello AENOR y marcado CE aportando la declaración de prestaciones según la norma armonizada EN 13167 y las normas que lo desarrollan. Se especificarán las características de clasificación de reacción al fuego, la conductividad térmica, resistencia térmica, espesor y tipo de revestimiento.

En su colocación se extremarán las precauciones para que la junta en placas sea mínima, no contenga yeso o cualquier otro material empleado en su colocación y el aislamiento no presente discontinuidades.

Nunca se utilizará para su colocación morteros de cemento, yeso proyectado, escayola ni cementos cola no indicados por el fabricante. Preferentemente se utilizarán yesos gruesos tipo B1 o morteros de emulsión asfáltica en mezcla con cemento.

Las características higrotérmicas de los materiales contemplados en el proyecto son:

Material	Conductividad térmica (W/mK)	Densidad (Kg/m3)	Factor de resistencia al Vapor agua
Vidrio Celular	0,048	100	infinita

Las características de los materiales puestos en obra, tendrán las prestaciones señaladas anteriormente o superiores, de otro modo, habrán de ser autorizados previamente por la dirección facultativa.

Para más detalle se tendrá en cuenta lo especificado en el Catálogo de Elementos Constructivos del Código Técnico de la Edificación.

**2.11 IMPERMEABILIZACIÓN****Descripción**

Se incluyen en este apartado los diferentes sistemas de impermeabilización al margen del resto de los elementos que componen una cubierta y que se desarrollan en el apartado correspondiente de este mismo pliego.

Las soluciones de impermeabilización se adaptarán a lo dispuesto en la Exigencia DB-HS-1 "Protección frente a la humedad" desarrollada en el Documento Básico de Salubridad del Código Técnico de la Edificación.

Del mismo, los materiales y su disposición estarán de acuerdo con lo señalado en el Catálogo de Elementos Constructivos del Código Técnico de la Edificación.

**Puesta en obra**

En la ejecución de puntos singulares se respetarán las condiciones de disposición de las bandas de refuerzo y terminación, de continuidad y discontinuidad así como cualquier otra que afecte al diseño, relativas al sistema de impermeabilización que se emplee.

El impermeabilizante se prolongará por el paramento vertical 20 cm como mínimo por encima del nivel del suelo exterior o protección de la cubierta.

Los pasatubos se dispondrán en las impermeabilizaciones de manera que se garantice la estanquidad del elemento, así mismo permitan cierta holgura con los tubos para prevenir problemas por movimientos diferenciales.

La ejecución de esquinas y rincones se ejecutarán disponiendo de una banda de refuerzo apropiada al sistema impermeabilizante y redondeando o achaflanando con un radio aproximado de 5 cm.

El tratamiento de juntas ha de ser apropiado al tipo de impermeabilización empleado, sellando con material compresible y compatible químicamente y reforzando adecuadamente el impermeabilizante con un sistema que permita el movimiento y garantice la estanquidad.

**LÁMINAS ASFÁLTICAS****Descripción**

Láminas bituminosas utilizadas para impedir el paso del agua y la formación de humedad en el interior de los edificios. Pueden colocarse en sistema monocapa o multicapa, con o sin armadura. No resisten los rayos ultravioleta por lo que necesitan una capa de protección, que en ocasiones la lleva incorporada la propia lámina.

**Materiales**

Láminas:

Deben presentar un aspecto uniforme y carecer de defectos tales como agujeros, bordes desgarrados o no bien definidos, rotura, grietas, protuberancias, hendiduras, etc. tal como determina la norma EN 1850-1.

Llevarán al menos en una de sus caras un material antiadherente mineral o plástico para evitar su adherencia cuando las láminas estén enrolladas.

El producto se presentará en rollos protegidos para evitar deterioros durante su transporte y almacenamiento. Cada rollo llevará una etiqueta en la que figure como mínimo el nombre y dirección del fabricante, designación del producto, nombre comercial, longitud y anchuras nominales en m, masa nominal por m<sup>2</sup>, espesor nominal en mm (excepto en láminas bituminosas de oxiasfalto y en las de oxiasfalto modificado), fecha de fabricación, condiciones de almacenamiento, marca de certificación cuando proceda y en caso de láminas con armadura las siglas de éstas.

Requerirá la presentación de la declaración de prestaciones relativa a su marcado CE según la norma armonizada UNE-EN 13.707.

Las láminas de betún modificado con polímeros atenderán a las características mínimas recomendadas por el Ministerio de Industria publicadas el 1-8-2012

o actualización posterior.

Materiales de unión:

Pegamentos bituminosos y adhesivos, utilizados para unir láminas impermeabilizantes entre sí, con armaduras bituminosas o con el soporte..

Material de sellado:

Se aplica en las juntas para asegurar la estanquidad.

Imprimaciones:

Emulsiones asfálticas y pinturas bituminosas, que se aplican sobre el soporte para mejorar la adherencia de la impermeabilización. Deben ser homogéneas y no mostrar separación de agua ni coagulación del betún asfáltico emulsionado. Si sedimentan durante el almacenamiento, deben poder adquirir su condición primitiva mediante agitación moderada. En el envase de las emulsiones se indicarán las incompatibilidades y el intervalo de temperaturas en que se han de aplicar.

Armaduras:

Serán de fibra de vidrio, polietileno o poliéster. Se utilizan para dar resistencia mecánica a las impermeabilizaciones.

Las características higrotérmicas de los materiales contemplados en el proyecto son:

Material	Conductividad térmica (W/mK)	Densidad (Kg/ m3)	Factor de resistencia al Vapor de agua
Lámina bituminosa	0,230	1100	50000

Las características de los materiales puestos en obra, tendrán las prestaciones señaladas anteriormente o superiores, de otro modo, habrán de ser autorizados previamente por la dirección facultativa.

Para más detalle se tendrá en cuenta lo especificado en el Catálogo de Elementos Constructivos del Código Técnico de la Edificación.

### **Puesta en obra**

Se atenderá a lo dispuesto en la Exigencia "Protección frente a la humedad" desarrollada en el Documento Básico de Salubridad del Código Técnico de la Edificación.

La superficie del soporte debe ser uniforme, estar limpia y carecer de cuerpos extraños que puedan suponer un riesgo de punzonamiento. La imprimación se aplicará en todas las zonas en las que la impermeabilización deba adherirse y en las zonas de los remates.

No se realizarán trabajos de impermeabilización cuando esté nevando o exista nieve o hielo sobre la cubierta, cuando llueva o la cubierta no esté suficientemente seca según las especificaciones de producto, o cuando sople viento fuerte, cuando la temperatura ambiente no se encuentre en el rango admitido en las especificaciones de producto o cuando sea menor que 5 ° C para láminas de oxiasfalto y 0° C para el resto.

Con pendientes entre 5-15 % deberán de colocarse adheridas al soportes y por encima de esta pendiente ha de disponer de fijación mecánica. Por debajo del 5 % se pueden disponer láminas no adheridas con protección pesada.

Las láminas empezarán a colocarse por la parte más baja del faldón, y se realizarán los solapos señalados en las especificaciones de producto y en todo caso de 8 cm como mínimo. Se colocarán en perpendicular a la línea de máxima pendiente. En caso de que la impermeabilización sea multicapa, los solapos de las láminas quedarán desplazados respecto a los de la capa situada inmediatamente debajo. En el sistema adherido, las láminas se colocarán sobre una imprimación evitando la formación de bolsas de aire, y en su caso, las diferentes capas quedarán totalmente adheridas entre sí. En el sistema no adherido la lámina debe soldarse únicamente en los solapos y en los perímetros y elementos singulares como sumideros, chimeneas, etc.

No podrán ponerse en contacto materiales a base de betunes asfálticos y másticos de alquitrán modificado: oxiasfalto o láminas de oxiasfalto con láminas de betún plastómero que no sean específicamente compatibles con aquellas; láminas impermeabilizantes bituminosas con petróleos, aceites, grasas, disolventes en general y especialmente con sus disolventes específicos; alquitranes con betunes o poliestireno o cualquier otro tipo de material incompatible químicamente.

El producto acabado debe presentar un aspecto uniforme y carecer de defectos tales como agujeros, bordes desgarrados o no bien definidos, roturas, grietas, protuberancias, hendiduras, etc.

### **Control, criterios de aceptación y rechazo y verificaciones en el edificio terminado**

Todas las láminas empleadas dispondrán de certificado de calidad reconocido recibiendo en obra con certificado del fabricante que garantice el cumplimiento de la normativa y dispone de dichos distintivos. Si el producto posee marcas, sellos, certificaciones de conformidad u otros distintivos de calidad voluntarios reconocidos por las Administraciones Públicas competentes, la dirección facultativa puede simplificar la recepción, reduciéndola a la identificación del material cuando éste llegue a obra.

Si la dirección facultativa lo considera conveniente se harán ensayos de acuerdo con las UNE correspondientes, de composición, de dimensiones, masa por unidad de área, resistencia al calor y a tracción, pérdida por calentamiento, doblado y desdoblado, alargamiento de rotura, estabilidad dimensional, plegabilidad, absorción de agua, dureza Shore A y envejecimiento artificial acelerado.

Se comprobará que la ejecución de la obra se ajusta al proyecto de ejecución y a la Exigencia "Protección frente a la humedad" desarrollada en el Documento Básico de Salubridad del Código Técnico de la Edificación, en cuanto a pendientes, estado del soporte de la impermeabilización, colocación de las láminas y de la protección.

La dirección facultativa puede exigir la realización de una prueba de servicio de la cubierta consistente en la inundación hasta un nivel de 5 cm, aproximadamente, por debajo del punto más alto de la entrega más baja de la impermeabilización en paramentos y teniendo en cuenta que la carga de agua no sobrepase los límites de resistencia de la cubierta.

La inundación debe mantenerse hasta el nivel indicado durante 24 horas, como mínimo. Los desagües deben obtenerse mediante un sistema que permita evacuar el agua en el caso de que se rebase el nivel requerido, para mantener éste.

En las cubiertas en las que no sea posible la inundación debe procederse a un riego continuo de la cubierta durante 48 horas.

Tolerancias máximas admisibles:

Diferencias entre la anchura efectiva y la nominal: +-1,5 % en láminas con armadura de película de polietileno o de poliéster y +-1% en el resto.

Espesor de lámina extruida de betún modificado con polímeros: +-0,2 mm.

Masa de lámina extruida de betún modificado con polímeros: +-0,2 kg/m<sup>2</sup>

### **Criterios de medición y valoración**

En caso de que en el presupuesto del proyecto o el contrato de obra no se especifiquen otros criterios, se adoptarán las siguientes pautas de medición y valoración:

Se medirá la superficie ejecutada sin solapes.

### **Condiciones de conservación y mantenimiento**

Se exponen a continuación las condiciones básicas y generales de conservación y mantenimiento. En el preceptivo "Libro del Edificio", a redactar tras la finalización de la obra, se incluirá mayor detalle de las mismas.

No se perforará la impermeabilización sin el consentimiento previo de un técnico especialista y en su caso se reparará inmediatamente por personal cualificado.

La modificación de cargas o los materiales en contacto con la impermeabilización será consultada a un técnico con el fin de evitar incompatibilidades.

En láminas vistas se comprobará anualmente el estado del elemento protector.

### **PVC**

**Descripción**

Láminas de PVC utilizadas para impedir el paso del agua y la formación de humedad en el interior de los edificios. Pueden colocarse reforzadas con velo y malla de vidrio.

**Materiales**

Láminas de PVC:

Son resistentes al envejecimiento ambiental y al envejecimiento bajo tensión..

Se adaptarán a la norma armonizada UNE-EN 13956.

Las características higrotérmicas de los materiales contemplados en el proyecto son:

Material	Conductividad térmica (W/mK)	Densidad (Kg/ m3)	Factor de resistencia al Vapor de agua
Lámina PVC	0,170	1390	50000

Las características de los materiales puestos en obra, tendrán las prestaciones señaladas anteriormente o superiores, de otro modo, habrán de ser autorizados previamente por la dirección facultativa.

Para más detalle se tendrá en cuenta lo especificado en el Catálogo de Elementos Constructivos del Código Técnico de la Edificación.

Materiales accesorios:

Adhesivos para soldadura de juntas, encolado de puntos singulares, y unión de láminas al soporte, anclajes mecánicos, piezas especiales, bandas autoadhesivas y rastreles.

**Puesta en obra**

Para la puesta en obra se seguirán las indicaciones del fabricante, proyecto y dirección facultativa.

Deberá aplicarse con las condiciones climatológicas adecuadas. El soporte estará limpio, seco y sin irregularidades como fisuras, resaltes u oquedades.

Las láminas de PVC en cubiertas, se colocarán con una pendiente mínima del 2 % sujetándose perimetralmente, y de forma que elementos sobresalientes dificulten el paso del agua hacia el sumidero. En el caso de que el PVC tenga una resistencia a la migración del plastificante menor o igual al 2 %, sea resistente a microorganismos y al ataque y perforación de raíces, podrá colocarse con pendiente cero.

Con pendientes superiores al 15 % deberán disponer de fijación mecánica, en cuyo caso la lámina deberá reforzarse con malla de poliéster. Con pendientes inferiores, en el caso de sistemas no adheridos se colocará una protección pesada.

La soldadura se realizará con aire caliente. Se colocarán con su cara más clara hacia arriba ya que es la indicada para estar expuesta al sol.

Para conseguir estanquidad en juntas se colocarán bandas de PVC.

No podrán estar en contacto láminas de PVC plastificado con betunes asfálticos (salvo que el PVC plastificado esté especialmente formulado para ser compatible con el asfalto); láminas de PVC plastificado con espumas rígidas de poliestireno y poliuretano; láminas impermeabilizantes de plástico con petróleos, aceites, grasas, disolventes en general y especialmente con sus disolventes específicos.

**Control, criterios de aceptación y rechazo y verificaciones en el edificio terminado**

Las láminas irán acompañadas de la declaración de prestaciones que acompaña al marcado CE según la norma armonizada UNE-EN 13.956, declarando expresamente la fecha de producción o número de identificación, nombre comercial del producto, longitud y anchura, espesor o masa, etiquetado de acuerdo con la reglamentación nacional relativa a sustancias peligrosas y/o sanitarias y de seguridad. Si la dirección facultativa lo considera conveniente se harán ensayos de resistencia a tracción y alargamiento según UNE-EN 12311-1.

La dirección facultativa puede exigir la realización de una prueba de servicio de la cubierta consistente en la inundación hasta un nivel de 5 cm, aproximadamente, por debajo del punto más alto de la entrega más baja de la impermeabilización en paramentos y teniendo en cuenta que la carga de agua no sobrepase los límites de resistencia de la cubierta.

La inundación debe mantenerse hasta el nivel indicado durante 24 horas, como mínimo. Los desagües deben obtenerse mediante un sistema que permita evacuar el agua en el caso de que se rebase el nivel requerido, para mantener éste.

En las cubiertas en las que no sea posible la inundación debe procederse a un riego continuo de la cubierta durante 48 horas.

**Criterios de medición y valoración**

En caso de que en el presupuesto del proyecto o el contrato de obra no se especifiquen otros criterios, se adoptarán las siguientes pautas de medición y valoración:

Se medirá la superficie ejecutada sin solapes.

**Condiciones de conservación y mantenimiento**

Se exponen a continuación las condiciones básicas y generales de conservación y mantenimiento. En el preceptivo "Libro del Edificio", a redactar tras la finalización de la obra, se incluirá mayor detalle de las mismas.

No se perforará la impermeabilización sin el consentimiento previo de un técnico especialista y en su caso se reparará inmediatamente por personal cualificado.

La modificación de cargas o los materiales en contacto con la impermeabilización será consultada a un técnico con el fin de evitar incompatibilidades.

En láminas vistas se realizará mantenimiento con jabón neutro evitando productos que dañen los adhesivos.

Anualmente se inspeccionará su estado y cada 3 años se revisará por técnico especialista.

**PINTURAS****Descripción**

Pinturas utilizadas para impedir el paso del agua y la formación de humedad en el interior de los edificios.

**Materiales**

Pinturas sintéticas de resinas.

Pinturas de polímeros acrílicos.

Pintura de caucho acrílico y resinas acrílicas.

Pinturas bituminosas:

Breas, asfaltos o alquitranes más disolventes, y resinas especiales. No quedarán expuestas al sol y al aire durante mucho tiempo, para evitar la pérdida de sus propiedades.

**Puesta en obra**

Todas las pinturas empleadas en impermeabilización deberán cumplir las características físicas y químicas establecidas en UNE 104236, contarán con certificado de calidad reconocido, llevarán indicados en el envase el tipo, nombre del fabricante, rendimiento, incompatibilidades y temperatura de aplicación. Para la puesta en obra se seguirán las indicaciones del fabricante, proyecto y dirección facultativa. Se respetará escrupulosamente el mínimo y máximo espesor recomendado.

Deberá aplicarse con las condiciones climatológicas adecuadas indicadas por el fabricante y en ningún caso por debajo de los 5º ni por encima de los 35º,

sobre soporte limpio, seco, sin restos de grasa y sin irregularidades como fisuras, resaltes u oquedades.

**Control, criterios de aceptación y rechazo y verificaciones en el edificio terminado**

Si la dirección facultativa lo considera conveniente se harán ensayos según norma UNE 104281 (1), exigiéndosele la determinación del punto de reblandecimiento anillo-bola, penetración, índice de penetración, ductilidad a 25 °C y espesor.

La dirección facultativa puede exigir la realización de una prueba de servicio de la cubierta consistente en la inundación hasta un nivel de 5 cm, aproximadamente, por debajo del punto más alto de la entrega más baja de la impermeabilización en paramentos y teniendo en cuenta que la carga de agua no sobrepase los límites de resistencia de la cubierta.

La inundación debe mantenerse hasta el nivel indicado durante 24 horas, como mínimo. Los desagües deben obtenerse mediante un sistema que permita evacuar el agua en el caso de que se rebase el nivel requerido, para mantener éste.

En las cubiertas en las que no sea posible la inundación o el tipo de pintura no permita tal ensayo debe procederse a un riego continuo de la cubierta durante 48 horas.

**Criterios de medición y valoración**

En caso de que en el presupuesto del proyecto o el contrato de obra no se especifiquen otros criterios, se adoptarán las siguientes pautas de medición y valoración:

Se medirá la superficie ejecutada sin solapes.

**Condiciones de conservación y mantenimiento**

Se exponen a continuación las condiciones básicas y generales de conservación y mantenimiento. En el preceptivo "Libro del Edificio", a redactar tras la finalización de la obra, se incluirá mayor detalle de las mismas.

No se perforará la impermeabilización sin el consentimiento previo de un técnico especialista y en su caso se reparará inmediatamente por personal cualificado.

La modificación de cargas o los materiales en contacto con la impermeabilización será consultada a un técnico con el fin de evitar incompatibilidades.

En impermeabilizaciones vistas se realizará mantenimiento con jabón neutro evitando productos que dañen la pintura.

Anualmente se inspeccionará su estado y cada 3 años se revisará por técnico especialista.

**LÁMINAS de CAUCHO**

**Descripción**

Láminas de caucho utilizadas para impedir el paso del agua y la formación de humedad en el interior de los edificios.

**Materiales**

Láminas de caucho:

Pueden ser de butilo o EPDM. Son resistentes al envejecimiento ambiental, al envejecimiento bajo tensión y resistentes a ácidos y álcalis, grasas, aceites, y poco resistentes a hidrocarburos alifáticos y aromáticos.

Se adaptarán a la norma armonizada UNE-EN 13956.

**Materiales accesorios:**

Adhesivos para soldadura de juntas, encolado de puntos singulares, y unión de láminas al soporte, másticos de sellado, membranas selladoras autovulcanizables, anclajes mecánicos, piezas especiales, bandas autoadhesivas y rastreles.

Las láminas anticapilaridad irán acompañadas de la declaración de prestaciones exigida por el marcado CE según la norma armonizada UNE-EN 13967, declarando expresamente la estanquidad según ensayo normalizado, resistencia al impacto y diversos parámetros de durabilidad.

Las características higrótérmicas de los materiales contemplados en el proyecto son:

Material	Conductividad térmica (W/mK)	Densidad (Kg/m3)	Factor de resistencia al Vapor de agua
Butadieno	0,250	980	100000
Butilo compacto colocado en caliente	0,240	1200	200000
EPDM	0,250	1150	6000

Las características de los materiales puestos en obra, tendrán las prestaciones señaladas anteriormente o superiores, de otro modo, habrán de ser autorizados previamente por la dirección facultativa.

Para más detalle se tendrá en cuenta lo especificado en el Catálogo de Elementos Constructivos del Código Técnico de la Edificación.

Puesta en obra

Para la puesta en obra se seguirán las indicaciones del fabricante, proyecto y dirección facultativa.

Los rollos se protegerán mediante un embalaje cerrado durante su almacenamiento y transporte de forma que no estarán en contacto con vapor o temperaturas superiores a 82 ° C.

Se aplicarán sobre el soporte limpio, seco, sin bordes vivos, y sin irregularidades como fisuras, resaltes u oquedades y con las condiciones climatológicas adecuadas.

Se colocarán con pendientes mínimas del 1%. Con pendientes superiores al 15 % deberán disponer de fijación mecánica. Con pendientes inferiores, en el caso de sistemas no adheridos se colocará una protección pesada.

No se usará llama y se harán fijaciones mecánicas. Las juntas se dispondrán contrapeadas, con anchuras máximas de 6 mm.

No podrán estar en contacto con poliestirenos no protegidos, petróleo, aceites, grasas, disolventes en general y especialmente con sus disolventes específicos. Deberán quedar protegidas con material que impida su deterioro.

**Control, criterios de aceptación y rechazo y verificaciones en el edificio terminado**

Las láminas irán acompañadas de la declaración de prestaciones exigida por el marcado CE según la norma armonizada UNE-EN 13.956, declarando expresamente la fecha de producción o número de identificación, nombre comercial del producto, longitud y anchura, espesor o masa, etiquetado de acuerdo con la reglamentación nacional relativa a sustancias peligrosas y/o sanitarias y de seguridad. Si la dirección facultativa lo considera conveniente se harán ensayos de resistencia a tracción y alargamiento según UNE-EN 12311-1.

La dirección facultativa puede exigir la realización de una prueba de servicio de la cubierta consistente en la inundación hasta un nivel de 5 cm, aproximadamente, por debajo del punto más alto de la entrega más baja de la impermeabilización en paramentos y teniendo en cuenta que la carga de agua no sobrepase los límites de resistencia de la cubierta.

La inundación debe mantenerse hasta el nivel indicado durante 24 horas, como mínimo. Los desagües deben obtenerse mediante un sistema que permita evacuar el agua en el caso de que se rebase el nivel requerido, para mantener éste.

En las cubiertas en las que no sea posible la inundación debe procederse a un riego continuo de la cubierta durante 48 horas.

**Criterios de medición y valoración**

En caso de que en el presupuesto del proyecto o el contrato de obra no se especifiquen otros criterios, se adoptarán las siguientes pautas de medición y valoración:

Se medirá la superficie ejecutada sin solapes.

**Condiciones de conservación y mantenimiento**

Se exponen a continuación las condiciones básicas y generales de conservación y mantenimiento. En el preceptivo "Libro del Edificio", a redactar tras la finalización de la obra, se incluirá mayor detalle de las mismas.  
 No se perforará la impermeabilización sin el consentimiento previo de un técnico especialista y en su caso se reparará inmediatamente por personal cualificado. La modificación de cargas o los materiales en contacto con la impermeabilización será consultada a un técnico con el fin de evitar incompatibilidades.  
 En láminas vistas se realizará mantenimiento con jabón neutro evitando productos que dañen los adhesivos.  
 Anualmente se inspeccionará su estado y cada 3 años se revisará por técnico especialista..

**LÁMINAS de POLIOLEFINAS**

**Descripción**

Láminas poliolefinas termoplásticas (TPO) reforzadas con armadura de refuerzo de poliéster o fibra de vidrio utilizadas para impedir el paso del agua y la formación de humedad en el interior de los edificios.

**Materiales**

Láminas:

Deben presentar un aspecto uniforme y carecer de defectos tales como agujeros, bordes desgarrados o no bien definidos, rotura, grietas, protuberancias, hendiduras, etc.

El producto se presentará en rollos protegidos para evitar deterioros durante su transporte y almacenamiento que se realizará en su envoltorio original en una zona fresca y a la sombra. Cada rollo llevará una etiqueta en la que figure como mínimo el nombre y dirección del fabricante, designación del producto, nombre comercial, longitud y anchuras nominales en m, masa nominal por m<sup>2</sup>, espesor nominal en mm, fecha de fabricación, condiciones de almacenamiento, marca de certificación cuando proceda y en caso de láminas con armadura las siglas de éstas.

Requerirá la presentación de la declaración de prestaciones relativa a su marcado CE según la norma armonizada UNE-EN 13.956.

Materiales de unión:

Las uniones pueden realizarse con aire caliente o mediante pegamentos específicos compatibles de polímeros.

Material de sellado:

Se aplica en las juntas para asegurar la estanquidad.

Armaduras:

Serán de fibra de vidrio o poliéster. Se utilizan para dar resistencia mecánica a las impermeabilizaciones.

Las características higrotérmicas de los materiales contemplados en el proyecto son:

Material	Conductividad térmica (W/mK)	Densidad (Kg/ m3)	Factor de resistencia al Vapor de agua
Lámina poliolefina	0,200	950	50000

Las características de los materiales puestos en obra, tendrán las prestaciones señaladas anteriormente o superiores, de otro modo, habrán de ser autorizados previamente por la dirección facultativa.

Para más detalle se tendrá en cuenta lo especificado en el Catálogo de Elementos Constructivos del Código Técnico de la Edificación.

**Puesta en obra**

Se atenderá a lo dispuesto en la Exigencia "Protección frente a la humedad" desarrollada en el Documento Básico de Salubridad del Código Técnico de la Edificación.

La superficie del soporte debe ser uniforme, estar limpia y carecer de cuerpos extraños que puedan suponer un riesgo de punzonamiento.

No se realizarán trabajos de impermeabilización cuando esté nevando o exista nieve o hielo sobre la cubierta, cuando llueva o la cubierta no esté suficientemente seca según las especificaciones de producto, o cuando sople viento fuerte, cuando la temperatura ambiente no se encuentre en el rango admitido en las especificaciones de producto o cuando sea menor que -5 ° C para soldaduras por aire caliente.

Con pendientes entre 5-15 % deberán de colocarse adheridas al soportes y por encima de esta pendiente ha de disponer de fijación mecánica. Por debajo del 5 % se pueden disponer láminas no adheridas con protección pesada.

Las láminas empezarán a colocarse por la parte más baja del faldón, y se realizarán los solapos señalados en las especificaciones de producto y en todo caso de 10 cm como mínimo. Se colocarán en perpendicular a la línea de máxima pendiente. En el sistema adherido, las láminas se colocarán evitando la formación de bolsas de aire. En el sistema no adherido la lámina debe soldarse únicamente en los solapos y en los perímetros y elementos singulares como sumideros, chimeneas, etc.

Las láminas estarán limpias para realizar las uniones, se atenderán a las recomendaciones del fabricante en base a la temperatura ambiente y humedad repasando detenidamente todas las soldaduras una vez ejecutadas.

No podrán ponerse en contacto materiales incompatibles según las especificaciones del fabricante cuidando especialmente el contacto con láminas asfálticas y másticos modificados de base alquitrán o derivados del poliuretano.

El producto acabado debe presentar un aspecto uniforme y carecer de defectos tales como agujeros, bordes desgarrados o no bien definidos, roturas, grietas, protuberancias, hendiduras, etc.

**Control, criterios de aceptación y rechazo y verificaciones en el edificio terminado**

Todas las láminas empleadas dispondrán de certificado de calidad reconocido recibándose en obra con certificado del fabricante que garantice el cumplimiento de la normativa y dispone de dichos distintivos. Si el producto posee marcas, sellos, certificaciones de conformidad u otros distintivos de calidad voluntarios reconocidos por las Administraciones Públicas competentes, la dirección facultativa puede simplificar la recepción, reduciéndola a la identificación del material cuando éste llegue a obra.

Si la dirección facultativa lo considera conveniente se harán ensayos de acuerdo con las UNE correspondientes, de composición, de dimensiones, masa por unidad de área, resistencia al calor y a tracción, pérdida por calentamiento, doblado y desdoblado, alargamiento de rotura, estabilidad dimensional, plegabilidad, absorción de agua, dureza Shore A y envejecimiento artificial acelerado.

Se comprobará que la ejecución de la obra se ajusta al proyecto de ejecución y a la Exigencia "Protección frente a la humedad" desarrollada en el Documento Básico de Salubridad del Código Técnico de la Edificación, en cuanto a pendientes, estado del soporte de la impermeabilización, colocación de las láminas y de la protección.

La dirección facultativa puede exigir la realización de una prueba de servicio de la cubierta consistente en la inundación hasta un nivel de 5 cm, aproximadamente, por debajo del punto más alto de la entrega más baja de la impermeabilización en paramentos y teniendo en cuenta que la carga de agua no sobrepase los límites de resistencia de la cubierta.

La inundación debe mantenerse hasta el nivel indicado durante 24 horas, como mínimo. Los desagües deben obtenerse mediante un sistema que permita evacuar el agua en el caso de que se rebase el nivel requerido, para mantener éste.

En las cubiertas en las que no sea posible la inundación debe procederse a un riego continuo de la cubierta durante 48 horas.

Tolerancias máximas admisibles:

Diferencias entre la anchura efectiva y la nominal: +-1,5 % en láminas con armadura de poliéster y +-1% en el resto.

Espesor de lámina: -5% y +10%.

Masa: -5% y +10%.



**Crterios de medición y valoración**

En caso de que en el presupuesto del proyecto o el contrato de obra no se especifiquen otros criterios, se adoptarán las siguientes pautas de medición y valoración:

Se medirá la superficie ejecutada sin solapes.

**Condiciones de conservación y mantenimiento**

Se exponen a continuación las condiciones básicas y generales de conservación y mantenimiento. En el preceptivo "Libro del Edificio", a redactar tras la finalización de la obra, se incluirá mayor detalle de las mismas.

No se perforará la impermeabilización sin el consentimiento previo de un técnico especialista y en su caso se reparará inmediatamente por personal cualificado.

La modificación de cargas o los materiales en contacto con la impermeabilización será consultada a un técnico con el fin de evitar incompatibilidades.

En láminas vistas se comprobará anualmente el estado.

**2.12 LÁMINAS y BARRERAS**

**PROTECCIÓN ANTIRADÓN**

**ASFÁLTICAS**

**Descripción**

Láminas bituminosas dispuestas para impedir el paso del gas radón al interior de los edificios. Pueden colocarse en sistema monocapa o multicapa, con o sin armadura.

**Materiales**

Láminas:

Deben presentar un aspecto uniforme y carecer de defectos tales como agujeros, bordes desgarrados o no bien definidos, rotura, grietas, protuberancias, hendiduras, etc.

Llevarán al menos en una de sus caras un material antiadherente mineral o plástico para evitar su adherencia cuando las láminas estén enrolladas.

El producto se presentará en rollos protegidos para evitar deterioros durante su transporte y almacenamiento. Cada rollo llevará una etiqueta en la que figure como mínimo el nombre y dirección del fabricante, designación del producto, nombre comercial, longitud y anchuras nominales en m, masa nominal por m<sup>2</sup>, espesor nominal en mm, fecha de fabricación, condiciones de almacenamiento, marca de certificación cuando proceda y en caso de láminas con armadura las siglas de éstas.

Requerirá la presentación de la declaración de prestaciones en la que se garantice un coeficiente de difusión frente al gas radón menor que 10<sup>-11</sup> m<sup>2</sup>/s según ISO/DTS 11665-13 y un espesor mínimo de 2 mm.

Materiales de unión:

Pegamentos bituminosos y adhesivos, utilizados para unir láminas entre sí, con armaduras bituminosas o con el soporte..

Material de sellado:

Se aplica en las juntas para asegurar la estanquidad.

Imprimaciones:

Emulsiones asfálticas y pinturas bituminosas, que se aplican sobre el soporte para mejorar la adherencia de la lámina. Deben ser homogéneas y no mostrar separación de agua ni coagulación del betún asfáltico emulsionado. Si sedimentan durante el almacenamiento, deben poder adquirir su condición primitiva mediante agitación moderada. En el envase de las emulsiones se indicarán las incompatibilidades y el intervalo de temperaturas en que se han de aplicar.

Armaduras:

Serán de fibra de vidrio, aluminio, polietileno o poliéster. Se utilizan para dar resistencia mecánica a las láminas.

Las características higrotérmicas de los materiales contemplados en el proyecto son:

Material	Conductividad térmica (W/mK)	Densidad (Kg/ m3)	Factor de resistencia al Vapor de agua
Lámina bituminosa	0,230	1100	50000

Las características de los materiales puestos en obra, tendrán las prestaciones señaladas anteriormente o superiores, de otro modo, habrán de ser autorizados previamente por la dirección facultativa.

Para más detalle se tendrá en cuenta lo especificado en el Catálogo de Elementos Constructivos del Código Técnico de la Edificación.

**Puesta en obra**

Se atenderá a lo dispuesto en la Exigencia "Protección frente al gas radón" desarrollada en el Documento Básico de Salubridad del Código Técnico de la Edificación.

La puesta en obra habrá de realizarse con una temperatura ambiente en el rango de los especificado en la ficha técnica del material pero en ningún caso por debajo de los 5º C.

La superficie del soporte debe ser uniforme, estar limpia y carecer de cuerpos extraños que puedan suponer un riesgo de punzonamiento. Si la barrera no tiene características de antipunzonamiento se colocarán capas de protección antipunzonamiento.

Cuando la lámina se vaya a colocar sobre el terreno o sobre una capa de material granular se deberá disponer una capa de hormigón de limpieza o mortero de cal hidráulico.

La barrera se reforzará en las esquinas, los rincones, los puntos en los que atraviesa los muros, en el paso de conducciones y en otros puntos débiles en los que se pueda prever una reducción de sus propiedades, salvo que en las especificaciones de la barrera se establezcan condiciones particulares.

Especial cuidado se mantendrá en los sellados de los encuentros con los elementos que la interrumpen, como pasos de conducciones o similares.

La imprimación se aplicará en todas las zonas en las que la barrera deba adherirse y en las zonas de los remates.

Las láminas se ejecutarán con los solapes señalados en las especificaciones de producto y en todo caso de 8 cm como mínimo. En caso de que la barrera sea multicapa, los solapos de las láminas quedarán desplazados respecto a los de la capa situada inmediatamente debajo. En el sistema adherido, las láminas se colocarán sobre una imprimación evitando la formación de bolsas de aire, y en su caso, las diferentes capas quedarán totalmente adheridas entre sí. En el sistema no adherido la lámina debe soldarse únicamente en los solapos y en los perímetros y elementos singulares.

No podrán ponerse en contacto materiales a base de betunes asfálticos y másticos de alquitrán modificado: oxiasfalto o láminas de oxiasfalto con láminas de betún plastómero que no sean específicamente compatibles con aquellas; láminas bituminosas con petróleoos, aceites, grasas, disolventes en general y especialmente con sus disolventes específicos; alquitranes con betunes o poliestireno o cualquier otro tipo de material incompatible químicamente.

La barrera horizontal deberá prolongarse por los paramentos verticales (muros, fachadas) hasta 20 cm por encima de la cota exterior del terreno.

Las puertas de comunicación que interrumpen la continuidad de la barrera deberán ser estancas y estar dotadas de un mecanismo de cierre automático. Los pozos de registro, arquetas de acometida, huecos o patinillos en contacto con el terreno y todos aquellos elementos que supongan una discontinuidad de la barrera, serán en la medida de lo posible estancos a los gases.

**Control, criterios de aceptación y rechazo y verificaciones en el edificio terminado**

Todas las láminas empleadas dispondrán de certificado de calidad reconocido recibiendo en obra con certificado del fabricante que garantice el cumplimiento de la normativa y dispone de dichos distintivos. Si el producto posee marcas, sellos, certificaciones de conformidad u otros distintivos de calidad voluntarios reconocidos por las Administraciones Públicas competentes, la dirección facultativa puede simplificar la recepción, reduciéndola a la identificación del material cuando éste llegue a obra.

Si la dirección facultativa lo considera conveniente se harán ensayos de acuerdo con las UNE correspondientes, de composición, de dimensiones, masa por unidad de área, resistencia al calor y a tracción, pérdida por calentamiento, doblado y desdoblado, alargamiento de rotura, estabilidad dimensional, plegabilidad, absorción de agua, dureza Shore A, envejecimiento artificial acelerado y coeficiente de difusión frente al gas radón.

Se comprobará que la ejecución de la obra se ajusta al proyecto de ejecución y a la Exigencia "Protección frente al gas radón" desarrollada en el Documento Básico de Salubridad del Código Técnico de la Edificación.

Tolerancias máximas admisibles:

Diferencias entre la anchura efectiva y la nominal:  $\pm 1,5\%$  en láminas con armadura de película de polietileno o de poliéster y  $\pm 1\%$  en el resto.

Espesor de lámina extruida de betún modificado con polímeros:  $\pm 0,2$  mm.

Masa de lámina extruida de betún modificado con polímeros:  $\pm 0,2$  kg/m<sup>2</sup>

### **Criterios de medición y valoración**

En caso de que en el presupuesto del proyecto o el contrato de obra no se especifiquen otros criterios, se adoptarán las siguientes pautas de medición y valoración:

Se medirá la superficie ejecutada sin solapes.

### **Condiciones de conservación y mantenimiento**

Se exponen a continuación las condiciones básicas y generales de conservación y mantenimiento. En el preceptivo "Libro del Edificio", a redactar tras la finalización de la obra, se incluirá mayor detalle de las mismas.

No se perforará la barrera sin el consentimiento previo de un técnico especialista y en su caso se reparará inmediatamente por personal cualificado.

La modificación de cargas o los materiales en contacto con la barrera será consultada a un técnico con el fin de evitar incompatibilidades.

## **PLÁSTICAS**

### **Descripción**

Láminas multicapa de polietileno de baja densidad LDPE con mallas y armadura de refuerzo dispuestas para impedir el paso del gas radón al interior de los edificios.

### **Materiales**

Láminas:

Deben presentar un aspecto uniforme y carecer de defectos tales como agujeros, bordes desgarrados o no bien definidos, rotura, grietas, protuberancias, hendiduras, etc.

El producto se presentará en rollos protegidos para evitar deterioros durante su transporte y almacenamiento. Cada rollo llevará una etiqueta en la que figure como mínimo el nombre y dirección del fabricante, designación del producto, nombre comercial, longitud y anchuras nominales en m, fecha de fabricación, condiciones de almacenamiento, marca de certificación cuando proceda y en caso de láminas con armadura las siglas de éstas.

Requerirá la presentación de la declaración de prestaciones en la que se garantice un coeficiente de difusión frente al gas radón menor que  $10^{-11}$  m<sup>2</sup>/s según ISO/DTS 11665-13.

Pueden disponer de una lámina de aluminio por una de sus caras.

Materiales de unión y sellado:

Se aplica en las juntas para asegurar la estanquidad. Puede ser cinta de doble cara de butilo o cintas acrílicas adhesivas. Las uniones también se pueden ejecutar mediante aplicación de calor si el fabricante así lo prescribe o con bandas autoadhesivas si la lámina las incorpora.

Imprimaciones:

Caucho sintético que se aplica sobre el soporte para mejorar la adherencia de las juntas.

Armaduras:

Serán de fibra de vidrio, polietileno, aluminio o poliéster. Se utilizan para dar resistencia mecánica a las láminas.

Las características higrotérmicas de los materiales contemplados en el proyecto son:

Material	Conductividad térmica (W/mK)	Densidad (Kg/ m3)	Factor de resistencia al Vapor de agua
Lámina LDPE	0,400	875	580.000

Las características de los materiales puestos en obra, tendrán las prestaciones señaladas anteriormente o superiores, de otro modo, habrán de ser autorizados previamente por la dirección facultativa.

Para más detalle se tendrá en cuenta lo especificado en el Catálogo de Elementos Constructivos del Código Técnico de la Edificación.

### **Puesta en obra**

Se atenderá a lo dispuesto en la Exigencia "Protección frente al gas radón" desarrollada en el Documento Básico de Salubridad del Código Técnico de la Edificación.

La puesta en obra habrá de realizarse con una temperatura ambiente en el rango de lo especificado en la ficha técnica del material pero en ningún caso por debajo de los 5º C. Las láminas se han de colocar libres de polvo y humedad.

La superficie del soporte debe ser uniforme, estar limpia y carecer de cuerpos extraños que puedan suponer un riesgo de punzonamiento. Si la barrera no tiene características de antipunzonamiento se colocarán capas de protección antipunzonamiento.

Cuando la lámina se vaya a colocar sobre el terreno o sobre una capa de material granular se deberá disponer una capa de hormigón de limpieza o mortero de cal hidráulico.

La barrera se reforzará en las esquinas, los rincones, los puntos en los que atraviesa los muros, en el paso de conducciones y en otros puntos débiles en los que se pueda prever una reducción de sus propiedades, salvo que en las especificaciones de la barrera se establezcan condiciones particulares.

Especial cuidado se mantendrá en los sellados de los encuentros con los elementos que la interrumpen, como pasos de conducciones o similares.

La imprimación se aplicará en todas las zonas en las que la lámina deba adherirse y en las zonas de los remates.

Las láminas se ejecutarán con los solapes señalados en las especificaciones de producto y en todo caso de 8 cm como mínimo.

La barrera horizontal deberá prolongarse por los paramentos verticales (muros, fachadas) hasta 20 cm por encima de la cota exterior del terreno.

Las puertas de comunicación que interrumpen la continuidad de la barrera deberán ser estancas y estar dotadas de un mecanismo de cierre automático. Los pozos de registro, arquetas de acometida, huecos o patinillos en contacto con el terreno y todos aquellos elementos que supongan una discontinuidad de la barrera, serán en la medida de lo posible estancos a los gases.

### **Control, criterios de aceptación y rechazo y verificaciones en el edificio terminado**

Todas las láminas empleadas dispondrán de certificado de calidad reconocido recibiendo en obra con certificado del fabricante que garantice el cumplimiento de la normativa y dispone de dichos distintivos. Si el producto posee marcas, sellos, certificaciones de conformidad u otros distintivos de calidad voluntarios reconocidos por las Administraciones Públicas competentes, la dirección facultativa puede simplificar la recepción, reduciéndola a la identificación del material cuando éste llegue a obra.

Si la dirección facultativa lo considera conveniente se harán ensayos de acuerdo con las UNE correspondientes, de composición, de dimensiones, masa por unidad de área, resistencia al calor y a tracción, pérdida por calentamiento, doblado y desdoblado, alargamiento de rotura, estabilidad dimensional, plegabilidad, absorción de agua, dureza Shore A, envejecimiento artificial acelerado y coeficiente de difusión frente al gas radón.

Se comprobará que la ejecución de la obra se ajusta al proyecto de ejecución y a la Exigencia "Protección frente al gas radón" desarrollada en el Documento Básico de Salubridad del Código Técnico de la Edificación.

Tolerancias máximas admisibles:

Diferencias entre la anchura efectiva y la nominal:  $\pm 1\%$ .

**Criterios de medición y valoración**

En caso de que en el presupuesto del proyecto o el contrato de obra no se especifiquen otros criterios, se adoptarán las siguientes pautas de medición y valoración:

Se medirá la superficie ejecutada sin solapes.

**Condiciones de conservación y mantenimiento**

Se exponen a continuación las condiciones básicas y generales de conservación y mantenimiento. En el preceptivo "Libro del Edificio", a redactar tras la finalización de la obra, se incluirá mayor detalle de las mismas.

No se perforará la barrera sin el consentimiento previo de un técnico especialista y en su caso se reparará inmediatamente por personal cualificado.

La modificación de cargas o los materiales en contacto con la barrera será consultada a un técnico con el fin de evitar incompatibilidades.

**LÍQUIDAS**

**Descripción**

Creación de una membrana para impedir el paso del gas radón al interior de los edificios, mediante pinturas de aplicación líquida.

**Materiales**

Pinturas:

Pueden ser pinturas o pastas de dispersión acrílica en base a agua o pastas de polímero enriquecidas con fibras en base a agua.

Requerirá la presentación de la declaración de prestaciones en la que se garantice un coeficiente de difusión frente al gas radón menor que  $10^{-11} \text{ m}^2/\text{s}$  según ISO/DTS 11665-13.

Imprimación:

Puede aplicarse antes que la pintura como preparación de la superficie.

Material de sellados:

Con el objeto de rellenar huecos.

Las características higrotérmicas de los materiales contemplados en el proyecto son:

Material	Conductividad térmica (W/mK)	Densidad (Kg/ m3)	Factor de resistencia al Vapor de agua
Membrana líquida	0,400	780	76.000

Las características de los materiales puestos en obra, tendrán las prestaciones señaladas anteriormente o superiores, de otro modo, habrán de ser autorizados previamente por la dirección facultativa.

Para más detalle se tendrá en cuenta lo especificado en el Catálogo de Elementos Constructivos del Código Técnico de la Edificación.

**Puesta en obra**

Se atenderá a lo dispuesto en la Exigencia "Protección frente al gas radón" desarrollada en el Documento Básico de Salubridad del Código Técnico de la Edificación.

La aplicación del producto se realizará según las instrucciones dictadas por el fabricante para su puesta en obra que habrá de realizarse mediante proyección por pulverización sin aire, rodillo de pelo largo o cepillo.

La temperatura ambiente estará en el rango de los especificado en la ficha técnica del material facilitado por el fabricante pero en ningún caso estará por debajo de los 5° C.

La superficie del soporte debe ser uniforme, continuo, estará limpia y carecerá de cuerpos extraños que puedan suponer un riesgo de punzonamiento.

Especial cuidado se mantendrá en los sellados de los encuentros con los elementos que la interrumpen, como pasos de conducciones o similares.

Se rellenarán huecos superiores a 5 mm con un material compatible con la membrana, en cualquier caso, un material sin retracción.

Será preciso aplicar una capa de imprimación cuando se aplique sobre superficies muy absorbentes, polvorientas o se aplique a temperaturas por encima de los 25° C en en superficies muy expuestas al viento.

El secado será natural con una temperatura ambiente entre 6 y 28 ° C, sin soleamiento directo ni lluvia y la humedad relativa menor del 85 %. La pintura no podrá aplicarse pasadas 8 horas después de su mezcla, ni después del plazo de caducidad.

Sobre superficies de yeso, cemento o albañilería, se eliminarán las eflorescencias salinas y las manchas de moho que también se desinfectarán con disolventes fungicidas.

Si la superficie es de madera, no tendrá hongos ni insectos, se saneará con fungicidas o insecticidas y eliminará toda la resina que pueda contener.

Especial cuidado se mantendrá en los sellados de los encuentros con los elementos que la interrumpen, como pasos de conducciones o similares.

La barrera horizontal deberá prolongarse por los paramentos verticales (muros, fachadas) hasta 20 cm por encima de la cota exterior del terreno.

Las puertas de comunicación que interrumpen la continuidad de la barrera deberán ser estancas y estar dotadas de un mecanismo de cierre automático. Los pozos de registro, arquetas de acometida, huecos o patinillos en contacto con el terreno y todos aquellos elementos que supongan una discontinuidad de la barrera, serán en la medida de lo posible estancos a los gases.

**Control, criterios de aceptación y rechazo y verificaciones en el edificio terminado**

El envase de las pinturas llevará una etiqueta con las instrucciones de uso, capacidad del envase, caducidad y sello del fabricante.

Se comprobará el soporte, su humedad, que no tenga restos de polvo, grasa, eflorescencias, óxido, moho...que esté liso y no tenga asperezas o desconchados.

Se comprobará la correcta aplicación de la capa de preparación, mano de fondo, imprimación y plastecido. Se comprobará el acabado, la uniformidad, continuidad y número de capas, que haya una buena adherencia al soporte y entre capas, que tenga un buen aspecto final, sin desconchados, bolsas, cuarteamientos... y que no se haga un secado artificial.

Se comprobará que la ejecución de la obra se ajusta al proyecto de ejecución y a la Exigencia "Protección frente al gas radón" desarrollada en el Documento Básico de Salubridad del Código Técnico de la Edificación.

**Criterios de medición y valoración**

En caso de que en el presupuesto del proyecto o el contrato de obra no se especifiquen otros criterios, se adoptarán las siguientes pautas de medición y valoración:

Se medirá la superficie ejecutada, deduciendo huecos mayores de 2 m2.

**Condiciones de conservación y mantenimiento**

Se exponen a continuación las condiciones básicas y generales de conservación y mantenimiento. En el preceptivo "Libro del Edificio", a redactar tras la

finalización de la obra, se incluirá mayor detalle de las mismas.

No se perforará la barrera sin el consentimiento previo de un técnico especialista y en su caso se reparará inmediatamente por personal cualificado. La modificación de cargas o los materiales en contacto con la barrera será consultada a un técnico con el fin de evitar incompatibilidades.

## **ESTANQUIDAD**

### **LÁMINAS**

#### **Descripción**

Láminas transpirables multicapa para generar hermeticidad y/o impermeabilidad en los edificios.

#### **Materiales**

Láminas:

Fundamentalmente son de poliéster, poliuretano, poliamida, o polipropileno.

Deben presentar un aspecto uniforme y carecer de defectos tales como agujeros, bordes desgarrados o no bien definidos, rotura, grietas, protuberancias, hendiduras, etc.

Deben presentar un aspecto uniforme y carecer de defectos tales como agujeros, bordes desgarrados o no bien definidos, rotura, grietas, protuberancias, hendiduras, etc.

El producto se presentará en rollos protegidos para evitar deterioros durante su transporte y almacenamiento. Cada rollo llevará una etiqueta en la que figure como mínimo el nombre y dirección del fabricante, designación del producto, nombre comercial, longitud y anchuras nominales en m, fecha de fabricación, condiciones de almacenamiento, marca de certificación cuando proceda y en caso de láminas con armadura las siglas de éstas.

Materiales de unión y sellado:

Se aplica en las juntas para asegurar la estanquidad. Puede ser cinta de doble cara de butilo o cintas acrílicas adhesivas. Las uniones también se pueden ejecutar mediante aplicación de calor si el fabricante así lo prescribe o con bandas autoadhesivas si la lámina las incorpora.

Imprimaciones:

Caucho sintético que se aplica sobre el soporte para mejorar la adherencia de las juntas.

Armaduras:

Serán de fibra de vidrio, polietileno, aluminio o poliéster. Se utilizan para dar resistencia mecánica a las láminas.

Las características higrotérmicas de los materiales contemplados en el proyecto son:

Material	Conductividad térmica (W/mK)	Densidad (Kg/ m3)	Factor de resistencia al Vapor de agua
Lámina LDPE	0,22	875	143

Las características de los materiales puestos en obra, tendrán las prestaciones señaladas anteriormente o superiores, de otro modo, habrán de ser autorizados previamente por la dirección facultativa.

Para más detalle se tendrá en cuenta lo especificado en el Catálogo de Elementos Constructivos del Código Técnico de la Edificación.

#### **Puesta en obra**

La puesta en obra habrá de realizarse con una temperatura ambiente en el rango de los especificado en la ficha técnica del material pero en ningún caso por debajo de los 5º C. Las láminas se han de colocar libres de polvo y humedad.

La superficie del soporte debe ser uniforme, estar limpia y carecer de cuerpos extraños que puedan suponer un riesgo de punzonamiento. Si la barrera no tiene características de antipunzonamiento se colocarán capas de protección antipunzonamiento.

Cuando la lámina se vaya a colocar sobre el terreno o sobre una capa de material granular se deberá disponer una capa de hormigón de limpieza o mortero de cal hidráulico.

La barrera se reforzará en las esquinas, los rincones, los puntos en los que atraviesa los muros, en el paso de conducciones y en otros puntos débiles en los que se pueda prever una reducción de sus propiedades, salvo que en las especificaciones de la barrera se establezcan condiciones particulares.

Especial cuidado se mantendrá en los sellados de los encuentros con los elementos que la interrumpan, como pasos de conducciones o similares.

La imprimación se aplicará en todas las zonas en las que la lámina deba adherirse y en las zonas de los remates.

Las láminas se ejecutarán con los solapes señalados en las especificaciones de producto y en todo caso de 8 cm como mínimo.

#### **Control, criterios de aceptación y rechazo y verificaciones en el edificio terminado**

Si el producto posee marcas, sellos, certificaciones de conformidad u otros distintivos de calidad voluntarios reconocidos por las Administraciones Públicas competentes, la dirección facultativa puede simplificar la recepción, reduciéndola a la identificación del material cuando éste llegue a obra.

Si la dirección facultativa lo considera conveniente se harán ensayos de acuerdo con las UNE correspondientes, de composición, de dimensiones, masa por unidad de área, resistencia al calor y a tracción, pérdida por calentamiento, doblado y desdoblado, alargamiento de rotura, estabilidad dimensional, plegabilidad, absorción de agua, dureza Shore A, envejecimiento artificial acelerado, estanquidad y permeabilidad al vapor de agua.

Tolerancias máximas admisibles:

Diferencias entre la anchura efectiva y la nominal: + -1 %.

#### **Criterios de medición y valoración**

En caso de que en el presupuesto del proyecto o el contrato de obra no se especifiquen otros criterios, se adoptarán las siguientes pautas de medición y valoración:

Se medirá la superficie ejecutada sin solapes.

#### **Condiciones de conservación y mantenimiento**

Se exponen a continuación las condiciones básicas y generales de conservación y mantenimiento. En el preceptivo "Libro del Edificio", a redactar tras la finalización de la obra, se incluirá mayor detalle de las mismas.

No se perforará la barrera sin el consentimiento previo de un técnico especialista y en su caso se reparará inmediatamente por personal cualificado.

La modificación de cargas o los materiales en contacto con la barrera será consultada a un técnico con el fin de evitar incompatibilidades.

### **LÍQUIDAS**

#### **Descripción**

Creación de una membrana para el control de la hermeticidad y control del vapor de agua, mediante pinturas de aplicación líquida.

#### **Materiales**

Pinturas:

Pueden ser pinturas o pastas de dispersión acrílica en base a agua o pastas de polímero enriquecidas con fibras en base a agua.

**Imprimación:**

Puede aplicarse antes que la pintura como preparación de la superficie.

**Material de sellados:**

Con el objeto de rellenar huecos.

Las características higrotérmicas de los materiales contemplados en el proyecto son:

Material	Conductividad térmica (W/mK)	Densidad (Kg/ m3)	Factor de resistencia al Vapor de agua
Membrana líquida	0,400	780	76.000

Las características de los materiales puestos en obra, tendrán las prestaciones señaladas anteriormente o superiores, de otro modo, habrán de ser autorizados previamente por la dirección facultativa.

Para más detalle se tendrá en cuenta lo especificado en el Catálogo de Elementos Constructivos del Código Técnico de la Edificación.

**Puesta en obra**

La aplicación del producto atenderá escrupulosamente las instrucciones dictadas por el fabricante para su puesta en obra que habrá de realizarse mediante proyección por pulverización sin aire, rodillo de pelo largo o cepillo.

La temperatura ambiente estará en el rango de los especificado en la ficha técnica del material facilitado por el fabricante pero en ningún caso estará por debajo de los 5º C.

La superficie del soporte debe ser uniforme, continuo, estará limpia y carecerá de cuerpos extraños que puedan suponer un riesgo de punzonamiento.

Especial cuidado se mantendrá en los sellados de los encuentros con los elementos que la interrumpen, como pasos de conducciones o similares.

Se rellenarán huecos superiores a 5 mm con un material compatible con la membrana, en cualquier caso, un material sin retracción.

Será preciso aplicar una capa de imprimación cuando se aplique sobre superficies muy absorbentes, polvorientos o se aplique a temperaturas por encima de los 25º C en en superficies muy expuestas al viento.

El secado será natural con una temperatura ambiente entre 6 y 28 º C, sin soleamiento directo ni lluvia y la humedad relativa menor del 85 %. La pintura no podrá aplicarse pasadas 8 horas después de su mezcla, ni después del plazo de caducidad.

Sobre superficies de yeso, cemento o albañilería, se eliminarán las eflorescencias salinas y las manchas de moho que también se desinfectarán con disolventes fungicidas.

Si la superficie es de madera, no tendrá hongos ni insectos, se saneará con fungicidas o insecticidas y eliminará toda la resina que pueda contener.

**Control, criterios de aceptación y rechazo y verificaciones en el edificio terminado**

El envase de las pinturas llevará una etiqueta con las instrucciones de uso, capacidad del envase, caducidad y sello del fabricante.

Se comprobará el soporte, su humedad, que no tenga restos de polvo, grasa, eflorescencias, óxido, moho...que esté liso y no tenga asperezas o desconchados.

Se comprobará la correcta aplicación de la capa de preparación, mano de fondo, imprimación y plastecido. Se comprobará el acabado, la uniformidad, continuidad y número de capas, que haya una buena adherencia al soporte y entre capas, que tenga un buen aspecto final, sin desconchados, bolsas, cuarteamientos... y que no se haga un secado artificial.

**Criterios de medición y valoración**

En caso de que en el presupuesto del proyecto o el contrato de obra no se especifiquen otros criterios, se adoptarán las siguientes pautas de medición y valoración:

Se medirá la superficie ejecutada, deduciendo huecos mayores de 2 m2.

**Condiciones de conservación y mantenimiento**

Se exponen a continuación las condiciones básicas y generales de conservación y mantenimiento. En el preceptivo "Libro del Edificio", a redactar tras la finalización de la obra, se incluirá mayor detalle de las mismas.

No se perforará la barrera sin el consentimiento previo de un técnico especialista y en su caso se reparará inmediatamente por personal cualificado.

La modificación de cargas o los materiales en contacto con la barrera será consultada a un técnico con el fin de evitar incompatibilidades.

**2.13 CUBIERTAS**

**2.13.1 PLANAS**

**Descripción**

Elemento estructural constituido por varias capas que sirven como protección del edificio, con pendientes de entre 1 % y 5 % para permitir la evacuación del agua. Pueden ser transitables o no transitables, ajardinadas, ventiladas o no ventiladas, invertidas o convencionales.

**Materiales**

Formación de pendientes: Puede hacerse mediante mortero, hormigón celular, con hormigón de áridos ligeros o mediante tableros cerámicos o ladrillos huecos apoyados sobre tabiques de ladrillo o de piezas prefabricadas.

Barrera de vapor: Puede ser de altas prestaciones realizando una membrana impermeable, como sería una lámina de oxiasfalto, de PVC, o de EPDM, o puede ser de bajas prestaciones como lo sería un film de polietileno o similar. Se dispondrá siempre que se prevean condensaciones según los cálculos especificados en la sección HE1 del Documento Básico de Ahorro de Energía del Código Técnico de la Edificación.

Impermeabilización: Capa bituminosa, de PVC, de caucho EPDM o pinturas impermeabilizantes. Se atenderá a lo dispuesto en el apartado correspondiente de este pliego.

Lucernarios: De vidrio o materiales plásticos. Contarán con marcado CE.

Capa separadora: Geotextiles o film de polietileno que se colocará para que no entren en contacto el aislamiento y la membrana impermeabilizante cuando estos sean incompatibles o para evitar el punzonamiento.

Producto antirraíces: En cubiertas ajardinadas con efectos repelentes de las raíces.

Capa drenante: A base de grava seca y limpia o áridos ligeros.

Tierra de plantación: Constituida por tierra vegetal apta para jardines, pudiendo adicionarse para reducir peso hasta un 10% de aligerantes como poliestireno expandido o vermiculita.

Aislamiento térmico: Dependiendo del tipo de cubierta se usarán paneles rígidos, semirrígidos o mantas y en todo caso se atenderá a lo dispuesto en el apartado correspondiente de este pliego y a la sección HE1 del Documento Básico de Ahorro de Energía del Código Técnico de la Edificación.

Protección: Podrá ser de grava de canto rodado o de machaqueo en cubiertas no transitables empleando un tamaño de árido de entre 16-32 mm, tierra vegetal en las ajardinadas, pavimentos en las transitables, hormigón o asfalto en las rodadas.

Másticos y sellantes: Para relleno de juntas de dilatación o de otro tipo. Serán masillas de poliuretano, silicona, resinas acrílicas o masillas asfálticas.

**Puesta en obra**

Se adaptará a lo dispuesto en la Exigencia "Protección frente a la humedad" desarrollada en el Documento Básico de Salubridad del Código Técnico de la Edificación.

No se trabajará en la cubierta en condiciones climáticas adversas como fuertes vientos, temperaturas inferiores a 5º C o superiores a 35 º C, lluvias, nevadas o niebla intensa.

El espesor de la capa de regularización de mortero de cemento, será de mínimo 15 mm.

La capa impermeabilizante y la de aislamiento se colocarán según las indicaciones descritas en su apartado específico de este pliego. En la ejecución de puntos singulares se respetarán las condiciones de disposición de las bandas de refuerzo y terminación, de continuidad y discontinuidad así como cualquier otra que afecte al diseño, relativas al sistema de impermeabilización que se emplee. Los pasatubos deberán ser estancos y suficientemente flexibles para absorber los movimientos previstos. En los encuentros de cubiertas planas con el paramento vertical la impermeabilización se prolongará mínimo 20 cm por encima de la protección de cubierta. El remate superior de la impermeabilización en el encuentro con paramentos verticales se realizará mediante roza en la que insertará la impermeabilización, retranqueando la fachada en la zona impermeabilizada o situando un perfil inalterable que permita el sellado del mismo contra el paramento. La ejecución de esquinas y rincones se realizará disponiendo de una banda de refuerzo apropiada al sistema impermeabilizante. Se respetarán las juntas estructurales y de dilatación del edificio en todas las capas de la cubierta y el tratamiento de estanquidad ha de ser apropiado al tipo de impermeabilización empleado, sellando con material compresible y compatible químicamente y reforzando adecuadamente el impermeabilizante con un sistema que permita el movimiento y garantice la estanquidad. Los sumideros serán piezas prefabricadas de material compatible con el tipo de impermeabilización y dispondrá de un ala de mínimo 10 cm de anchura. Se cuidará de rebajar el soporte a su alrededor para que no se estanque el agua. Impedirán el paso de materiales sólidos, sobresaldrán por encima de la capa de formación de pendiente y se separarán 0,5 m de paramentos verticales y elementos sobresalientes. Se dispondrán rebosaderos en cubiertas planas delimitadas por paramento vertical en todo su perímetro cuando dispongan de una sola bajante, cuando aún disponiendo de más bajantes en caso de obturación de una de ellas no evacuará el agua por las otras o cuando la obturación de un sumidero pueda acumular tal cantidad de agua que comprometa la seguridad estructural. En impermeabilizaciones no vistas, se colocará una capa separadora que evite el contacto con materiales incompatibles y para evitar punzonamientos y adherencias. Si hay capa de grava, la capa separadora se alargará de forma que sobresalga por encima de ésta en el encuentro con paramentos verticales y con los elementos singulares.

#### **Control, criterios de aceptación y rechazo y verificaciones en el edificio terminado**

Los materiales utilizados llevarán certificado de calidad reconocido, y se les harán ensayos según normas UNE cuando así lo disponga la dirección facultativa. Se harán controles según distintos tipos de cubierta de: solapo de membrana impermeabilizante en encuentro con sumidero y en encuentro con paramento; relleno de mástico en juntas y refuerzo de membrana impermeabilizante en limahoya; espesor, secado, planeidad y pendiente de la capa de pendientes, disposición de las capas y espesor de la capa de mortero sobre la membrana, aplicación del producto antirraíces; colocación, espesor de la capa y tamaño de la grava, espesor de la capa filtrante de arena, espesor de la mezcla de tierra vegetal para plantación; tipo, colocación y disposición de la barrera de vapor; ejecución de maestras y tabiquillos; espesor de la capa de aislamiento térmico; colocación y dimensión del canalón, chimenea de aireación, ventilación en faldón sobre tabiquillos, refuerzo de membrana en encuentros. Se hará una prueba de servicio comprobando la estanquidad y desagüe de la cubierta, según NTE-Q. Las tolerancias máximas admisibles serán:  
Planeidad de la capa de mortero: 0,5 cm por 2 m  
Pendiente de la capa de pendiente: +- 0,5 % en total y en zonas puntuales.  
Espesor de las capas de mortero: +- 2 cm en la de regularización, +- 1 cm en pendientes y protección de impermeabilización.  
Espesor cada drenante: +- 3 cm.  
Solape impermeabilización en paramentos verticales: +- 2 cm.  
Secado solera: 5% +- 2 %

#### **Criterios de medición y valoración**

En caso de que en el presupuesto del proyecto o el contrato de obra no se especifiquen otros criterios, se adoptarán las siguientes pautas de medición y valoración:  
Se medirá la superficie ejecutada sin solapes.

#### **Condiciones de conservación y mantenimiento**

Se exponen a continuación las condiciones básicas y generales de conservación y mantenimiento. En el preceptivo "Libro del Edificio", a redactar tras la finalización de la obra, se incluirá mayor detalle de las mismas. Se evitarán cargas puntuales. Se establecerán de zonas de paso en cubiertas no transitables. En cubiertas ajardinadas se plantarán exclusivamente vegetación de raíz compatible. En la colocación de antenas, mástiles o similares se ha de extremar la precaución en no perforar la impermeabilización. Ante copiosas nevadas se ha de prevenir que no se supere la altura hasta la que llega la impermeabilización en los paramentos verticales. Se realizará limpieza de calderetas, rejillas y sumideros tras fuertes lluvias, nieve o viento y 2 veces durante el otoño. Anualmente se comprobará el estado de las juntas y cubierta en general. En cubiertas con protección de grava se realizará la recolocación de la misma 1 vez al año. Cada 3 años se realizará una revisión completa de la impermeabilización y de los puntos singulares sustituyendo la impermeabilización si está degradada.

#### **2.13.2 INCLINADAS**

### **FORMACIÓN de PENDIENTES con TABIQUES ALIGERADOS**

#### **Descripción**

Formación de faldones de cubierta con tabiques aligerados de ladrillo cerámico y tableros cerámicos.

#### **Materiales**

Ladrillos:

Irán acompañados de la declaración de prestaciones propia del marcado CE según la norma armonizada UNE-EN 771-1, declarando expresamente la densidad aparente, resistencia a compresión, conductividad térmica, durabilidad a ciclos hielo-deshielo, absorción de agua, contenido de sales solubles activas, expansión por humedad, permeabilidad al vapor y adherencia.

No tendrán defectos que deterioren su aspecto y durabilidad, serán regulares en dimensiones y forma. No presentarán fisuras, exfoliaciones y desconchados. Rasilla y placa aligerada cerámica: Estarán exentas de caliches.

Mortero:

De cemento, de cal o mixtos.

Cementos: cumplirán las especificaciones dispuestas en el RC-16, RD 1313/1988 y normas armonizadas UNE EN 197-1 y 413-1 y se emplearán cementos para albañilería u otros cementos comunes a excepción del CEM I y CEM III.

En el caso de cementos que dispongan de norma armonizada, contarán con marcado CE y estará disponible la declaración de prestaciones, el resto de cementos incluirán certificado de conformidad con requisitos reglamentarios.

El cemento contará con la documentación de suministro y etiquetado dispuesto en el anejo IV del RC-16. No llegará a obra u otras instalaciones de uso excesivamente caliente. Cuando el suministro se realice en sacos se almacenará sobre palets o similar, en locales cubiertos, ventilados y protegidos de la intemperie, humedad y de la exposición directa del sol.

El almacenamiento de los cementos a granel se efectuará en silos estancos y protegidos de la humedad y se evitará, en particular, su contaminación con otros cementos de tipo y/o clase de resistencia distintos.

Cales: contarán con marcado CE según normas UNE EN 459-1. Su recepción, manipulación y almacenamiento mantendrá las mismas precauciones que los

cementos.

Pueden emplearse arenas naturales procedentes de ríos, mina y playa, o de machaqueo, o bien mezcla de ellas. El suministrador deberá garantizar documentalmente el cumplimiento del marcado CE.

Se admiten todas las aguas potables y las tradicionalmente empleadas. En caso de duda, el agua cumplirá los mismos requisitos dispuestos en el artículo 29 del Código Estructural para el empleo de agua para el hormigón.

Las mezclas preparadas, envasadas o a granel llevarán el nombre del fabricante, la cantidad de agua a añadir para obtener las resistencias deseadas y dispondrán de garantía documental del cumplimiento del marcado CE y deberán cumplir las condiciones indicadas en la norma armonizada UNE-EN 998-2.

Se empleará mortero para tabiquerías M-5 o superior.

### **Puesta en obra**

La superficie de colocación de los tabiques aligerados deberá estar limpia y nivelada.

Los ladrillos se humedecerán por riego sin llegar a empaparlos antes de su colocación. Los ladrillos se colocarán en hiladas horizontales, con juntas de 1 cm de espesor y se ejecutarán con separaciones entre ladrillos de un cuarto de su longitud. Los huecos de cada hilada quedarán cerrados superiormente por la hilada siguiente. Los tabicónes irán trabados en los encuentros con otros tabicónes o tabiquillos y todos ellos estarán perfectamente alineados y aplomados y se rematarán en su parte superior con una maestra de yeso cuidando de que se mantenga un mismo plano en todo el faldón.

La capa de aislamiento térmico irá colocada sobre el forjado y entre los tabiquillos, adaptándola de forma que se evite la circulación de aire por su cara inferior. En cualquier caso, para la colocación del aislamiento se seguirán las indicaciones de su apartado específico de este pliego.

Las placas cerámicas se colocarán sobre los tabiquillos con su dimensión mayor perpendicular a los apoyos. En tableros de rasilla, el tablero inferior se colocará con su dimensión mayor normal a los apoyos y recibido con pasta de yeso, independizado mediante papel fuerte o plástico de los tabiquillos o elementos de apoyo. Se quitarán las rebabas de yeso y se extenderá una capa de mortero recibiendo simultáneamente el segundo tablero a restregón y colocando las rasillas perpendiculares a las del primer tablero.

El acabado del tablero con mortero o con hormigón, se aplicará rellenando las juntas y dejando una superficie plana.

Una vez ejecutado se protegerá de la lluvia, calor y heladas.

No se levantarán los tabiques si hay viento superior a 50 km/h y no están protegidas del mismo, si existe nieve o hielo en cubierta, niebla persistente o si la temperatura no está comprendida entre 5 y 38 °C.

### **Control, criterios de aceptación y rechazo y verificaciones en el edificio terminado**

Si los ladrillos tienen certificado de calidad reconocido la dirección de obra sólo comprobará los datos del albarán y del empaquetado, de otro modo la dirección facultativa podrá realizar ensayos de recepción según normas UNE, de dimensiones, defectos, succión de agua, masa, eflorescencias, heladicidad y resistencia a compresión.

Recepción de cementos y cales: El control de recepción del cemento será acorde a lo especificado en el anejo IV del RC-16: a) control de la documentación: albarán, etiquetado, declaración de prestaciones del marcado CE si lo tuviera o certificación de cumplimiento de requisitos reglamentarios firmado por persona física del fabricante si no contara con marcado CE y distintivos de calidad si los tuviere. b) inspección visual y c) en caso que lo exigiera el responsable de la recepción, ensayos de identificación o complementarios según anejo VIII del RC-16. Se identificarán el tipo y clase de cales y, podrán realizarse ensayos identificativos o complementarios si no disponen de distintivo de calidad reconocido.

De los morteros preparados en obra se comprobará el tipo, dosificación y se realizarán ensayos de resistencia mecánica y consistencia con Cono de Abrams. Los morteros envasados o a granel se comprobará el marcado CE, el tipo y distintivos de calidad.

Se controlará el replanteo de tabiquillos y tabicónes, desplome, altura y pendiente que definen los tabiquillos y tabicónes, espesor de la capa de aislamiento térmico, colocación y realización del tablero y capa de acabado de hormigón o mortero.

Se comprobará el 100 % del replanteo de tabicónes.

Las tolerancias máximas admisibles serán:

En replanteo: +-2 cm.

Desplomes: 1 cm. por tabique

Planeidad plano de faldón medida en regla de 2 m: +-1 cm.

Distancia entre ejes tabiquillos: +-5 mm.

Distancia tabicónes a bordes de forjado: +-2 cm.

### **Criterios de medición y valoración**

En caso de que en el presupuesto del proyecto o el contrato de obra no se especifiquen otros criterios, se adoptarán las siguientes pautas de medición y valoración:

Se medirán superficies y longitudes en verdadera magnitud deduciendo huecos mayores de 0,5 m<sup>2</sup>.

## **FIBROCEMENTO**

### **Descripción**

Cobertura de edificios con placas de fibrocemento, sobre planos de cubierta en los que la propia placa proporciona la estanquidad.

### **Materiales**

Cubrición:

Se realizará con placas de fibrocemento. En todo caso se emplearán placas exentas de amianto. Irán acompañadas de declaración de prestaciones propias del marcado CE según la norma armonizada UNE-EN 494 declarando expresamente la indicación NT, el tamaño, la clase técnica y la categoría y la clase de reacción al fuego (cuando proceda) o la clase F. Las placas translúcidas de una sola capa dispondrán de marcado CE y declaración de prestaciones según UNE-EN 1013.

Placa claraboya y placa salida de humos:

Las placas claraboya vendrán equipadas con un bastidor de acero protegido contra la corrosión, sin rebabas ni alabeos y la superficie será lisa. Las placas salida de humos vendrán equipadas con una pieza de salida de humos adaptable a la placa y válida para pendientes del faldón comprendidas entre el 15% y el 45%, para conductos circulares de salida de humos.

Accesorios de fijación a estructura:

Tornillos, ganchos, y grapas y ganchos de acero galvanizado. Los ganchos vendrán equipados con tuerca de cabeza cuadrada y arandela doble.

Accesorios de fijación a canalones:

De acero galvanizado. Las gafas para fijación con gancho irán equipadas con gafa, soporte, tirante provisto de dos tuercas y tornillo.

Junta de sellado:

Serán del tipo masilla inyectable o cordón preformado, de material flexible, deformable adherente y compatible con el fibrocemento. No presentará deformaciones excesivas para temperaturas comprendidas entre -15° y 38°.

### **Puesta en obra**

Se atenderá a lo dispuesto en la Exigencia "Protección frente a la humedad" desarrollada en el Documento Básico de Salubridad del Código Técnico de la Edificación y lo dispuesto por el fabricante.

Para la colocación de placas se dispondrán dos accesorios de fijación por placa para longitudes de placa menor o igual a 150 cm y uno más por cada fracción. Las anillas de seguridad se fijarán en los mismos accesorios utilizados para la fijación de las placas. En las cubiertas a dos aguas, coincidirán las placas de ambas vertientes, para que los caballetes encajen perfectamente. Si el montaje se realiza sin ingleses, en la primera hilada o de alero se colocarán las placas

enteras solapando una contra otras, a partir de la segunda hilada y hasta un mínimo de 3 ondas y cuarto, se irá cortando en las placas de comienzo de cada hilada una onda o nervio más que en la hilada anterior. El vuelo de las placas en línea de alero será inferior a 350 mm y lateralmente será menor de una onda o nervio.

Los caballetes se colocarán sobre las placas de la última hilada o de cumbre, o en quiebros de faldón, solapándolos entre sí.

Los caballetes angulares lisos se colocará sobre las placas recortadas del faldón en la línea de encuentro de limatesa, solapándolos como mínimo 100 mm entre sí y con las placas del faldón. El sentido de colocación será de alero a cumbre. Se utilizarán dos accesorios de fijación por caballete.

Para la formación de limahoyas se fijarán rastreles longitudinalmente a lo largo de la limahoya sobre los que se colocará placa metálica con grapas cada 500 mm engatillándolas entre sí.

En el encuentro con paramentos verticales se dispondrá una capa de remate que solapará la placa en un mínimo de 150 mm cuidando de colocar sus solapes en sentido contrario a la dirección del viento. Este remate se recibirá a una roza en el paramento con mortero. Las chapas se irán soldando o engatillando entre sí, pudiendo ser de acero galvanizado, lacado, aluminio, plomo o cinc.

Para la colocación del canalón se dispondrá una gafa cada 100 cm para diámetros de canalón menor de 25 cm y cada 70 cm para diámetros mayores. Una vez colocadas las gafas se instalarán los canalones uniéndose entre sí con bridas o enchufes, asegurando la estanquidad con juntas de goma o masilla. Los canalones tendrán una pendiente mínima del 1 %.

El acopio horizontal de placas se hará sobre durmientes y hasta una altura máxima de 1 m, lastrando las placas para evitar que se vuelen.

El corte de los ingletes y de las placas se realizará mediante sierra o trazador de acero con punta de widia debiendo quedar limpio.

Para realizar los taladros de las placas se utilizarán medios mecánicos. El diámetro del taladro será como máximo 2 mm mayor que el diámetro del accesorio para la fijación, y siempre estarán situados en la parte alta de las ondulaciones o nervaduras.

No se trabajará en la cubierta en condiciones climáticas adversas como fuertes vientos, temperaturas inferiores a 5º C, lluvias, nevadas o niebla persistente.

#### **Control, criterios de aceptación y rechazo y verificaciones en el edificio terminado**

Se exigirá marcado CE. Se identificarán todas las piezas comprobando su tipo, dimensiones, color y acabado superficial, en cada suministro. Si la dirección facultativa lo considera conveniente se harán ensayos de placas, según normas UNE correspondientes, de longitud, anchura, espesor, descuadre, rectitud de bordes, masa volumétrica aparente, impermeabilidad, resistencia a flexión y heladicidad.

Se harán unos controles de los solapos longitudinales, sentido de colocación, del número y situación de los accesorios de fijación, y de la colocación del complemento de estanquidad y del aislamiento térmico; de la formación de limahoyas y limatesas, encuentros con paramentos verticales y colocación del canalón.

En cada cubierta se hará una prueba de estanquidad, regándola durante 48 horas.

Las tolerancias máximas admisibles serán:

Dimensiones de las placas: +5, -10 mm en longitud; +10, -5 mm en anchura; -0,5 mm en espesor; 4 mm / m de descuadre; 3 mm / m en rectitud de bordes.

Solapos: -20 mm

Altura del vierteaguas: -50 mm

Altura de la chapa de protección en paramentos: -50 mm

-Pendiente de las placas: +- 1,5 %

Vuelo del alero: +-50 mm.

#### **Criterios de medición y valoración**

En caso de que en el presupuesto del proyecto o el contrato de obra no se especifiquen otros criterios, se adoptarán las siguientes pautas de medición y valoración:

Se medirán superficies y longitudes en verdadera magnitud deduciendo huecos mayores de 0,5 m<sup>2</sup>.

#### **Condiciones de conservación y mantenimiento**

Se exponen a continuación las condiciones básicas y generales de conservación y mantenimiento. En el preceptivo "Libro del Edificio", a redactar tras la finalización de la obra, se incluirá mayor detalle de las mismas.

Anualmente, coincidiendo con el final del otoño, se realizará la limpieza de hojas, tierra u otros elementos acumulados en sumideros o canalones.

Durante la época de verano se revisará el estado de canalones, bajantes, sumideros, y material de cobertura reparando si fuera necesario.

Comprobar la estanquidad de la cubierta cada 3 años.

#### **PLACAS de ACERO**

##### **Descripción**

Cubrición formada con chapas finas o paneles formados por doble hoja de chapa con interposición de aislamiento, de acero galvanizado o lacado, en los que la propia chapa o panel proporciona la estanquidad.

##### **Materiales**

Aislamiento térmico:

Dependiendo del tipo de cubierta se usarán paneles rígidos, semirígidos o mantas y en todo caso se atenderá a lo dispuesto en el apartado correspondiente de este pliego.

Cubrición:

Chapa conformada de acero de calidad comercial protegida a corrosión mediante proceso de galvanización en continuo o lacado. Puede ser una única chapa o doble chapa con aislamiento entre ambas. Irán acompañados de la declaración de prestaciones del marcado CE según la norma armonizada UNE-EN 14783 declarando expresamente descripción de producto y fabricante, reacción al fuego, comportamiento al fuego externo y durabilidad. En el caso de doble cara metálica con aislante lo harán conforme a la norma UNE-EN 14509. Las placas translúcidas de una sola capa dispondrán de marcado CE y declaración de prestaciones según UNE-EN 1013.

Accesorios de fijación:

Ganchos, tornillos autorroscantes, tornillos rosca cortante y remaches todos ellos de acero galvanizado o inoxidable..

Junta de estanquidad:

De material elástico y flexible como vinilo o neopreno para cerrar el paso del agua o aire en las juntas entre chapas. Tendrán un perfil que se adaptará al de la chapa donde vaya a instalarse y serán duraderas en el tiempo y resistentes a los agentes químicos. Su composición química no atacará a las chapas puestas en contacto con ella.

También se utilizan masillas de poliuretano o siliconas compatibles.

##### **Puesta en obra**

Se atenderá a lo dispuesto en la Exigencia "Protección frente a la humedad" desarrollada en el Documento Básico de Salubridad del Código Técnico de la Edificación y lo dispuesto por el fabricante.

El vuelo de las chapas en alero será inferior a 350 mm y lateralmente menor de una onda. Se dispondrán accesorios de fijación en cada cruce con las correas, distanciados como máximo 333 mm en las correas intermedias y de limahoyas, y 250 mm en la correa de alero y cumbre. Los ganchos se colocarán en la zona superior o inferior de los mismos, colocando apoyaondas por cada accesorio de fijación cuando ésta se realice en la zona superior de los nervios.

El solapo de los distintos tramos de chapa lisa en cumbre o limatesa no será menor de 150 mm y se dispondrá una junta de sellado que garantice la estanquidad. El solapo con las chapas del faldón será el indicado en otros documentos del proyecto o el señalado por la dirección facultativa, en ningún caso menor de 150 mm Se dispondrán 3 accesorios de fijación por metro quedando alineados entre sí.



La chapa lisa del remate lateral cubrirá al menos dos ondas. La chapa remate del encuentro en cumbrera tendrá un desarrollo mínimo de 250 mm. Se colocarán 3 accesorios de fijación por metro quedando alineados entre sí y con los accesorios del faldón.

La fijación del canalón se fijará a la correa de alero con los mismos ganchos o tornillos utilizados para fijar la chapa o panel del faldón interponiendo una junta de sellado entre las chapas del faldón y el canalón. La cota exterior del canalón será 50 mm inferior al ala interior. El solapo de los distintos tramos será no menor de 150 mm y se interpondrá una junta de sellado que asegure la estanquidad. Los canalones no sobrepasarán los 12 m sin hacer un cambio de pendiente, y tendrán una pendiente mínima del 1 %.

No se trabajará en la cubierta en condiciones climáticas adversas como fuertes vientos, temperaturas inferiores a 5º C, lluvias, nevadas o niebla persistente.

#### **Control, criterios de aceptación y rechazo y verificaciones en el edificio terminado**

Tanto la puesta en obra como los accesorios utilizados cumplirán la NTE-QTG. Los materiales utilizados llevarán certificado de calidad reconocido. Los paneles de doble chapa serán compuestos por láminas que en el caso de acero tendrán un límite elástico mínimo de 220 N/mm<sup>2</sup>.

Si la dirección facultativa lo considera oportuno, se harán ensayos de uniformidad del galvanizado, según norma UNE.

Se harán inspecciones de puesta en obra comprobando que todo se ha hecho de acuerdo a lo indicado en proyecto y por la dirección facultativa. Se comprobará la formación de faldones, espesores, distancias, colocación del aislamiento térmico, canalones, puntos singulares, materiales, juntas de dilatación, pendientes, planeidad, colocación de impermeabilización, rastreles y cobertura.

Controlando solapos longitudinales, número y situación de los accesorios de fijación y colocación del complemento de estanquidad; colocación de cumbrera, limahoya, remate lateral y encuentro lateral con paramento.

En cada cubierta se hará una prueba de estanquidad, regándola durante 48 horas.

Las tolerancias máximas admisibles serán:

Solapos: -20 mm.

Distancias entre fijaciones: -100 mm.

Vuelo alero: 50 mm.

#### **Criterios de medición y valoración**

En caso de que en el presupuesto del proyecto o el contrato de obra no se especifiquen otros criterios, se adoptarán las siguientes pautas de medición y valoración:

Se medirán superficies y longitudes en verdadera magnitud deduciendo huecos mayores de 0,5 m<sup>2</sup>.

#### **Condiciones de conservación y mantenimiento**

Se exponen a continuación las condiciones básicas y generales de conservación y mantenimiento. En el preceptivo "Libro del Edificio", a redactar tras la finalización de la obra, se incluirá mayor detalle de las mismas.

Anualmente, coincidiendo con el final del otoño, se realizará la limpieza de hojas, tierra u otros elementos acumulados en sumideros o canalones.

Durante la época de verano se revisará el estado de canalones, bajantes, sumideros, y material de cobertura reparando si fuera necesario.

Cada 2 años se revisarán posibles apariciones de óxidos y el deterioro de la protección.

Comprobar la estanqueidad de la cubierta cada 3 años.

### **COBRE**

#### **Descripción**

Cobertura de edificios con chapas de cobre sobre planos de cubierta formados por tableros o forjados, en los que la propia cobertura proporciona la estanquidad.

#### **Materiales**

Aislamiento térmico:

Dependiendo del tipo de cubierta se usarán paneles rígidos, semirígidos o mantas y en todo caso se atenderá a lo dispuesto en el apartado correspondiente de este pliego.

Cubrición:

Constituido por placas de cobre. Irán acompañados de la declaración de prestaciones del marcado CE según la norma armonizada UNE-EN 14783 declarando expresamente descripción de producto y fabricante, reacción al fuego, comportamiento al fuego externo y durabilidad.

Elementos de recogida de agua:

Son bajantes, canalones, etc. Podrán ser vistos u ocultos y de diversos materiales como PVC, acero, aluminio, cobre...

#### **Puesta en obra**

Se atenderá a lo dispuesto en la Exigencia "Protección frente a la humedad" desarrollada en el Documento Básico de Salubridad del Código Técnico de la Edificación y lo dispuesto por el fabricante.

Se utilizarán rastreles como soporte, y listones perpendiculares a los rastreles. Las uniones a las placas se harán mediante grapas y entre placas se harán engatillados.

El aislamiento térmico quedará entre los rastreles, así como la cámara de aire, si la hubiera. Si la superficie del aislamiento es acanalada, se colocará de forma que los canales queden paralelos al alero, fijados de forma mecánica al soporte resistente. Para la colocación del aislamiento térmico se seguirán las indicaciones de su apartado específico de este pliego, así como para la impermeabilización si la hubiera.

Los rastreles pueden ser de madera o metálicos, se colocarán en la dirección de la pendiente y a distancias máximas de 60 cm.

Los canalones tendrán una pendiente mínima del 1 %.

No se trabajará en la cubierta en condiciones climáticas adversas como fuertes vientos, temperaturas inferiores a 5º C, lluvias, nevadas o niebla persistente.

#### **Control, criterios de aceptación y rechazo y verificaciones en el edificio terminado**

Los materiales utilizados llevarán certificado de calidad reconocido y se les harán ensayos según normas UNE si así lo dispone la dirección facultativa de tolerancias dimensionales, resistencia tracción y al hidrógeno, dureza Brinell, doblado, tamaño de grano, existencia de óxido cuproso y resistividad.

Se harán inspecciones de puesta en obra comprobando que todo se ha hecho de acuerdo a lo indicado en proyecto y por la dirección facultativa. Se comprobará la formación de faldones, forjado, fijaciones, espesores, solapes, encuentros, distancias, colocación del aislamiento térmico, canalones, puntos singulares, materiales, juntas de dilatación, pendientes, planeidad, colocación de impermeabilización, rastreles y cobertura.

En cada cubierta se hará una prueba de estanquidad, regándola durante 48 horas.

#### **Criterios de medición y valoración**

En caso de que en el presupuesto del proyecto o el contrato de obra no se especifiquen otros criterios, se adoptarán las siguientes pautas de medición y valoración:

Se medirán superficies y longitudes en verdadera magnitud deduciendo huecos mayores de 0,5 m<sup>2</sup>.

#### **Condiciones de conservación y mantenimiento**

Se exponen a continuación las condiciones básicas y generales de conservación y mantenimiento. En el preceptivo "Libro del Edificio", a redactar tras la finalización de la obra, se incluirá mayor detalle de las mismas.

Anualmente, coincidiendo con el final del otoño, se realizará la limpieza de hojas, tierra u otros elementos acumulados en sumideros o canalones. Durante la época de verano se revisará el estado de canalones, bajantes, sumideros, y material de cobertura reparando si fuera necesario. Comprobar la estanqueidad de la cubierta cada 3 años.

## **ZINC**

### **Descripción**

Cobertura de edificios con chapas lisas de zinc sobre planos de cubierta formados por tableros o forjados, en los que la propia cobertura proporciona la estanqueidad.

### **Materiales**

Aislamiento térmico:

Dependiendo del tipo de cubierta se usarán paneles rígidos, semirrígidos o mantas y en todo caso se atenderá a lo dispuesto en el apartado correspondiente de este pliego.

Cubrición:

Chapa de zinc laminado. Irán acompañadas de la declaración de prestaciones exigida por el marcado CE según la norma armonizada UNE-EN 14783 declarando expresamente descripción de producto y fabricante, reacción al fuego, comportamiento al fuego externo y durabilidad.

Listón trapecial:

De madera con sección trapecial, tratada contra ataques de insectos y hongos. Su humedad no será superior al 8% en zonas del interior y al 12% en zonas del litoral. Estará aclimatada al lugar de empleo.

Grapa tipo:

Chapa de zinc laminado de 40 mm de ancho.

Tapajuntas y piezas especiales:

Tapajuntas, piezas de quiebro convexo y cóncavo, pieza de contratalón y talón de chapa de zinc laminado. Los tapajuntas y piezas de quiebro convexo y cóncavo, estarán dotados de dos patillas soldadas en uno de sus extremos para solapo y engatillado de los distintos tramos.

Canalón:

Pieza de sección rectangular o semicircular de chapa de zinc laminado. El fabricante suministrará abrazaderas de pletina de acero galvanizado.

### **Puesta en obra**

Se atenderá a lo dispuesto en la Exigencia "Protección frente a la humedad" desarrollada en el Documento Básico de Salubridad del Código Técnico de la Edificación y lo dispuesto por el fabricante.

Sobre el soporte se colocarán rastreles, perpendicularmente a la línea de máxima pendiente del faldón, a lo largo de la cumbrera y de las limatesas y dos en las limahoyas y en los quiebros. En sus caras laterales llevarán puntas clavadas de forma que penetren en el rastrel 15 mm. En los espacios entre rastreles se extenderá mortero y se enrasará su superficie con la cara superior del rastrel. Sobre el hormigón fraguado se extenderá una imprimación de base asfáltica. Sobre la imprimación y perpendicularmente a los rastreles, se colocarán listones trapeciales, apoyados al menos en tres rastreles y clavados con dos puntas en sus encuentros.

Se clavarán dos grapas por cada chapa a una distancia no menor de 20 mm de los bordes. La colocación de las chapas se iniciará desde el alero hacia la cumbrera, engatillando la pestaña inferior de la chapa con la superior del alero.

Para la ejecución de cumbreras y limatesas se colocará listón trapecial sobre el rastrel de cumbrera o limatesa a tope y clavado con dos puntas cada 500 mm. Las chapas se colocarán sobre la base de imprimación y se engatillarán encajando la pestaña inferior con la pestaña superior de la última chapa de faldón. En el encuentro de los tapajuntas de faldón y el de limatesa, se dispondrá una pieza de contratalón soldado a la pestaña superior de la chapa lisa.

Para la ejecución de la limahoya la chapa se doblará según eje longitudinal que pase por el centro de la chapa formando el ángulo de la limahoya. Sus bordes laterales se doblarán con pestaña abierta de 30 mm hacia arriba, redoblando en pestaña cerrada de 15 mm hacia abajo. Las chapas se irán soldando con entrega de 50 mm, y se colocarán sobre la base asfáltica, engatillándose con las grapas de alero colocadas en los rastreles, así como con la pestaña de la chapa de faldón.

En los encuentros de faldón con paramento, la chapa se recibirá a la roza del paramento con mortero, formando el remate de vierteaguas del paramento.

El canalón visto irá grapado a las abrazaderas, que a su vez se clavarán en el rastrel de borde de faldón, con puntas de cabeza plana rayada, con una entrega de 150 mm y separación no mayor de 500 mm. La acometida a la bajante se realizará con emboquillado de zinc soldado al canalón.

El aislamiento térmico quedará entre los rastreles, así como la cámara de aire, si la hubiera. Para la colocación del aislamiento se seguirán las indicaciones de su apartado específico de este pliego, así como para la impermeabilización si la hubiera.

No se trabajará en la cubierta en condiciones climáticas adversas como fuertes vientos, temperaturas inferiores a 5º C, lluvias, nevadas o niebla persistente.

### **Control, criterios de aceptación y rechazo y verificaciones en el edificio terminado**

Si la dirección facultativa lo considera oportuno, se harán ensayos de tolerancias dimensionales de las placas de zinc según norma UNE.

Se harán inspecciones de puesta en obra comprobando que todo se ha hecho de acuerdo a lo indicado en proyecto y por la dirección facultativa. Se comprobará la formación de faldones, forjado, espesores, encuentros, distancias, colocación de rastreles, del aislamiento térmico, puntos singulares, materiales, juntas de dilatación, pendientes, planeidad, colocación de impermeabilización, grapas, engatillados e imprimación asfáltica.

Por cada faldón se revisará el desarrollo, solapo y fijación de la plancha de zinc, del canalón y ajuste del canalón a la bajante, también se realizará una prueba de estanqueidad de la cubierta someténdola a lluvia simulada durante 6 horas sin interrupción.

Las tolerancias máximas admisibles serán:

Largo planchas: +-3 mm / 2.000 mm; +-5 mm / 2.000-3.000 mm; +-7,5 mm / 3.000 mm.

Ancho planchas: +- 3 mm.

Engatillados: +-2 mm.

Paralelismo entre rastreles: 10 mm / m y 30 mm en total.

### **Criterios de medición y valoración**

En caso de que en el presupuesto del proyecto o el contrato de obra no se especifiquen otros criterios, se adoptarán las siguientes pautas de medición y valoración:

Se medirán superficies y longitudes en verdadera magnitud deduciendo huecos mayores de 0,5 m2.

### **Condiciones de conservación y mantenimiento**

Se exponen a continuación las condiciones básicas y generales de conservación y mantenimiento. En el preceptivo "Libro del Edificio", a redactar tras la finalización de la obra, se incluirá mayor detalle de las mismas.

Anualmente, coincidiendo con el final del otoño, se realizará la limpieza de hojas, tierra u otros elementos acumulados en sumideros o canalones.

Durante la época de verano se revisará el estado de canalones, bajantes, sumideros, y material de cobertura reparando si fuera necesario.

Comprobar la estanqueidad de la cubierta cada 3 años.

## **PIZARRA**

### **Descripción**

Cobertura de edificios con piezas de pizarra sobre planos de cubierta formados por tableros o forjados, en los que la propia pizarra proporciona la estanquidad.

### **Materiales**

Aislamiento térmico:

Dependiendo del tipo de cubierta se usarán paneles rígidos, semirígidos o mantas y en todo caso se atenderá a lo dispuesto en el apartado correspondiente de este pliego.

Teja de pizarra:

Formada por pizarra procedente de roca natural sedimentaria se aportará la declaración de prestaciones propia del marcado CE según la norma armonizada UNE-EN 12.326-1 expresando al menos: el grado de absorción que ha de ser  $\leq 0,6\%$ , clasificación a durabilidad a ciclos de hielo deshielo que será T1 ó T2, conductividad térmica, resistencia mecánica, contenido en carbonatos que será  $\leq 20\%$ , exposición a SO<sub>2</sub> al menos con calificación S2, contenidos de carbono no carbonatado en todo caso  $\leq 2\%$ .

Sus tolerancias dimensionales se ajustarán en todo caso a lo expresado en la citada norma armonizada.

Permitirá el corte y la perforación de clavos sin que se produzcan escamas ni grietas.

Punta redonda:

Pueden ser de cabeza plana o ancha, serán de alambre de acero estirado y galvanizado.

Clavo de rastrel:

De acero templado galvanizado.

Gancho:

De pizarra y de servicio. Serán de acero galvanizado.

Tabla y listón trapecial:

Serán de madera de pino, tratada contra ataque de insectos y hongos. Presentará una humedad máxima del 8 % en zonas del interior y 12 % en el litoral.

No presentará alabeos y estará aclimatada al lugar de empleo.

Láminas auxiliares flexibles para impermeabilización:

Piezas para resolución de limahoyas, limatesas, encuentros con paramentos verticales, refuerzo de la estanquidad...

Irán acompañadas de la declaración de prestaciones exigida por el marcado CE según la norma armonizada UNE-EN 13859, declarando expresamente fecha de fabricación o código de identificación, marca comercial del producto, anchura y longitud, espesor o masa, etiquetado según las reglamentaciones nacionales sobre sustancias peligrosas y/o sobre seguridad y salud.

### **Puesta en obra**

Se atenderá a lo dispuesto en la Exigencia "Protección frente a la humedad" desarrollada en el Documento Básico de Salubridad del Código Técnico de la Edificación y lo dispuesto por el fabricante.

Si se utiliza yeso como base de fijación, quedará limpia, rugosa, húmeda y con defectos superficiales máximos de 3 mm.

Si se utilizan rastreles como base de fijación, se colocarán sobre base plana y sólida, siguiendo la dirección de máxima pendiente del faldón. A cada lado de una lima se colocará un rastrel paralelo a ella. Las tablas se colocarán a tope paralelas al borde del alero y apoyando por lo menos en tres rastreles. Se clavarán con dos puntas a su paso por cada rastrel y a un mínimo de 20 mm de los bordes de la tabla. Los empalmes de tablas se realizarán a eje de rastrel y con juntas alternadas.

La pizarra se colocará por hiladas paralelas al alero, de abajo hacia arriba de manera que siempre existan tres espesores de pizarra. Cada pizarra montará sobre la inmediata inferior 100 mm en horizontal y 200 mm en sentido de la pendiente. Si se fija con puntas, se clavarán dos por pizarra a 90 mm de su borde superior y a 50 mm de sus bordes laterales. Si se fija con ganchos, se colocará uno por pizarra, alojado entre las dos de la capa inmediatamente inferior.

En limatesas se comenzará la colocación de las planchas de cinc por un extremo de la cumbrera o por la parte inferior de la limatesa, clavándolas en uno de sus extremos y solapando 50 mm con la pieza siguiente. La pieza primera se clavará en sus dos extremos. Si la limatesa va con acabado de pizarra, las pizarras de ambos faldones se fijarán a tope, y se utilizarán los cortes de alcance y relleno necesarios para que existan tres espesores de pizarra y los solapes laterales no sean menores de 80 mm.

El limahoyas, se comenzará la colocación de la plancha de cinc por la parte inferior, clavando cada plancha con dos puntas a 30 mm de su borde superior.

Cada plancha solapará sobre la inferior 100 mm.

En los encuentros de faldón con paramento, los empalmes de plancha de cinc se solaparán 50 mm.

El canalón visto irá grapado a las abrazaderas, que se colocarán cada 500 mm. Los empalmes con solape de 50 mm irán soldados en todo su perímetro. Los canalones tendrán una pendiente mínima del 1 % y la acometida a la bajante se realizará con emboquillado de cinc soldado al canalón.

El aislamiento térmico quedará entre los rastreles, así como la cámara de aire, si la hubiera. Para la colocación del aislamiento térmico se seguirán las indicaciones de su apartado correspondiente de este pliego, así como la impermeabilización si la hubiera.

No se trabajará en la cubierta en condiciones climáticas adversas como fuertes vientos, temperaturas inferiores a 5º C, lluvias, nevadas o niebla persistente.

### **Control, criterios de aceptación y rechazo y verificaciones en el edificio terminado**

Se harán inspecciones de puesta en obra comprobando que todo se ha hecho de acuerdo a lo indicado en proyecto y por la dirección facultativa. Se comprobará la formación de faldones, forjado, espesores, distancias, colocación del aislamiento térmico, puntos singulares, materiales, juntas de dilatación, pendientes, colocación de impermeabilización.

Se hará un control del espesor y planeidad de la capa de yeso, colocación de las pizarras, colocación y fijación del rastrel, fijación de tablas, fijación de las pizarras, en cada limatesa, limahoya, cumbrera, encuentro o quiebro se hará un control de la fijación del listón trapecial, desarrollo, dimensiones y fijación de la plancha de cinc, fijación de las pizarras de borde.

Se hará una prueba de servicio de los ganchos comprobando su resistencia, haciéndole soportar una carga de 200 kg a 50 cm del suelo durante 24 horas.

A cada faldón se le hará una prueba de estanquidad, sometiendo a la cubierta a lluvia simulada durante 6 horas sin interrupción.

Las tolerancias máximas admisibles serán:

Paralelismo piezas: 10 mm / m o 50 mm en total.

Vuelo alero: +-10 mm

Planeidad capa yeso: +-3 mm / m.

### **Criterios de medición y valoración**

En caso de que en el presupuesto del proyecto o el contrato de obra no se especifiquen otros criterios, se adoptarán las siguientes pautas de medición y valoración:

Se medirán superficies y longitudes en verdadera magnitud deduciendo huecos mayores de 0,5 m<sup>2</sup>.

### **Condiciones de conservación y mantenimiento**

Se exponen a continuación las condiciones básicas y generales de conservación y mantenimiento. En el preceptivo "Libro del Edificio", a redactar tras la finalización de la obra, se incluirá mayor detalle de las mismas.

Anualmente, coincidiendo con el final del otoño, se realizará la limpieza de hojas, tierra u otros elementos acumulados en sumideros o canalones.

Durante la época de verano se revisará el estado de canalones, bajantes, sumideros, y material de cobertura reparando si fuera necesario.

Cada 3 años se comprobará el estado de conservación de los ganchos de sujeción.

Comprobar la estanquidad de la cubierta cada 3 años.

### **TEJA de HORMIGÓN**

**Descripción**

Cobertura de edificios con tejas de mortero de cemento, sobre planos de cubierta en los que la propia teja proporciona la estanquidad.

**Materiales**

Teja de hormigón:

Se realizará mediante teja de mortero de cemento curva o plana, utilizando tejas especiales del mismo material de lima, de borde, cumbre y de ventilación. Irán acompañadas de la declaración de prestaciones exigida por el marcado CE según la norma armonizada UNE-EN 490, declarando expresamente la resistencia a flexión, impermeabilidad, durabilidad a los ciclos de hielo-deshielo, soporte por el tación y comportamiento al fuego.

Mortero:

De cemento, de cal o mixtos. Cementos: cumplirán las especificaciones dispuestas en el RC-16, RD 1313/1988 y normas armonizadas UNE EN 197-1 y 413-1 y se emplearán cementos para albañilería u otros cementos comunes a excepción del CEM I y CEM III.

En el caso de cementos que dispongan de norma armonizada, contarán con marcado CE y estará disponible la declaración de prestaciones, el resto de cementos incluirán certificado de conformidad con requisitos reglamentarios.

El cemento contará con la documentación de suministro y etiquetado dispuesto en el anejo IV del RC-16. No llegará a obra u otras instalaciones de uso excesivamente caliente. Cuando el suministro se realice en sacos se almacenará sobre palets o similar, en locales cubiertos, ventilados y protegidos de la intemperie, humedad y de la exposición directa del sol.

El almacenamiento de los cementos a granel se efectuará en silos estancos y protegidos de la humedad y se evitará, en particular, su contaminación con otros cementos de tipo y/o clase de resistencia distintos.

Cales: contarán con marcado CE según normas UNE EN 459-1. Su recepción, manipulación y almacenamiento mantendrá las mismas precauciones que los cementos.

Pueden emplearse arenas naturales procedentes de ríos, mina y playa, o de machaqueo, o bien mezcla de ellas. El suministrador deberá garantizar documentalmente el cumplimiento del marcado CE.

Se admiten todas las aguas potables y las tradicionalmente empleadas.

Las mezclas preparadas, envasadas o a granel llevarán el nombre del fabricante, la cantidad de agua a añadir para obtener las resistencias deseadas y dispondrán de garantía documental del cumplimiento del marcado CE y deberán cumplir las condiciones indicadas en la norma armonizada UNE-EN 998-2.

Gancho de servicio:

De acero galvanizado, se realizará de una sola pieza por doblado.

Listón:

De madera de pino, tratada contra ataques de hongos e insectos, no presentará alabeos y su humedad no será superior al 8 % en zonas del interior y 12 % en el litoral.

Láminas auxiliares flexibles para impermeabilización:

Piezas para resolución de limahoyas, limatesas, encuentros con paramentos verticales, refuerzo de la estanquidad...

Requerirá la presentación de la declaración de prestaciones relativa a su marcado CE según la norma armonizada UNE-EN 13859, declarando expresamente fecha de fabricación o código de identificación, marca comercial del producto, anchura y longitud, espesor o masa, etiquetado según las reglamentaciones nacionales sobre sustancias peligrosas y/o sobre seguridad y salud.

En el caso de instalar placas onduladas bituminosas contarán con marcado CE según especificaciones de la norma UNE-EN 534.

**Puesta en obra**

Se atenderá a lo dispuesto en la Exigencia "Protección frente a la humedad" desarrollada en el Documento Básico de Salubridad del Código Técnico de la Edificación, lo dispuesto por el fabricante y la norma UNE 127.100 Código de práctica para la concepción y el montaje de cubiertas con tejas de hormigón.

Las tejas se colocarán por hiladas paralelas al alero, de abajo hacia arriba.

Con tejas curvas se comenzará la colocación por el borde lateral libre del faldón y montando cada pieza sobre la inmediata inferior en dirección de la pendiente según las indicaciones del fabricante.

Se colocarán dos peldanas de mortero bajo los resaltes de la teja de forma que ésta quedará fijada en su extremo superior. Si la teja va a ir clavada, se colocarán listones según líneas paralelas al alero y perpendiculares a la línea de máxima pendiente del faldón, fijados con puntas clavadas a su paso por el rastrel. Los empalmes del listón se realizarán a eje de rastrel y con juntas alternadas de 10 mm de ancho. La teja quedará fijada en su extremo superior por dos clavos galvanizados que penetren en el listón no menos de 25 mm.

Las tejas volarán mínimo 5 cm sobre la línea del alero y máximo media teja. Todas las canales quedarán alineadas y sus bordes superiores contenidos en un mismo plano. Se macizará con mortero el frente del alero, las limatesas, cumbres y recorridos habituales de mantenimiento en cubierta.

Las piezas solaparán entre sí un mínimo de 10 cm.

En cumbres el solapo se realizará en dirección opuesta a los vientos predominantes. La teja de los faldones se cortará en su encuentro con la teja de lima, de forma que esta última monte 5 cm sobre la primera.

En limahoyas, las tejas sobresaldrán mínimo 10 cm sobre la limahoya. La separación entre las tejas de los distintos faldones será de 20 cm como mínimo.

En encuentros de faldón con paramento vertical se dispondrá elementos de protección que protejan 10 cm como mínimo por encima de la teja.

La teja de ventilación sustituirá la posición de una teja y se atravesará el soporte un área no menor de 100 cm<sup>2</sup>.

Se cuidará de prever elementos de sujeción que permitan garantizar la seguridad en los trabajos de mantenimiento futuro.

El canalón visto irá grapado a abrazaderas de pletina de acero galvanizado, colocadas cada 500 mm con una entrega mínima en el faldón de 100 mm. Los canalones tendrán una pendiente mínima del 1 %. Las tejas volarán al menos 5 cm sobre el canalón.

No se trabajará en la cubierta en condiciones climáticas adversas como fuertes vientos, temperaturas inferiores a 5º C, lluvias, nevadas o niebla persistente.

**Control, criterios de aceptación y rechazo y verificaciones en el edificio terminado**

Cumplirán la NTE QTT. Las tejas tendrán concedido el DIT y si la dirección facultativa así lo dispone se les harán ensayos de dimensiones y características geométricas, resistencia a flexión, heladicidad, intemperie y permeabilidad al agua, según normas UNE-EN.

Se hará un control de la colocación de las tejas, disposición y fijación de listones y rastreles.

Se hará un control de la colocación y fijación de las tejas cada 20 m de alero y no menos de uno por alero, por cada limatesa, cumbre y borde libre.

Se hará control de la colocación de las tejas, solapo, disposición y fijación de listones y rastreles, colocación y fijación de las tejas y plancha impermeabilizante en alero, limatesa, cumbre y borde, colocación del canalón.

Por cada gancho se hará una prueba de servicio comprobando su resistencia, haciéndole soportar una carga de 200 kg a 50 cm del suelo durante 24 horas. A cada faldón se le hará una prueba de estanquidad, sometiendo a la cubierta a lluvia simulada durante 6 horas sin interrupción.

Las tolerancias máximas admisibles serán:

Solapo de tejas: +-4 mm.

Variaciones geométricas entre tejas: +- 10 mm.

Paralelismo hiladas: +-15 mm.

Paralelismo listones: +-5 mm.

Alineación tejas consecutivas: +-10 mm.

Alineación hilada: +-20 mm.

Desviación de rastreles: 1 cm/m o 3 cm en total.

Sección de listón: +-5 mm.

**Criterios de medición y valoración**

En caso de que en el presupuesto del proyecto o el contrato de obra no se especifiquen otros criterios, se adoptarán las siguientes pautas de medición y valoración:

Se medirán superficies y longitudes en verdadera magnitud deduciendo huecos mayores de 0,5 m2.

### **Condiciones de conservación y mantenimiento**

Se exponen a continuación las condiciones básicas y generales de conservación y mantenimiento. En el preceptivo "Libro del Edificio", a redactar tras la finalización de la obra, se incluirá mayor detalle de las mismas.

Anualmente, coincidiendo con el final del otoño, se realizará la limpieza de hojas, tierra u otros elementos acumulados en sumideros o canalones.

Durante la época de verano se revisará el estado de canalones, bajantes, sumideros, y material de cobertura reparando si fuera necesario.

Cada 3 años se eliminarán líquenes y musgos que hayan podido aparecer.

Comprobar la estanqueidad de la cubierta cada 3 años.

### **TEJA de CERÁMICA**

#### **Descripción**

Cobertura de edificios con tejas cerámicas, sobre planos de cubierta formados por forjados o por tableros sobre tabiquillos, en los que la propia teja proporciona la estanqueidad.

#### **Materiales**

Teja cerámica:

Se realizará mediante teja cerámica curva o plana, utilizando tejas especiales del mismo material de lima, de borde y de ventilación. Tendrán sonido metálico a percusión, no tendrán ampollas, cráteres, desconchados, deformaciones, manchas, ni eflorescencias y no contendrán sales solubles o nódulos de cal que sean saltadizos. En las tejas de ventilación, la superficie útil de ventilación no será inferior a 100 cm<sup>2</sup> y llevará una protección contra la entrada de pájaros. Tanto a nivel de piezas base como de piezas complementarias irán acompañados de la declaración de prestaciones del marcado CE según la norma armonizada UNE-EN 1304, declarando expresamente resistencia mecánica, comportamiento frente al fuego exterior, reacción al fuego, impermeabilidad al agua, dimensiones y tolerancias dimensionales, durabilidad y emisión de sustancias peligrosas.

Mortero:

De cemento, de cal o mixtos. Cementos: cumplirán las especificaciones dispuestas en el RC-16, RD 1313/1988 y normas armonizadas UNE EN 197-1 y 413-1 y se emplearán cementos para albañilería u otros cementos comunes a excepción del CEM I y CEM III.

En el caso de cementos que dispongan de norma armonizada, contarán con marcado CE y estará disponible la declaración de prestaciones, el resto de cementos incluirán certificado de conformidad con requisitos reglamentarios.

El cemento contará con la documentación de suministro y etiquetado dispuesto en el anejo IV del RC-16. No llegará a obra u otras instalaciones de uso excesivamente caliente. Cuando el suministro se realice en sacos se almacenará sobre palets o similar, en locales cubiertos, ventilados y protegidos de la intemperie, humedad y de la exposición directa del sol.

El almacenamiento de los cementos a granel se efectuará en silos estancos y protegidos de la humedad y se evitará, en particular, su contaminación con otros cementos de tipo y/o clase de resistencia distintos.

Cales: contarán con marcado CE según normas UNE EN 459-1. Su recepción, manipulación y almacenamiento mantendrá las mismas precauciones que los cementos.

Pueden emplearse arenas naturales procedentes de ríos, mina y playa, o de machaqueo, o bien mezcla de ellas. El suministrador deberá garantizar documentalmente el cumplimiento del marcado CE.

Se admiten todas las aguas potables y las tradicionalmente empleadas.

Las mezclas preparadas, envasadas o a granel llevarán el nombre del fabricante, la cantidad de agua a añadir para obtener las resistencias deseadas y dispondrán de garantía documental del cumplimiento del marcado CE y deberán cumplir las condiciones indicadas en la norma armonizada UNE-EN 998-2.

Listón y rastrel:

De madera de pino, tratada contra ataques de hongos e insectos, no presentará alabeos y su humedad no será superior al 8 % en zonas del interior y 12 % en el litoral.

Láminas auxiliares flexibles para impermeabilización:

Piezas para resolución de limahoyas, limatesas, encuentros con paramentos verticales, refuerzo de la estanqueidad...

Contarán con marcado CE e irán acompañadas de la declaración de prestaciones según la norma armonizada UNE-EN 13859, declarando expresamente fecha de fabricación o código de identificación, marca comercial del producto, anchura y longitud, espesor o masa, etiquetado según las reglamentaciones nacionales sobre sustancias peligrosas y/o sobre seguridad y salud.

En el caso de instalar placas onduladas bituminosas contarán con marcado CE según especificaciones de la norma UNE-EN 534.

#### **Puesta en obra**

Se atenderá a lo dispuesto en la Exigencia "Protección frente a la humedad" desarrollada en el Documento Básico de Salubridad del Código Técnico de la Edificación, lo dispuesto por el fabricante y la norma UNE 136.020 Código de práctica para la concepción y el montaje de cubiertas con tejas cerámicas.

Las tejas se colocarán por hiladas paralelas al alero, de abajo hacia arriba.

Con teja curva se colocarán las canales en primer lugar y las cobijas dejarán una separación libre de paso de agua comprendido entre 30 y 50 mm. Cada cinco hiladas normales al alero se recibirán con mortero pobre todas las canales y las cobijas.

Las tejas planas se colocarán montando cada pieza sobre la inmediata inferior con solape según indicaciones del fabricante. Si la teja va a ir clavada, se colocarán listones según líneas paralelas al alero, fijados con puntas clavadas a su paso por el rastrel. La teja quedará fijada en su extremo superior por dos clavos galvanizados que penetren en el listón no menos de 25 mm.

Las tejas volarán mínimo 5 cm sobre la línea del alero y máximo media teja.

Si éste se realiza con tejas curvas, todas las canales quedarán alineadas y sus bordes superiores contenidos en un mismo plano. Posteriormente se colocarán las cobijas alineadas en su borde inferior con la línea de alero. Se macizará con mortero el frente del alero, la cumbre, limatesas y los posibles pasos de personal de mantenimiento: entre acceso a cubierta y antena...

En cumbres el solape se realizará en dirección opuesta a los vientos predominantes. La teja de los faldones se cortará en su encuentro con la teja de lima, de forma que esta última monte 5 cm sobre la primera.

En limahoyas, las tejas sobresaldrán mínimo 10 cm sobre la limahoya. La separación entre las tejas de los distintos faldones será de 20 cm como mínimo.

En encuentros de faldón con paramento vertical se dispondrá elementos de protección que protejan 10 cm como mínimo por encima de la teja.

La teja de ventilación sustituirá la posición de una teja y se atravesará el soporte un área no menor de 100 cm<sup>2</sup>.

Se cuidará de prever elementos de sujeción que permitan garantizar la seguridad en los trabajos de mantenimiento futuro.

El canalón visto irá grapado a abrazaderas de pletina de acero galvanizado, colocadas cada 500 mm con una entrega mínima en el faldón de 100 mm. Los canalones tendrán una pendiente mínima del 1 %. Las tejas volarán al menos 5 cm sobre el canalón.

Las tejas se suministrarán en palets plastificados, que no podrán apilarse en más de dos alturas y durante su almacenamiento las tejas estarán protegidas de forma que no puedan deteriorarse o mancharse.

No se trabajará en la cubierta en condiciones climáticas adversas como fuertes vientos, temperaturas inferiores a 5º C, lluvias, nevadas o niebla persistente.

#### **Control, criterios de aceptación y rechazo y verificaciones en el edificio terminado**

Se exigirá marcado CE para la teja. Los albaranes señalarán la categoría de impermeabilización 1 ó 2 según EN 539-1 y el método de ensayo a la helada A, B, C o D según EN-539-2 ha superado la teja. Se identificarán todas las piezas comprobando su tipo, dimensiones, color y acabado superficial, en cada suministro. Las tejas dispondrán de certificado de calidad reconocido y si la dirección facultativa así lo dispone se les harán ensayos de características estructurales, regularidad de forma, rectitud, dimensiones, impermeabilidad, resistencia a flexión y/o resistencia a la helada según normas UNE-EN.

Se hará control de la colocación de las tejas, solapo, disposición y fijación de listones y rastreles, colocación y fijación de las tejas y plancha impermeabilizante en alero, limatesa, cumbreira y borde, colocación del canalón.

Por cada gancho se hará una prueba de servicio comprobando su resistencia, haciéndole soportar una carga de 200 kg a 50 cm del suelo durante 24 horas. A cada faldón se le hará una prueba de estanqueidad, sometiendo a la cubierta a lluvia simulada durante 6 horas sin interrupción.

Las tolerancias máximas admisibles serán:

Solapo de tejas: +5 mm.

Variaciones geométricas entre tejas: +- 10 mm.

Paralelismo hiladas: +-15 mm.

Paralelismo listones: +5 mm.

Alineación tejas consecutivas: +-10 mm.

Alineación hilada: +-20 mm.

Desviación de rastreles: 1 cm/m o 3 cm en total.

Sección de listón: +-5 mm.

### **Criterios de medición y valoración**

En caso de que en el presupuesto del proyecto o el contrato de obra no se especifiquen otros criterios, se adoptarán las siguientes pautas de medición y valoración:

Se medirán superficies y longitudes en verdadera magnitud deduciendo huecos mayores de 0,5 m2.

### **Condiciones de conservación y mantenimiento**

Se exponen a continuación las condiciones básicas y generales de conservación y mantenimiento. En el preceptivo "Libro del Edificio", a redactar tras la finalización de la obra, se incluirá mayor detalle de las mismas.

Anualmente, coincidiendo con el final del otoño, se realizará la limpieza de hojas, tierra u otros elementos acumulados en sumideros o canalones.

Durante la época de verano se revisará el estado de canalones, bajantes, sumideros, y material de cobertura reparando si fuera necesario.

Comprobar la estanqueidad de la cubierta cada 3 años.

## **2.14 REVESTIMIENTOS**

### **2.14.1 PARAMENTOS**

### **REVOCOS y ENFOSCADOS**

#### **Descripción**

Revestimientos continuos, aplicados sobre paramentos interiores o exteriores, de mortero de cemento, de cal, mixto cemento-cal o de resinas sintéticas.

#### **Materiales**

Mortero:

El aglomerante empleado podrá ser cemento o mixto con cal.

Cementos:

Cumplirán las especificaciones dispuestas en el RC-16, RD 1313/1988 y normas armonizadas UNE EN 197-1 y 413-1 y se emplearán cementos para albañilería u otros cementos comunes a excepción del CEM I y CEM III.

En el caso de cementos que dispongan de norma armonizada, contarán con marcado CE y estará disponible la declaración de prestaciones, el resto de cementos incluirán certificado de conformidad con requisitos reglamentarios.

El cemento contará con la documentación de suministro y etiquetado dispuesto en el anejo IV del RC-16. No llegará a obra u otras instalaciones de uso excesivamente caliente. Cuando el suministro se realice en sacos se almacenará sobre palets o similar, en locales cubiertos, ventilados y protegidos de la intemperie, humedad y de la exposición directa del sol.

El almacenamiento de los cementos a granel se efectuará en silos estancos y protegidos de la humedad y se evitará, en particular, su contaminación con otros cementos de tipo y/o clase de resistencia distintos.

Cales:

Contarán con marcado CE según normas UNE EN 459-1. Su recepción, manipulación y almacenamiento mantendrá las mismas precauciones que los cementos. Pueden emplearse arenas naturales procedentes de ríos, mina y playa, o de machaqueo, o bien mezcla de ellas. El suministrador deberá garantizar documentalmente el cumplimiento del marcado CE. Los áridos deberán cumplir las condiciones físico-químicas, físico-mecánicas, de granulometría y forma indicadas en la norma armonizada UNE-EN 13139.

Se admiten todas las aguas potables y las tradicionalmente empleadas. En caso de duda, el agua cumplirá los mismos requisitos dispuestos en el artículo 29 del Código Estructural para el empleo de agua para el hormigón. Se prohíbe el uso de aguas de mar o salinas análogas para el amasado o curado.

En caso de emplear aditivos el fabricante suministrará el aditivo correctamente etiquetado y dispondrá de marcado CE aportando la declaración de prestaciones según norma armonizada UNE-EN 934-3. La Dirección Facultativa deberá autorizar su utilización y en su incorporación a la mezcla se seguirá estrictamente lo dispuesto por el fabricante.

Las mezclas preparadas, envasadas o a granel llevarán el nombre del fabricante, la cantidad de agua a añadir para obtener las resistencias deseadas y dispondrán de garantía documental del cumplimiento del marcado CE y deberán cumplir las condiciones indicadas en la norma armonizada UNE-EN 998-1.

Enfoscados interiores se ejecutarán con mortero CS de resistencia II a IV y absorción W0.

Enfoscados exteriores se ejecutarán con mortero CS de resistencia III a IV y absorción W0 los pintados, W1 los no pintados y W2 los expuestos a agua y viento elevados.

En el caso de utilizar morteros basados en ligantes orgánicos contarán con el preceptivo marcado CE según UNE-EN 15824. Si el mortero se confecciona con cales, estas dispondrán de marcado CE según UNE-EN 459.

Juntas:

Se harán con junquillos de madera, plástico, aluminio lacado o anodizado.

Refuerzo:

Consiste en una malla que puede ser metálica, de fibra de vidrio o poliéster.

Las características higrotérmicas de los materiales contemplados en el proyecto son:

Material	Conductividad térmica (W/mK)	Densidad (Kg/m3)	Factor de resistencia al Vapor de agua
Mortero de cemento o cal en revoco y enfoscado	0,800	1525	10

Las características de los materiales puestos en obra, tendrán las prestaciones señaladas anteriormente o superiores, de otro modo, habrán de ser autorizados previamente por la dirección facultativa.

Para más detalle se tendrá en cuenta lo especificado en el Catálogo de Elementos Constructivos del Código Técnico de la Edificación.

### **Puesta en obra**

Previamente a la aplicación del enfoscado la cubierta estará terminada o tendrá al menos 3 plantas de estructura por encima, si se va a realizar en el interior,

y funcionará la evacuación de aguas si es exterior.

La superficie sobre la que se vaya a aplicar habrá fraguado, estará limpia, rugosa y húmeda. Se amasará exclusivamente la cantidad de mortero necesario y no se podrá añadir agua después de su amasado. Si la superficie es de acero, primero se cubrirá con cerámica o piezas de cemento. No se ejecutará con temperaturas inferiores a 0° C o superiores a 38° C, en tiempo de heladas, lluvioso, extremadamente seco o caluroso o cuando la superficie esté expuesta al sol, o a vientos secos y cálidos.

Si el enfoscado va maestreado, se colocarán maestras de mortero a distancias máximas de 1 m en cada paño, en esquinas, perímetro del techo y huecos aplicando entre ellas el mortero por capas hasta conseguir el espesor que será de un máximo de 2 cm por capa. En los encuentros de fachada y techo se enfoscará el techo en primer lugar. Si el soporte presenta discontinuidades o diferentes materiales se colocará tela de refuerzo, tensada y fijada, con solapes mínimos de 10 cm a cada lado.

Antes del fraguado del enfoscado se le dará un acabado rugoso, fratasado o bruñido, dependiendo del revestimiento que se vaya a aplicar sobre él.

Una vez fraguado el enfoscado se procederá al revoco. Si es de mortero de cemento se aplicará con llana o proyectado y tendrá un espesor mínimo de 8 mm Si es de mortero de cal, se aplicará en dos capas con fratas, hasta conseguir un espesor mínimo de 10 mm. Si es de mortero de resinas, se dividirá la superficie en paños no superiores a 10 m<sup>2</sup>, se fijarán cintas adhesivas donde se prevean cortes que se despejarán una vez endurecido el mortero, y el espesor mínimo del revoco será 1 mm.

En el caso de paramentos verticales con bandas elásticas perimetrales para potenciar el aislamiento acústico, deben evitarse los contactos entre el enfoscado de la hoja que lleva bandas elásticas y el del techo en su encuentro con el forjado superior.

El revoco sobre superficies horizontales se reforzará con malla metálica y se anclará al forjado. Se respetarán las juntas estructurales. Se evitarán golpes o vibraciones durante el fraguado y no se admitirán secados artificiales. Una vez transcurridas 24 h de su ejecución, se mantendrá húmeda la superficie hasta que el mortero haya fraguado.

#### **Control, criterios de aceptación y rechazo y verificaciones en el edificio terminado**

Recepción de cementos y cales: El control de recepción del cemento será acorde a lo especificado en el anejo IV del RC-16: a) control de la documentación: albarán, etiquetado, declaración de prestaciones del marcado CE si lo tuviera o certificación de cumplimiento de requisitos reglamentarios firmado por persona física del fabricante si no contara con marcado CE y distintivos de calidad si los tuviere. b) inspección visual y c) en caso que lo exigiera el responsable de la recepción, ensayos de identificación o complementarios según anejo VIII del RC-16. Se identificarán el tipo y clase de cales y, podrán realizarse ensayos identificativos o complementarios si no disponen de distintivo de calidad reconocido.

Se comprobarán la identificación, tipo, tamaño, distintivos y marcado CE de las arenas.

De los morteros preparados en obra se comprobará el tipo, dosificación y se realizarán ensayos de resistencia mecánica y consistencia con Cono de Abrams. Los morteros envasados o a granel se comprobará el marcado CE, el tipo y distintivos de calidad. Los morteros que dispongan del distintivo de la marca "M", pueden quedarse exentos de ensayos, ya que este distintivo verifica la realización de los mismos.

Cada 100 m<sup>2</sup> se hará un control de la ejecución comprobando la preparación del soporte, dosificación del mortero, espesor, acabado, planeidad, horizontalidad, verticalidad, disposición de los materiales, adherencia al soporte, juntas y uniones con otros elementos.

Tolerancias máximas admisibles:

planeidad: 5 mm por m.

#### **Criterios de medición y valoración**

En caso de que en el presupuesto del proyecto o el contrato de obra no se especifiquen otros criterios, se adoptarán las siguientes pautas de medición y valoración:

Se medirá la superficie ejecutada deduciendo huecos.

#### **Condiciones de conservación y mantenimiento**

Se exponen a continuación las condiciones básicas y generales de conservación y mantenimiento. En el preceptivo "Libro del Edificio", a redactar tras la finalización de la obra, se incluirá mayor detalle de las mismas.

No fijar o colgar elementos pesados del revoco, sino del elemento resistente.

Cada 3 años revisión con el fin de detectar la aparición de fisuras, desconchados, manchas, falta de adherencia... informando en su caso a técnico.

En la limpieza periódica del revestimiento, si no está recubierto por pinturas u otros elementos, se empleará agua a baja presión con cepillo suave.

## **MONOCAPAS**

### **Descripción**

Revestimiento continuo formado por una única capa de mortero tradicional con aditivos especiales, pudiendo llevar un acabado a la piedra, raspado, a la tirolesa, rugoso, chafado o alisado.

### **Materiales**

Mortero:

La mezcla vendrá preparada de fábrica y dispondrá de D.I.T. Documento de Idoneidad Técnica en vigor. Por tanto, en obra no se le añadirá ningún componente como cementos, arenas, pigmentos o aditivos.

Se admiten todas las aguas potables y las tradicionalmente empleadas. En caso de duda, el agua cumplirá los mismos requisitos dispuestos en el artículo 29 del Código Estructural para el empleo de agua para el hormigón. Se prohíbe el uso de aguas de mar o salinas análogas para el amasado o curado.

Estarán clasificados con mortero (OC) CS de resistencia III a IV y absorción W1 o W2 los expuestos a agua y viento elevados.

Juntas:

Se harán con junquillos de madera, plástico, aluminio lacado o anodizado.

Malla:

Se utilizará como refuerzo en puntos singulares y será de fibra de vidrio resistente a los álcalis, de poliéster o acero galvanizado o inoxidable.

Las características higrotérmicas de los materiales contemplados en el proyecto son:

Material	Conductividad térmica (W/mK)	Densidad (Kg/m3)	Factor de resistencia al Vapor de agua
Mortero monocapa	1,300	1900	10

Las características de los materiales puestos en obra, tendrán las prestaciones señaladas anteriormente o superiores, de otro modo, habrán de ser autorizados previamente por la dirección facultativa.

Para más detalle se tendrá en cuenta lo especificado en el Catálogo de Elementos Constructivos del Código Técnico de la Edificación.

**Puesta en obra**

La mezcla preparada de fábrica se almacenará en lugar cubierto, ventilado y protegido de la humedad. Antes de aplicar se comprobará que el soporte sea resistente, plano, rugoso, estable, limpio, con una temperatura de entre 5 y 30º, con el grado de humedad adecuado según indicaciones del fabricante y no presentará una absorción excesiva. El mortero se preparará según las indicaciones del fabricante y se aplicará mecánicamente o con llana en una capa que tendrá un espesor mínimo de 10 mm y máximo de 15 mm, aplicando en dos capas espesores mayores. Se respetarán las juntas estructurales y se dejarán juntas de trabajo a distancias máximas de 2 m entre horizontales y 7 m entre verticales que se conseguirán colocando junquillos antes de aplicar el revestimiento y quitándolos una vez haya fraguado. Se colocarán mallas como refuerzo en juntas estructurales, uniones de distintos materiales, dinteles, forjados, etc., que cubrirán 20 cm a cada lado de la junta y quedarán centradas en el espesor del revestimiento.

Si el acabado superficial va a ser raspado, se dejará fraguar el mortero 6-7 horas en invierno y 2-3 en verano. Si el acabado es con piedra proyectada, quedará un espesor mínimo de mortero entre la piedra y el soporte de 8 mm.

Tras la ejecución se realizará el curado regando ligeramente con agua hasta que el mortero haya fraguado.

No se trabajará con temperaturas bajas, humedad elevada, riesgo de heladas y lluvia.

**Control, criterios de aceptación y rechazo y verificaciones en el edificio terminado**

La mezcla preparada en fábrica poseerá el DIT. En el envase aparecerá el nombre del producto, identificación del fabricante, peso, instrucciones de empleo y almacenamiento, referencia, fecha de fabricación, color, número de lote de fabricación y tiempo máximo de validez.

Se comprobará la preparación del soporte, resistencia del mortero, espesor, colocación de mallas en juntas, planeidad y que no haya defectos como abombamientos, desplomes, desniveles y descolgamientos.

Tolerancias máximas admisibles:

planeidad: 5 mm por m.

**Criterios de medición y valoración**

En caso de que en el presupuesto del proyecto o el contrato de obra no se especifiquen otros criterios, se adoptarán las siguientes pautas de medición y valoración:

Se medirá la superficie ejecutada, deduciendo huecos.

**Condiciones de conservación y mantenimiento**

Se exponen a continuación las condiciones básicas y generales de conservación y mantenimiento. En el preceptivo "Libro del Edificio", a redactar tras la finalización de la obra, se incluirá mayor detalle de las mismas.

No fijar o colgar elementos pesados del revoco, sino del elemento resistente.

Cada 3 años revisión con el fin de detectar la aparición de fisuras, desconchados, manchas, falta de adherencia... informando en su caso a técnico.

En la limpieza periódica del revestimiento, si no está recubierto por pinturas u otros elementos, se empleará agua a baja presión con cepillo suave.

**REVESTIMIENTO SATE**

**Descripción**

Revestimiento continuo del aislamiento exterior formado por morteros especiales para su aplicación sobre materiales aislantes.

**Materiales**

Mortero:

La mezcla vendrá preparada de fábrica y en obra no se le añadirá ningún componente como cementos, arenas, pigmentos o aditivos.

Se admiten todas las aguas potables y las tradicionalmente empleadas. En caso de duda, el agua cumplirá los mismos requisitos dispuestos en el artículo 29 del Código Estructural para el empleo de agua para el hormigón. Se prohíbe el uso de aguas de mar o salinas análogas para el amasado o curado.

Imprimación:

Resinas sintéticas resistente a los álcalis en dispersión acuosa.

Juntas:

Se harán con junquillos de madera, plástico, aluminio lacado o anodizado.

Malla:

Se utilizará como refuerzo del revestimiento y será de fibra de vidrio resistente a los álcalis.

Perfiles de refuerzo:

Se instalarán en los puntos singulares como esquinas, juntas, jambas o dinteles. Serán de PVC y malla de fibra de vidrio.

Perfiles de arranque o remate:

Situados en la parte inferior, superior o lateral de los revestimientos, serán de aluminio.

Las características higrotérmicas de los materiales contemplados en el proyecto son:

Material	Conductividad térmica (W/mK)	Densidad (Kg/m3)	Factor de resistencia al Vapor de agua
Mortero revestimiento placas	0,200	1200	10

Las características de los materiales puestos en obra, tendrán las prestaciones señaladas anteriormente o superiores, de otro modo, habrán de ser autorizados previamente por la dirección facultativa.

Para más detalle se tendrá en cuenta lo especificado en el Catálogo de Elementos Constructivos del Código Técnico de la Edificación.

**Puesta en obra**

La mezcla preparada de fábrica se almacenará en lugar cubierto, ventilado y protegido de la humedad. Antes de aplicar se comprobará que el soporte se mantiene estable y limpio, y con el grado de humedad adecuado según indicaciones del fabricante. La aplicación se realizará con una temperatura de entre 5 y 30º y sin vientos fuertes, o previsiones de lluvia o helada durante su puesta en obra o proceso de secado. Se colocarán mallas como refuerzo en juntas estructurales, dinteles, jambas y esquinas.

El mortero se preparará según las indicaciones del fabricante y se aplicará mecánicamente o con llana en capas del espesor determinado por la ficha técnica del producto aplicando una imprimación previa si se requiere. Se aplicará una primera capa de regularización y armado con mortero en la que se embeberá la malla de refuerzo que se solapará un mínimo de 10 cm. La segunda capa se aplicará transcurridas al menos 24 horas humedeciendo ligeramente la superficie si las condiciones climatológicas lo requieren. Unas horas más tarde se rasca la superficie con una llana de púas para crear una textura de acabado y planeidad uniforme.

Si el revestimiento se aplica en capa fina, no se realizará el raspado aplicando un mínimo de 3 capas del mortero de acabado.

**Control, criterios de aceptación y rechazo y verificaciones en el edificio terminado**

En el envase aparecerá el nombre del producto, identificación del fabricante, peso, instrucciones de empleo y almacenamiento, referencia, fecha de fabricación, color, número de lote de fabricación y tiempo máximo de validez.

Se comprobará la preparación del soporte, resistencia del mortero, espesor, colocación de mallas en juntas, planeidad y que no haya defectos como



abombamientos, desplomes, desniveles y descolgamientos.  
Tolerancias máximas admisibles:  
planeidad: 3 mm por m.

**Crterios de medición y valoración**

En caso de que en el presupuesto del proyecto o el contrato de obra no se especifiquen otros criterios, se adoptarán las siguientes pautas de medición y valoración:  
Se medirá la superficie ejecutada, deduciendo huecos.

**Condiciones de conservación y mantenimiento**

Se exponen a continuación las condiciones básicas y generales de conservación y mantenimiento. En el preceptivo "Libro del Edificio", a redactar tras la finalización de la obra, se incluirá mayor detalle de las mismas.  
No fijar o colgar elementos pesados del revoco, sino del elemento resistente.  
Cada 3 años revisión con el fin de detectar la aparición de fisuras, desconchados, manchas, falta de adherencia... informando en su caso a técnico.  
En la limpieza periódica del revestimiento, si no está recubierto por pinturas u otros elementos, se empleará agua a baja presión con cepillo suave.

**GUARNECIDOS y ENLUCIDOS**

**Descripción**

Revestimientos continuos de pasta de yeso sobre paredes y techos interiores, pudiendo ser monocapa o bicapa.  
Materiales

**Yeso:**

Irán acompañados de la declaración de prestaciones del marcado CE según la norma armonizada UNE-EN 13279, declarando expresamente la fecha de fabricación, tiempo de principio de fraguado, resistencia a compresión y en su caso reacción al fuego, aislamiento directo a ruido aéreo y resistencia térmica.  
Aditivos:

Pueden ser plastificantes, retardadores...

**Agua:**

Se admiten todas las aguas potables y las tradicionalmente empleadas. En caso de duda, el agua cumplirá los mismos requisitos dispuestos en el artículo 29 del Código Estructural para el empleo de agua para el hormigón. Se prohíbe el uso de aguas de mar o salinas análogas.

**Guardavivos:**

Se utilizarán para la protección de aristas verticales de esquina y serán de acero galvanizado, inoxidable o plástico.

Las características higrotérmicas de los materiales contemplados en el proyecto son:

Material	Conductividad térmica (W/mK)	Densidad (Kg/m3)	Factor de resistencia al Vapor de agua
Guarnecido y enlucido de yeso	0,570	1150	6

Las características de los materiales puestos en obra, tendrán las prestaciones señaladas anteriormente o superiores, de otro modo, habrán de ser autorizados previamente por la dirección facultativa.

Para más detalle se tendrá en cuenta lo especificado en el Catálogo de Elementos Constructivos del Código Técnico de la Edificación.

**Puesta en obra**

Antes de revestir de yeso la superficie, deberá estar terminada la cubierta del edificio o tener al menos tres forjados sobre la planta en que se ha de realizar el tendido, se habrán recibido los cercos de carpintería y ganchos, y estarán revestidos los muros exteriores y se habrán tapado las imperfecciones de la superficie soporte que estará limpia, húmeda y rugosa.

Se colocarán guardavivos en aristas verticales de esquina que se recibirán a partir del nivel del rodapié aplomándolo y punteando con pasta de yeso, la parte desplegada o perforada del guardavivos.

Si el guarnecido es maestreado, se colocarán maestras de yeso de 15 mm de espesor en rincones, esquinas, guarniciones de huecos, perímetro de techos, a cada lado de los guardavivos y cada 3 m en un mismo paño. Entre ellas se aplicará yeso, con un espesor máximo de 15 mm para tendidos, 12 mm para guarnecidos y 3 mm para enlucidos, realizando varias capas para mayores espesores. El tendido se cortará en juntas estructurales y a nivel de pavimento terminado o línea superior del rodapié. Cuando el revestimiento se pase por delante del encuentro entre diferentes materiales o en los encuentros con elementos estructurales se colocará una red de acero galvanizado o poliéster que minimice la aparición de fisuras.

El guarnecido o enfoscado sobre el que se va a aplicar el enlucido, deberá estar fraguado y tener consistencia suficiente para no desprenderse al aplicarlo. Los encuentros del enlucido con cajas y otros elementos recibidos, deberán quedar perfectamente perfilados.

En el caso de paramentos verticales con bandas elásticas perimetrales para potenciar el aislamiento acústico, deben evitarse los contactos entre el enlucido de la hoja que lleva bandas elásticas y el del techo en su encuentro con el forjado superior.

El yeso se aplicará a temperaturas mayores de 5 ° C. Una vez amasado no podrá añadirse agua y será utilizado inmediatamente desechándose el material amasado una vez que haya pasado el tiempo indicado por el fabricante.

La superficie resultante será plana y estará exenta de coqueas.

**Control, criterios de aceptación y rechazo y verificaciones en el edificio terminado**

Se identificará el yeso, que llevará marcado CE y certificado de calidad reconocido. Si la dirección de obra lo considera se harán ensayos de contenido en conglomerante yeso, tiempo de inicio de fraguado, resistencia a compresión y flexión, dureza superficial, adherencia, resistencia y reacción al fuego, aislamiento al ruido aéreo y conductividad térmica.

Se harán controles del tipo de yeso, temperatura del agua de amasado, cantidad de agua de amasado, condiciones previas al tendido, pasta empleada, ejecución de maestras, repaso con yeso tamizado, planeidad, horizontalidad, espesor, interrupción del tendido, fijación de guardavivos, aspecto del revestimiento, adherencia al soporte y entrega a otros elementos.

Las tolerancias máximas admisibles serán:

planeidad: 3 mm/m o 15 mm en total.

**Crterios de medición y valoración**

En caso de que en el presupuesto del proyecto o el contrato de obra no se especifiquen otros criterios, se adoptarán las siguientes pautas de medición y valoración:  
Se medirá la superficie ejecutada, deduciendo huecos.

**Condiciones de conservación y mantenimiento**

Se exponen a continuación las condiciones básicas y generales de conservación y mantenimiento. En el preceptivo "Libro del Edificio", a redactar tras la finalización de la obra, se incluirá mayor detalle de las mismas.

Los elementos que se fijen al paramento tendrán los soportes anclados a la tabiquería .

El yeso permanecerá seco, con un grado de humedad inferior al 70% y alejado de salpicados de agua.

Se inspeccionará anualmente su estado para comprobar que no han aparecido fisuras de importancia, desconchados o abombamientos.

## **ALICATADOS**

### **Descripción**

Baldosas cerámicas o mosaico cerámico de vidrio como acabado en paramentos verticales interiores.

### **Materiales**

Baldosas:

Pueden ser gres esmaltado, porcelánico o rústico, baldosín catalán, barro cocido o azulejo. No estará esmaltado en la cara posterior ni en los cantos.

Mosaico:

De piezas cerámicas de gres o esmaltadas, o de baldosines de vidrio.

Material de agarre:

Puede aplicarse una capa gruesa de mortero tradicional, o una capa de regularización y sobre ella una capa fina de adhesivos cementosos, adhesivos de dispersión o adhesivos de resinas de reacción. Los adhesivos serán elásticos, no tóxicos e inalterables al agua. La determinación del tipo de adhesivo se realizará en función del tipo de soporte, su absorción y el formato de la baldosa según las recomendaciones publicadas por AFAM y del fabricante.

Las mezclas preparadas, envasadas o a granel llevarán el nombre del fabricante, la cantidad de agua a añadir para obtener las resistencias deseadas y dispondrán de garantía documental del cumplimiento del marcado CE y deberán cumplir las condiciones indicadas en las normas armonizadas UNE-EN 998-2 para morteros de albañilería o la UNE-EN 12004 para adhesivos.

Los adhesivos llevarán impreso en su embalaje, además de la especificación del propio marcado CE y el tipo y clase de adhesivo, las instrucciones de uso que al menos determinarán la proporción de mezcla, tiempo de maduración, vida útil, modo de aplicación, tiempo abierto, tiempo hasta rejuntado y hasta permitir el tráfico y ámbito de aplicación.

Material de rejuntado:

Lechada de cemento Portland, mortero de juntas con o sin aditivo polimérico, mortero de resinas de reacción y se puede hacer un relleno parcial de juntas con tiras compresibles.

Las características higrotérmicas de los materiales contemplados en el proyecto son:

Material	Conductividad térmica (W/mK)	Densidad (Kg/m <sup>3</sup> )	Factor de resistencia al Vapor de agua
Plaqueta o baldosa cerámica	1,000	2000	30
Plaqueta o baldosa de gres	2,300	2500	30

Las características de los materiales puestos en obra, tendrán las prestaciones señaladas anteriormente o superiores, de otro modo, habrán de ser autorizados previamente por la dirección facultativa.

Para más detalle se tendrá en cuenta lo especificado en el Catálogo de Elementos Constructivos del Código Técnico de la Edificación.

### **Puesta en obra**

La superficie a revestir estará limpia, sin deformaciones, rugosa y ligeramente húmeda si el recibido se va a hacer con mortero y seca (humedad máxima del 3 %) y perfectamente plana si se hace con pasta adhesiva. Sobre superficies de hormigón es necesario esperar entre 40 y 60 días después del hormigonado. Si es necesario se picará la superficie o se le aplicará una imprimación para aumentar la adherencia y se aplicarán productos especiales para endurecer superficies disgregables.

Si el recibido se hace con mortero de cemento se aplicará una capa de entre 1 y 1,5 cm tras lo que se colocarán los azulejos, que han de haber estado sumergidos en agua y oreados a la sombra durante 12 h, golpeándolos con la paleta y colocando cuñas de madera entre ellos. El rejuntado se hará 24 h después de la colocación, con lechada de cemento si las juntas tienen una anchura menor de 3 mm y con mortero de cemento con arena muy fina si la anchura es mayor. La anchura mínima de las juntas será de 1,5 mm. También podrán utilizarse materiales especiales de rejuntado en cuyo caso se atenderá lo dispuesto en las instrucciones del fabricante.

Si el recibido se hace con adhesivos, se aplicará con llana una capa de entre 2 y 3 mm de espesor, pasando por la superficie una llana dentada, o bien se aplicará sobre la cara posterior del azulejo y tras la colocación se cuidará en limpiar el exceso de adhesivo entre juntas antes de que endurezca.

Durante la colocación la temperatura será de entre 5 y 30° C, no habrá soleación directa ni corrientes de aire.

Se mantendrán las juntas estructurales del edificio. Se realizarán juntas de dilatación en superficies mayores de 40 m<sup>2</sup> o en longitudes mayores de 8 m en interiores y 6 m en exteriores.

Los taladros que se realicen en el azulejo tendrán un diámetro de 1 cm mayor que las tuberías que los atraviesan.

### **Control, criterios de aceptación y rechazo y verificaciones en el edificio terminado**

Las baldosas tendrán marca AENOR y en usos exigentes o cuando lo disponga la dirección de obra se les harán ensayos de características dimensionales, resistencia a flexión, a manchas después de la abrasión, pérdida de brillo, resistencia al rayado, deslizamiento a la helada y resistencia química.

El control de recepción del cemento será acorde a lo especificado en el anejo IV del RC-16: a) control de la documentación: albarán, etiquetado, declaración de prestaciones del marcado CE si lo tuviera o certificación de cumplimiento de requisitos reglamentarios firmado por persona física del fabricante si no contara con marcado CE y distintivos de calidad si los tuviere. b) inspección visual y c) en caso que lo exigiera el responsable de la recepción, ensayos de identificación o complementarios según anejo VIII del RC-16.

Se comprobarán la identificación, tipo, tamaño, distintivos y marcado CE de las arenas.

De los morteros preparados en obra se comprobará el tipo, dosificación y se realizarán ensayos de resistencia mecánica y consistencia con Cono de Abrams. Los morteros envasados o a granel se comprobará el marcado CE, el tipo y distintivos de calidad.

Se hará un control de la aplicación del mortero de agarre o de la pasta adhesiva, cortes y taladros en azulejos, juntas, planeidad, horizontalidad, verticalidad, humedad del paramento, aparejo, recibido de baldosas y adherencia entre el paramento y el material de agarre.

En el caso de utilizar adhesivos se requerirá marcado CE y en su caso los distintivos de calidad que disponga.

En el caso de paramentos verticales con bandas elásticas perimetrales para potenciar el aislamiento acústico, deben evitarse los contactos entre el alicatado de la hoja que lleva bandas elásticas y el techo en su encuentro con el forjado superior.

Las tolerancias máximas admisibles serán:

Planeidad: +-1 mm entre baldosas adyacentes y 2 mm/2 m en todas las direcciones.

Desviación máxima: +-4 mm por 2 m.

Espesor de la capa de mortero: +-0,5 cm.

Paralelismo entre juntas: +-1mm/m.

### **Criterios de medición y valoración**

En caso de que en el presupuesto del proyecto o el contrato de obra no se especifiquen otros criterios, se adoptarán las siguientes pautas de medición y valoración:

Se medirá la superficie ejecutada, deduciendo huecos mayores de 0,5 m<sup>2</sup>.

**Condiciones de conservación y mantenimiento**

Se exponen a continuación las condiciones básicas y generales de conservación y mantenimiento. En el preceptivo "Libro del Edificio", a redactar tras la finalización de la obra, se incluirá mayor detalle de las mismas.

La fijación de pesos sobre la pared se realizará sobre el soporte, procurando realizar los taladros en medio de las piezas hasta alcanzar la base del alicatado. Limpieza del paramento con agua y detergente no abrasivo y una esponja.

Se realizará comprobación de la erosión mecánica, química, humedad, desprendimientos, grietas y fisuras cada 5 años.

**CHAPADOS****Descripción**

Revestimiento de paramentos de fábrica con placas de piedra natural o artificial, anclados al soporte o a un sistema de perfiles.

**Materiales**

Piedra:

Puede ser natural (pizarra, granito, caliza, mármol o arenisca) o artificial. Las piedras serán compactas, homogéneas, no estarán fisuradas ni meteorizadas y en el caso del mármol no tendrá masas terrosas. Irán acompañadas de la declaración de prestaciones del marcado CE según la norma armonizada UNE-EN 1469, declarando expresamente la resistencia a la flexión, resistencia al anclaje, al choque térmico, a la heladicidad, permeabilidad, densidad aparente y características de comportamiento al fuego.

Fijación:

Las placas pueden ir fijadas directamente al soporte mediante morteros de cemento, adhesivos o pueden anclarse a un sistema de perfiles de acero inoxidable, galvanizado, aluminio anodizado o lacado.

Las mezclas preparadas, envasadas o a granel de mortero llevarán el nombre del fabricante, la cantidad de agua a añadir para obtener las resistencias deseadas. Los adhesivos llevarán impreso en su embalaje, además de la especificación del propio marcado CE y el tipo y clase de adhesivo, las instrucciones de uso que al menos determinarán la proporción de mezcla, tiempo de maduración, vida útil, modo de aplicación, tiempo abierto, tiempo hasta rejuntado y ámbito de aplicación. Dispondrán de garantía documental del cumplimiento del marcado CE según las normas armonizadas UNE-EN 998-2 para morteros de albañilería o la UNE-EN 12004 para adhesivos. La determinación del tipo de adhesivo se realizará en función del tipo de soporte, su absorción y el formato de la baldosa según las recomendaciones publicadas por AFAM y del fabricante.

Sellado:

Como material de sellado de juntas se utilizará lechada de cemento o materiales específicos empleando masilla de poliuretano en juntas de dilatación.

Las características higrotérmicas de los materiales contemplados en el proyecto son:

Material	Conductividad térmica (W/mK)	Densidad (Kg/m <sup>3</sup> )	Factor de resistencia al Vapor de agua
Granito	2,800	2600	10000
Arenisca	3,000	2400	50
Caliza	1,700	2095	150
Mármol	3,500	2700	10000

Las características de los materiales puestos en obra, tendrán las prestaciones señaladas anteriormente o superiores, de otro modo, habrán de ser autorizados previamente por la dirección facultativa.

Para más detalle se tendrá en cuenta lo especificado en el Catálogo de Elementos Constructivos del Código Técnico de la Edificación.

**Puesta en obra**

La fábrica que sustente el chapado tendrá suficiente resistencia para soportar el peso de éste, estará limpia y sin deformaciones.

Para colocación con mortero, tras el replanteo se humedecerán las partes de fábrica que vayan a estar en contacto con mortero y las piezas de absorción mayor del 0,5 %.

El recibido de las placas con mortero se hará de forma que quede una capa continua y no queden huecos detrás del revestimiento. En el exterior, las juntas entre placas tendrán una anchura mínima de 4 mm y se rellenarán con mortero de cal con arena fina o material de sellado específico.

Cuando la altura de la fachada a revestir sea mayor a la de una planta o se empleen placas grandes, éstas se recibirán además con anclajes vistos u ocultos. La unión entre la placa y el anclaje puede hacerse mediante un sistema de perfiles quedando vistos u ocultos, que a su vez irá sujeto al soporte de forma mecánica.

En fachadas con cámara de aire ventilada, si se hacen agujeros en el aislamiento habrá que volverlos a rellenar con el mismo aislamiento.

Se respetarán todas las juntas del edificio. No se anclarán al aplacado ningún elemento como carpinterías, barandillas... sin la aprobación de la dirección facultativa.

**Control, criterios de aceptación y rechazo y verificaciones en el edificio terminado**

Se identificarán las placas de piedra y se comprobarán sus medidas y tolerancias y que no tengan desperfectos. Si la dirección de obra lo dispone se harán ensayos de absorción, peso específico, resistencia a heladas y a compresión.

Tan solo se permitirán grietas, inclusiones, cavidades, estiolitas y vetas en piedras en las que son propias de su naturaleza y además no afectan negativamente a sus características.

El recubrimiento anódico del aluminio llevará marca EWAA EURAS y los elementos de acero marca AENOR.

El control de recepción del cemento será acorde a lo especificado en el anejo IV del RC-16: a) control de la documentación: albarán, etiquetado, declaración de prestaciones del marcado CE si lo tuviera o certificación de cumplimiento de requisitos reglamentarios firmado por persona física del fabricante si no contara con marcado CE y distintivos de calidad si los tuviere. b) inspección visual y c) en caso que lo exigiera el responsable de la recepción, ensayos de identificación o complementarios según anejo VIII del RC-16.

Se comprobarán la identificación, tipo, tamaño, distintivos y marcado CE de las arenas.

De los morteros preparados en obra se comprobará el tipo, dosificación y se realizarán ensayos de resistencia mecánica y consistencia con Cono de Abrams. Los morteros envasados o a granel se comprobará el marcado CE, el tipo y distintivos de calidad.

En el caso de utilizar adhesivos se requerirá marcado CE y en su caso los distintivos de calidad que disponga.

Antes de comenzar la colocación de las placas se comprobará el replanteo y que el soporte esté liso, las características de los anclajes y que su colocación sea como lo indicado en proyecto y en las prescripciones del fabricante. Se comprobará el rejuntado, aplomado y planeidad de las piezas.

Las tolerancias máximas admisibles serán:

Dimensiones: <600 mm de lado +1 mm y >60 mm +- 1,5 mm.

Espesor: +- 10 % entre 12 y 30 mm / +- 3 mm entre 30 y 80 mm y +- 5mm mayor 80 mm.

Desplome: 1/1000 hacia el interior, nada hacia el exterior.  
Planeidad: 0,2 % de la longitud de la placa y siempre menor de 3 mm..  
Diámetro de taladro y anclaje: +1 mm.

#### **Criterios de medición y valoración**

En caso de que en el presupuesto del proyecto o el contrato de obra no se especifiquen otros criterios, se adoptarán las siguientes pautas de medición y valoración:

Se medirá la superficie ejecutada, deduciendo huecos mayores de 0,5 m<sup>2</sup>.

#### **Condiciones de conservación y mantenimiento**

Se exponen a continuación las condiciones básicas y generales de conservación y mantenimiento. En el preceptivo "Libro del Edificio", a redactar tras la finalización de la obra, se incluirá mayor detalle de las mismas.

La fijación de pesos se realizará sobre el soporte, procurando realizar los taladros en medio de las piezas hasta alcanzar la base del chapado.

Para la limpieza de este tipo de revestimientos se utilizará agua y cepillo o en los casos en los que se necesiten limpiezas más profundas se pueden proyectar abrasivos o se realizará una limpieza con productos químicos.

Revisión del chapado para detectar posibles desconchados, fisuras, abombamientos, exfoliación... cada 5 años.

### **PINTURAS**

#### **Descripción**

Revestimientos continuos de paramentos y elementos de estructura, carpintería, cerrajería y elementos de instalaciones, situados al interior o exterior, con pinturas y barnices como acabado decorativo o protector.

#### **Materiales**

Pinturas y barnices:

Pueden ser pinturas al temple, a la cal, al silicato, al cemento, plástica... que se mezclarán con agua. También pueden ser pinturas al óleo, al esmalte, martelé, laca nitrocelulósica, barniz, pintura a la resina vinílica, bituminosas... que se mezclarán con disolvente orgánico.

También estarán compuestas por pigmentos normalmente de origen mineral y aglutinantes de origen orgánico, inorgánico y plástico, como colas celulósicas, cal apagada, silicato de sosa, cemento blanco, resinas sintéticas, etc.

Aditivos:

Se añadirán en obra y serán antisiliconas, aceleradores de secado, matizantes de brillo, colorantes, tintes, disolventes, etc.

Imprimación:

Puede aplicarse antes que la pintura como preparación de la superficie. Pueden ser imprimaciones para galvanizados y metales no féreos, anticorrosiva, para madera y selladora para yeso y cemento.

#### **Puesta en obra**

La superficie de aplicación estará limpia, lisa y nivelada, se lijará si es necesario para eliminar adherencias e imperfecciones y se plastecerán las coqueras y golpes. Estará seca si se van a utilizar pinturas con disolventes orgánicos y se humedecerá para pinturas de cemento. Si el elemento a revestir es madera, ésta tendrá una humedad de entre 14 y 20 % en exterior o de entre 8 y 14 % en interior. Si la superficie es de yeso, cemento o albañilería, la humedad máxima será del 6 %. El secado de la pintura será natural con una temperatura ambiente entre 6 y 28 ° C, sin soleamiento directo ni lluvia y la humedad relativa menor del 85 %. La pintura no podrá aplicarse pasadas 8 horas después de su mezcla, ni después del plazo de caducidad.

Sobre superficies de yeso, cemento o albañilería, se eliminarán las eflorescencias salinas y las manchas de moho que también se desinfectarán con disolventes funguicidas.

Si la superficie es de madera, no tendrá hongos ni insectos, se saneará con funguicidas o insecticidas y eliminará toda la resina que pueda contener.

En el caso de tratarse de superficies con especiales características de acondicionamiento acústico, se garantizará que la pintura no merma estas condiciones.

Si la superficie es metálica se aplicará previamente una imprimación anticorrosiva.

En la aplicación de la pintura se tendrá en cuenta las instrucciones indicadas por el fabricante especialmente los tiempos de secado indicados.

Por tipos de pinturas:

Pintura al temple: se aplicará una mano de fondo con temple diluido hasta la impregnación de los poros, y una mano de temple como acabado.

Pintura a la cal: se aplicará una mano de fondo con pintura de cal diluida hasta la impregnación de los poros, y dos manos de acabado.

Pintura al cemento: Se protegerán las carpinterías. El soporte ha de estar ligeramente humedecido, realizando la mezcla en el momento de la aplicación.

Pintura al silicato: se protegerá la carpintería y vidriería para evitar salpicaduras, la mezcla se hará en el momento de la aplicación, y se darán dos manos.

Pintura plástica: si se aplica sobre ladrillo, yeso o cemento, se aplicará una imprimación selladora y dos manos de acabado. Si se aplica sobre madera, se dará una imprimación tapaporos, se plastecerán las vetas y golpes, se lijará y se darán dos manos.

Pintura al óleo: se aplicará una imprimación, se plastecerán los golpes y se darán dos manos de acabado.

Pintura al esmalte: se aplicará una imprimación. Si se da sobre yeso cemento o madera se plastecerá, se dará una mano de fondo y una de acabado. Si se aplica sobre superficie metálica llevará dos manos de acabado.

Barniz: se dará una mano de fondo de barniz diluido, se lijará y se darán dos manos de acabado.

#### **Control, criterios de aceptación y rechazo y verificaciones en el edificio terminado**

El envase de las pinturas llevará una etiqueta con las instrucciones de uso, capacidad del envase, caducidad y sello del fabricante.

Se identificarán las pinturas y barnices que llevarán marca AENOR, de lo contrario se harán ensayos de determinación de tiempo de secado, de la materia fija y volátil y de la adherencia, viscosidad, poder cubriente, densidad, peso específico, resistencia a inmersión, plegado, y espesor de pintura sobre el material ferromagnético.

Se comprobará el soporte, su humedad, que no tenga restos de polvo, grasa, eflorescencias, óxido, moho... que esté liso y no tenga asperezas o desconchados.

Se comprobará la correcta aplicación de la capa de preparación, mano de fondo, imprimación y plastecido. Se comprobará el acabado, la uniformidad, continuidad y número de capas, que haya una buena adherencia al soporte y entre capas, que tenga un buen aspecto final, sin desconchados, bolsas, cuarteamientos... que sea del color indicado, y que no se haga un secado artificial.

#### **Criterios de medición y valoración**

En caso de que en el presupuesto del proyecto o el contrato de obra no se especifiquen otros criterios, se adoptarán las siguientes pautas de medición y valoración:

Se medirá la superficie ejecutada, deduciendo huecos mayores de 2 m<sup>2</sup>.

#### **Condiciones de conservación y mantenimiento**

Se exponen a continuación las condiciones básicas y generales de conservación y mantenimiento. En el preceptivo "Libro del Edificio", a redactar tras la finalización de la obra, se incluirá mayor detalle de las mismas.

Evitar los golpes, rozamientos y humedades. La limpieza se realizará con productos adecuados al tipo de pintura aplicada.

Cada 3 años se revisará el estado general y en su caso se optará por el repintado o reposición de la misma.

**2.14.2 SUELOS**

Según lo dispuesto en el Código Técnico de la Edificación, el suelo debe cumplir las condiciones siguientes:

- a) no presentará imperfecciones o irregularidades que supongan una diferencia de nivel de más de 6 mm;
- b) los desniveles que no excedan de 50 mm se resolverán con una pendiente que no exceda el 25%;
- c) en zonas interiores para circulación de personas, el suelo no presentará perforaciones o huecos por los que pueda introducirse una esfera de 15 mm de diámetro.

En zonas de circulación no se podrá disponer un escalón aislado, ni dos consecutivos.

Excepto en edificios de uso Residencial Vivienda, la distancia entre el plano de una puerta de acceso a un edificio y el escalón más próximo a ella será mayor que 1200 mm y que la anchura de la hoja.

d) en el caso de suelos flotantes, se cuidará que el material aislante cubra toda la superficie del forjado y no se vea interrumpida su continuidad y evitando también los contactos rígidos con los paramentos perimetrales.

**CERÁMICOS**

**Descripción**

Revestimientos de suelos y escaleras en interiores y exteriores con baldosas cerámicas o mosaico cerámico de vidrio.

**Materiales**

Baldosas:

Pueden ser gres esmaltado, porcelánico o rústico, baldosín catalán, barro cocido o azulejo. Estarán exentas de grietas o manchas y dispondrán de marcado CE según norma armonizada UNE-EN 14411.

Mosaico:

De piezas cerámicas de gres o esmaltadas, o de baldosines de vidrio.

Bases:

Entre el soporte y el embaldosado se colocará una base de arena, que puede llevar un conglomerante hidráulico, o una base de mortero pobre, para regularizar, nivelar, rellenar y desolidarizar, o base de mortero armado para repartir cargas. En vez de base también se puede colocar una película de polietileno, fieltro luminoso o esterilla especial.

Material de agarre:

Puede aplicarse una capa gruesa de mortero tradicional, o una capa de regularización y sobre ella una capa fina de adhesivos cementosos o hidráulicos o adhesivos de resinas de reacción. Las características del mortero se diseñarán en función del tipo de soporte y el espesor de la capa según las recomendaciones publicadas por AFAM y del fabricante.

Las mezclas preparadas, envasadas o a granel llevarán el nombre del fabricante, la cantidad de agua a añadir para obtener las resistencias deseadas y dispondrán de garantía documental del cumplimiento del marcado CE y deberán cumplir las condiciones indicadas en las normas armonizadas UNE-EN 998-2 para morteros de albañilería o la UNE-EN 12004 para adhesivos.

Los adhesivos llevarán impreso en su embalaje, además de la especificación del propio marcado CE y el tipo y clase de adhesivo, las instrucciones de uso que al menos determinarán la proporción de mezcla, tiempo de maduración, vida útil, modo de aplicación, tiempo abierto, tiempo hasta rejuntado y hasta permitir el tráfico y ámbito de aplicación.

Material de rejuntado:

Lechada de cemento Portland o mortero de juntas.

Las características higrotérmicas de los materiales contemplados en el proyecto son:

Material	Conductividad térmica (W/mK)	Densidad (Kg/m3)	Factor de resistencia Vapor de agua
Plaqueta o baldosa cerámica	1,000	2000	30
Plaqueta o baldosa de gres	2,300	2500	30

Las características de los materiales puestos en obra, tendrán las prestaciones señaladas anteriormente o superiores, de otro modo, habrán de ser autorizados previamente por la dirección facultativa.

Para más detalle se tendrá en cuenta lo especificado en el Catálogo de Elementos Constructivos del Código Técnico de la Edificación.

**Puesta en obra**

La superficie a revestir estará limpia, sin deformaciones, rugosa y ligeramente húmeda si el recibido se va a hacer con mortero y seca (humedad máxima del 3 %) si se hace con pasta adhesiva. Sobre superficies de hormigón es necesario esperar entre 40 y 60 días después del hormigonado. Si es necesario se picará la superficie o se le aplicará una imprimación para aumentar la adherencia y se aplicarán productos especiales para endurecer superficies disgregables. Durante la puesta en obra se evitarán corrientes de aire, el soleamiento directo y la temperatura será de entre 5 y 30 °C.

Si el recibido se realiza con mortero, se espolvoreará cemento con el mortero todavía fresco antes de colocar las baldosas que estarán ligeramente húmedas.

El rejuntado se hará 24 h después de la colocación, con lechada de cemento si las juntas tienen una anchura menor de 3 mm y con mortero de cemento con arena muy fina si la anchura es mayor. La anchura mínima de las juntas será de 1,5 mm. También podrán emplearse morteros específicos de juntas en cuyo caso se a tenderá a lo dispuesto por el fabricante.

Si se va a utilizar adhesivo, la humedad del soporte será como máximo del 3 %. El adhesivo se colocará en cantidad según las indicaciones del fabricante y se asentarán las baldosas sobre ella en el periodo de tiempo abierto del adhesivo.

Se respetarán las juntas estructurales del edificio y se rellenarán con junta prefabricada, con fijación de metal inoxidable y fuelle elástico de neopreno o material elástico y fondo de junta compresible. En el encuentro con elementos verticales o entre pavimentos diferentes se dejarán juntas constructivas. Se dejarán juntas de dilatación en cuadrículas de 5 x 5 m en exterior y 9 x 9 m en interior.

**Control, criterios de aceptación y rechazo y verificaciones en el edificio terminado**

El constructor facilitará documento de identificación de las baldosas e información de sus características técnicas, tendrán marca AENOR y en usos exigentes o cuando la dirección de obra lo disponga se les harán ensayos de características dimensionales, resistencia a flexión, a manchas después de la abrasión, pérdida de brillo, resistencia al rayado, deslizamiento a la helada, resistencia al deslizamiento y resistencia química. En el embalaje se indicará el nombre del fabricante y el tipo de baldosa.

El control de recepción del cemento será acorde a lo especificado en el anejo IV del RC-16: a) control de la documentación: albarán, etiquetado, declaración de prestaciones del marcado CE si lo tuviera o certificación de cumplimiento de requisitos reglamentarios firmado por persona física del fabricante si no contara con marcado CE y distintivos de calidad si los tuviere. b) inspección visual y c) en caso que lo exigiera el responsable de la recepción, ensayos de identificación o complementarios según anejo VIII del RC-16.

Se comprobarán la identificación, tipo, tamaño, distintivos y marcado CE de las arenas.

De los morteros preparados en obra se comprobará el tipo, dosificación y se realizarán ensayos de resistencia mecánica y consistencia con Cono de Abrams. Los morteros envasados o a granel se comprobará el marcado CE, el tipo y distintivos de calidad.

En el caso de utilizar adhesivos se requerirá marcado CE y en su caso los distintivos de calidad que disponga.

Las tolerancias máximas admisibles serán:

Planeidad entre baldosas adyacentes: +-1 mm.

Desviación máxima: +- 4 mm por 2 m.

Alienación de juntas de colocación: +- 2 mm por 1 m.

Desnivel horizontalidad: 0,5 %.

**Criterios de medición y valoración**

En caso de que en el presupuesto del proyecto o el contrato de obra no se especifiquen otros criterios, se adoptarán las siguientes pautas de medición y valoración:  
Se medirá la superficie ejecutada, deduciendo huecos mayores de 0,5 m2.

**Condiciones de conservación y mantenimiento**

Se exponen a continuación las condiciones básicas y generales de conservación y mantenimiento. En el preceptivo "Libro del Edificio", a redactar tras la finalización de la obra, se incluirá mayor detalle de las mismas.  
Regularmente se realizará una limpieza con agua y detergente adecuado.  
Periódicamente se comprobará que no hay piezas fisuradas, rotas o desprendidas en cuyo caso es necesario avisar a un técnico cualificado.  
El material de rejuntado se revisará y renovará si fuera necesario cada 5 años. En este trabajo se empleará lechada de cemento blanco o material específico para el rejuntado.

**PIEDRA**

**Descripción**

Revestimientos de suelos y escaleras en interiores y exteriores con piezas de piedra natural o artificial.

**Materiales**

Piedra:

Puede ser natural, de granito, cuarcita, pizarra o arenisca y tendrá acabado mate o brillante, apomazado, abujardado, a corte de sierra... Cuando se trate de pavimentos exteriores contarán con el preceptivo marcado CE según UNE-EN 1341.

Puede ser artificial compuesta por aglomerante, áridos, lascas de piedra triturada y colorantes inalterables, de acabado desbastado, para pulir en obra o pulido, lavado ácido...

Adoquines:

De piedra: de roca granítica de grano no grueso, de constitución homogénea, compacta, sin nódulos ni fisuras, y no meteorizado.

De hormigón, de resistencia característica mínima de 550 kp/cm<sup>2</sup> a los 28 días, con o sin ensamble.

Bases:

Entre el soporte y el embaldosado se colocará una base de arena, que puede llevar un conglomerante hidráulico, o una base de mortero pobre, para regularizar, nivelar, llenar y desolidarizar, o base de mortero armado para repartir cargas. En vez de base también se puede colocar una película de polietileno, fieltro luminoso o esterilla especial.

Material de agarre:

Puede aplicarse una capa gruesa de mortero tradicional, o una capa de regularización y sobre ella una capa fina de adhesivos cementosos o hidráulicos o adhesivos de resinas de reacción. Las características del mortero se diseñarán en función del tipo de soporte y el espesor de la capa según las recomendaciones publicadas por AFAM y del fabricante.

Las mezclas preparadas, envasadas o a granel llevarán el nombre del fabricante, la cantidad de agua a añadir para obtener las resistencias deseadas y dispondrán de garantía documental del cumplimiento del marcado CE y deberán cumplir las condiciones indicadas en las normas armonizadas UNE-EN 998-2 para morteros de albañilería o la UNE-EN 12004 para adhesivos. La determinación del tipo de adhesivo se realizará en función del tipo de soporte, su absorción y el ambiente expuesto según las recomendaciones publicadas por AFAM y del fabricante.

Material de rejuntado:

Lechada de cemento o mortero de juntas.

Las características higrotérmicas de los materiales contemplados en el proyecto son:

Material	Conductividad térmica (W/mK)	Densidad (Kg/m3)	Factor de resistencia al Vapor de agua
Granito	2,800	2600	10000
Arenisca	3,000	2400	50
Caliza	1,700	2095	150
Mármol	3,500	2700	10000

Las características de los materiales puestos en obra, tendrán las prestaciones señaladas anteriormente o superiores, de otro modo, habrán de ser autorizados previamente por la dirección facultativa.

Para más detalle se tendrá en cuenta lo especificado en el Catálogo de Elementos Constructivos del Código Técnico de la Edificación.

**Puesta en obra**

Durante la puesta en obra se evitarán corrientes de aire y soleamiento directo, y la temperatura será de entre 5 y 30º C.

Cuando la colocación sea con mortero se espolvoreará con cemento cuando todavía esté fresco antes de colocar las baldosas humedecidas previamente y dejando juntas mínimas de 1 mm. Las juntas se rellenarán con lechada de cemento o material de juntas.

Las losas de piedra se colocarán sobre una capa de arena de 30 mm, apisonadas, niveladas y enrasadas, dejando juntas de 8 mm mínimo, y pendiente del 2 %. Las juntas se rellenarán con cemento con arena.

Las baldosas de hormigón se colocarán sobre una capa de mortero de cemento y arena de 25 mm de espesor, previamente humedecidas y conforme se vaya extendiendo el mortero. Las juntas se rellenarán con lechada de cemento y arena.

Los adoquines de piedra se colocarán sobre una capa de mortero de 80 mm, en tiras paralelas, alternadas con ancho máximo de 10 mm, apisonándolas a golpe de maceta, con pendiente mínima del 2 % y colocando bordillos en los laterales. Las juntas se rellenarán con lechada de cemento con arena que se humedecerá durante 15 días.

Una vez seca la lechada del relleno de las juntas, se limpiará la superficie, que quedará enrasada, continua y uniforme.

Se dejarán juntas de dilatación en cuadrículas de 5 x 5 m al exterior rellenas con material elástico y fondo de junta compresible y de 9 x 9 m al interior.

Pasados 5 días desde la colocación se pulirán las piedras pudiendo dejarse mate, brillante o vitrificado.

**Control, criterios de aceptación y rechazo y verificaciones en el edificio terminado**

Para piezas de exteriores se exigirá marcado CE y ficha de declaración de conformidad. Se identificarán todas las piezas de piedra natural o de hormigón, comprobando su tipo, dimensiones, color y acabado superficial, en cada suministro. Se comprobará que los fragmentos que se producen al golpear las piedras tengan aristas vivas y que las piedras no tengan imperfecciones como grietas, coqueas, nódulos... A criterio de la dirección facultativa a se harán ensayos de resistencia a compresión, a flexión y de absorción de agua, de heladicidad y desgaste según normas armonizadas UNE EN 1341/2/3 y demás normas que las desarrollan.

El control de recepción del cemento será acorde a lo especificado en el anejo IV del RC-16: a) control de la documentación: albarán, etiquetado, declaración de prestaciones del marcado CE si lo tuviera o certificación de cumplimiento de requisitos reglamentarios firmado por persona física del fabricante si no contara con marcado CE y distintivos de calidad si los tuviere. b) inspección visual y c) en caso que lo exigiera el responsable de la recepción, ensayos de identificación o complementarios según anejo VIII del RC-16.

Se comprobarán la identificación, tipo, tamaño, distintivos y marcado CE de las arenas.

De los morteros preparados en obra se comprobará el tipo, dosificación y se realizarán ensayos de resistencia mecánica y consistencia con Cono de Abrams. Los morteros envasados o a granel se comprobará el marcado CE, el tipo y distintivos de calidad.

En el caso de utilizar adhesivos se requerirá marcado CE y en su caso los distintivos de calidad que disponga.

Tolerancias máximas admisibles:

Dimensiones en baldosas de piedra:  $\pm 0,3$  %.

Dimensiones en adoquines de piedra:  $\pm 10$  mm.

Coefficiente de absorción en piezas prefabricadas peldaño: 15 %

Resistencia al desgaste en piezas prefabricadas peldaño: 2,5 %.

Planeidad en suelos de baldosas de piedra, de hormigón, placas de hormigón armado y adoquines de hormigón: 4 mm por 2 m.

Planeidad en suelos de losas de piedra: 6 mm por 2 m.

Planeidad en peldaños: 4 mm por m.

Cejas en suelos de baldosas de piedra, de hormigón, y peldaños: 1 mm.

Cejas en suelos de placas de hormigón armado y adoquines de hormigón: 2 mm.

Cejas en suelos de losas de piedra: 4 mm.

Horizontalidad suelos: 0,5 %.

### **Criterios de medición y valoración**

En caso de que en el presupuesto del proyecto o el contrato de obra no se especifiquen otros criterios, se adoptarán las siguientes pautas de medición y valoración:

Se medirá la superficie ejecutada, deduciendo huecos mayores de 0,5 m<sup>2</sup>.

### **Condiciones de conservación y mantenimiento**

Se exponen a continuación las condiciones básicas y generales de conservación y mantenimiento. En el preceptivo "Libro del Edificio", a redactar tras la finalización de la obra, se incluirá mayor detalle de las mismas.

Regularmente se realizará una limpieza con agua y detergente adecuado.

Periódicamente se comprobará que no hay piezas fisuradas, rotas o desprendidas en cuyo caso es necesario avisar a un técnico cualificado.

Cada 2 años se aplicarán productos abrillantadores.

El material de rejuntado se revisará y renovará si fuera necesario cada 5 años. En este trabajo se empleará lechada de cemento blanco o material específico para el rejuntado.

## **TERRAZOS**

### **Descripción**

Acabado de paramentos horizontales interiores y exteriores, constituido por baldosas o continuo in situ. Está formado por una capa base y otra huella constituida por áridos conglomerados con cemento vibropresado.

### **Materiales**

Baldosas de terrazo:

Formada por capa base de mortero de cemento y cara de huella formada por mortero de cemento con arenilla de mármol, china o lascas de piedra y colorantes.

La cara de huella podrá estar pulida, sin pulir o lavada.

Irán acompañados de la declaración de conformidad con el marcado CE según la norma armonizada UNE-EN 13.748, declarando expresamente la resistencia flexión, conductividad térmica, resistencia climática y comportamiento al deslizamiento.

El espesor de la capa de huella será mayor de 4 mm en piezas pulidas y  $> 8$  mm en piezas para pulir.

Las tolerancias dimensionales se ajustarán a lo especificado en la norma armonizada señalada.

Espesor un máximo de  $\pm 1$  mm en piezas calibradas,

$\pm 2$  mm en piezas  $< 40$  mm.

$\pm 3$  mm en piezas  $\geq 40$  mm.

Cemento:

Se usará cemento gris con arena para el dorso y a veces para la cara vista. También se usará cemento blanco mezclado con polvo de mármol, áridos, colorantes y agua, para la cara vista.

Material de agarre:

Puede aplicarse una capa gruesa de mortero tradicional, o una capa de regularización y sobre ella una capa fina de adhesivos cementosos o hidráulicos o adhesivos de resinas de reacción. Las características del mortero se diseñarán en función del tipo de soporte y el espesor de la capa según las recomendaciones publicadas por AFAM y del fabricante.

Las mezclas preparadas, envasadas o a granel llevarán el nombre del fabricante, la cantidad de agua a añadir para obtener las resistencias deseadas y dispondrán de garantía documental del cumplimiento del marcado CE y deberán cumplir las condiciones indicadas en las normas armonizadas UNE-EN 998-2 para morteros de albañilería o la UNE-EN 12004 para adhesivos. La determinación del tipo de adhesivo se realizará en función del tipo de soporte, su absorción y el ambiente expuesto según las recomendaciones publicadas por AFAM y del fabricante.

Polvo de mármol o arenilla:

Se obtiene de triturados de mármol.

Triturados y áridos:

Se obtienen de rocas naturales, deberán estar limpios. Se utilizan en la cara vista.

Arenas:

Pueden ser de cantera, de río...estarán limpias, sin arcilla ni material orgánico (contenido máximo del 3 %) y con el grado de humedad adecuado. Se usan en el dorso.

Pigmentos y colorantes:

Modifican el color de la cara vista.

Aditivos:

Hidrofugantes, aireantes... no perjudicarán el resto de características del hormigón o mortero.

Las mezclas preparadas, envasadas o a granel llevarán el nombre del fabricante, la cantidad de agua a añadir para obtener las resistencias deseadas y dispondrán de garantía documental del cumplimiento del marcado CE.

Bandas para juntas:

Serán de latón, de 1 mm de espesor mínimo y de 2,5 cm de altura.

### **Puesta en obra**

Durante la puesta en obra se evitarán corrientes de aire y soleamiento directo, y la temperatura estará comprendida entre 5 y 30 ° C.

Para la colocación de baldosas se humedecerán las piezas y el soporte. Sobre la superficie se extenderá una capa de arena o gravillín de 20 mm de espesor, se verterá una capa de mortero de 20 mm de espesor, que se espolvoreará con cemento antes de que fragüe y sobre ésta se colocarán las baldosas dejando juntas de anchura mínima 1 mm, que se rellenarán con lechada de cemento y arena que se limpiará una vez que haya fraguado. Finalmente se pulirá con máquina de disco horizontal.

Para suelos continuos, se extenderá sobre la capa de arena, una de mortero de 1,5 cm de espesor, sobre ésta se colocará malla de acero, y se verterá otra capa de mortero de 1,5 cm de espesor. Se apisonará y nivelará esta superficie y se verterá otra capa de mortero de acabado de 1,5 cm de espesor que se volverá a apisonar y nivelar y se colocarán las bandas para juntas en cuadrículas de 1,25 m máximo de lado. El mortero de acabado se cubrirá durante una semana para que permanezca húmedo y se pulirá con máquina de disco horizontal.

Se respetarán las juntas estructurales. Se harán juntas de dilatación, coincidiendo con las del edificio en el interior y cuadrículas de 5 x 5 m en el exterior, que tendrán una anchura de entre 10 y 20 mm. En el interior se dejarán juntas de retracción en cuadrículas de 5 x 5m, de anchura de entre 5 y 10 mm y espesor 1/3 del pavimento. Se dejarán juntas constructivas en encuentros entre pavimentos o con elementos verticales. Las juntas se sellarán con masilla, perfil preformado o cubrejuntas.

**Control, criterios de aceptación y rechazo y verificaciones en el edificio terminado**

Por cada suministro de baldosas de terrazo se comprobará su tipo, dimensiones, acabado superficial y aspecto. Si la dirección facultativa lo dispone se harán ensayos según normas UNE y con la frecuencia indicada en la Documentación Técnica, de coeficiente de absorción de agua, resistencia al desgaste y heladicidad.

De las mallas de acero, en cada suministro se comprobará el tipo y diámetro de redondos y la separación entre éstos.

El control de recepción del cemento será acorde a lo especificado en el anejo IV del RC-16: a) control de la documentación: albarán, etiquetado, declaración de prestaciones del marcado CE si lo tuviera o certificación de cumplimiento de requisitos reglamentarios firmado por persona física del fabricante si no contara con marcado CE y distintivos de calidad si los tuviere. b) inspección visual y c) en caso que lo exigiera el responsable de la recepción, ensayos de identificación o complementarios según anejo VIII del RC-16.

Se comprobarán la identificación, tipo, tamaño, distintivos y marcado CE de las arenas.

De los morteros preparados en obra se comprobará el tipo, dosificación y se realizarán ensayos de resistencia mecánica y consistencia con Cono de Abrams. Los morteros envasados o a granel se comprobará el marcado CE, el tipo y distintivos de calidad.

Se comprobará la limpieza y humedad de la superficie a revestir, vertido, aplanado y dimensiones de las capas de arena y de mortero, colocación de la malla de acero, colocación de las bandas, formación, anchura, espesor y sellado de juntas, adherencia entre capas y al soporte, encuentro entre pavimentos y con elementos verticales, planeidad y horizontalidad del pavimento, etc.

Tolerancias máximas admisibles:

Absorción en baldosas: 15 % en baldosas tipo a y b y 20 % en tipo c.

Resistencia al desgaste en baldosas: 2,5 mm en a, y 4 mm en b y c.

Planeidad pavimento: 4 mm por 2 m.

Cejas pavimento baldosas: 1 mm.

Horizontalidad pavimento: 0,5 %

Distancia entre juntas pavimento continuo: 1.300 mm.

Separación entre redondos en mallas: +-20 mm.

**Criterios de medición y valoración**

En caso de que en el presupuesto del proyecto o el contrato de obra no se especifiquen otros criterios, se adoptarán las siguientes pautas de medición y valoración:

Se medirá la superficie ejecutada, deduciendo huecos mayores de 0,5 m2.

**Condiciones de conservación y mantenimiento**

Se exponen a continuación las condiciones básicas y generales de conservación y mantenimiento. En el preceptivo "Libro del Edificio", a redactar tras la finalización de la obra, se incluirá mayor detalle de las mismas.

Regularmente se realizará una limpieza con agua y detergente adecuado.

Periódicamente se comprobará que no hay piezas fisuradas, rotas o desprendidas en cuyo caso es necesario avisar a un técnico cualificado.

2 veces al año se aplicarán productos abrillantadores. Se pulimentará y encerará a máquina cada 5 años.

El material de rejuntado se revisará y renovará si fuera necesario cada 5 años. En este trabajo se empleará lechada de cemento blanco o material específico para el rejuntado.

**MADERA**

**TARIMA**

**Descripción**

Pavimento de tablas de madera maciza machihembradas en sus cantos o perímetro, que se apoyan sobre rastreles, los cuales pueden ir unidos al soporte o flotantes.

**Materiales**

Tablas:

Macizas, de madera frondosa o resinosa, tratadas contra el ataque de hongos e insectos. Tendrán bordes vivos, cantos cepillados y no tendrán defectos como grietas, acebolladuras...

Rodapié:

Macizas, de madera frondosa o resinosa, tratadas contra el ataque de hongos e insectos, y con dos hendiduras en toda la longitud de la cara no vista. También pueden ser aglomerados chapados en madera natural o laminados.

Rastreles:

De maderas coníferas, tratadas contra el ataque de hongos e insectos, sin defectos que disminuyan la resistencia.

Elementos de fijación:

Mortero de cemento, pasta de yeso negro, tacos y adhesivos para fijación de rastreles, y puntas para rastreles y tablas.

Barniz:

Puede ser de urea, de poliuretano al disolvente o de poliuretano al agua.

Las características higrotérmicas de los materiales contemplados en el proyecto son:

Material	Conductividad térmica (W/mK)	Densidad (Kg/m3)	Factor de resistencia al de agua
Maderas frondosas de peso medio	0,180	660	50
Maderas coníferas de peso medio	0,150	480	20

Las características de los materiales puestos en obra, tendrán las prestaciones señaladas anteriormente o superiores, de otro modo, habrán de ser autorizados



previamente por la dirección facultativa.

Para más detalle se tendrá en cuenta lo especificado en el Catálogo de Elementos Constructivos del Código Técnico de la Edificación.

**Puesta en obra**

Antes de colocar la madera, el local deberá estar terminado y acristalado y la superficie limpia y seca con un grado de humedad del soporte inferior al 2,5 %. La madera ha de estar suficientemente seca alrededor del 12 % de humedad en zonas de interiores y 15 % en zonas de costa. Se fijarán los rastreles al forjado mediante pasta de yeso, mortero de cemento, tacos o adhesivos, a distancias máximas de 30 cm entre sí y 2 cm al paramento vertical quedando paralelos, nivelados y empalmados a tope. Los rastreles se interrumpirán para el paso de tubos de instalaciones, y tendrán cortes transversales cada 50 o 100 cm. Se clavarán las tablas a los rastreles mediante puntas, colocando al menos dos por tabla, inclinadas 45º y penetrando un mínimo de 20 mm en el rastrel. Es importante respetar un perímetro de unos 8 mm al paramento vertical para permitir el movimiento expansivo de la tarima. Una vez colocado se lijará para eliminar resaltes y se aspirará el polvo, emplasteciendo para tapar grietas e imperfecciones. Una vez seco el plaste se lijará para afinar la superficie cuidando de eliminar correctamente el polvo. Posteriormente se aplicará un fondo para cerrar los poros de la madera y mejorar la adherencia y aplicación del barniz tras lo que se pulirá la superficie y se eliminará el polvo de todo el local. Finalmente se aplicará una primera mano de barniz, se lijará y se aplicarán las manos de acabado. Durante la aplicación del barniz la temperatura del local será de entre 8 y 32º C y la humedad relativa inferior al 75 %. El rodapié se colocará con clavos cuya cabeza quedará oculta rellenando con masilla el agujero. Los encuentros en esquina se harán a inglete y los empalmes a tope. Los agujeros para instalaciones tendrán un diámetro 20 mm mayor que el de la tubería que los atraviesa. No se realizarán paños mayores de 6x6 m sin dejar juntas de expansión.

**Control, criterios de aceptación y rechazo y verificaciones en el edificio terminado**

Se harán según lo indicado por la dirección facultativa, realizando a tablas y rodapié ensayos de dureza, peso específico y humedad, y a los rastreles y nudillos de humedad. Al barniz se le harán ensayos de resistencia a agentes químicos de uso doméstico y al calor. Al soporte se le realizarán ensayos de humedad.

La tarima irá acompañada de la declaración de conformidad con el marcado CE según la norma armonizada UNE-EN 14342, declarando expresamente la reacción al fuego, emisión de formaldehído y pentaclorofenol, conductividad térmica, durabilidad biológica, resistencia a la rotura y comportamiento al deslizamiento.

Se comprobará la correcta colocación de rastreles y tablas, la planeidad, horizontalidad, separación entre pavimentos y paramentos, uniones, rodapié, acabado del barnizado, etc.

Tolerancias máximas admisibles:

Humedad del soporte: +- 0,5 %

Humedad de la madera: +- 1,5 %

Juntas entre tablas: 0,5 mm

Planeidad: 4 mm por 2 m

Horizontalidad: 0,5 %

Dimensionales: 0,3 mm de grosor, 0,5 mm de anchura y +5mm de longitud.

Diámetro de nudos: 2 mm

La separación mínima admisible entre paramentos y pavimentos será de 6 mm y la máxima de 9 mm.

Se aceptarán un máximo del 10 % de tablillas con nudo claro y defecto leve.

**Criterios de medición y valoración**

En caso de que en el presupuesto del proyecto o el contrato de obra no se especifiquen otros criterios, se adoptarán las siguientes pautas de medición y valoración:

Se medirá la superficie ejecutada deduciendo huecos.

**Condiciones de conservación y mantenimiento**

Se exponen a continuación las condiciones básicas y generales de conservación y mantenimiento. En el preceptivo "Libro del Edificio", a redactar tras la finalización de la obra, se incluirá mayor detalle de las mismas.

El pavimento de madera deberá permanecer en un ambiente con temperaturas comprendidas entre 18º/22º C y humedad entre 40/70% y se evitará la radiación directa del sol.

Se limpiarán con mopas o trapos secos a diario y se utilizarán ceras mensualmente.

El desprendimiento o desplazamiento de piezas, deterioro del barniz, aparición de humedades, insectos u hongos se pondrá en conocimiento de un técnico especialista.

El acuchillado, lijado, pulido y rebarnizado del pavimento se realizará cada 5 años, pudiendo oscilar esta fecha en función del uso y estado de conservación.

**PARQUET**

**Descripción**

Pavimento de tablillas de madera adosadas entre sí y unidas al soporte mediante un adhesivo.

**Materiales**

Tablillas:

Macizas, de madera frondosa o resinosa. Tendrán bordes vivos, cantos cepillados y no tendrán defectos como grietas, acebolladuras...

Rodapié:

Macizas, de madera frondosa o resinosa, tratadas contra el ataque de hongos e insectos, y con dos hendiduras en toda la longitud de la cara no vista. También pueden ser aglomerados chapados en madera natural o laminados.

Adhesivos:

En dispersión acuosa de acetato de polivinilo, a base de resinas en solución con disolventes orgánicos o de reacción.

Barniz:

Puede ser de urea, de poliuretano al disolvente o de poliuretano al agua.

Las características higrotérmicas de los materiales contemplados en el proyecto son:

Material	Conductividad térmica (W/mK)	Densidad (Kg/m3)	Factor de resistencia al de agua
Maderas frondosas de peso medio	0,180	660	50
Maderas coníferas de peso medio	0,150	480	20

Las características de los materiales puestos en obra, tendrán las prestaciones señaladas anteriormente o superiores, de otro modo, habrán de ser autorizados previamente por la dirección facultativa.

Para más detalle se tendrá en cuenta lo especificado en el Catálogo de Elementos Constructivos del Código Técnico de la Edificación.

**Puesta en obra**

Antes de colocar el revestimiento, el local deberá estar terminado y acristalado y la superficie limpia y seca. La madera ha de estar suficientemente seca alrededor del 12 % de humedad en zonas de interior y 15 % en zonas de costa. Se extenderá una capa de mortero rico en cemento y de consistencia magra de unos 3 cm de espesor, dejando una distancia mínima al paramento de 8 mm. Cuando la humedad de la capa sea menor del 3 % se extenderá el adhesivo mediante espátula dentada, con la dosificación indicada por el fabricante. Se colocarán las tablillas durante el tiempo abierto del adhesivo, presionando unas con otras y con el soporte, de forma que no quede demasiado adhesivo en las juntas. Se respetará un perímetro de al menos 8 mm con el paramento vertical para permitir movimientos de expansión de la madera. Tras el pegado no se pisará durante 24 horas pudiendo variar este periodo en función de la humedad y temperatura del local y del tipo de adhesivo empleado. Una vez seco se lijará para eliminar resaltes y se aspirará el polvo, se emplastecerá para tapar grietas e imperfecciones y una vez seco el plaste se lijará para afinar la superficie cuidando de eliminar correctamente el polvo. Posteriormente se aplicará un fondo para cerrar los poros de la madera y mejorar la adherencia y aplicación del barniz tras lo que se pulirá la superficie y se eliminará el polvo de todo el local. Finalmente se aplicará una primera mano de barniz, se lijará y se aplicarán las manos de acabado. Durante la aplicación del barniz la temperatura del local será de entre 8 y 32º C y la humedad relativa inferior al 75 %. El rodapié se colocará con clavos cuya cabeza quedará oculta rellenando con masilla el agujero. Los encuentros en esquina se harán a inglete y los empalmes a tope.

#### **Control, criterios de aceptación y rechazo y verificaciones en el edificio terminado**

Se harán ensayos según lo indicado por la dirección facultativa: a tablillas y rodapié de dureza, peso específico y humedad, al barniz de resistencia a agentes químicos de uso doméstico y al calor y al soporte de resistencia y humedad.

El parquet irá acompañada de la declaración de conformidad con el marcado CE según la norma armonizada UNE-EN 14342, declarando expresamente la reacción al fuego, emisión de formaldehído y pentaclorofenol, conductividad térmica, durabilidad biológica, resistencia a la rotura y comportamiento al deslizamiento.

Se comprobará la ejecución del pavimento, la correcta colocación de tablillas, la planeidad, horizontalidad, separación entre pavimentos y paramentos, uniones, rodapié, etc.

Tolerancias máximas admisibles:

Humedad del soporte: +- 0,5 %

Humedad de la madera: +- 1,5 %

Juntas entre tablas: 0,5 mm

Planeidad: 4 mm por 2 m

Horizontalidad: 0,5 %

Dimensionales: 0,3 mm de grosor, +0,1 mm de anchura y -0,2mm de longitud.

Diámetro de nudos: 2 mm

La separación mínima admisible entre paramentos y pavimentos será de 6 mm y la máxima de 9 mm.

Se aceptarán un máximo del 10 % de tablillas con nudo claro y defecto leve.

#### **Criterios de medición y valoración**

En caso de que en el presupuesto del proyecto o el contrato de obra no se especifiquen otros criterios, se adoptarán las siguientes pautas de medición y valoración:

Se medirá la superficie ejecutada deduciendo huecos.

#### **Condiciones de conservación y mantenimiento**

Se exponen a continuación las condiciones básicas y generales de conservación y mantenimiento. En el preceptivo "Libro del Edificio", a redactar tras la finalización de la obra, se incluirá mayor detalle de las mismas.

El pavimento de madera deberá permanecer en un ambiente con temperaturas comprendidas entre 18º/22º C y humedad entre 40/70% y se evitará la radiación directa del sol.

Se limpiarán con mopas o trapos secos a diario y se utilizarán ceras mensualmente.

El desprendimiento o desplazamiento de piezas, deterioro del barniz, aparición de humedades, insectos u hongos se pondrá en conocimiento de un técnico especialista.

El acuchillado, lijado, pulido y rebarnizado del pavimento se realizará cada 5 años, pudiendo oscilar esta fecha en función del uso y estado de conservación.

## **FLOTANTE**

### **Descripción**

Tablas o tablillas en uno o varios estratos apoyadas sobre fieltro o espuma, y unidas entre sí con cola o grapas metálicas y machihembrado perimetral.

Materiales

Tablas:

Macizas, de madera frondosa o resinosa, tratadas contra el ataque de hongos e insectos. Tendrán bordes vivos, cantos cepillados y no tendrán defectos como grietas, acebolladuras...

Puede estar compuesta por varias capas de madera en cuyo caso llevarán las mismas a contraveta.

Los laminados dispondrán de marcado CE según la norma armonizada UNE-EN 14041, declarando expresamente la clase y la subclase de reacción al fuego, el contenido de pentaclorofenol (si es aplicable), la emisión de formaldehído (si es aplicable), la estanquidad al agua, el deslizamiento, el comportamiento eléctrico (si es aplicable), la conductividad térmica (si es aplicable).

Los contrachapados de madera irán acompañados de la declaración de conformidad con el marcado CE según la norma armonizada UNE-EN 14342, declarando expresamente la reacción al fuego, emisión de formaldehído y pentaclorofenol, conductividad térmica, durabilidad biológica, resistencia a la rotura y comportamiento al deslizamiento.

Rodapié:

Macizas, de madera frondosa o resinosa, tratadas contra el ataque de hongos e insectos, y con dos hendiduras en toda la longitud de la cara no vista.

También pueden ser aglomerados chapados en madera natural o laminados.

Aislamiento:

Térmico o acústico, de poliestireno extrusionado o expandido, de fibra de vidrio, lana de roca, espuma de polietileno..., colocado entre rastreles o entre tablas y rastrel.

Adhesivos:

En dispersión acuosa de acetato de polivinilo, a base de resinas en solución con disolventes orgánicos o de reacción.

### **Puesta en obra**

Antes de colocar el revestimiento, el local deberá estar terminado y acristalado y la superficie limpia y seca. La madera ha de estar suficientemente seca alrededor del 12 % de humedad en zonas de interior y 15 % en zonas de costa y el soporte ha de tener una humedad inferior al 3%. Se colocará el aislamiento de espuma de polietileno, de 3 mm de espesor, en dirección perpendicular a la de las tablas que se colocarán dejando junta de dilatación por todo el perímetro. Se unirán unas tablas con otras mediante cola y utilizando la maza o el martillo limpiando el adhesivo rebosante con un paño húmedo o mediante grapa metálica.

El rodapié se colocará con clavos cuya cabeza quedará oculta rellenando con masilla el agujero. Los encuentros en esquina se harán a inglete y los empalmes a tope.

Los agujeros para instalaciones tendrán un diámetro 20 mm mayor que el de la tubería que los atraviesa.  
No se realizarán paños mayores de 5x5 m sin realizar juntas de expansión.

#### **Control, criterios de aceptación y rechazo y verificaciones en el edificio terminado**

Se identificarán los materiales en la recepción, comprobando marcado CE en su caso. En caso de requerirlo la dirección facultativa, se realizarán ensayos a tablas y/o rodapié de dureza, peso específico y humedad.

Los pavimentos de madera natural irán acompañados de la declaración de conformidad con el marcado CE según la norma armonizada UNE-EN 14342, declarando expresamente la reacción al fuego, emisión de formaldehído y pentaclorofenol, conductividad térmica, durabilidad biológica, resistencia a la rotura y comportamiento al deslizamiento.

Se comprobará la ejecución del pavimento, la correcta colocación de tablas, tablillas, la planeidad, horizontalidad, separación entre pavimentos y paramentos, uniones, rodapié, etc.

Tolerancias máximas admisibles:

Humedad del soporte: +- 0,5 %

Humedad de la madera: +- 1,5 %

Juntas entre tablas: 0,5 mm

Planeidad: 4 mm por 2 m

Horizontalidad: 0,5 %

Dimensionales: 0,3 mm de grosor, +0,1 mm de anchura y -0,2mm de longitud, en tablillas. De 0,3 mm de grosor, 0,5 mm de anchura y +5mm de longitud en tablas.

Diámetro de nudos: 2 mm

La separación mínima admisible entre paramentos y pavimentos será de 6 mm y la máxima de 9 mm.

Se aceptarán un máximo del 10 % de tablillas con nudo claro y defecto leve.

#### **Criterios de medición y valoración**

En caso de que en el presupuesto del proyecto o el contrato de obra no se especifiquen otros criterios, se adoptarán las siguientes pautas de medición y valoración:

Se medirá la superficie ejecutada deduciendo huecos.

#### **Condiciones de conservación y mantenimiento**

Se exponen a continuación las condiciones básicas y generales de conservación y mantenimiento. En el preceptivo "Libro del Edificio", a redactar tras la finalización de la obra, se incluirá mayor detalle de las mismas.

El pavimento de madera deberá permanecer en un ambiente con temperaturas comprendidas entre 18º/22º C y humedad entre 40/70% y se evitará la radiación directa del sol.

Se limpiarán con mopas o trapos secos a diario y se utilizarán ceras mensualmente.

El desprendimiento o desplazamiento de piezas, deterioro del barniz, aparición de humedades, insectos u hongos se pondrá en conocimiento de un técnico especialista.

El acuchillado, lijado, pulido y rebarnizado del pavimento se realizará cada 8 años, pudiendo oscilar esta fecha en función del uso y estado de conservación.

### **LINÓLEO**

#### **Descripción**

Revestimiento flexible para suelos formado principalmente con aceite de linaza, harina de madera, partículas de corcho, resinas naturales, piedra caliza, pigmentos y yute natural.

#### **Materiales**

Linóleo:

Puede presentarse en loseta o en rollo. Dispondrá marcado CE según la norma armonizada UNE-EN 13.956, declarando expresamente la clase y la subclase de reacción al fuego, el contenido de pentaclorofenol (si es aplicable), la emisión de formaldehído (si es aplicable), la estanquidad al agua, el deslizamiento, el comportamiento eléctrico (si es aplicable), la conductividad térmica (si es aplicable).

Adhesivos:

A base de resinas sintéticas poliméricas, artificiales, bituminosas, de policloropreno, de caucho natural o sintético, cementos cola, etc.

Pasta de alisado:

Mezcla de arena de cuarzo, carbonatos o mezcla de ellos, aglutinante orgánico y cemento.

Mamperlán:

De goma o PVC.

#### **Puesta en obra**

La instalación del linóleo deberá ser realizada sobre una solera sólida, dura, seca, plana, sin fisuras y limpia, habitualmente solera de mortero de al menos 30 mm con humedad inferior al 3 %. Sobre la solera se aplicará una pasta de alisado para nivelar el suelo y corregir desconchados e irregularidades tras lo que se dejará secar el tiempo indicado por el fabricante. Se aplicará el adhesivo, según lo indicado por el fabricante, dejándolo secar el tiempo necesario. Posteriormente se colocarán las tiras o losetas presionando, de forma que no queden bolsas de aire ni bultos. En locales húmedos se sellarán las piezas por aportación de calor. No se pisará durante el tiempo indicado por el fabricante limpiando las manchas de adhesivo y aplicando una mano de emulsión acuosa de cera sin disolventes.

Se dejarán juntas de dilatación en todo el espesor del pavimento, y coincidentes con las del edificio. En los encuentros entre pavimentos diferentes se dejarán juntas constructivas.

Los materiales se almacenarán protegidos de la humedad, agentes atmosféricos y calor excesivo.

#### **Control, criterios de aceptación y rechazo y verificaciones en el edificio terminado**

Se identificarán los materiales en la recepción, comprobando marcado CE. Se harán ensayos si lo requiere la dirección facultativa. El mamperlán y los adhesivos tendrán el DIT o similar. La pasta de alisado se transportará en sacos en los que aparecerá la marca del fabricante, dosificación, rendimiento y tiempo de fraguado.

Se comprobará que el soporte esté limpio, seco y nivelado, la situación de los elementos, formas, dimensiones, espesores, planeidad, horizontalidad, unión entre capa de mortero y de acabado, adherencia al soporte de losetas y láminas, realización de juntas, solapes, aplicación del adhesivo, tiempo de secado, encuentros entre pavimentos o con paramentos, aspecto, etc.

Tolerancias máximas admisibles:

Humedad del soporte: +- 0,5 %

Pendientes +- 0,5 %.

Planeidad +- 3 mm por 2 m.

#### **Criterios de medición y valoración**

En caso de que en el presupuesto del proyecto o el contrato de obra no se especifiquen otros criterios, se adoptarán las siguientes pautas de medición y valoración:

Se medirá la superficie ejecutada, deduciendo huecos.

**Condiciones de conservación y mantenimiento**

Se exponen a continuación las condiciones básicas y generales de conservación y mantenimiento. En el preceptivo "Libro del Edificio", a redactar tras la finalización de la obra, se incluirá mayor detalle de las mismas.

Se evitará el contacto con el agua y los ambientes húmedos.

Se limpiarán con agua y jabón mediante un trapo aclarándolo a continuación y secándolo.

Se aplicarán ceras adecuadas una vez al mes.

Cada 2 años se comprobación el estado del pavimento.

**2.14.3 FALSOS TECHOS**

**CONTINUOS**

**Descripción**

Techos suspendidos de escayola o cartón-yeso, sin juntas aparentes, colocados en el interior de edificios.

**Materiales**

El fabricante y/o suministrador deberá garantizar documentalmente el cumplimiento del marcado CE. Deberá indicar las condiciones de reacción y resistencia al fuego, emisión de amianto y formaldehído, fragilidad, resistencia a tracción por flexión, capacidad de soporte de carga, seguridad eléctrica, aislamiento y absorción acústica, conductividad térmica y durabilidad según lo señalado en la norma armonizada UNE-EN 13.964.

Paneles:

Serán de escayola o cartón-yeso.

Contarán con marcado CE tanto las placas: yeso laminado EN 520, yeso laminado reforzado con fibras UNE-EN 15283-1+A1, placas de escayola EN 14.229, placasa de trillaje EN 14566, paneles compuestos para aislamiento EN 13950, como los distintos accesorios como material de juntas, perfilera, molduras...

El yeso puede llevar aditivos hidrófugos, que aumenten la dureza, resistentes al fuego, etc. Su contenido de humedad será inferior al 10% en peso.

Deberán presentarse lisos, con caras planas, aristas y ángulos rectos, sin defectos como fisuras, abolladuras, asperezas y se cortarán sin dificultad.

Durante el transporte y almacenamiento estarán protegidas contra la intemperie.

Elementos de suspensión:

Podrán ser varillas de acero galvanizado, cañas y cuerdas de esparto y cáñamo revestidas de escayola, y perfiles de acero galvanizado o aluminio con espesor mínimo de anodizado de 10 micras.

Elementos de fijación:

Para fijación a forjado se usarán clavos de acero galvanizado, tacos de material sintético, hembra roscada de acero galvanizado y pellada de escayola y fibras vegetales o sintéticas. Para fijación al falso techo se usarán alambre de acero recocido y galvanizado, y pellada de escayola y fibras vegetales o sintéticas.

Si se utilizan elementos de fijación mecánica como clavos, tornillos y grapas dispondrán de marcado CE según UNE-EN 14566+A1 definiendo características de reacción al fuego, resistencia a flexión y emisión de sustancias peligrosas.

Relleno entre juntas:

Será de pasta de escayola y fibras vegetales o sintéticas. Se entregará la declaración de prestaciones del marcado CE según la norma armonizada UNE-EN 13279, declarando expresamente la fecha de fabricación, tiempo de principio de fraguado.

Las características higrotérmicas de los materiales contemplados en el proyecto son:

Material	Conductividad térmica (W/mK)	Densidad (Kg/m3)	Factor de resistencia Vapor de agua
Placas de yeso o escayola	0,250	825	4

Las características de los materiales puestos en obra, tendrán las prestaciones señaladas anteriormente o superiores, de otro modo, habrán de ser autorizados previamente por la dirección facultativa.

Para más detalle se tendrá en cuenta lo especificado en el Catálogo de Elementos Constructivos del Código Técnico de la Edificación.

**Puesta en obra**

Las placas de escayola podrán fijarse mediante varillas, que tendrán los ganchos cerrados en los extremos. El extremo superior se sujetará al elemento de fijación y el inferior a la armadura de la placa con alambre de atado. Como mínimo se pondrán 3 fijaciones por cada m<sup>2</sup> no alineadas y uniformemente repartidas. En vez de varillas podrán colocarse cañas o cuerdas de esparto y cáñamo revestidas de escayola recibidas con pasta de escayola y fibras vegetales o sintéticas.

Las placas de cartón yeso se fijarán mediante una estructura metálica, simple o doble, compuesta por perfiles, fijados al forjado a tresbolillo o por medio de montantes. Si el forjado es de hormigón se usarán clavos de acero galvanizado, si son bloques de entrevigado se usaran tacos de material sintético y hembra roscada de acero galvanizado y si es de viguetas se usará abrazadera de chapa galvanizada.

Las planchas se colocarán con un contenido de humedad del 10 % de su peso. Quedarán separadas un mínimo de 5 mm de los paramentos y se dejarán juntas de dilatación cada 10 m, formadas por un trozo de plancha recibida con pasta de escayola en un lado y el otro libre. Las juntas se rellenarán con pasta de escayola y fibras vegetales o sintéticas.

En caso de situar material aislante sobre las placas se cuidará de que este se disponga de manera continua. En el caso de instalar luminarias, estas no mermarán el aislamiento del falso techo. Se sellarán todas las juntas perimétricas y se cerrará el plenum especialmente en la separación con otras estancias.

**Control, criterios de aceptación y rechazo y verificaciones en el edificio terminado**

Se inspeccionarán todos los materiales empleados, placas de escayola, de yeso, perfiles, etc. comprobando su tipo, material, dimensiones, espesores, características, protección y acabados. Llevarán distintivos AENOR, EWAA EURAS u otro certificado de calidad reconocido. Si la dirección facultativa lo ordena se harán ensayos de aspecto y dimensiones, planeidad, desviación angular, masa por unidad de superficie y humedad. A los yesos y escayolas de identificación, tipo, muestreo, agua combinada, índice de pureza, contenido de SO4Ca+1/2H2O, determinación del ph, finura de molido, resistencia a flexotracción, y trabajabilidad.

No se admitirán errores de planeidad mayores de 4 mm por 2 m.

**Criterios de medición y valoración**

En caso de que en el presupuesto del proyecto o el contrato de obra no se especifiquen otros criterios, se adoptarán las siguientes pautas de medición y valoración:

Se medirá la superficie ejecutada deduciendo huecos mayores de 0.5 m2.

**Condiciones de conservación y mantenimiento**

Se exponen a continuación las condiciones básicas y generales de conservación y mantenimiento. En el preceptivo "Libro del Edificio", a redactar tras la

finalización de la obra, se incluirá mayor detalle de las mismas.

No se suspenderán objetos o mobiliario del mismo. En caso de necesitar colgar elementos pesados se anclarán al elemento resistente superior. Permanecerá con un grado de humedad inferior al 70 % y alejado de salpicados de agua.

En el proceso de pintado se ha de tener en cuenta el empleo de pinturas compatibles con escayolas y yesos.

Cada 3 años se realizará una inspección visual para comprobar su estado general y la aparición de fisuras, desconchados, o desprendimientos.

## **PLACAS**

### **Descripción**

Techos de placas de escayola o cartón-yeso, suspendidos mediante entramados metálicos vistos o no, en el interior de edificios.

### **Materiales**

El fabricante y/o suministrador deberá garantizar documentalmente el cumplimiento del marcado CE facilitando la declaración de prestaciones. Deberá indicar las condiciones de reacción y resistencia al fuego, emisión de amianto y formaldehído, fragilidad, resistencia a tracción por flexión, capacidad de soporte de carga, seguridad eléctrica, aislamiento y absorción acústica, conductividad térmica y durabilidad según lo señalado en la norma armonizada UNE-EN 13.964. Placas y paneles prefabricados:

Placas con un alma de yeso revestido con cartón por ambas caras y paneles formados por dos placas unidas mediante cola a un alma celular de lana de roca, fibra de vidrio o cartón. El yeso puede llevar aditivos hidrófugos, que aumenten la dureza, resistentes al fuego, etc. Su contenido de humedad será inferior al 10% en peso.

Deberán presentarse lisos, con caras planas, aristas y ángulos rectos, sin defectos como fisuras, abolladuras, asperezas y se cortarán sin dificultad.

Durante el transporte y almacenamiento estarán protegidas contra la intemperie y el fabricante las suministrará correctamente etiquetadas y dispondrán de marcado CE aportando la declaración de prestaciones y para paneles divisores de sectores de incendio o protectores de la estructura informe de ensayo inicial de tipo expedido por laboratorio notificado con valores de resistencia y reacción al fuego.

También pueden ser empleadas placas de yeso laminado reforzado con fibras en cuyo caso contarán con marcado CE según UNE-EN 15283-1+A1 especificando características mecánicas, comportamiento frente al fuego, propiedades acústicas, permeabilidad al vapor de agua, resistencia térmica, sustancias peligrosas, dimensiones y tolerancias y en su caso capacidad de absorción de agua, dureza superficial, cohesión del alma a alta temperatura y resistencia al impacto.

Elementos de fijación:

Como elemento de suspensión se podrán utilizar varillas roscada de acero galvanizado, perfiles metálicos galvanizados y tirantes de reglaje rápido. Para fijación al forjado se puede usar varilla roscada de acero galvanizado, clavo con un lado roscado para colocar tuerca y abrazadera de chapa galvanizada. Para fijación de la placa se pueden usar perfiles en T de aluminio de chapa de acero galvanizado y perfil en U con pinza a presión. Para el remate perimetral se podrán usar perfiles angulares de aluminio o de chapa de acero galvanizado.

Las características higrotérmicas de los materiales contemplados en el proyecto serán:

Material	Conductividad térmica (W/mK)	Densidad (Kg/m3)	Factor de resistencia al V de agua
Placas de yeso o escayola	0,250	825	4

Las características de los materiales puestos en obra, tendrán las prestaciones señaladas anteriormente o superiores, de otro modo, habrán de ser autorizados previamente por la dirección facultativa.

Para más detalle se tendrá en cuenta lo especificado en el Catálogo de Elementos Constructivos del Código Técnico de la Edificación.

### **Puesta en obra**

Si el forjado es de bloques de entrevigado, se colocarán las varillas roscadas, a distancias máximas de 120 cm entre sí, unidas por el extremo superior a la fijación y por el inferior al perfil en T mediante manguito. Si el forjado es de viguetas se usará abrazadera de chapa galvanizada fijada al ala de la vigueta. Se colocarán los perfiles en T de chapa, nivelados, a distancias determinadas por las dimensiones de las placas y a la altura prevista. Como elemento de remate se colocarán perfiles LD de chapa, a la altura prevista, sujetos mediante tacos y tornillos de cabeza plana a distancias máximas de 500 mm entre sí. Posteriormente se colocarán las placas, comenzando por el perímetro, apoyando sobre el ángulo de chapa y los perfiles en T. Las placas quedarán unidas a tope longitudinalmente.

Para la colocación de luminarias y otros elementos se respetará la modulación de placas, suspensiones y arriostramiento. El falso techo quedará nivelado y plano.

En caso de situar material aislante sobre las placas se cuidará de que este se disponga de manera continua. En el caso de instalar luminarias, estas no mermarán el aislamiento del falso techo. Se sellarán todas las juntas perimétricas y se cerrará el plenum especialmente en la separación con otras estancias.

### **Control, criterios de aceptación y rechazo y verificaciones en el edificio terminado**

Se inspeccionarán todos los materiales empleados, placas de escayola, de yeso, perfiles, etc., comprobando su tipo, material, dimensiones, espesores, características, protección y acabados. Llevarán distintivos AENOR, EWAA EURAS u otro certificado de calidad reconocido. Si la dirección facultativa así lo dispone se harán ensayos de aspecto y dimensiones, planeidad, desviación angular, masa por unidad de superficie, humedad, resistencia a flexotración, y choque duro.

El perfil laminado y chapas, se les harán ensayos de tolerancias dimensionales, límite elástico, resistencia y alargamiento de rotura, doblado simple, Resiliencia Charpy, Dureza Brinell, análisis químicos determinando su contenido en C y S. a los perfiles de aluminio anodizado se harán ensayos de medidas y tolerancias, espesor y calidad del sellado del recubrimiento anódico.

Se harán inspecciones de revestimiento, comprobando las fijaciones, planeidad, elementos de remate, de suspensión y de arriostramiento, separación entre varillas, nivelación, aparejo, uniones entre placas, a perfiles, a paramentos verticales y a soporte, aspecto de placas y juntas. No se admitirán errores de planeidad mayores de 4 mm por 2 m.

### **Criterios de medición y valoración**

En caso de que en el presupuesto del proyecto o el contrato de obra no se especifiquen otros criterios, se adoptarán las siguientes pautas de medición y valoración:

Se medirá la superficie ejecutada deduciendo huecos mayores de 0.5 m2.

### **Condiciones de conservación y mantenimiento**

Se exponen a continuación las condiciones básicas y generales de conservación y mantenimiento. En el preceptivo "Libro del Edificio", a redactar tras la finalización de la obra, se incluirá mayor detalle de las mismas.

No se suspenderán objetos o mobiliario del mismo. En caso de necesitar colgar elementos pesados se anclarán al elemento resistente superior.

Permanecerá con un grado de humedad inferior al 70 % y alejado de salpicados de agua.

En el proceso de pintado se ha de tener en cuenta el empleo de pinturas compatibles con escayolas y yesos.  
Cada 3 años se realizará una inspección visual para comprobar su estado general y la aparición de fisuras, desconchados, o desprendimientos.

Fdo.: *El Ingeniero*



El presente Pliego General y particular, es suscrito en prueba de conformidad por la Propiedad y el Contratista en cuádruplicado ejemplar, uno para cada una de las partes, el tercero para el Director de Obra y el cuarto para el expediente del Proyecto depositado en el Colegio Profesional, el cual se conviene que hará fe de su contenido en caso de dudas o discrepancias.

En Logroño, septiembre de 2023

LA PROPIEDAD

Fdo.:

LA CONTRATA

Fdo.:

Reforma interior de local para gastrobar

PRESUPUESTO Y MEDICIONES

393 2335-01

CÓDIGO	RESUMEN	UDS	LONGITUD	ANCHURA	ALTURA	PARCIALES	CANTIDAD	PRECIO	IMPORTE	
<b>CAPÍTULO 01 ACTUACIONES PREVIAS</b>										
01.01	<b>ud CONDICIONES GENERALES</b> CONDICIONES GENERALES PARA LA EJECUCIÓN DE LA DEMOLICION:  La valoración de la totalidad de la demolición se realizará mediante visita previa a los locales de actuación, para la consiguiente toma de datos necesarios y estimación económica de la retirada de la totalidad de los elementos constructivos y decorativos existentes. La vivienda quedará limpia y exenta de materiales resultantes de la demolición.  Están incluidas todas las medidas de seguridad necesarias para la ejecución de los trabajos. Están incluidos todos los medios auxiliares necesarios para la ejecución de los trabajos. Se incluyen materiales, mano de obra, herramientas manuales o mecánicas, carga, transporte a obra y descarga, así como limpieza del lugar de trabajo una vez terminados los trabajos. El industrial será responsable económico de los posibles desperfectos ocasionados durante la ejecución de los trabajos. El industrial será responsable del cumplimiento por parte de los trabajadores de su empresa de las medidas de protección individuales y colectivas pertinentes para el desarrollo de los trabajos. Se incluye la gestión de todos los residuos generados según la legislación vigente, con la consiguiente entrega de la justificación de la correcta gestión de los residuos emitida por gestor autorizado.  NOTA: Todo el capítulo de ACTUACIONES PREVIAS se adjudicará a precio cerrado.	1					1,00	1,00		
								1,00	0,00	0,00
01.02	<b>m2 LEVANTADO CARPINTERÍA INTERIOR TABIQUES MANO</b> Levantado de carpintería de cualquier tipo en tabiques, incluidos cercos, hojas y accesorios, por medios manuales , incluso limpieza y retirada de escombros resultantes, y con transporte a vertedero o planta de reciclaje y con p.p. de medios auxiliares, y medidas de protección colectivas.  PUERTAS INTERIORES 3 0,82 2,10 5,17 PANELADOS 1 16,00 2,50 40,00 1 8,00 2,50 20,00 BARRA EXISTENTE 1 10,00 1,50 15,00						80,17			
								80,17	5,93	475,41
01.03	<b>m2 LEVANTADO CARPINTERÍA EXTERIOR EN MUROS A MANO</b> levantado de carpintería de cualquier tipo en muros, incluidos cercos, hojas y accesorios, por medios manuales, incluso limpieza y retirada de escombros a pie de carga, con transporte a vertedero o planta de reciclaje y con p.p. de medios auxiliares, con medidas de protección colectivas.  VARIOS 2 1,20 2,50 6,00						6,00			
								6,00	11,87	71,22
01.04	<b>pa LEVANTADO INSTALACIÓN ELÉCTRICA GENERAL</b> Levantado de canalizaciones eléctricas y de telefonía general, por medios manuales, incluso desmontaje previo de líneas y mecanismos, limpieza y retirada de escombros a pie de carga, con transporte a vertedero o planta de reciclaje y con p.p. de medios auxiliares.	1					1,00			
								1,00	326,48	326,48
01.05	<b>pa LEVANTADO INSTALACIÓN FONTANERÍA/DESAGÜE COCINA</b> Levantado de tuberías de fontanería y de desagües general, por medios manuales, incluso limpieza y retirada de escombros a pie de carga, con transporte a vertedero o planta de reciclaje y con p.p. de medios auxiliares, sin medidas de protección colectivas.	1					1,00			
								1,00	178,09	178,09
01.06	<b>pa LEVANTADO INSTALACIÓN CLIMATIZACION Y MAQUINAS</b> Levantado de tuberías de climatización y de desagües general, máquinas interiores y exteriores, por medios manuales, incluso limpieza y retirada de escombros a pie de carga, con transporte a vertedero o planta de reciclaje y con p.p. de medios auxiliares, sin medidas de protección colectivas.	1					1,00			
								1,00	326,48	326,48





Reforma interior de local para gastrobar

PRESUPUESTO Y MEDICIONES

393 2335-01

CÓDIGO	RESUMEN	UDS	LONGITUD	ANCHURA	ALTURA	PARCIALES	CANTIDAD	PRECIO	IMPORTE
<b>CAPÍTULO 02 ALBAÑILERÍA</b>									
02.01	<b>m2 AISLAMIENTO HORIZONTAL PANEL LANA DE ROCA ALTA DENSIDAD 150kg/m3 50mm</b>								
	Suministro y colocación de aislamiento acústico a ruido de impacto en suelos, formado por paneles de lana de roca de 50 mm de espesor de alta densidad 150kg/m3 cumpliendo la norma UNE-EN 13162:2013. Cortes, mermas y remates con medios auxiliares necesarios para su colocación. Incluso banda perimetral de remate contra todos los elementos verticales. NOTA: Incluso tacos amortiguadores necesarios para elementos resistentes horizontales.								
	COCINA	1	31,00			31,00			
	ALMACEN	1	14,00			14,00	45,00		
							45,00	5,93	266,85
02.02	<b>m2 LAMINA ANTI IMPACTO IMPACTODAN 10mm</b>								
	Suministro y colocación de aislamiento acústico en suelos formado por: lámina acústica de polietileno reticulado de célula cerrada Impactodan de 10 mm de espesor 60kg/m3 de densidad, extendida y depositada totalmente sobre el suelo de manera que no queden bolsas de aire. Solapada entre sí con banda autoadhesivo de 4 mm de espesor, 70 mm de anchura y rigidez dinámica. Independizada de los elementos verticales. Desolidarizador Perimetral. Incluso cubierta de plástico de toda la superficie para la protección de la humedad. Colocada en obra con medios auxiliares necesarios.								
	COCINA	1	31,00			31,00			
	ALMACEN	1	14,00			14,00	45,00		
							45,00	3,26	146,70
02.03	<b>m² BASE DE HORMIGON LIGERO 16 CM</b>								
	Base para pavimento, de 16 cm de espesor, de hormigón ligero, de resistencia a compresión 2,0 MPa y 690 kg/m³ de densidad, confeccionado en central con arcilla expandida y cemento gris, acabado con capa de regularización de mortero de cemento, industrial, M-5 de 2 cm de espesor, fratasada y limpia. Incluso banda de panel rígido de poliestireno expandido para la preparación de las juntas perimetrales de dilatación. Incluye: Replanteo y marcado de niveles. Preparación de las juntas perimetrales de dilatación. Puesta en obra del hormigón. Formación de juntas de retracción. Vertido, extendido y regleado del mortero de regularización. Curado del mortero. Se medirá la superficie realmente ejecutada según especificaciones de Proyecto, sin deducir la superficie ocupada por los pilares situados dentro de su perímetro.								
	COCINA	1	31,00			31,00			
	ALMACEN	1	14,00			14,00	45,00		
							45,00	12,27	552,15
02.04	<b>m2 RECRECIDO MORTERO AUTONIVELANTE. Espesor medio 3-5cm.</b>								
	Recrecido con mortero autonivelante de espesor variable entre 3-5cm, con acabado superficial ruleteado con mortero de cemento CSIV-W1, medido en superficie realmente ejecutada. Medios auxiliares y limpieza.								
	PUBLICO	1	95,00			95,00	95,00		
							95,00	24,04	2.283,80
02.05	<b>m2 ENFOSCADO MORTERO HIDRÓFUGO PROYECTADO E15MM</b>								
	Revestimiento sobre fábrica de bloques de hormigón o cerámica, mediante mortero hidrófugo, color en masa a definir por la DF, acabado lavado o fratasado, aplicado mediante proyección mecánica en dos capas, de 15 mm de espesor total, con un rendimiento de 22 kg/m². Incluso p/p de preparación de la superficie soporte, colocación de malla de fibra de vidrio antiálcalis para refuerzo de encuentros entre materiales diferentes y en los frentes de forjado, en un 20% de la superficie del paramento, formación de juntas, rincones, maestras, aristas, mochetas, jambas, dinteles, remates en los encuentros con paramentos, revestimientos u otros elementos recibidos en su superficie. Incluso parte proporcional de andamios y medios auxiliares necesarios.								
	PREVISION								
	MOSTRADOR	2	11,00		1,20	26,40			
	FACHADA	2	6,50		4,00	52,00	78,40		
							78,40	4,09	320,66
02.06	<b>m2 FÁBRICA LADRILLO 1/2P HUECO DOBLE 9 cm MORTERO M-7,5</b>								
	Fábrica de ladrillo cerámico hueco doble 24x11,5x9 cm, de 1/2 pie de espesor recibido con mortero de cemento CEM II/B-M 32,5 N y arena de río de dosificación, tipo M-7,5, i/ replanteo, aplomado y recibido de cercos, roturas, humedecido de las piezas y limpieza. Parte proporcional de andamiajes y medios auxiliares. Según UNE-EN 998-2:2012, RC-08, NTE-PTL y CTE-SE-F, medido a cinta corrida.								
	MOSTRADOR	1	11,00		1,20	13,20			
	FACHADA	1	6,50		4,00	26,00	39,20		



**Reforma interior de local para gastrobar**

**PRESUPUESTO Y MEDICIONES**

393 2335-01

CÓDIGO	RESUMEN	UDS	LONGITUD	ANCHURA	ALTURA	PARCIALES	CANTIDAD	PRECIO	IMPORTE
<b>02.13</b>	<b>ud AYUDA ALBAÑ. INST. FONTANERÍA Y SANEAMIENTO</b> Ayuda de albañilería a instalación de fontanería incluyendo mano de obra en carga y descarga, materiales, apertura y tapado de rozas, recibidos, remates y ayudas a acometida, tubo de alimentación, contador en fachada, accesorios y piezas especiales, i/p.p. de material auxiliar, limpieza y medios auxiliares. medido por unidad de local.	1				1,00	1,00		
							1,00	941,97	941,97
<b>02.14</b>	<b>ud LIMPIEZA FINAL DE OBRA</b>	1				1,00	1,00		
							1,00	949,76	949,76
<b>TOTAL CAPÍTULO 02 ALBAÑILERIA.....</b>									<b>13.302,02</b>

Reforma interior de local para gastrobar

PRESUPUESTO Y MEDICIONES

393 2335-01

CÓDIGO	RESUMEN	UDS	LONGITUD	ANCHURA	ALTURA	PARCIALES	CANTIDAD	PRECIO	IMPORTE
<b>CAPÍTULO 03 REVESTIMIENTOS HORIZONTALES Y FALSOS TECHOS</b>									
<b>03.01</b>	<b>m2 TECHO-MASA FLOTANTE ACUSTICO</b>	Instalación aislamiento acústico para medias y altas frecuencias, constituido por un panel de aislamiento acústico de lana de roca de 60mm, sobre falso techo flotante o con mecanismos de sujección tipo paraguas a techo existente, compuesto por dos placas de yeso laminado de 15 mm, suspendido del forjado mediante muelles de acero tipo ATM-30 de carga acústica máxima 30 kg/m2 y frecuencia natural inferior a 5 Hz, i/bastidores formados por maestras de 60x27 mm, i. p.p. de elementos de remate, terminado. Medios auxiliares necesarios, piezas de remate y limpieza.							
	COCINA	1	31,00			31,00			
	ALMACEN	1	14,00			14,00			
	VIARIOS	1	20,00			20,00	65,00		
							65,00	21,78	1.415,70
<b>03.02</b>	<b>m2 FALSO TECHO CONTINUO PYL PLACA ACÚSTICA 13 mm</b>	Falso techo continuo de placas de yeso laminado (PYL) formado una placa de yeso laminado de aislamiento acústico de 13 mm de espesor atornillada a una estructura de perfiles de chapa de acero galvanizado (según UNE-EN 14195:2015) a base de maestras primarias en C de 60x27 mm, separadas entre ejes entre 500-1200 mm, y suspendidas del forjado o elemento portante mediante cuelgues colocados entre 700-1200 mm, y maestras secundarias fijadas perpendicularmente a las primarias y a distinto nivel mediante piezas de caballete modulados a ejes entre 400-500 mm. Totalmente terminado para acabado mínimo Nivel Q1 o Q2, listo para imprimir, revestir, pintar o decorar; i/p.p. de tratamiento de juntas, anclajes, suspensiones, cuelgues, tornillería, juntas de estanqueidad y medios auxiliares (excepto elevación y transporte). Conforme a UNE 102043:2013 y ATEDY. Materiales con marcado CE y DdP (Declaración de prestaciones) según Reglamento (UE) 305/2011.							
	PUBLICO	1	95,00			95,00	95,00		
							95,00	20,42	1.939,90
<b>03.03</b>	<b>m2 FALSO TECHO YESO LAMINADO N-15MM</b>	Falso techo con sistema knauf o similar, formado por una estructura de perfiles de chapa de acero galvanizado continuos TC en forma de "U", de 47x17x47 mm, separados entre ellos 400 mm, suspendidos del forjado por medio de "horquillas" especiales y varilla roscada, a la cual se atornilla la placa de 15 mm de espesor, incluso replanteo auxiliar, accesorios de fijación, nivelación y repaso de juntas con cinta y pasta, p.p. de embocaduras, perforaciones de instalaciones, montaje y desmontaje de andamios. Completamente terminado listo para imprimir y pintar; s/n-te-rt-p.							
	VIARIOS REMATES	1	20,00			20,00	20,00		
							20,00	17,64	352,80
<b>03.04</b>	<b>m2 FALSO TECHO VINILICO DESMONTABLE 1200x600mm</b>	Falso techo registrable de placas de yeso laminado con revestimiento vinílico en color blanco, KNAUF D143, de dimensiones de cuadrícula de 1200x600 mm y 12,5 mm de espesor de la placa VTR KNAUF de borde cuadrado; instaladas sobre perfilería oculta, suspendida del forjado o elemento portante mediante varillas roscadas y cuelgues de tipo twist de suspensión rápida para su nivelación. Totalmente acabado; i/p.p. de elementos de remate, accesorios de fijación y medios auxiliares (excepto elevación y/o transporte).							
	COCINA	1	31,00			31,00			
	ALMACEN	1	14,00			14,00			
	VIARIOS	1	20,00			20,00	65,00		
							65,00	16,76	1.089,40
<b>03.05</b>	<b>m2 PAVIMENTO CONTINUO MICROCEMENTO ANTIDESLIZANTE NATTURE DE TOPCIMENT</b>	Pavimento continuo liso de 3 mm de espesor, realizado sobre superficie absorbente, mediante la aplicación sucesiva de: capa de imprimación tapaporos y puente de adherencia, malla de fibra de vidrio, dos capas de microcemento base en polvo, dos capas de microcemento fino en polvo, pigmento color gris y acabado mediante imprimación tapaporos y dos capas de sellador acabado brillo. Medios auxiliares necesarios y limpieza.							
	PUBLICO	1	95,00			95,00	95,00		
							95,00	31,42	2.984,90
<b>03.06</b>	<b>m2 SOLADO GRES PORCELÁNICO ANTIDESLIZANTE 40x40 cm CLASE 1</b>	Solado de baldosa de gres porcelánico antideslizante de 40x40 cm. clase I, recibido con adhesivo de altas prestaciones, pp de cortes e ingletes, colocado sobre suelo existente o recrecido de mortero, i/rejuntado con mortero tapajuntas y limpieza, s/NTE-RSR-2, medido en superficie realmente ejecutada. Modelo a definir.							
	ALMACEN	1	15,00	2,90		43,50	43,50		
							43,50	38,58	1.678,23

Reforma interior de local para gastrobar

PRESUPUESTO Y MEDICIONES

393 2335-01

CÓDIGO	RESUMEN	UDS	LONGITUD	ANCHURA	ALTURA	PARCIALES	CANTIDAD	PRECIO	IMPORTE
<b>03.07</b>	<b>m2 SOLADO GRES PORCELÁNICO ANTIDESLIZANTE 60x60 cm CLASE 2</b> Solado de baldosa de gres porcelánico antideslizante de 60x60 cm. clase 2, recibido con adhesivo de altas prestaciones, pp de cortes e ingletes, colocado sobre suelo existente o recrecido de mortero, i/rejuntado con mortero tapajuntas y limpieza, s/NTE-RSR-2, medido en superficie realmente ejecutada. Modelo a definir.								
	COCINA	1	31,00			31,00	31,00		
							31,00	41,55	1.288,05
<b>03.08</b>	<b>m RODAPIÉ DM PRE-LACADO 90 cm</b> Rodapié de tablero aglomerado de DM prelacado en color a definir por la propiedad de dimensiones 90x15mm o dimensión estandar, clavado en paramento.								
	PREVISION	1	75,00			75,00	75,00		
							75,00	7,60	570,00
<b>03.09</b>	<b>m FAJA/TABICA PERIMETRAL YESO LAMINADO</b> Faja perimetral o Tabica vertical en cambio de nivel de falso techo continuo, formada con placas de yeso laminado, para cerrar un espacio de altura < 40 cm de altura.								
	PREVISION	1	30,00			30,00	30,00		
							30,00	16,76	502,80
<b>03.10</b>	<b>ud TRAMPILLA REGISTRO 300x300x12,5 mm</b> Trampilla de registro de 300x300x12,5 mm, colocada sobre una estructura oculta de acero galvanizado, formada por perfiles T/Cde 47 mm cada 40 cm y perfilera, i/replanteo auxiliar, accesorios de fijación, nivelación y repaso de juntas con cinta y pasta, montaje y desmontaje de andamios, terminado s/nte-rtc, medido en su longitud. placa de yeso laminado, pasta de juntas, accesorios de fijación y perfilera con marcado CE y DDP (declaración de prestaciones) según reglamento (UE) 305/2011.								
	PREVISIÓN	5				5,00	5,00		
							5,00	76,63	383,15
	<b>TOTAL CAPÍTULO 03 REVESTIMIENTOS HORIZONTALES Y FALSOS TECHOS .....</b>								<b>12.204,93</b>











**Reforma interior de local para gastrobar**

**PRESUPUESTO Y MEDICIONES**

393 2335-01

CÓDIGO	RESUMEN	UDS	LONGITUD	ANCHURA	ALTURA	PARCIALES	CANTIDAD	PRECIO	IMPORTE
<b>CAPÍTULO 08 MOBILIARIO</b>									
08.01	ud MOBILIARIO GENERAL Suministro y colocación de mobiliario a definir.	1				1,00	1,00		
							1,00	1.593,83	1.593,83
<b>TOTAL CAPÍTULO 08 MOBILIARIO .....</b>									<b>1.593,83</b>

Reforma interior de local para gastrobar

PRESUPUESTO Y MEDICIONES

393 2335-01

CÓDIGO	RESUMEN	UDS	LONGITUD	ANCHURA	ALTURA	PARCIALES	CANTIDAD	PRECIO	IMPORTE	
<b>CAPÍTULO 09 FONTANERÍA Y SANEAMIENTO</b>										
09.01	<b>u INS.POLIET. RET. PEX COCINA C/2FREG+LVV+HORNO</b> Instalación de fontanería para cocina dotada de dos fregaderos, un lavavajillas y un horno realizada con tuberías de polietileno reticulado PEX (método Engel) para las redes de agua fría y caliente utilizando sistema de derivaciones por té, con p.p. de piezas especiales, válvulas de corte y retención, con coquilla elastomérica tipo SH/ARMAFLEX para a.c y AF/ARMAFLEX para a.f. s/RITE. y con tuberías de PVC serie B, UNE-EN-1453, para la red de desagüe, con los diámetros necesarios para cada punto de servicio, con sifones individuales para los aparatos, incluso con p.p. de bajante de PVC de 110 mm. y manguetón de enlace para el inodoro, terminada y sin aparatos sanitarios. Incluso p.p. de conexión a instalación de fontanería y saneamiento existente. Las tomas de agua y los desagües se entregarán con tapones. s/CTE-HS-4/5.	1					1,00	1,00		
								1,00	510,80	510,80
09.02	<b>u INS.POLIET. RET. PEX BARRA C/2FREG+LVV+HORNO</b> Instalación de fontanería para barra de bar dotada de un fabricante de hielo, un fregadero, un lavavajillas y una cafetera realizada con tuberías de polietileno reticulado PEX (método Engel) para las redes de agua fría y caliente utilizando sistema de derivaciones por té, con p.p. de piezas especiales, válvulas de corte y retención, con coquilla elastomérica tipo SH/ARMAFLEX para a.c y AF/ARMAFLEX para a.f. s/RITE. y con tuberías de PVC serie B, UNE-EN-1453, para la red de desagüe, con los diámetros necesarios para cada punto de servicio, con sifones individuales para los aparatos, incluso con p.p. de bajante de PVC de 110 mm. y manguetón de enlace para el inodoro, terminada y sin aparatos sanitarios. Incluso p.p. de conexión a instalación de fontanería y saneamiento existente. Las tomas de agua y los desagües se entregarán con tapones. s/CTE-HS-4/5.	1				1,00	1,00			
								1,00	510,80	510,80
09.03	<b>u INS.POLIET.RET.PEX TERMO</b> Instalación de fontanería para un termo eléctrico realizada con tuberías de polietileno reticulado PEX (método Engel) para las redes de agua fría y caliente utilizando sistema de derivaciones por té, con p.p. de piezas especiales, válvulas de corte y retención, con coquilla elastomérica tipo SH/ARMAFLEX para a.c y AF/ARMAFLEX para a.f. s/RITE. y con tuberías de PVC serie B, UNE-EN-1453, para la red de desagüe, con los diámetros necesarios para cada punto de servicio, con sifones individuales para los aparatos, incluso con p.p. de bajante de PVC de 110 mm. y manguetón de enlace para el inodoro, terminada y sin aparatos sanitarios. Incluso p.p. de instalación a red de fontanería y saneamiento existente. Las tomas de agua y los desagües se entregarán con tapones. s/CTE-HS-4/5.									
	Cocina	1				1,00	1,00			
								1,00	68,68	68,68
09.04	<b>u Termo eléctrico Elacell 200L - vertical, 1570x513, clase D</b> Termo eléctrico gama Elacell - vertical modelo Elacell 200L, marca JUNKERS, capacidad 200 l., potencia 2,2 kW, dimensiones 1570x513 mm. Clasificación eficiencia energética clase D.	1				1,00	1,00			
								1,00	275,11	275,11
09.05	<b>u FREG.REC.80x50 1 SEN+ESC.G.MMDO.</b> Fregadero de acero inoxidable de 80x50 cm., de 1 seno y escurridor, para colocar sobre encimera, con grifería monomando marca PRESTO, con caño giratorio con aireador, anclaje de cadavilla y enlaces de alimentación flexibles, cromado, incluso válvula de desagüe de 40 mm., llaves de escuadra de 1/2" cromadas y desagüe sifónico, instalado y funcionando.									
	Cocina	1				1,00	1,00			
								1,00	61,86	61,86
09.06	<b>u Fregadero. 45x49 1 SEN</b> Fregadero de acero inoxidable para instalación en encimera, de 1 cubeta, de 450x490 mm, con válvula de desagüe, para encimera de cocina, equipado con grifería monomando de acero inoxidable, con cartucho cerámico Joystick, para fregadero, gama alta, acabado brillante, compuesta de aireador, caño giratorio y enlaces de alimentación flexibles, válvula con desagüe y sifón. Incluso conexión a las redes de agua fría y caliente y a la red de evacuación existentes, fijación del aparato y sellado con silicona. Incluye: Replanteo y trazado en el paramento soporte de la situación del aparato. Colocación, nivelación y fijación de los elementos de soporte. Nivelación, aplomado y colocación del aparato. Conexión a la red de evacuación. Montaje de la grifería. Conexión a las redes de agua fría y caliente. Montaje de accesorios y complementos. Sellado de juntas. Comprobación de su correcto funcionamiento.									
	Cocina	1				1,00				
	Barra	1				1,00	2,00			
							2,00	290,80	581,60	



Reforma interior de local para gastrobar

PRESUPUESTO Y MEDICIONES

393 2335-01

CÓDIGO	RESUMEN	UDS	LONGITUD	ANCHURA	ALTURA	PARCIALES	CANTIDAD	PRECIO	IMPORTE
<b>CAPÍTULO 10 CLIMATIZACIÓN Y VENTILACIÓN</b>									
10.01	<b>u ZBAG100A - conjunto conductos presión disponible bomba de calor</b> Conjunto Sky Air marca Daikin, modelo ZBAG100A, compuesto por unidad interior de conductos baja silueta de expansión directa, modelo FBA100A y unidad exterior de sistema partido bomba de calor, modelo RZAG100NV1, tipo DC Inverter. Capacidad frigorífica / calorífica nominal 9.500 / 10.800 W, consumo refrigeración / calefacción nominal: -/-. Conexiones tubería frigorífica Liq.3/8" y Gas 5/8". Alimentación monofásica I/220V. Rendimientos estacionales SE-ER/SCOP = 6,47 / 4,36, Etiqueta energética refrigeración/calefacción A++/A+. Rango de funcionamiento nominal Frío desde -20 a 52°C de bulbo seco exterior y Calor desde -20 a 18°C de bulbo húmedo exterior. Incluye mando BRC1H519W7.  Totalmente colocada mediante elementos de fijación a falso techo, instalación y conexión a las tuberías de servicio. Sistema de recogida y evacuación de condensados en tubo de PVC 32 hasta desagüe eficaz, bomba de condensados en caso de ser necesario, instalación eléctrica y de control entre unidad exterior, unidades interiores y termostato. Así como descarga, acarreo, emplazamiento, replanteo en obra, carga de gas refrigerante para la longitud planteada, puesta en marcha reglamentaria, medios de elevación auxiliares, soportes antivibratorios y cualquier otro medio auxiliar necesario para la perfecta ejecución de la unidad. Totalmente instalada.  Incluso suministro e instalación de líneas frigoríficas formada por una distribución a dos tubos (líquido y gas de cobre de diámetros según esquema de conexionado, aislados según RITE, teniendo el cobre un contenido de aceite residual inferior a 4 mg/m y siendo el aislamiento de coquilla flexible de espuma elastomérica con revestimiento superficial de película de polietileno, para una temperatura de trabajo entre -45 y 100°C, suministrada en rollo, para conexión entre las unidades interior y exterior. Incluso p/p de cortes, eliminación de rebabas, protección de los extremos con cinta aislante, realización de curvas, abocardado, vaciado del circuito, carga de gas refrigerante, accesorios, sifones, soportes y fijaciones. Montada sobre bandeja metálica tipo rejiband de 100x60mm en varilla de acero 5mm galvanizado, sujeta a pared o techo, con distancia máxima entre puntos de sujeción según instrucciones del fabricante, incluso accesorios de fijación y unión. Totalmente montada, conexionada y probada.	1				1,00	1,00		
	Restaurante						1,00	2.760,85	2.760,85
10.02	<b>u CONVECTOR ELÉCTRICO OLIMPIA SPLENDID CALDO UP</b> Suministro e instalación de convector eléctrico de Olimpia Splendid modelo Caldo Up.	1				1,00	1,00		
	Vestuario						1,00	44,30	44,30
10.03	<b>u TECNA RCE 2000-EC/H/F7+F7+F8 recuperador de calor sensible, horizontal</b> Recuperador de calor sensible, horizontal TECNA RCE 2000-EC/H/F7+F7+F8 de TECNA, dimensiones (mm) 1250x1250x550, peso (kg) 132, potencia máx. (W) 2x425, caudal máx. (m3/h) 2000, bocas (mm) 315, doble filtración F7+F8 para cumplimiento RITE, envolventes de paneles sándwich con aislamiento de 25 mm de PU o lana mineral, los registros para sustitución de filtros se encuentran en la parte inferior del equipo hasta el tamaño RCE 5400-EC/H, a partir del tamaño RCE 6500-EC/H, se encuentran en el lateral del equipo, a partir del tamaño RCE 7100 incorporan estructura tubular de aluminio extruido, intercambiador de placas de aluminio, By-pass motorizado de serie, sondas de temperatura en admisión y retorno, señalización de filtros sucios mediante presostato diferencial, incluyen de serie un control de pared con pantalla LCD, desde el que gestionar los modos manual/automático y controlar las velocidades de giro de cada ventilador, la compuerta de bypass o una batería de agua externa, dispone de varias conexiones, tanto analógicas como digitales, para poder ampliar las opciones de funcionamiento automático mediante la conexión de accesorios como sondas de CO2, que permiten al recuperador variar de manera proporcional y automática el caudal entregado en función de la concentración de ppm de CO2 del aire de extracción, puede gestionar hasta 32 Recuperador de calor TECNA serie RCE-EC mediante protocolo Modbus RTU, a través del puerto RS485, así como integrarse mediante este protocolo de comunicación en una regulación superior BMS, doble filtración RITE F7+F8, envolvente de paneles sándwich con aislamiento de 25 mm, certificados: ERP READY.	1				1,00	1,00		
							1,00	3.086,75	3.086,75
10.04	<b>u Sonda de CO2 para instalación conducto (TG96108-V02)</b> Sonda de CO2 de TECNA, para instalación conducto (TG96108-V02).	1				1,00	1,00		
							1,00	263,56	263,56
10.05	<b>m LONAS ANTIVIBRATORIAS</b> Suministro e instalación de lona antivibratoria para conexión de conductos a equipos. Incluso transporte, montaje, parte proporcional de pequeño material auxiliar y de suportación, conexionado y puesto en servicio.	4	1,20			4,80	4,80		

Reforma interior de local para gastrobar

PRESUPUESTO Y MEDICIONES

393 2335-01

CÓDIGO	RESUMEN	UDS	LONGITUD	ANCHURA	ALTURA	PARCIALES	CANTIDAD	PRECIO	IMPORTE
							4,80	5,34	25,63
<b>10.06</b>	<b>m² Conducto Isover CLIMAVER® A2 Plus, 25 mm</b>								
	m² de lana mineral ISOVER CLIMAVER A2 PLUS constituido por paneles rígidos de lana de vidrio ISOVER de alta densidad, revestidos por ambas caras con una lámina de aluminio reforzada con malla de vidrio, que actúa como barrera de vapor y otorga una mayor resistencia mecánica, de 25 mm de espesor cumpliendo la norma UNE EN 14303 Productos Aislantes térmicos para equipos en edificación e instalaciones industriales con marcado CE de Sistema de conductos autoportantes para climatización y ventilación ETA 20/0122 según EAD 360001-00-0803. Con una conductividad térmica de 0,032 a 0,038 W / (m·K), clase de reacción al fuego A2-s1, d0 y código de designación MW-EN 14303-T5-MV1.								
	CLIMA								
	Impulsión	1	1,50	0,50	0,20	2,31		2*B*(C+D)*(1.1)	
	Impulsión	1	2,20	0,35	0,30	3,15		2*B*(C+D)*(1.1)	
	Impulsión	1	1,80	0,30	0,20	1,98		2*B*(C+D)*(1.1)	
	Impulsión	1	7,20	0,20	0,20	6,34		2*B*(C+D)*(1.1)	
	Impulsión	1	3,30	0,30	0,20	3,63		2*B*(C+D)*(1.1)	
	Impulsión	1	8,00	0,30	0,20	8,80		2*B*(C+D)*(1.1)	
	Retorno	1	1,00	0,50	0,20	1,54		2*B*(C+D)*(1.1)	
	Retorno	1	8,00	0,35	0,30	11,44		2*B*(C+D)*(1.1)	
	Retorno	1	5,20	0,30	0,20	5,72		2*B*(C+D)*(1.1)	
	Retorno	1	6,80	0,20	0,20	5,98		2*B*(C+D)*(1.1)	
	Retorno	1	7,00	0,30	0,20	7,70		2*B*(C+D)*(1.1)	
	Retorno	1	1,00	0,20	0,20	0,88		2*B*(C+D)*(1.1)	
	Retorno	1	4,50	0,20	0,20	3,96		2*B*(C+D)*(1.1)	
	VENTILACIÓN								
	Impulsión	1	3,00	0,30	0,30	3,96		2*B*(C+D)*(1.1)	
	Impulsión	1	6,50	0,20	0,15	5,01		2*B*(C+D)*(1.1)	
	Impulsión	1	4,00	0,30	0,30	5,28		2*B*(C+D)*(1.1)	
	Impulsión	1	6,50	0,25	0,25	7,15		2*B*(C+D)*(1.1)	
	Impulsión	1	10,00	0,20	0,20	8,80		2*B*(C+D)*(1.1)	
	Retorno	1	6,00	0,30	0,30	7,92		2*B*(C+D)*(1.1)	
	Retorno	1	4,00	0,25	0,25	4,40		2*B*(C+D)*(1.1)	
	Retorno	1	2,50	0,20	0,20	2,20		2*B*(C+D)*(1.1)	
	Impulsión a calle	1	27,00	0,30	0,30	35,64		2*B*(C+D)*(1.1)	
	Retorno de calle	1	21,50	0,30	0,30	28,38		2*B*(C+D)*(1.1)	
							172,17	15,57	2.680,69
<b>10.07</b>	<b>u EXTRACTOR TD-500/150-160 SILENT 3V</b>								
	Suministro e instalación de ventilador helicocentrífugo in-line de bajo perfil TD-500/150-160 SILENT 3V de S&P, extremadamente silencioso, certificado por la Noise Abatement Societ (Asociación para la reducción del ruido), fabricado en material plástico, con elementos acústicos (estructura interna perforada que direcciona las ondas sonoras, y aislamiento interior fonoabsorbente que amortigua el ruido radiado) (1), cuerpo-motor desmontable sin necesidad de tocar los conductos, juntas de goma en impulsión y descarga para absorber las vibraciones, caja de bornes externa orientable 360°, IP44, motor 230V-50Hz, de 2 ó 3 velocidades según modelos, regulables por variación de tensión, Clase B, rodamientos a bolas de engrase permanente, condensador (2) y protector térmico, incluso p.p. compuerta antirretorno, reloj temporizador, pequeño material. Totalmente instalado.								
	Recintos traseros	1				1,00	1,00		
							1,00	55,79	55,79
<b>10.08</b>	<b>EXTRACTOR TD-1000/200 SILENT 3V</b>								
	Suministro e instalación de ventilador helicocentrífugo in-line de bajo perfil TD-1000/200 SILENT 3V de S&P, extremadamente silencioso, certificado por la Noise Abatement Societ (Asociación para la reducción del ruido), fabricado en material plástico, con elementos acústicos (estructura interna perforada que direcciona las ondas sonoras, y aislamiento interior fonoabsorbente que amortigua el ruido radiado) (1), cuerpo-motor desmontable sin necesidad de tocar los conductos, juntas de goma en impulsión y descarga para absorber las vibraciones, caja de bornes externa orientable 360°, IP44, motor 230V-50Hz, de 2 ó 3 velocidades según modelos, regulables por variación de tensión, Clase B, rodamientos a bolas de engrase permanente, condensador (2) y protector térmico, incluso p.p. compuerta antirretorno, reloj temporizador, pequeño material. Totalmente instalado.								
	Extracción cocina	1				1,00	1,00		
							1,00	207,76	207,76
<b>10.09</b>	<b>u REJILLA DE RETORNO DE 400X200</b>								
	Suministro y montaje de rejilla para retorno / extracción de aire, construida en aluminio anodizado, lacado en blanco, del tipo LAMAS FIJAS a 45°, dotada de regulación de caudal y marco de montaje, de 400x200, incluso p.p. de plenum de adaptación a conducto, totalmente montada e instalada.								
	Ventilación	3				3,00			
	Clima	4				4,00			
							7,00	22,26	155,82



**Reforma interior de local para gastrobar**

**PRESUPUESTO Y MEDICIONES**

393 2335-01

CÓDIGO	RESUMEN	UDS	LONGITUD	ANCHURA	ALTURA	PARCIALES	CANTIDAD	PRECIO	IMPORTE
	Recintos traseros	3				3,00	3,00		
							3,00	15,28	45,84
<b>10.17</b>	<b>m CONDUCTO CIRCULAR FLEXIBLE Ø150 mm</b>								
	Suministro y montaje de conducto circular flexible de Ø 150 mm., compuesto de aluminio con aislante térmico de fibra de vidrio de 40 mm. de espesor, densidad 12 Kg/m³ y barrera de vapor, para una temperatura de trabajo de -20 a +100C°, velocidad máxima de 30 m/s, clase M1, para emboquillado de cajas/conductos a plenums de difusores y rejillas, incluyendo accesorios para montaje, suspensión, embocaduras y sellado. Instalado.								
	Totalmente instalado de acuerdo a planos y especificaciones técnicas adjuntas.								
	Recintos traseros	3				3,00	3,00		
							3,00	16,55	49,65
<b>10.18</b>	<b>m2 REJILLA ALUMINIO FACHADA PARA EXPULSION Y TOMA DE AIRE EXTERIOR</b>								
	Suministro y recibido de rejillas de fachada para expulsión y toma de aire exterior según especificaciones del instalador, realizadas con aluminio lacado RAL 9006., orientadas hacia arriba 40° y separadas entre si 25 mm., i/cerco perimetral de pletina 40x5 mm, rigidizadas verticalmente cada 50 cms y tela metálica antipájaros formada por malla galvanizada de 4x4 mm y diámetro 1mm, totalmente colocada.								
	Recuperador	2	0,45		0,60	0,59	1,1		
	Extracción	1	1,20		0,60	0,79	1,1		
	Clima	2	1,00		0,60	1,32	2,701.1		
							2,70	207,76	560,95
	<b>TOTAL CAPÍTULO 10 CLIMATIZACIÓN Y VENTILACIÓN .....</b>								<b>11.693,85</b>



Reforma interior de local para gastrobar

PRESUPUESTO Y MEDICIONES

393 2335-01

CÓDIGO	RESUMEN	UDS	LONGITUD	ANCHURA	ALTURA	PARCIALES	CANTIDAD	PRECIO	IMPORTE
<b>CAPÍTULO 11 INSTALACION ELECTRICA E ILUMINACIÓN</b>									
<b>SUBCAPÍTULO 11.01 INSTALACIÓN DE ENLACE Y RED DE TIERRAS</b>									
11.01.01	<b>m. LINEA GENERAL DE PROTECCION 1x35mm2</b> Línea general de protección formada por cable de cobre desnudo de sección 1x35 mm2 tendido sobre bandeja metálica tipo Rejiband y/o canalización estanca de PVC, incluso p.p. de regletas de conexión.	1	45,00			45,00	45,00		
							45,00	1,38	62,10
11.01.02	<b>m. DERIVACIÓN INDIVIDUAL 4x16mm2, RZ1 K</b> Derivación individual para edificio comercial (entre CGPM y cuadro general de protección), realizado con conductores de aluminio unipolar de tipo RZ1 K (Cca-s1b,d1,a1 según Reglamento Del.2016/364), aislado para una tensión nominal de 0,6/1KV y sección 4x95mm2, en sistema trifásico (3 fases y neutro), tendido bajo canalización eléctrica, sin incluir suministro e instalación de canalización. Incluso tendido del conductor en canalización y p.p. de terminales. Totalmente conexionado e instalado.	1	22,00			22,00	22,00		
							22,00	62,51	1.375,22
<b>TOTAL SUBCAPÍTULO 11.01 INSTALACIÓN DE ENLACE Y RED DE TIERRAS .....</b>									<b>1.437,32</b>
<b>SUBCAPÍTULO 11.02 CUADROS ELÉCT. Y FUENTES AUX. DE ENERGIA</b>									
11.02.01	<b>u CUADRO GENERAL DISTRIBUCION</b> Cuadro general de distribución, formado por un armario metálico de doble aislamiento de superficie con puertas, según esquema unifilar de instalación eléctrica (Plano nº 303 1608-01 IBT.03). Incluso placas de montaje, carriles, embarrados de circuitos, protecciones y elementos de control y maniobra, parte proporcional de pequeño material y medios auxiliares necesarios. Totalmente cableado, conexionado y rotulado.  NOTA: SE OFERTAN LOS CUADROS DE LA MARCA ABB O SCHNEIDER.	1				1,00	1,00		
							1,00	3.762,15	3.762,15
<b>TOTAL SUBCAPÍTULO 11.02 CUADROS ELÉCT. Y FUENTES AUX. DE ENERGIA.....</b>									<b>3.762,15</b>
<b>SUBCAPÍTULO 11.03 INSTALACION INTERIOR</b>									
11.03.01	<b>m. BANDEJA METALICA REJIBAND 200x60mm</b> Bandeja metálica tipo rejiband de 200x60mm en varilla acero 5mm galvanizado, sujeta a pared o techo, con distancia máxima entre puntos de sujeción según instrucciones del fabricante, incluso accesorios de fijación y unión.	1	55,00			55,00	55,00		
							55,00	11,57	636,35
11.03.02	<b>m. CANAL PASAC. PVC 90x55mm</b> Canal Pasacables de PVC 90x55mm SIMON CONNECT en acabado blanco nieve para la distribución y protección del cableado y para la instalación de mecanismos universales y formato CLIMA. Fabricada de material termoplástico, que garantiza la no propagación de la llama por incendio. Grado de protección IP4X. Incluso replanteo, sistema de fijación, pequeño material y montaje.	1	5,00			5,00	3,00		
							8,00		
							8,00	5,26	42,08
11.03.03	<b>m. TUBO PVC RIGIDO D=40mm</b> Canalización de superficie con tubo rígido de PVC de D=40mm, con p.p.de piezas especiales y cajas de registro, incluso accesorios de fijación y unión. Totalmente terminada.	1	25,00			25,00	25,00		
							25,00	2,93	73,25
11.03.04	<b>m. TUBO PVC RIGIDO D=25mm</b> Canalización de superficie con tubo rígido de PVC de D=25mm, con p.p.de piezas especiales y cajas de registro, incluso accesorios de fijación y unión. Totalmente terminada.	1	30,00			30,00	30,00		
							30,00	2,33	69,90

Reforma interior de local para gastrobar

PRESUPUESTO Y MEDICIONES

393 2335-01

CÓDIGO	RESUMEN	UDS	LONGITUD	ANCHURA	ALTURA	PARCIALES	CANTIDAD	PRECIO	IMPORTE
11.03.05	<p><b>m. TUBO PVC CORRUGADO L.H. D=32mm</b></p> <p>Canalización empotrada en pared (entre canalización enterrada y bandeja de distribución) mediante tubo de PVC corrugado libre de halógenos de D=32mm, con p.p.de piezas especiales y cajas de registro, incluso accesorios de fijación y unión. Totalmente terminada.</p>	1	750,00			750,00	750,00		
							750,00	2,72	2.040,00
11.03.06	<p><b>m. L. ALIMENTACION FUERZA 4x4mm2+T, RZ1-K</b></p> <p>Línea de alimentación para instalación de fuerza, realizado con conductor de cobre multipolar de tipo RZ1-K (Cca-s1b,d1,a1 según Reglamento Del.2016/364), aislado para una tensión nominal de 0,6/1KV y sección 4x4mm2+T, en sistema trifásico (3 fases, neutro y protección), tendido bajo canalización eléctrica, sin incluir suministro e instalación de canalización. Incluso suministro y tendido del conductor y p./p. de terminales. Totalmente conexionado e instalado.</p>	HORNO	1	26,00		26,00	26,00		
							26,00	2,15	55,90
11.03.07	<p><b>m. L. ALIMENTACION ALUMB/FUERZA 4x2,5mm2+T, RZ1-K</b></p> <p>Línea de alimentación para instalación de alumbrado/fuerza, realizado con conductor de cobre multipolar de tipo RZ1-K (Cca-s1b,d1,a1 según Reglamento Del.2016/364), aislado para una tensión nominal de 0,6/1KV y sección 4x2,5mm2+T, en sistema trifásico (3 fases, neutro y protección), tendido bajo canalización eléctrica, sin incluir suministro e instalación de canalización. Incluso suministro y tendido del conductor y p./p. de terminales. Totalmente conexionado e instalado.</p>	Freidora	1	27,00		27,00			
	Lavavajillas	1	30,00			30,00	57,00		
							57,00	1,20	68,40
11.03.08	<p><b>m. L. ALIMENTACION FUERZA 2x6mm2+T, RZ1-K</b></p> <p>Línea de alimentación para instalación de fuerza, realizado con conductor de cobre multipolar de tipo RZ1-K (Cca-s1b,d1,a1 según Reglamento Del.2016/364), aislado para una tensión nominal de 0,6/1KV y sección 2x6mm2+T, en sistema monofásico (activo, neutro y protección), tendido bajo canalización eléctrica, sin incluir suministro e instalación de canalización. Incluso suministro y tendido del conductor y p./p. de terminales. Totalmente conexionado e instalado.</p>	Máquina exterior	1			1,00	1,00		
							1,00	1,47	1,47
11.03.09	<p><b>m. L. ALIMENTACION FUERZA 2x2,5mm2+T, RZ1-K</b></p> <p>Línea de alimentación para instalación de fuerza, realizado con conductor de cobre multipolar de tipo RZ1-K (Cca-s1b,d1,a1 según Reglamento Del.2016/364), aislado para una tensión nominal de 0,6/1KV y sección 2x2,5mm2+T, en sistema monofásico (activo, neutro y protección), tendido bajo canalización eléctrica, sin incluir suministro e instalación de canalización. Incluso suministro y tendido del conductor y p./p. de terminales. Totalmente conexionado e instalado.</p>		15	25,00		375,00	375,00		
							375,00	0,90	337,50
11.03.10	<p><b>m. L. ALIMENTACION ALUMB/FUERZA 2x1,5mm2+T, RZ1-K</b></p> <p>Línea de alimentación para instalación de alumbrado/fuerza, realizado con conductor de cobre multipolar de tipo RZ1-K (Cca-s1b,d1,a1 según Reglamento Del.2016/364), aislado para una tensión nominal de 0,6/1KV y sección 2x1,5mm2+T, en sistema monofásico (activo, neutro y protección), tendido bajo canalización eléctrica, sin incluir suministro e instalación de canalización. Incluso suministro y tendido del conductor y p./p. de terminales. Totalmente conexionado e instalado.</p>		10	25,00		250,00	250,00		
							250,00	0,77	192,50
11.03.11	<p><b>ud. PUNTO LUZ SENCILLO 3x1,5mm2, ES07Z1-K</b></p> <p>Punto de luz sencillo para alumbrado desde caja de registro, realizado con tubo de corrugado libre de halógenos D=20mm y conductores de cobre unipolar con aislamiento tipo ES07Z1-K (Cca-s1b,d1,a1 según Reglamento Del.2016/364) para una tensión de 750 V. y sección 3x1,5 mm2. Incluso caja de registro y parte proporcional de regletas de conexión y pequeño material. Totalmente instalado y conexionado.</p>	Alumbrado	64			64,00	64,00		
							64,00	8,10	518,40
11.03.12	<p><b>ud. PUNTO LUZ PULSADOR</b></p> <p>Punto de luz para pulsador desde cuadro eléctrico, realizado con tubo de corrugado libre de halógenos D=20mm y conductores de cobre unipolar con aislamiento tipo ES07Z1-K (Cca-s1b,d1,a1 según Reglamento Del.2016/364) para una tensión de 750 V. y sección 2x1,5 mm2. Incluso parte proporcional de regletas de conexión y pequeño material. Totalmente instalado y conexionado.</p>		8			8,00	8,00		

Reforma interior de local para gastrobar

PRESUPUESTO Y MEDICIONES

393 2335-01

CÓDIGO	RESUMEN	UDS	LONGITUD	ANCHURA	ALTURA	PARCIALES	CANTIDAD	PRECIO	IMPORTE
							8,00	15,90	127,20
11.03.13	<b>ud. PUNTO LUZ INTERRUPTOR</b> Punto de luz para interruptor sencillo desde caja de registro, realizado con tubo de corrugado libre de halógenos D=20mm y conductores de cobre unipolar con aislamiento tipo ES07Z1-K (Cca-s1b,d1,a1 según Reglamento Del.2016/364) para una tensión de 750 V. y sección 2x1,5 mm2. Incluso caja de registro y parte proporcional de regletas de conexión y pequeño material. Totalmente instalado y conexionado.	1				1,00	1,00		
							1,00	8,10	8,10
11.03.14	<b>ud. PUNTO LUZ INTERRUPTOR SUPERFICIE</b> Punto de luz para interruptor sencillo de superficie desde caja de registro, realizado con tubo de PVC rígido D=20mm y conductores de cobre unipolar con aislamiento tipo ES0Z1-K (Cca-s1b,d1,a1 según Reglamento Del.2016/364) para una tensión de 750 V. y sección 2x1,5 mm2. Incluso caja de registro estancia de superficie y parte proporcional de regletas de conexión y pequeño material. Totalmente instalado y conexionado.	4				4,00	4,00		
							4,00	18,05	72,20
11.03.15	<b>ud. PUNTO LUZ DET. PRESENCIA</b> Punto de luz para detector de presencia desde caja de registro, realizado con tubo de corrugado libre de halógenos D=20mm y conductores de cobre unipolar con aislamiento tipo ES07Z1-K (Cca-s1b,d1,a1 según Reglamento Del.2016/364) para una tensión de 750 V. y sección 2x1,5 mm2. Incluso caja de registro y parte proporcional de regletas de conexión y pequeño material. Totalmente instalado y conexionado.	10				10,00	10,00		
							10,00	21,14	211,40
11.03.16	<b>ud. PUNTO LUZ TOMA ENCHUFE</b> Punto de luz para toma de enchufe desde caja de registro, realizado con tubo de PVC corrugado libre de halógenos D=20mm y conductores de cobre unipolar con aislamiento tipo ES07Z1-K (Cca-s1b,d1,a1 según Reglamento Del.2016/364) para una tensión de 750 V. y sección 3x2,5 mm2. Incluso caja de registro y parte proporcional de regletas de conexión y pequeño material. Totalmente instalado y conexionado.	30				30,00	30,00		
							30,00	12,91	387,30
11.03.17	<b>ud. PUNTO LUZ TOMA ENCHUFE CANAL PVC</b> Punto de luz para toma de enchufe en interior de canal de PVC, realizado con conductores de cobre unipolar con aislamiento tipo ES07Z1-K (Cca-s1b,d1,a1 según Reglamento Del.2016/364) para una tensión de 750 V. y sección 3x2,5 mm2. Incluso parte proporcional de regletas de conexión y pequeño material. Totalmente instalado y conexionado.	7				7,00	7,00		
							7,00	11,89	83,23
11.03.18	<b>ud. PUNTO LUZ TOMA ENCHUFE SUPERFICIE</b> Punto de luz para toma de enchufe desde caja de registro, realizado con tubo de PVC rígido D=20mm y conductores de cobre unipolares con aislamiento tipo ES0Z1-K (Cca-s1b,d1,a1 según Reglamento Del.2016/364) para una tensión de 750 V. y sección 3x2,5 mm2. Incluso caja de registro estancia de superficie y parte proporcional de regletas de conexión y pequeño material. Totalmente instalado y conexionado.	4				4,00	4,00		
							4,00	21,77	87,08
11.03.19	<b>ud. PUNTO LUZ TOMA ENCHUFE TRIF. 16A SUPERFICIE</b> Punto de luz para toma de enchufe trifásico 16A desde caja de registro, realizado con tubo de PVC rígido D=25mm y conductores de cobre unipolares con aislamiento tipo ES0Z1-K (Cca-s1b,d1,a1 según Reglamento Del.2016/364) para una tensión de 750 V. y sección 5x2,5 mm2. Incluso caja de registro estancia de superficie y parte proporcional de regletas de conexión y pequeño material. Totalmente instalado y conexionado.	2				2,00	2,00		
							2,00	15,67	31,34
11.03.20	<b>ud. PUNTO LUZ TERMOSTATO</b> Punto de luz para toma de termostatodesde caja de registro, realizado con tubo de PVC rígido D=25mm y conductores de cobre unipolares con aislamiento tipo ES0Z1-K (Cca-s1b,d1,a1 según Reglamento Del.2016/364) para una tensión de 750 V. y sección 2x1,5 mm2. Incluso caja de registro estancia de superficie y parte proporcional de regletas de conexión y pequeño material. Totalmente instalado y conexionado.	2				2,00	2,00		

Reforma interior de local para gastrobar

PRESUPUESTO Y MEDICIONES

393 2335-01

CÓDIGO	RESUMEN	UDS	LONGITUD	ANCHURA	ALTURA	PARCIALES	CANTIDAD	PRECIO	IMPORTE
							2,00	15,67	31,34
<b>TOTAL SUBCAPÍTULO 11.03 INSTALACION INTERIOR.....</b>									<b>5.074,94</b>
<b>SUBCAPÍTULO 11.04 MECANISMOS</b>									
<b>11.04.01</b>	<b>ud. PULSADOR JUNG LS 990</b>								
	Interruptor-pulsador completo, incluyendo caja de mecanismo universal con tornillos, interruptor-pulsador serie JUNG LS 990 y marco respectivo en color blanco. Totalmente instalado y conexionado.								
	Encendidos tienda	8				8,00	8,00		
							8,00	4,60	36,80
<b>11.04.02</b>	<b>ud. INTERRUPTOR SENCILLO JUNG LS 990</b>								
	Interruptor unipolar sencillo completo, incluyendo caja de mecanismo universal con tornillos, interruptor sencillo serie JUNG LS 990 y marco respectivo en color blanco. Totalmente instalado y conexionado.								
		1				1,00	1,00		
							1,00	4,15	4,15
<b>11.04.03</b>	<b>ud. DETECTOR PRESENCIA ADOSAR PARED/TECHO</b>								
	Detector de presencia para adosar a pared/techo completo. Totalmente instalado y conexionado.								
		9				9,00	9,00		
							9,00	35,04	315,36
<b>11.04.04</b>	<b>ud. B. ENCHUFE SCHUKO JUNG LS 990</b>								
	Base de enchufe con toma de tierra lateral completo, incluyendo caja de mecanismo universal con tornillos, base de enchufe 2P+T 16A serie JUNG LS 990 y marco respectivo en color blanco. Totalmente instalado y conexionado.								
		28				28,00	28,00		
							28,00	4,49	125,72
<b>11.04.05</b>	<b>ud. B. ENCHUFE ESTANCA JUNG WG 800</b>								
	Base de enchufe estanca con toma de tierra lateral completa, incluyendo caja estanca universal con tornillos y toma de enchufe schuko 2P+T 16A JUNG WG 800 con tapa. Totalmente instalado y conexionado.								
		4				4	4		
							4,00	4,60	18,40
<b>11.04.06</b>	<b>ud. B. ENCHUFE SCHUKO CANAL PVC</b>								
	Base de enchufe con toma de tierra lateral completa para acomplamiento a canal de PVC, incluyendo cajetin, bastidor, base schuko Simon serie Cima en acabado blanco nieve y marco respectivo en color blanco. Totalmente instalado y conexionado.								
		7				7,00	7,00		
							7,00	4,49	31,43
<b>11.04.07</b>	<b>ud. KIT DE ALARMA WC PARA PERSONAS DISCAPACITADAS</b>								
	Ud. de Kit de alarma WC para personas con discapacidad. Permite a personas con discapacidad física o con movilidad reducida, activar una alarma en caso de emergencia.								
	<ul style="list-style-type: none"> <li>• El KIT incluye todo lo necesario para cumplir con un sistema de alarma de emergencia (DDA CALL o sistema de llamada como ayuda técnica a discapacitados). s</li> <li>• Punto de RESET remoto que incluye indicación visual y audible de alarma para tranquilizar al usuario de que la llamada se ha producidos</li> <li>• Sistema de 12 V - cable de seguridad trenzado de 4 núcleos.</li> <li>• Cadena de alerta con dos brazaletes triangulares para facilitar su uso.</li> <li>• Etiqueta WC minusválidos.</li> <li>• Accesorios de montaje en pared.</li> <li>• Batería recargable de respaldo, ofrece hasta 24 horas en espera y 15 minutos de tiempo de funcionamiento de alarma.</li> </ul>								
	Elementos incluidos:								
	1. Controlador de una zona de llamada con batería 12V.								
	2. Tiradores de techo.								
	3. Punto de reinicio (RESET) con zumbador.								
	4. Piloto luminoso exterior con zumbador.								
	5. Etiqueta de "WC discapacitados" .								
		1				1,00	1,00		
							1,00	297,08	297,08

Reforma interior de local para gastrobar

PRESUPUESTO Y MEDICIONES

393 2335-01

CÓDIGO	RESUMEN	UDS	LONGITUD	ANCHURA	ALTURA	PARCIALES	CANTIDAD	PRECIO	IMPORTE
<b>TOTAL SUBCAPÍTULO 11.04 MECANISMOS .....</b>									<b>828,94</b>
<b>SUBCAPÍTULO 11.05 ILUMINACIÓN</b>									
11.05.01	<b>ud. BLOQUE AUT. EMERG. PERM. EMPOTRAR HYDRA LD N3 150 lm.</b> Luminaria de emergencia autónoma, de forma rectangular con dimensiones 346 x 137 mm. y 77 mm. de fondo, con sistema de montaje mediante preplaca y fabricada en materiales 850 °C según normativa. Funcionamiento: No permanente LED. Autonomía (h): 1. Lámpara en emergencia: ILMLED. Piloto testigo de carga: LED. Grado de protección: IP42 IK04. Aislamiento eléctrico: Clase II. Conexión telemando: Si. Tipo batería: NiCd. Flujo emerg.(lm): 160. Tensión de alimentación: 220-230V 50/60Hz.. Fabricada según normas UNE EN 60598-2-22 y UNE 20392. Acorde con RBT y CTE-DB-SI.	12				12,00	12,00		
							12,00	35,99	431,88
11.05.02	<b>ud. LUMINARIA LED ESTANCA PHILIPS CORELINE WT 120C LED 40S/840 PSU L1200 EL1 36 W</b> Luminaria LED estanca Philips CORELINE WT 120C LED 40S/840 PSU L1200 EL1, 36 W de potencia, 0°C a +25°C. Instalado, incluyendo replanteo, accesorios de anclaje y conexionado.	14				14,00	14,00		
							14,00	100,06	1.400,84
11.05.03	<b>ud. DOWNLIGHT PHILIPS CORELINE DN130B LED 20S/840 PSED-E II WH 22W</b> Downlight Philips Coreline DN130 B LED 20S/840 PSED-E II WH, de 22 W de potencia. Instalado, incluyendo replanteo, accesorios de anclaje y conexionado.	16				16,00	16,00		
							16,00	77,27	1.236,32
11.05.04	<b>ud. DOWNLIGHT PHILIPS LUXSPACE DN561B LED8S/830 PSU-E C WH</b> Downlight Philips DN561B LED 8S/830 PSU-E C WH, de 6,4 W de potencia. Instalado, incluyendo replanteo, accesorios de anclaje y conexionado.	9				9,00	9,00		
	BArra						9,00	51,94	467,46
11.05.05	<b>ud. DOWNLIGHT PHILIPS LUXSPACE SQUARE DN572B LED20S/830 PSU-E C WH, 16,4 W</b> Downlight philips luxspace square DN 572B LED 20S/830 PSU-E WH 16,4W .Incluso, replanteo, pequeño material y conexionado. i/p.p. de cajas, fijacion y mano de obra.	3				3,00	3,00		
	Acceso						3,00	76,01	228,03
11.05.06	<b>m. TIRA LED</b> Sistema de iluminación , de 1 m de longitud, compuesto de perfil de alojamiento de tiras de led de aluminio anodizado, color natural, acabado mate, , suministrado en barras de 2,5 m de longitud, 1 tapa de cierre de aluminio anodizado, color natural, acabado mate, , difusor de luz indirecta de polimetilmetacrilato, suministrado en barras de 2,5 m de longitud, tira de led, de color blanco cálido (3200K), de 4 m de longitud, con grado de protección IP65, de 140 led/m, índice de reproducción cromática 92 y 7,5 W/m de potencia, y fuente de alimentación de 24 V, de 30 W de potencia. Incluso replanteo, material auxiliar, totalmente instalado	1	12,00			12,00			
	Sala	2	8,00			16,00			
	Sala	2	5,00			10,00			
	Sala	2	4,00			8,00	46,00		
							46,00	48,08	2.211,68
<b>TOTAL SUBCAPÍTULO 11.05 ILUMINACIÓN .....</b>									<b>5.976,21</b>

Reforma interior de local para gastrobar

PRESUPUESTO Y MEDICIONES

393 2335-01

CÓDIGO	RESUMEN	UDS	LONGITUD	ANCHURA	ALTURA	PARCIALES	CANTIDAD	PRECIO	IMPORTE
<b>SUBCAPÍTULO 11.06 VARIOS</b>									
11.06.01	<b>ud. TOMA RJ-45 CAT. 6 JUNG LS 990</b> Adaptador RJ-45 blanco categoría 6 completo para empotrar en pared, incluyendo caja de registro, caja de mecanismo universal con tornillos, adaptador RJ-45 con marco JUNG LS 990								
	Caja	2				2,00	2,00		
							2,00	5,41	10,82
11.06.02	<b>ud. TOMA RJ-45 CAT. 6 CANAL PVC</b> Adaptador RJ-45 blanco categoría 6 completa para acoplamiento a canal de PVC, incluyendo cajetín, bastidor, adaptador RJ-45 con marco Simon serie Cima en color blanco. Totalmente instalado y conexionado.								
	Barra	4				4,00			
	Cocina	2				2,00	6,00		
							6,00	7,89	47,34
11.06.03	<b>ud. SUMINISTRO CONECTOR CAT. 6 UTP SIMON CONNECT</b> Suministro sin instalación de conector de cable UTP categoría 6 para toma RJ 45 de Simon Connect o similar.								
	Tomas empotrar	12				12,00	12,00		
							12,00	6,43	77,16
11.06.04	<b>m. CABLE VOZ Y DATOS UTP CAT. 6</b> Cableado estructurado para red de telecomunicaciones de voz y datos, realizado con cable UTP de 4 pares de hilos de cobre categoría 6, tendido bajo tubo de PVC corrugado (instalación empotrada) o rígido (instalación de superficie) de D=20 en circuito independiente de otras instalaciones, incluso replanteo e instalación de canalizaciones, elementos de sujección, tendido de cable y montaje.								
		11	30,00			330,00	330,00		
							330,00	1,02	336,60
11.06.05	<b>ud. TOMA ANTENA JUNG</b> Suministro y montaje de toma de televisión compuesta por marco embellecedor, tapa y mecanismo en color blanco. Totalmente instalado y conectado.								
		2				2,00	2,00		
							2,00	17,58	35,16
11.06.06	<b>ud. AMPLIFICADOR WIFI UBIQUITI U6</b> Suministro y montaje de amplificador wifi Unifi6 de Ubiquiti. Totalmente instalado, incluso replanteo, material auxiliar.								
		2				2,00	2,00		
							2,00	119,82	239,64
11.06.07	<b>ud. KIT ALARMA INALAMBRICA</b> Suministro e instalación de Kit de alarma IP WiFi + GSM backup + accesorios (PIR 2 / DP-2 / 2x RC-2). Gestión a través de APP. Artículo SEKUR IP de EKSELANS, o similar. Totalmente instalado comprobado y conectado a central de alarmas								
		1				1,00	1,00		
							1,00	119,82	119,82
<b>TOTAL SUBCAPÍTULO 11.06 VARIOS .....</b>									<b>866,54</b>

**Reforma interior de local para gastrobar**

**PRESUPUESTO Y MEDICIONES**

393 2335-01

CÓDIGO	RESUMEN	UDS	LONGITUD	ANCHURA	ALTURA	PARCIALES	CANTIDAD	PRECIO	IMPORTE
<b>SUBCAPÍTULO 11.07 DOCUMENTACIÓN Y LEGALIZACIÓN INSTALACIONES</b>									
11.07.01	<b>ud. TRAMITACIÓN Y LEGALIZACIÓN EN INDUSTRIA</b> Tramitaciones y legalizaciones para la puesta en servicio de las instalaciones de Baja Tensión ante el departamento de Industria de la Comunidad Autónoma.	1				1,00	1,00		
							1,00	244,06	244,06
	<b>TOTAL SUBCAPÍTULO 11.07 DOCUMENTACIÓN Y LEGALIZACIÓN INSTALACIONES .....</b>								<b>244,06</b>
	<b>TOTAL CAPÍTULO 11 INSTALACION ELECTRICA E ILUMINACIÓN .....</b>								<b>18.190,16</b>

Reforma interior de local para gastrobar

PRESUPUESTO Y MEDICIONES

393 2335-01

CÓDIGO	RESUMEN	UDS	LONGITUD	ANCHURA	ALTURA	PARCIALES	CANTIDAD	PRECIO	IMPORTE
<b>CAPÍTULO 12 PROTECCION CONTRA INCENDIOS</b>									
<b>SUBCAPÍTULO 12.01 EXTINCIÓN DE INCENDIOS</b>									
12.01.01	<b>u EXTINT. POLVO ABC 6 Kg. EF 21A-113B</b> Extintor de polvo ABC con eficacia 21A-113B para extinción de fuego de materias sólidas, líquidas, productos gaseosos e incendios de equipos eléctricos, de 6 Kg. de agente extintor con soporte, manómetro y boquilla con difusor según norma UNE-23110, totalmente instalado según CTE/DB-SI 4. Certificado por AENOR.	5				5,00	5,00		
							5,00	33,71	168,55
12.01.02	<b>u EXTINT. NIEVE CARB. 5 Kg. EF 34B</b> Extintor de nieve carbónica CO2 con eficacia 34B para extinción de fuego de materias sólidas, líquidas, e incendios de equipos eléctricos, de 5 Kg. de agente extintor con soporte y manguera con difusor según CTE/DB-SI 4, totalmente instalado.	1				1,00	1,00		
							1,00	56,77	56,77
12.01.03	<b>u EXTINCION CUADRO ELECTRICO</b> Sistema de detección y extincion de incendio en cuadro eléctrico formado por botella contenedora de 5KG de agente extintor( CO2) y tubo de detección lineal Rotarex Firetec o similar. Incluido p.p medios de instalación ,válvulas y accesorios. Totalmente montado e instalado.	1				1,00	1,00		
							1,00	518,81	518,81
12.01.04	<b>u EXTINCION AUTOMATICA COCINA</b> KIT extincion cocina campana 3m KIZENITH FIRETUBE KIZENITH FIRETUBE 9l+ disparo manual+ soporte doble fleje Tubo negro sensor temperatura 141º KIZENITH FIRETUBE Difusoes aluminio 2mm con tapa de soplado Totalmente instalado y comprobado	1				1,00	1,00		
							1,00	947,39	947,39
<b>TOTAL SUBCAPÍTULO 12.01 EXTINCIÓN DE INCENDIOS.....</b>									<b>1.691,52</b>
<b>SUBCAPÍTULO 12.02 SEÑALIZACIÓN Y PROTECCIÓN PASIVA</b>									
12.02.01	<b>u CARTEL SEÑALIZADOR EXTINTOR</b> Cartel señalizador de extintor, fabricado en PVC de 0,4mm de espesor, fotoluminiscente, de tamaño 297x210mm, según norma UNE 23035.	3				3,00	3,00		
							3,00	11,86	35,58
12.02.02	<b>u CARTEL SEÑALIZADOR SALIDA</b> Cartel señalizador de salida, fabricado en PVC de 0,4mm de espesor, fotoluminiscente, de tamaño 297x105mm, según norma UNE 23035.	1				1,00	1,00		
							1,00	11,46	11,46
12.02.03	<b>u CARTEL SEÑALIZADOR SALIDA DE EMERGENCIA</b> Cartel señalizador de salida de emergencia, fabricado en PVC de 0,4mm de espesor, fotoluminiscente, de tamaño 297x105mm, según norma UNE 23035.	3				3,00	3,00		
							3,00	11,46	34,38
12.02.04	<b>u CARTEL SEÑALIZADOR SIN SALIDA</b> Cartel señalizador "sin salida", fabricado en PVC de 0,4mm de espesor, fotoluminiscente, de tamaño 297x105mm, según norma UNE 23035.	2				2,00	2,00		
							2,00	11,46	22,92
12.02.05	<b>u CARTEL SEÑALIZADOR RECORRIDO EVAC.</b> Cartel señalizador de dirección de evacuacion para recorrido (sentido derecho o izdo.), fabricado en PVC de 0,4mm de espesor, fotoluminiscente, de tamaño 297x210mm, según norma UNE 23035.	4				4,00	4,00		
							4,00	11,46	45,84









**Reforma interior de local para gastrobar**

**PRESUPUESTO Y MEDICIONES**

393 2335-01

CÓDIGO	RESUMEN	UDS	LONGITUD	ANCHURA	ALTURA	PARCIALES	CANTIDAD	PRECIO	IMPORTE
<b>CAPÍTULO 15 SEGURIDAD Y SALUD</b>									
15.01	<b>ud MEDIDAS DE SEGURIDAD Y SALUD</b> Conjunto de medidas de seguridad y salud necesarias durante la ejecución de las obras, incluso parte proporcional de medios auxiliares.	1				1,00	1,00		
							1,00	2.206,99	2.206,99
<b>TOTAL CAPÍTULO 15 SEGURIDAD Y SALUD .....</b>									<b>2.206,99</b>
<b>TOTAL .....</b>									<b>85.692,07</b>

Reforma de local para gastrobar en Logroño (La Rioja)

---

**RESUMEN DE PRESUPUESTO**

## Reforma interior de local para gastrobar

### RESUMEN DE PRESUPUESTO

393 2335-01

CAPITULO	RESUMEN	EUROS	%
01	ACTUACIONES PREVIAS.....	3.414,80	3,98
02	ALBAÑILERIA.....	13.302,02	15,52
03	REVESTIMIENTOS HORIZONTALES Y FALSOS TECHOS.....	12.204,93	14,24
04	REVESTIMIENTOS VERTICALES.....	5.688,51	6,64
05	CERRAJERIA.....	5.700,00	6,65
06	CARPINTERIA EXTERIOR.....	2.366,70	2,76
07	CARPINTERIA INTERIOR.....	1.719,51	2,01
08	MOBILIARIO.....	1.593,83	1,86
09	FONTANERIA Y SANEAMIENTO.....	2.232,95	2,61
10	CLIMATIZACIÓN Y VENTILACIÓN.....	11.693,85	13,65
11	INSTALACION ELECTRICA E ILUMINACIÓN.....	18.190,16	21,23
12	PROTECCION CONTRA INCENDIOS.....	2.276,81	2,66
13	PINTURA Y DECORACIÓN.....	1.951,11	2,28
14	GESTION DE RESIDUOS.....	1.149,90	1,34
15	SEGURIDAD Y SALUD.....	2.206,99	2,58
TOTAL EJECUCIÓN MATERIAL		85.692,07	

**Son OCHENTA Y CINCO MIL SEISCIENTOS NOVENTA Y DOS EUROS con SIETE CÉNTIMOS**

Logroño, a Sep 2023.

El Ingeniero Industrial

Col nº 1387 del COIAR  
Óscar Canalejo Peña

Reforma de local para gastrobar en Logroño (La Rioja)

---

**DOCUMENTO 4:  
PLANOS**

Este documento es copia del original propiedad de OBO ARQUITELIA S.L. Su uso total o parcial, así como cualquier reproducción o cesión a terceros, requerirá la autorización expresa de OBO ARQUITELIA S.L. quedando prohibida cualquier modificación unilateral del mismo.

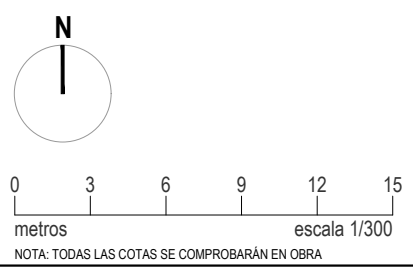
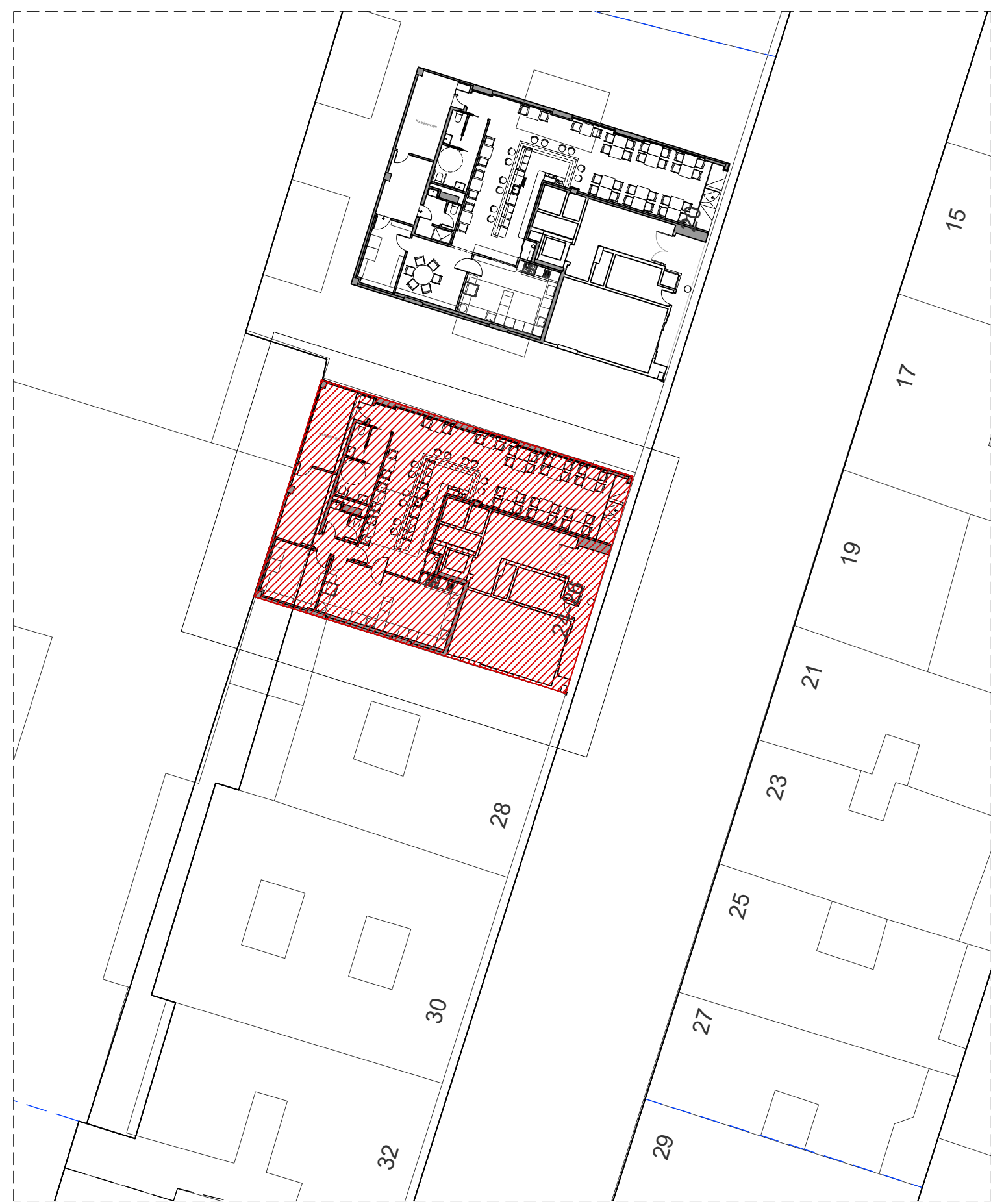

ORTOFOTO (E:1/1.000)



CATASTRO (E:1/2000)



PLAN GENERAL DE ORDENACIÓN URBANA DE LOGROÑO (E:1/3000)

**PROYECTO DE EJECUCIÓN**  
REFORMA DE LOCAL PARA GASTROBAR.

ingeniero industrial: 1387 del COIAR  
ÓSCAR CANALEJO PEÑA

**A0.01 R0**  
Septiembre 2023

MARÍA TERESA GIL DE GÁRATE Nº24 - BAJO  
LOGROÑO (La Rioja)



SITUACIÓN Y EMPLAZAMIENTO

Escala 1:300

Promotor: AGRÍCOLA ANGULO GARCÍA S.L.

393 2335-01





Este documento es copia del original propiedad de QBO ARQUITELIA S.L. Su uso total o parcial, así como cualquier reproducción o cesión a terceros, requerirá la autorización expresa de QBO ARQUITELIA S.L. quedando prohibida cualquier modificación unilateral del mismo.

$I=2,2m^2t/m^2s$

$H \leq 20$

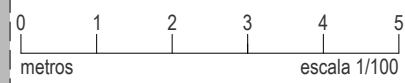
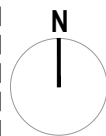
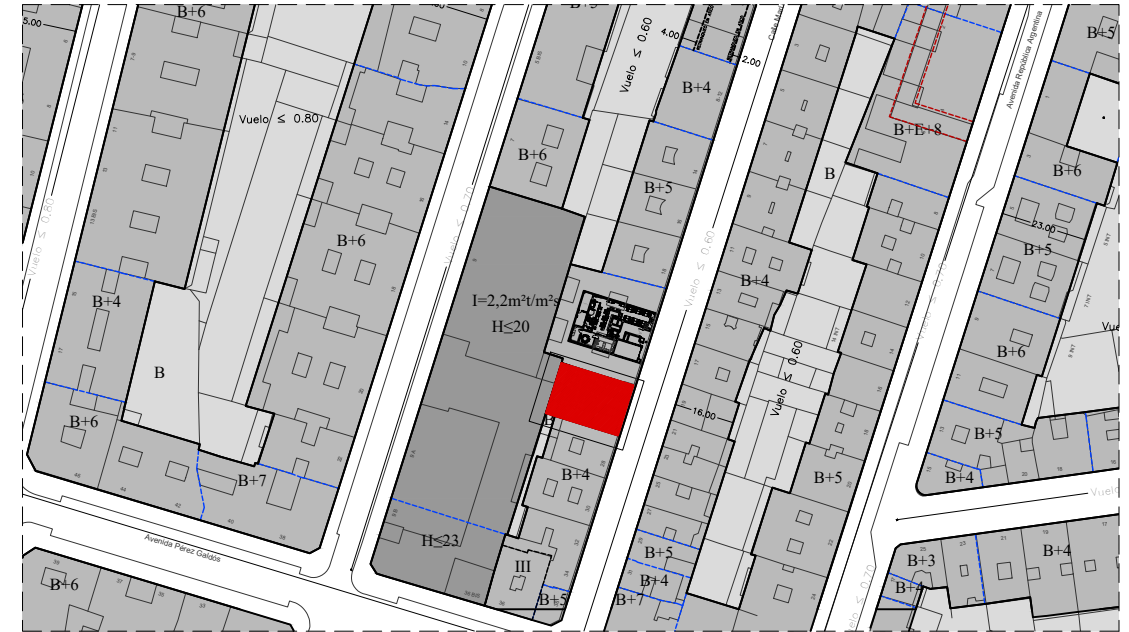
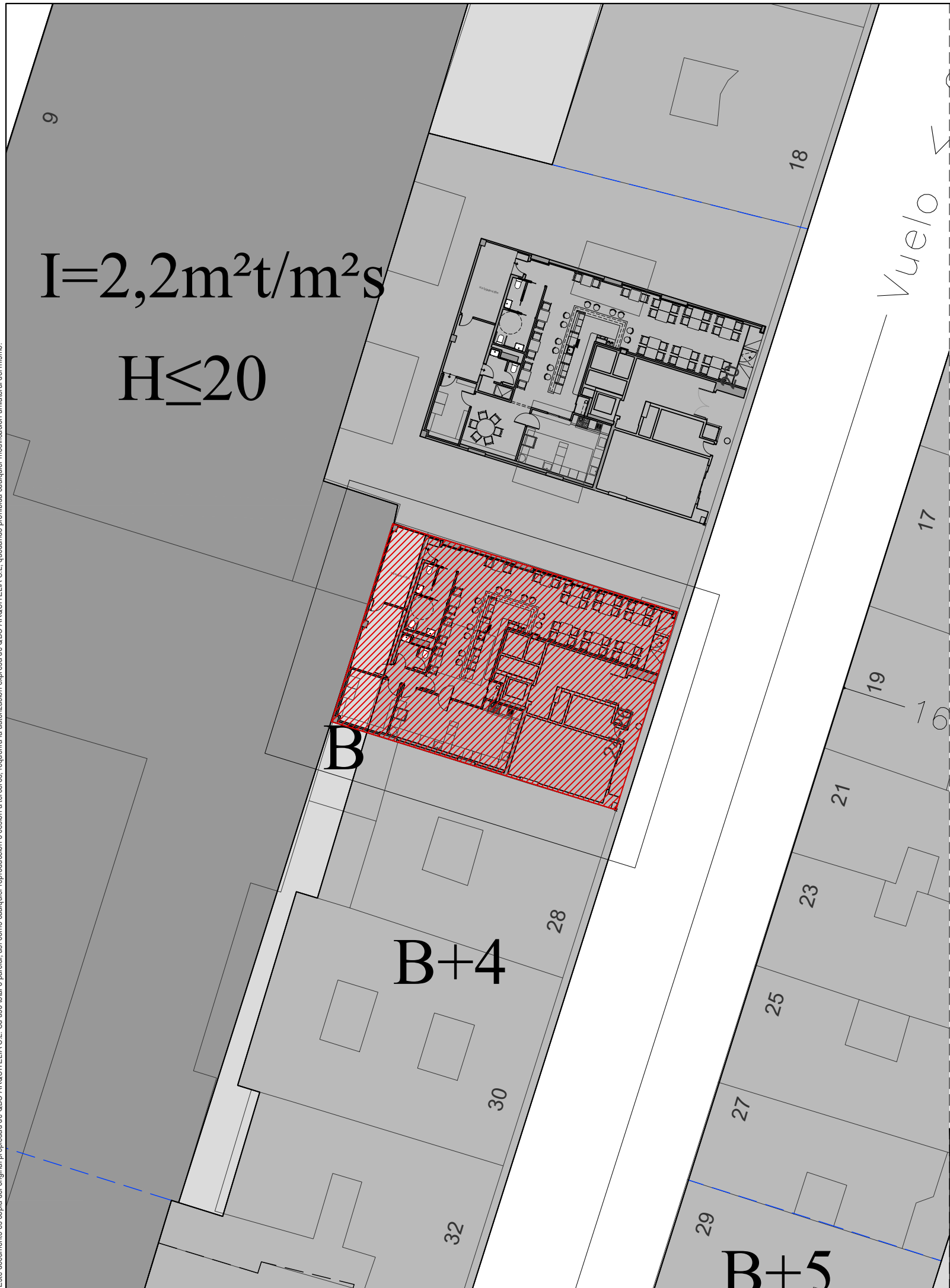

NOTA: TODAS LAS COTAS SE COMPROBARÁN EN OBRA

**PROYECTO DE EJECUCIÓN**  
REFORMA DE LOCAL PARA GASTROBAR.

ingeniero industrial: 1387 del COIAR  
ÓSCAR CANALEJO PEÑA

**A0.02 R0**

Septiembre 2023

JUSTIFICACIÓN URBANÍSTICA

Escala 1:300

MARÍA TERESA GIL DE GÁRATE Nº24 - BAJO  
LOGROÑO (La Rioja)

Promotor: AGRÍCOLA ANGULO GARCÍA S.L.

393 2335-01

**arquitelia**

Este documento es copia del original propiedad de QBO ARQUITELIA S.L. Su uso total o parcial, así como cualquier reproducción o cesión a terceros, requerirá la autorización expresa de QBO ARQUITELIA S.L. quedando prohibida cualquier modificación unilateral del mismo.

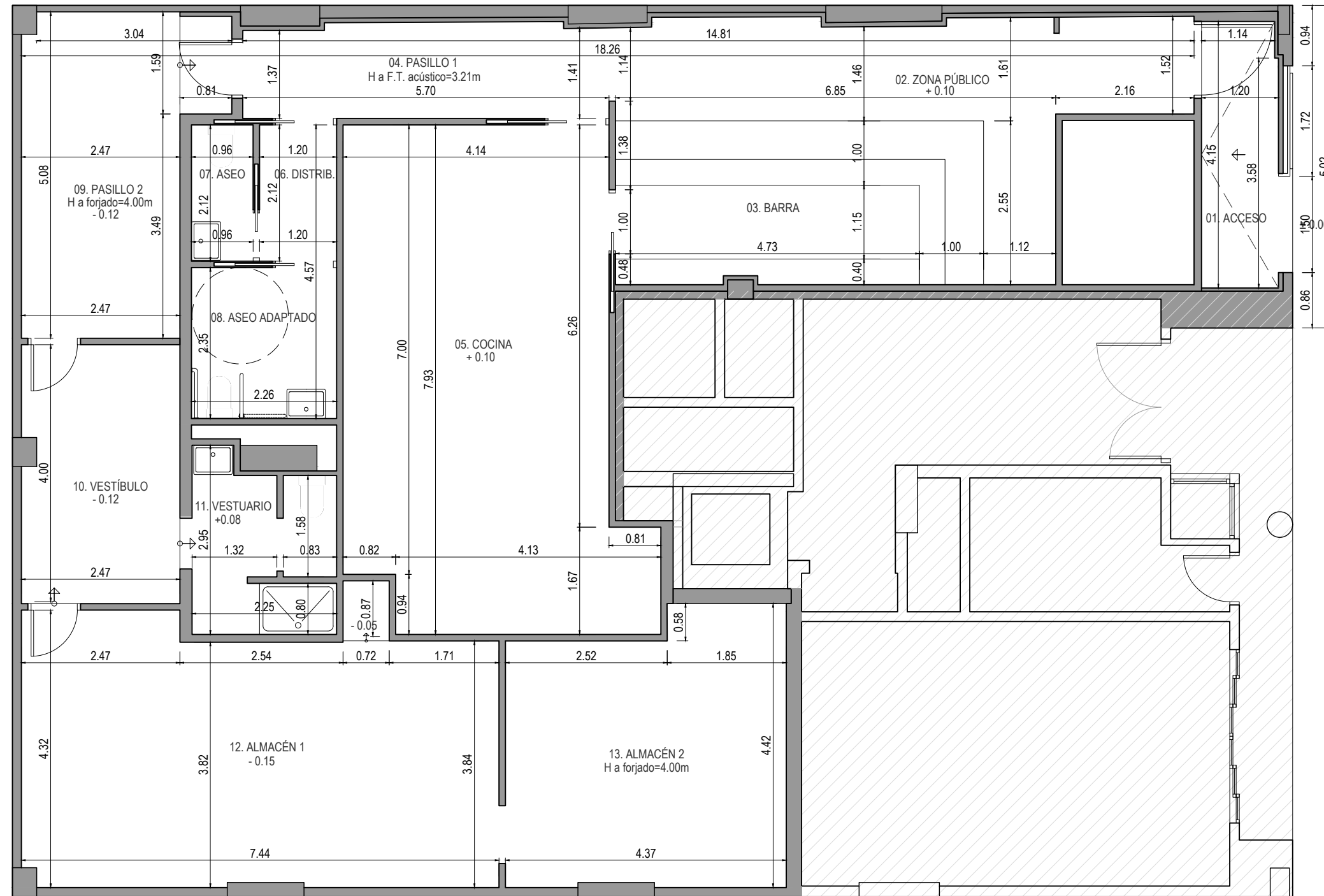

OPCIÓN A	ESTANCIA	SUPERFICIES (M²)	
		ÚTILES	CONST.
01	ACCESO	4.94	
02	ZONA PÚBLICO	16.79	
03	BARRA	14.54	
04	PASILLO 1	8.31	
05	COCINA	33.39	
06	DISTRIBUIDOR	2.54	
PLANTA BAJA	07	ASEO	2.04
	08	ASEO ADAPTADO	5.66
	09	PASILLO 2	13.68
	10	VESTÍBULO	9.84
	11	VESTUARIO	5.66
	12	ALMACÉN 1	30.19
	13	ALMACÉN 2	17.78
TOTAL		165.36	193.72

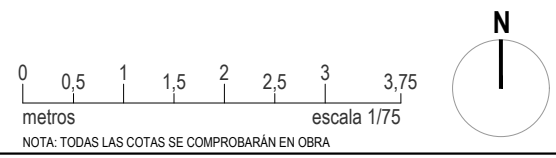

**PROYECTO DE EJECUCIÓN**  
REFORMA DE LOCAL PARA GASTROBAR.

ingeniero industrial: 1387 del COIAR  
ÓSCAR CANALEJO PEÑA

MARÍA TERESA GIL DE GÁRATE Nº24 - BAJO  
LOGROÑO (La Rioja)

Promotor: AGRÍCOLA ANGULO GARCÍA S.L.

A0.03 R0  
Septiembre 2023

ESTADO ACTUAL.  
COTAS, USOS Y SUPERFICIES.  
Escala 1:75

393 2335-01 **arquitelia**

Este documento es copia del original propiedad de QBO ARQUITELIA S.L. Su uso total o parcial, así como cualquier reproducción o cesión a terceros, requerirá la autorización expresa de QBO ARQUITELIA S.L. quedando prohibida cualquier modificación unilateral del mismo.

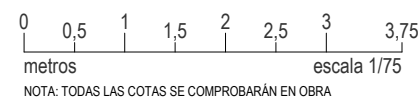
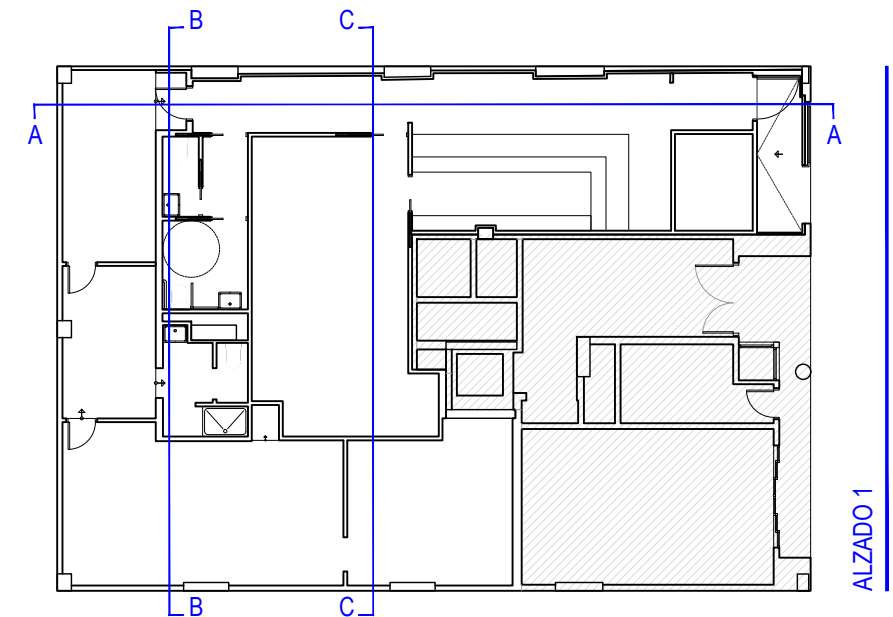
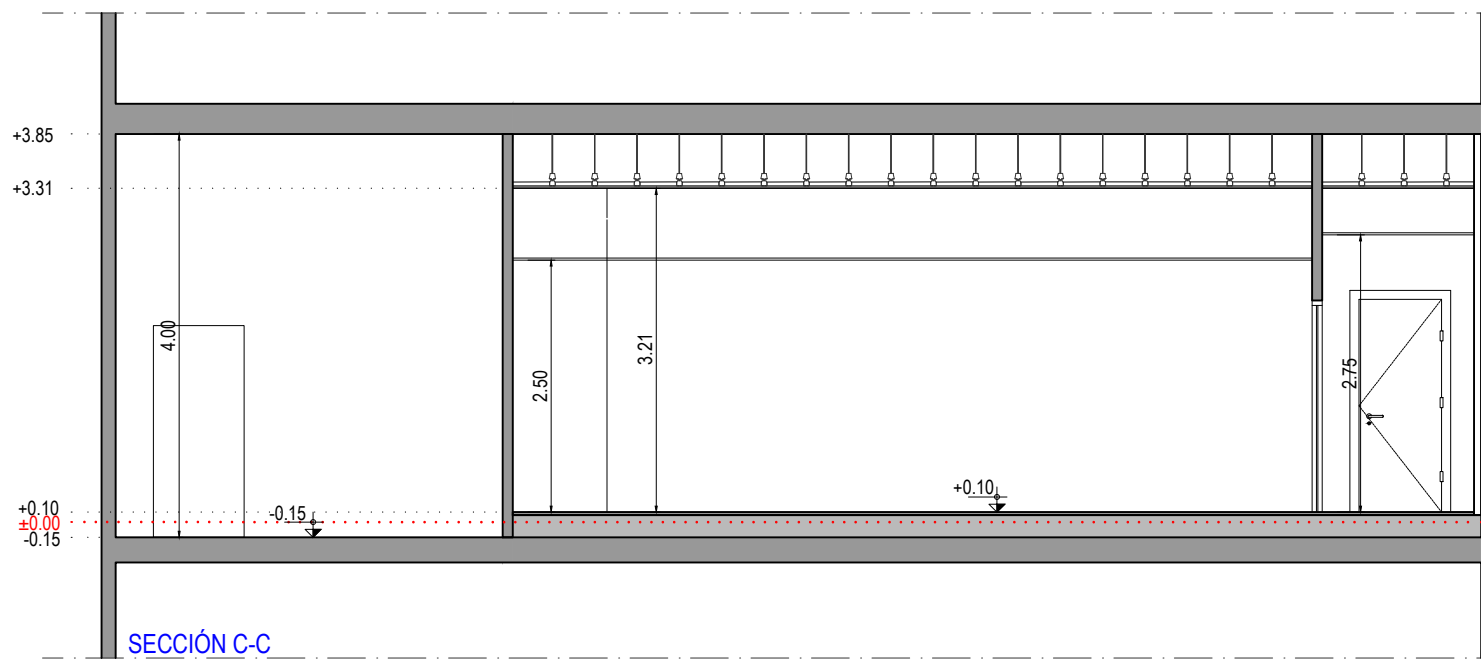
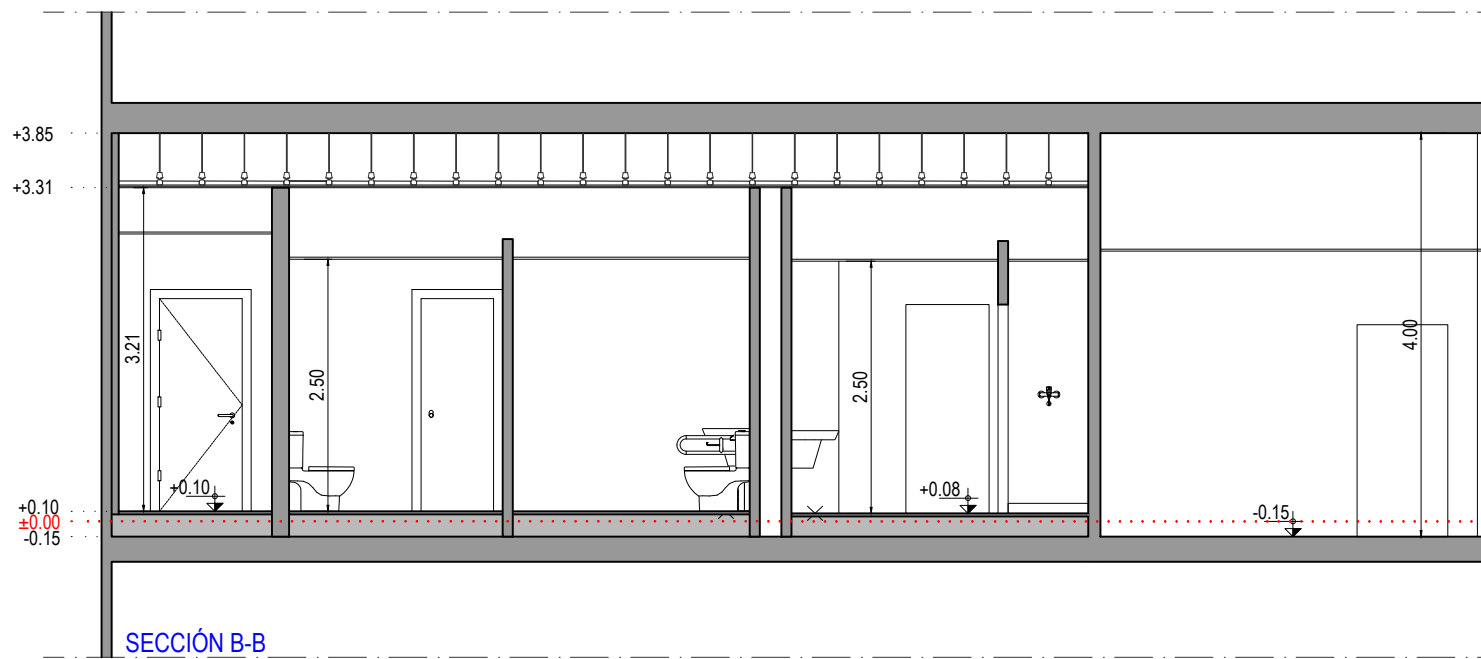
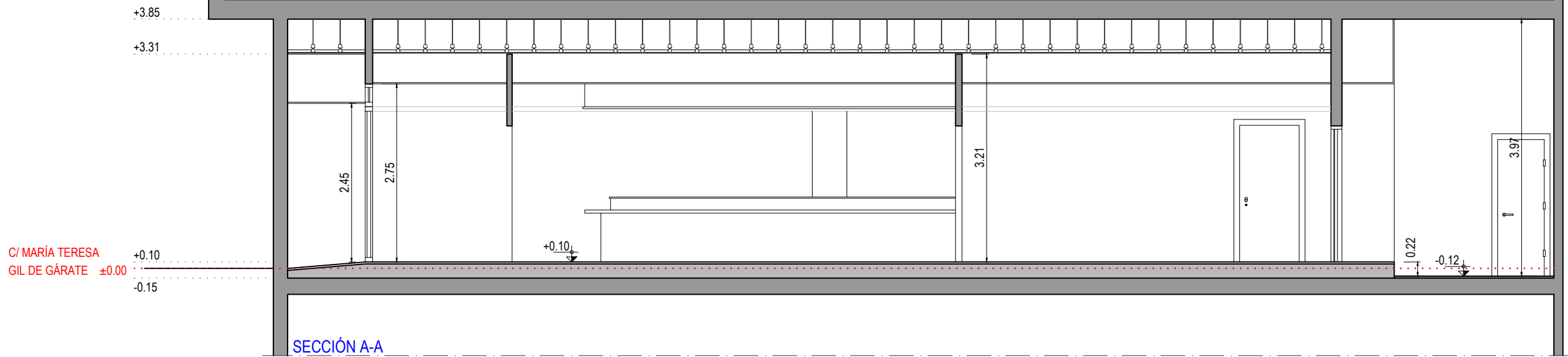

PROYECTO DE EJECUCIÓN  
REFORMA DE LOCAL PARA GASTROBAR.

ingeniero industrial: 1387 del COIAR  
ÓSCAR CANALEJO PEÑA

A0.04 R0

Septiembre 2023

MARÍA TERESA GIL DE GÁRATE Nº24 - BAJO  
LOGROÑO (La Rioja)

ESTADO ACTUAL.  
ALZADO Y SECCIONES.

Escala 1:100 ; 1:75

Promotor: AGRÍCOLA ANGULO GARCÍA S.L.

393 2335-01

arquitelia

Este documento es copia del original propiedad de QBO ARQUITELIA S.L. Su uso total o parcial, así como cualquier reproducción o cesión a terceros, requerirá la autorización expresa de QBO ARQUITELIA S.L. quedando prohibida cualquier modificación unilateral del mismo.

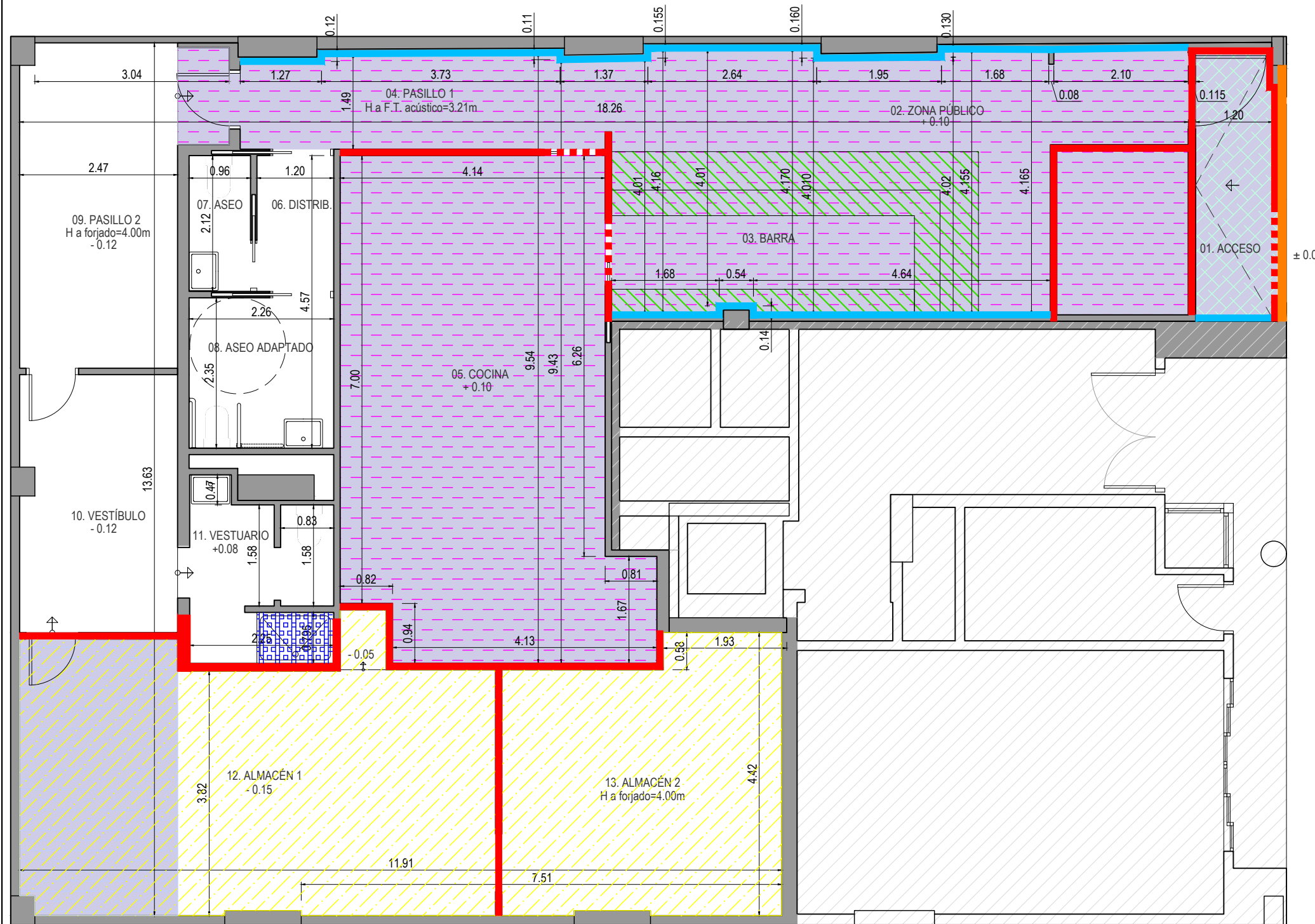

LEYENDA ACTUACIONES PREVIAS	
SÍMBOLO	DESCRIPCIÓN
	DESMONTAJE DE SUELO EXISTENTE / TARIMA MADERA
	DESMONTAJE DE BARRA
	DESMONTAJE DE FALSO TECHO
	RETIRADA DE SUELO VINILICO EXISTENTE
	PICADO DE RAMPA DE ACCESO $\geq 50$
	AISLAMIENTO ACÚSTICO. LR e=40mm DESNSIDAD 150Kg/m <sup>2</sup> + IMPACTODAM e=10mm + RECRECIDO MORTERO e=4-6cm.
	DESMONTAJE DE DUCHA
	DEMOLICIÓN DE FACHADA Y DESMONTAJE CARPINTERÍA EXISTENTE
	DEMOLICIÓN Y DESMONTAJE TABIQUERÍA EXISTENTE
	DESMONTAJE PANELADO DE MADERA

NOTA 1: SE DESMONTARÁN LAS INSTALACIONES DE FALSO TECHO QUE QUEDEN OBSOLETAS

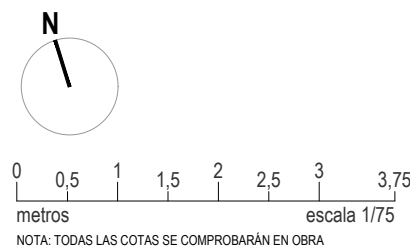

**PROYECTO DE EJECUCIÓN**  
REFORMA DE LOCAL PARA GASTROBAR.

ingeniero industrial: 1387 del COIAR  
ÓSCAR CANALEJO PEÑA

**A0.05 R0**

Septiembre 2023

ACTUACIONES PREVIAS.

MARÍA TERESA GIL DE GÁRATE Nº24 - BAJO  
LOGROÑO (La Rioja)

Escala 1:75

Promotor: AGRÍCOLA ANGULO GARCÍA S.L.

393 2335-01

**arquitelia**

Este documento es copia del original propiedad de OBO ARQUITELIA S.L. Su uso total o parcial, así como cualquier reproducción o cesión a terceros, requerirá la autorización expresa de OBO ARQUITELIA S.L. quedando prohibida cualquier modificación unilateral del mismo.

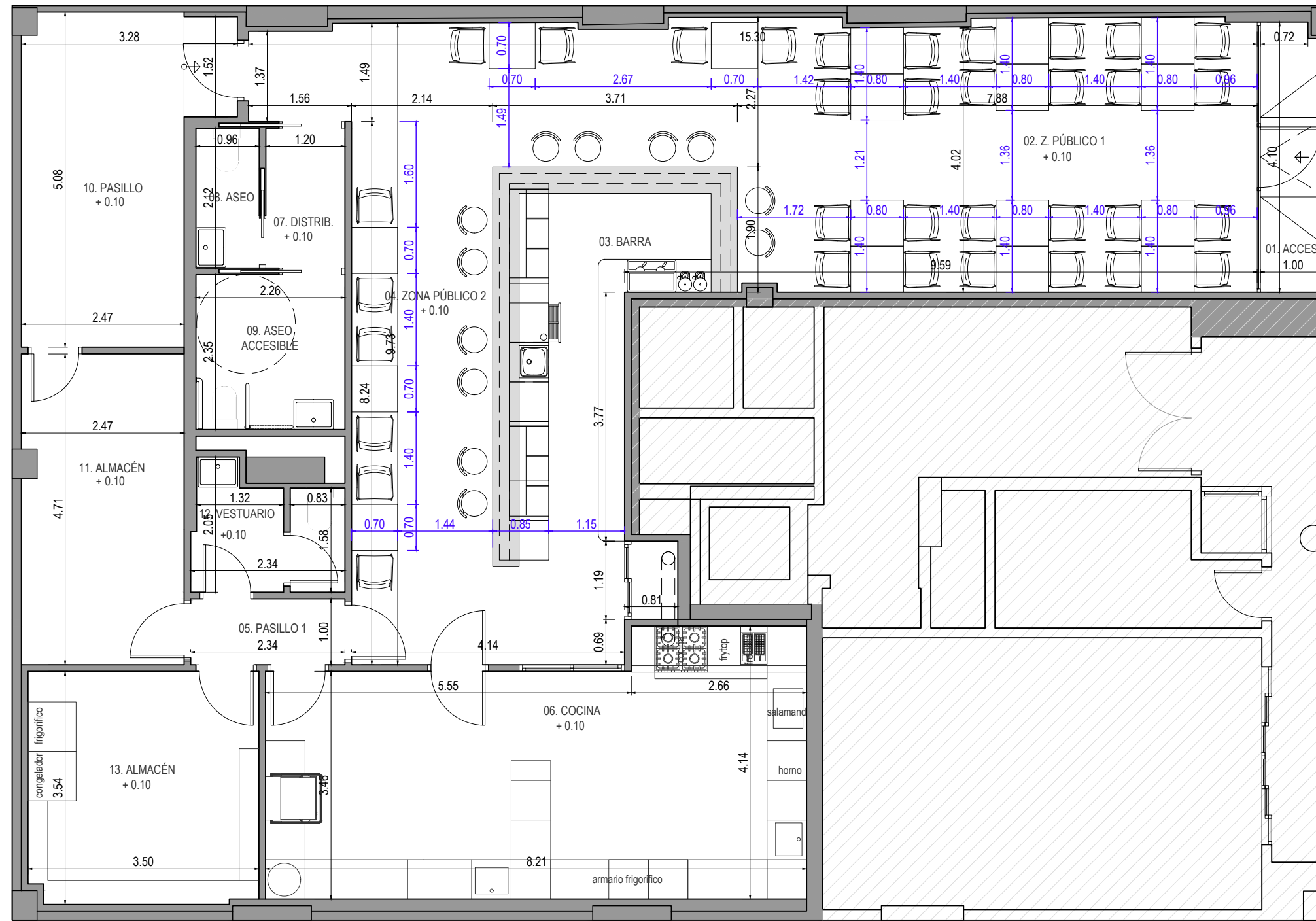

OPCIÓN A	ESTANCIA	SUPERFICIES (M <sup>2</sup> )	
		ÚTILES	CONST.
01	ACCESO	3.91	
02	ZONA PÚBLICO 1	32.66	
03	BARRA	15.36	
04	ZONA PÚBLICO 2	35.03	
05	PASILLO 1	2.34	
06	COCINA	30.18	
07	DISTRIBUIDOR	2.54	
08	ASEO	2.04	
09	ASEO ACCESIBLE	5.31	
10	PASILLO 2	13.68	
11	ALMACÉN	11.53	
12	VESTUARIO	3.82	
13	ALMACÉN	12.27	
<b>TOTAL</b>		<b>170.69</b>	<b>190.00</b> <small>(SEGUN DIRECCIÓN GENERAL DE CATASTRO)</small>



**PROYECTO DE EJECUCIÓN**  
REFORMA DE LOCAL PARA GASTROBAR.

MARÍA TERESA GIL DE GÁRATE Nº24 - BAJO  
LOGROÑO (La Rioja)

Promotor: AGRÍCOLA ANGULO GARCÍA S.L.

ingeniero industrial: 1387 del COIAR  
ÓSCAR CANALEJO PEÑA

**A1.01 R0**  
Septiembre 2023

COTAS, USOS Y SUPERFICIES.

Escala 1:75

393 2335-01



Este documento es copia del original propiedad de QBO ARQUITELIA S.L. Su uso total o parcial, así como cualquier reproducción o cesión a terceros, requerirá la autorización expresa de QBO ARQUITELIA S.L. quedando prohibida cualquier modificación unilateral del mismo.

C/ MARÍA TERESA  
GIL DE GÁRATE ±0.00

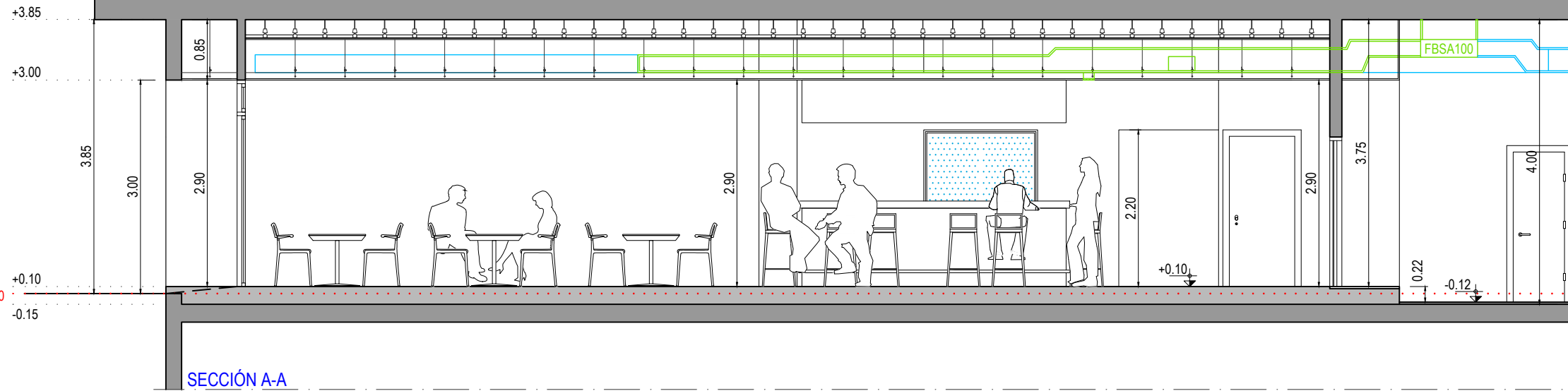

SECCIÓN A-A

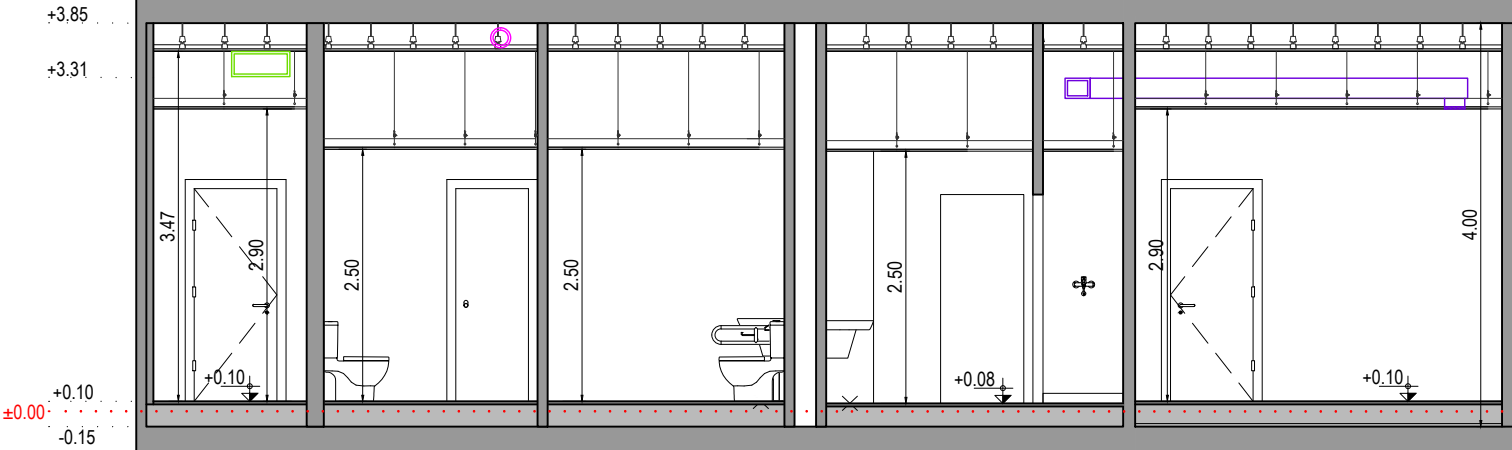

SECCIÓN B-B

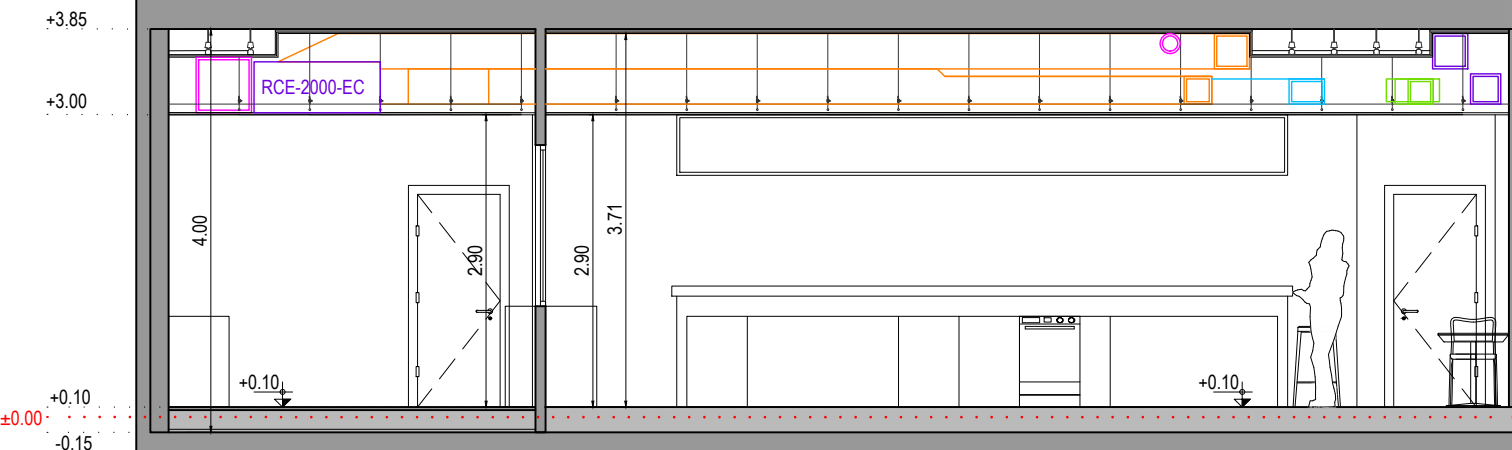

SECCIÓN C-C

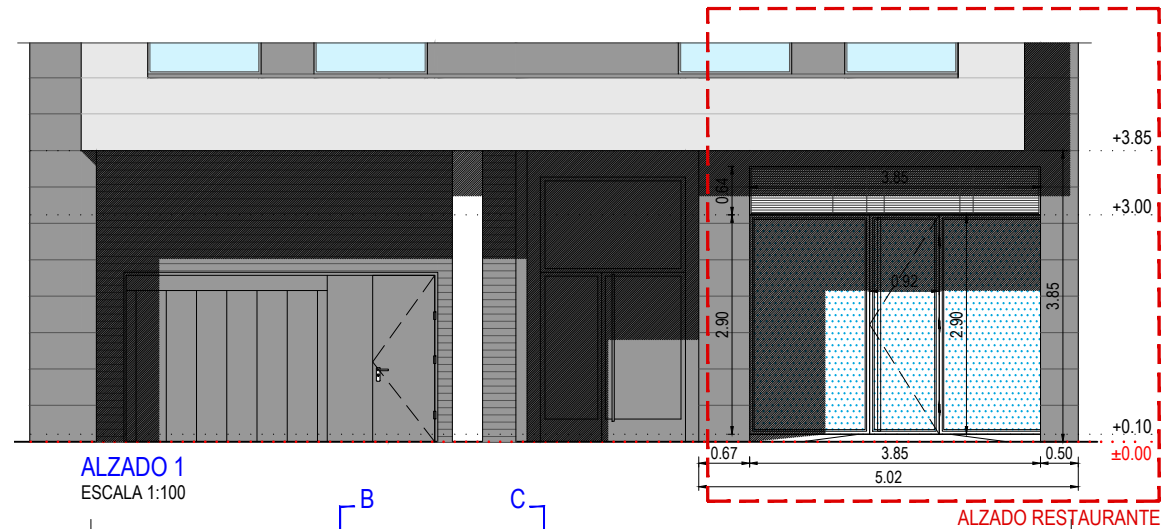

ALZADO 1  
ESCALA 1:100

ALZADO RESTAURANTE

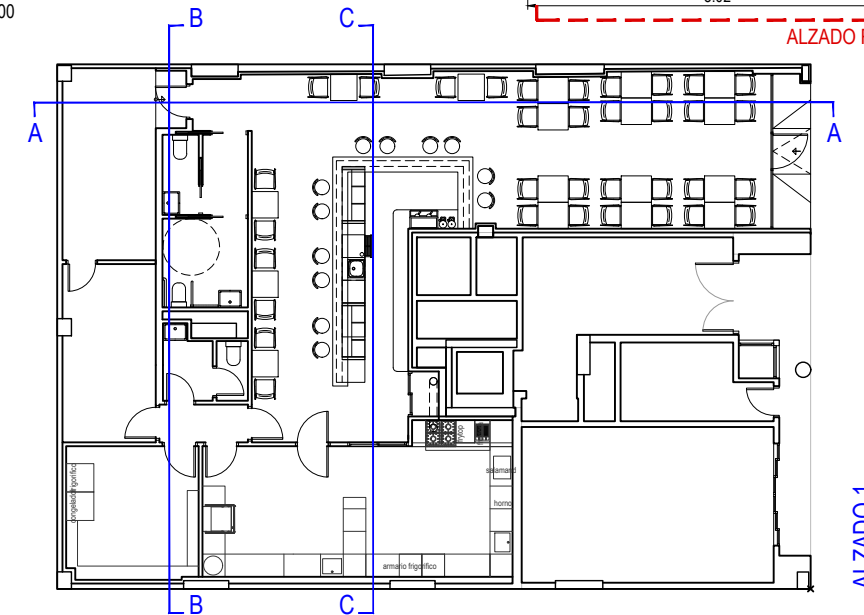

ALZADO 1

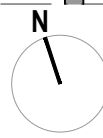
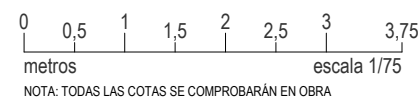

**PROYECTO DE EJECUCIÓN**  
REFORMA DE LOCAL PARA GASTROBAR.

ingeniero industrial: 1387 del COIAR  
ÓSCAR CANALEJO PEÑA

**A2.01 R0**

Septiembre 2023

ALZADO Y SECCIONES.

Escala 1:75

MARÍA TERESA GIL DE GÁRATE Nº24 - BAJO  
LOGROÑO (La Rioja)

Promotor: AGRÍCOLA ANGULO GARCÍA S.L.

393 2335-01



**arquitelia**

Este documento es copia del original propiedad de OBO ARQUITELIA S.L. Su uso total o parcial, así como cualquier reproducción o cesión a terceros, requerirá la autorización expresa de OBO ARQUITELIA S.L. quedando prohibida cualquier modificación unilateral del mismo.

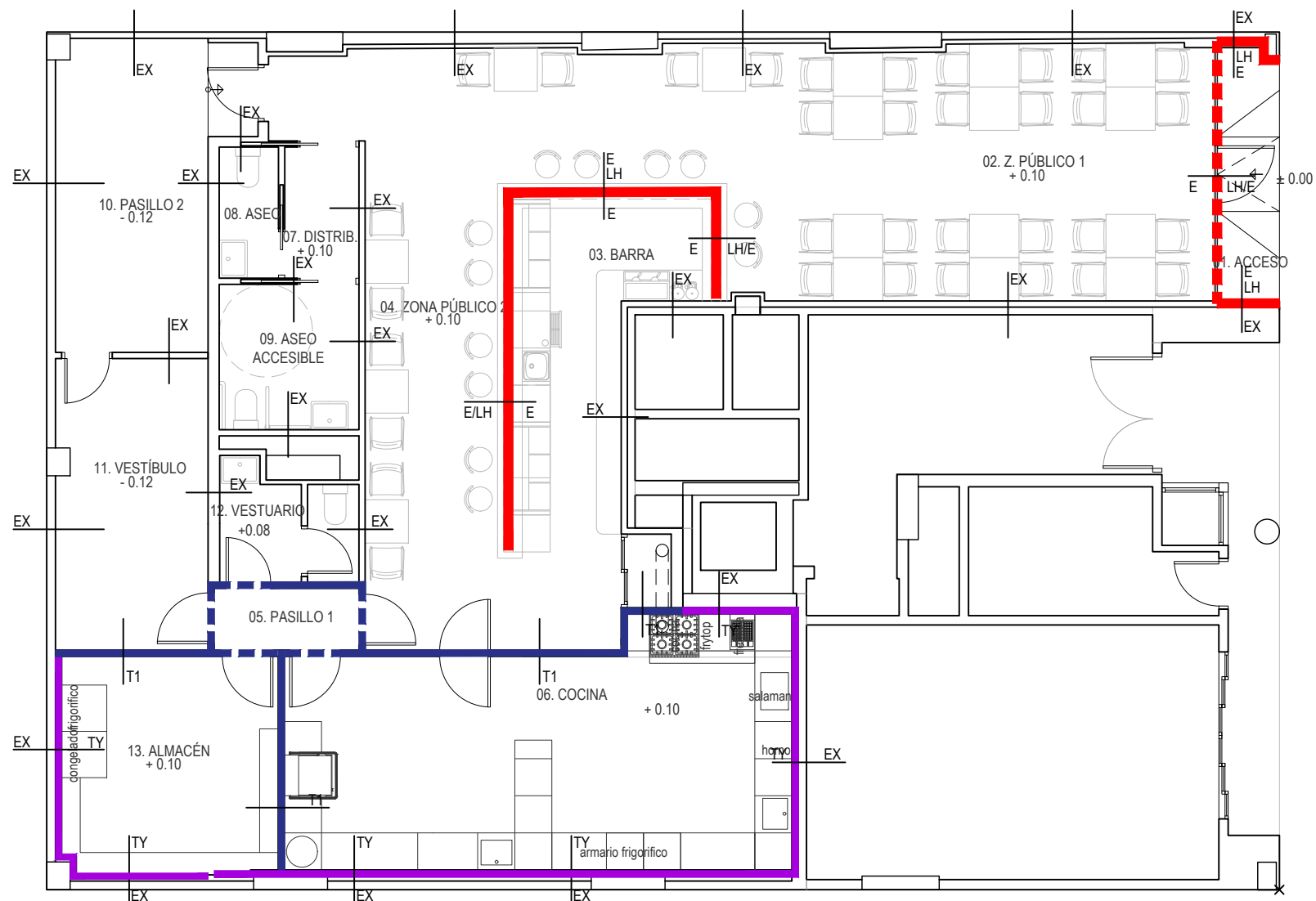

**CIERRES**

LEYENDA CIERRES				
CODIGO	COLOR	COMPOSICIÓN	ESPESOR	OBSERVACIONES
EX		CIERRE EXISTENTE	VARIABLE	
E		ENFOSCADO	15mm	
TY		TRASDOSADO DE YESO LAMINADO :1 PLACA DE YESO LAMINADO e=15mm+ PERFIL M70 + LANA DE ROCA e=60mm	75mm	* EN GENERAL SE COLOCARÁ PERFIL M70 EXCEPTO CRITERIO D.F.
T1		TABIQUE DE YESO LAMINADO: 1 PLACA DE YL e=15mm + PERFIL M70 + LANA DE ROCA e=60mm + 1 PLACA DE YL e=15mm	100mm	
LH		LADRILLO TABICÓN	90mm	

NOTA 1 : EN CUARTOS HÚMEDOS SE SUSTITUIRÁN LAS DOS PLACAS DE CARTÓN-YESO (13 + 13mm) POR UNA PLACA CARTÓN - YESO (15mm) RESISTENTE AL AGUA.

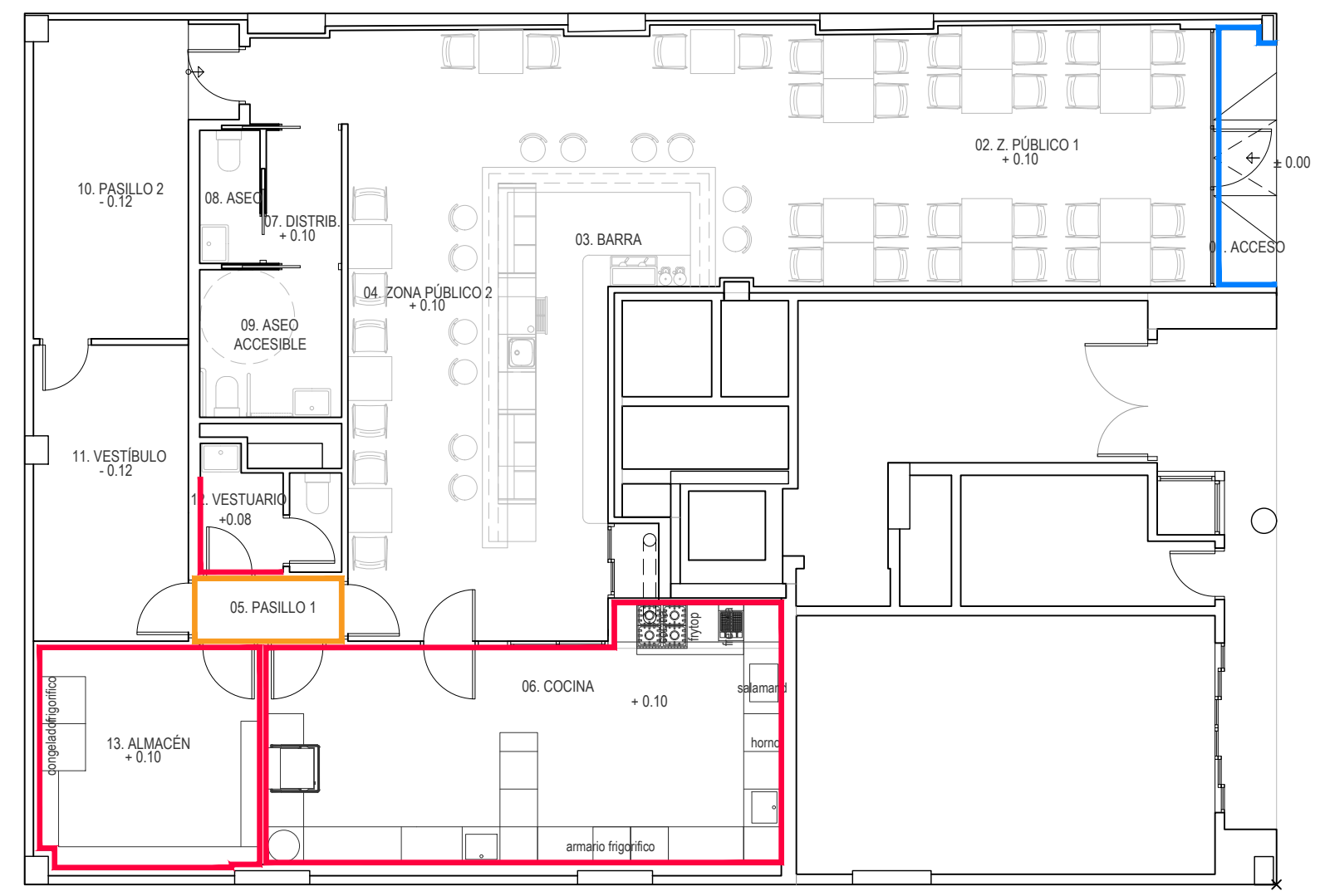

**ACABADOS DE PAREDES**

LEYENDA ACABADOS DE PAREDES	
	ALICATADO BLANCO 30x60cm.
	PINTURA PLÁSTICA LISA MATE COLOR A DEFINIR
	ALICATADO DE GRES PORCELÁNICO 60X60



**PROYECTO DE EJECUCIÓN**  
REFORMA DE LOCAL PARA GASTROBAR.

MARÍA TERESA GIL DE GÁRATE Nº24 - BAJO LOGROÑO (La Rioja)

Promotor: AGRÍCOLA ANGULO GARCÍA S.L.

ingeniero industrial: 1387 del COIAR  
ÓSCAR CANALEJO PEÑA

**A4.01 R0**  
Septiembre 2023

CIERRES Y ACABADOS DE PAREDES.

Escala 1:100

arquitelia

Este documento es copia del original propiedad de CBO ARQUITELIA S.L. Su uso total o parcial, así como cualquier reproducción o cesión a terceros, requerirá la autorización expresa de CBO ARQUITELIA S.L. quedando prohibida cualquier modificación unilateral del mismo.

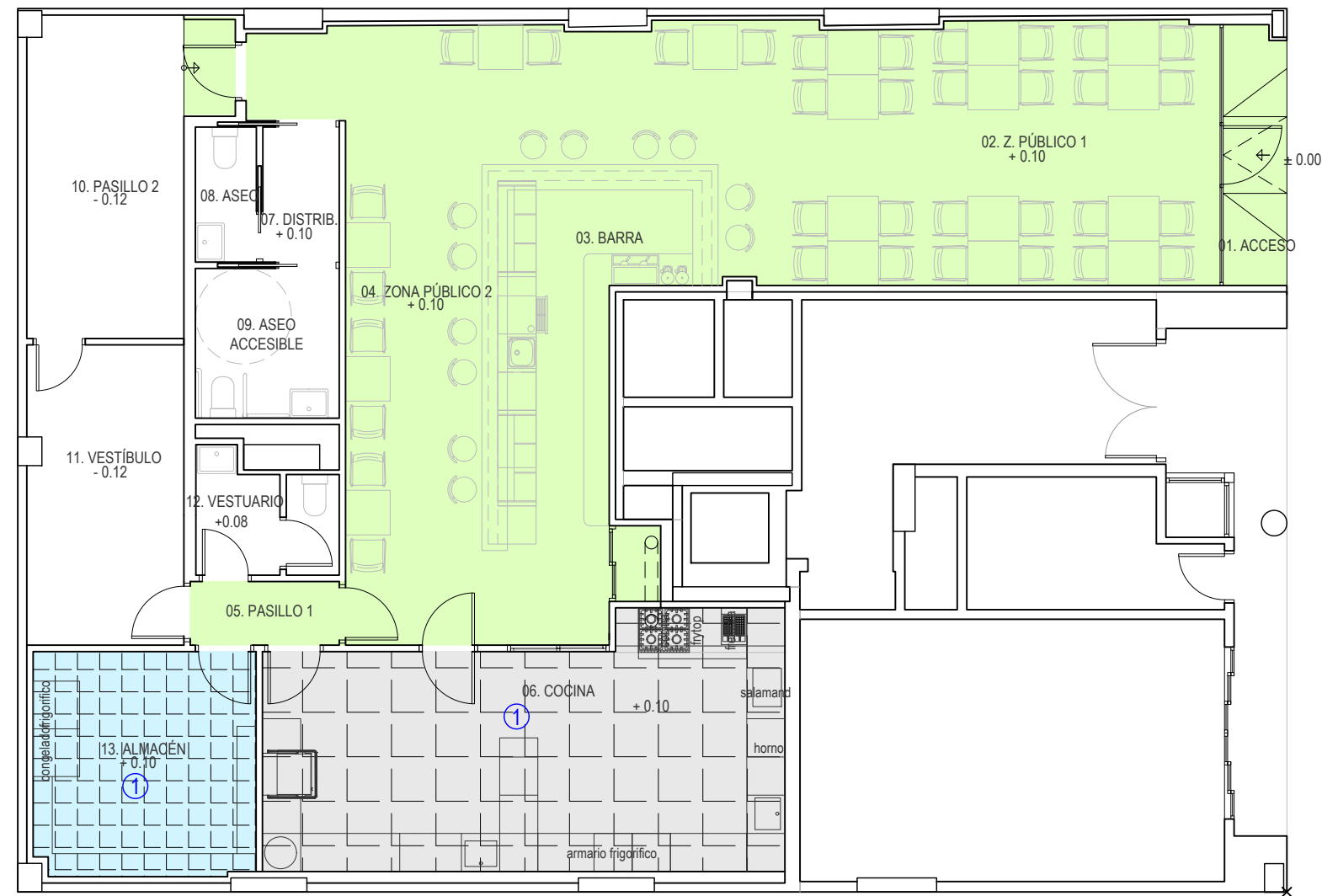

ACABADOS DE SUELOS

LEYENDA ACABADOS SUELOS	
	AISLAMIENTO ACÚSTICO LR=3cm. + IMPACTODAN 1cm. + RECRECIDO DE ARLITA 19cm + GRES PORCELÁNICO ANTIDESLIZANTE 2cm. CLASE 2. 60x60
	GRES PORCELÁNICO ANTIDESLIZANTE CLASE 1. 40x40
	MORTERO DE REGULACIÓN + MICROCEMENTO ANTIDESLIZANTE CLASE 1. NATTURE DE TOPCIMENT.

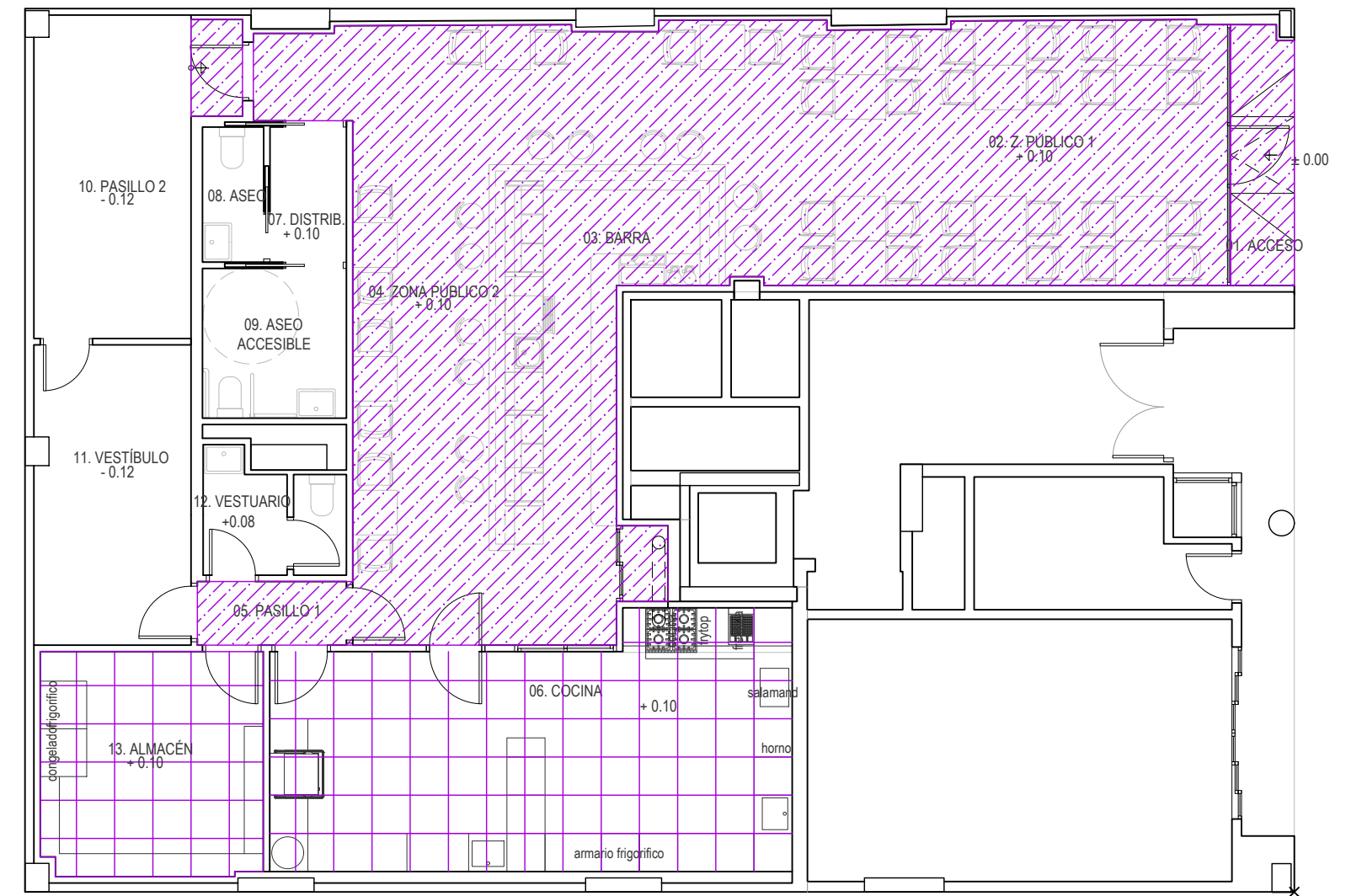
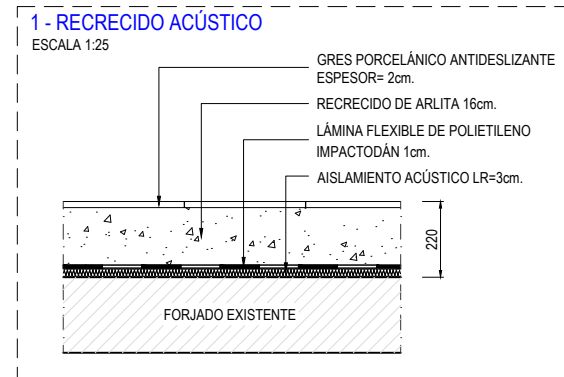

ACABADOS DE TECHOS

LEYENDA ACABADOS TECHOS	
	FALSO TECHO DESMONTABLE VINÍLICO 60x60 cm + TECHO ACÚSTICO, LR e=60mm + (15+15) PYL
	FALSO TECHO CONTINUO PLACA DE YESO LAMINADO e=15 mm + PINTURA PLÁSTICA BLANCO

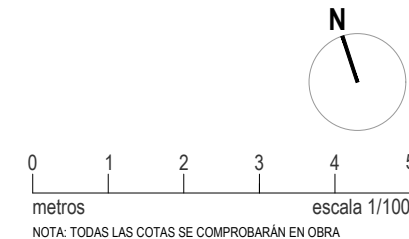

**PROYECTO DE EJECUCIÓN**  
REFORMA DE LOCAL PARA GASTROBAR.

MARÍA TERESA GIL DE GÁRATE Nº24 - BAJO  
LOGROÑO (La Rioja)

Promotor: AGRÍCOLA ANGULO GARCÍA S.L.

ingeniero industrial: 1387 del COIAR  
ÓSCAR CANALEJO PEÑA

**A4.02 R0**  
Septiembre 2023

ACABADOS DE SUELOS Y TECHOS.

Escala 1:100



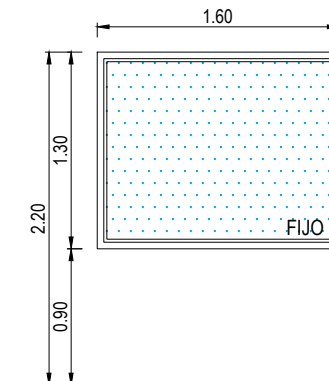
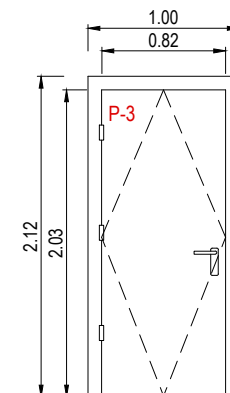
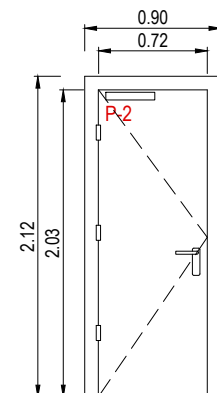
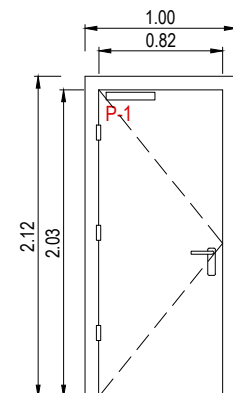
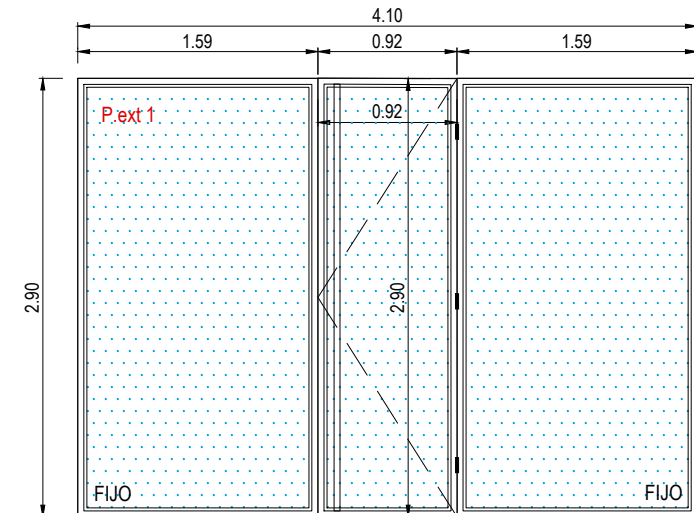
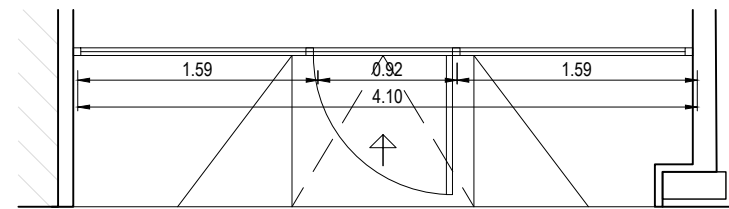

**P.ext 1** PUERTA ACCESO 1 ud

DIM. 4,10 x 2,90 m

APERT. UNA HOJA ABATIBLE + 2 FIJOS

MAT. CARPINTERÍA DE ALUMINIO CON RPT LACADO EN RAL 8019 TEXTURIZADO. VIDRIO CLIMALIT (4+4 / 16 / 5+5) CON CÁMARA DE ARGÓN

DET. CERRADURA ELÉCTRICA TIRADOR CIRCULAR Ø40 mm L= 280mm

**P-1** PUERTA ACCESO COCINA, ALMACÉN Y PASILLO 4 uds

DIM. 0,82 x 2,03 m

APERT. UNA HOJA ABATIBLE

MAT. TABLERO DE DM HIDRÓFUGO DE 5 MM EN AMBAS CARAS Y NÚCLEO DE RELLENO DE AGLOMERADO DE 25 MM, LACADA EN COLOR A DEFINIR POR LA D.F. JAMBAS DE DM PARA LACAR EN COLOR SIMILAR A LA HOJA

DET. MANILLA Y HERRAJES DE ACERO INOXIDABLE. MUELLE CIERRA-PUERTAS

**P-2** PUERTA ACCESO ALMACÉN 1 ud

DIM. 0,72 x 2,03 m

APERT. UNA HOJA ABATIBLE

MAT. TABLERO DE DM HIDRÓFUGO DE 5 MM EN AMBAS CARAS Y NÚCLEO DE RELLENO DE AGLOMERADO DE 25 MM, LACADA EN COLOR A DEFINIR POR LA D.F. JAMBAS DE DM PARA LACAR EN COLOR SIMILAR A LA HOJA

DET. MANILLA Y HERRAJES DE ACERO INOXIDABLE. MUELLE CIERRA-PUERTAS

**P-3** PUERTA ACCESO ALMACÉN 1 ud

DIM. 0,82 x 2,03 m

APERT. UNA HOJA DE VAIVÉN

MAT. TABLERO DE DM HIDRÓFUGO DE 5 MM EN AMBAS CARAS Y NÚCLEO DE RELLENO DE AGLOMERADO DE 25 MM, LACADA EN COLOR A DEFINIR POR LA D.F. JAMBAS DE DM PARA LACAR EN COLOR SIMILAR A LA HOJA

DET. TIRADOR Y HERRAJES DE ACERO INOXIDABLE.

**V-1** VENTANA COCINA 1 ud

DIM. 1,60 x 1,02 m

APERT. FIJO

MAT. CARPINTERÍA DE ALUMINIO LACADO EN COLOR RAL A DEFINIR POR LA D.F. CON ACRISTALAMIENTO INCOLORO A BASE DE VIDRIO LAMINAR 4+4 DE SEGURIDAD.

DET.

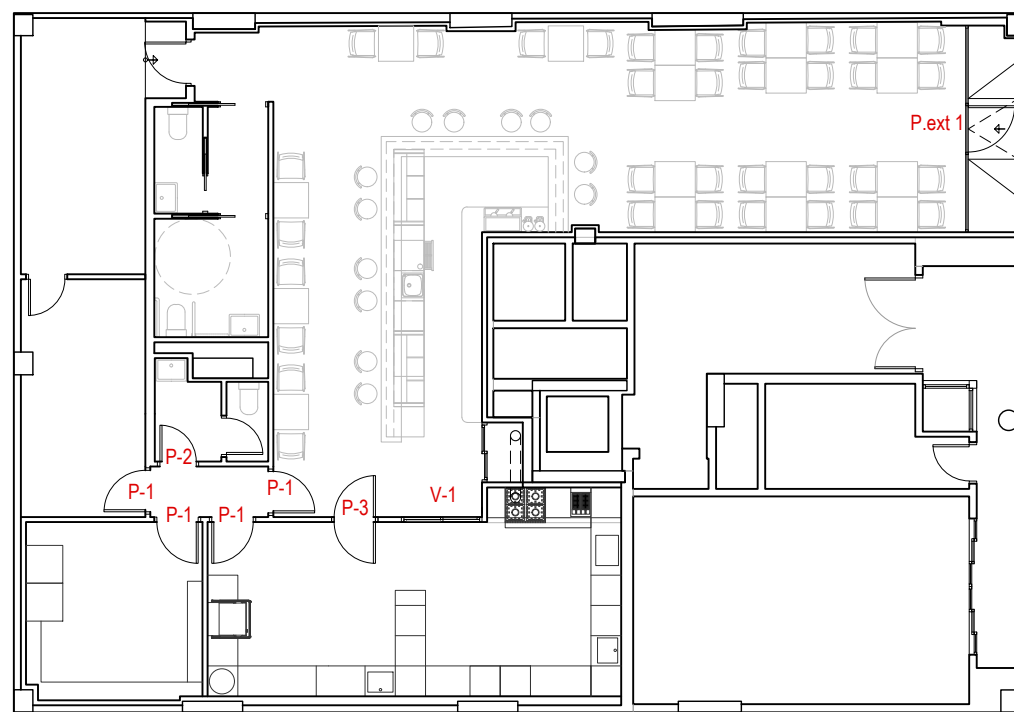

NOTA: SE COMPROBARÁ EL CORRECTO FUNCIONAMIENTO DE TODAS LAS CARPINTERÍAS EXISTENTES A MANTENER Y SE REPARARÁN TODAS AQUELLAS QUE LO PRECISEN. SE REPONDRÁN JAMBAS, BOTANAS O ACCESORIOS A LAS CARPINTERÍAS QUE CAREZCAN DE ELLOS.

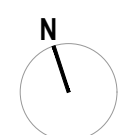

0 1 2 3 4 5  
metros escala 1/100  
NOTA: TODAS LAS COTAS SE COMPROBARÁN EN OBRA

**PROYECTO DE EJECUCIÓN**  
REFORMA DE LOCAL PARA GASTROBAR.

ingeniero industrial: 1387 del COIAR  
ÓSCAR CANALEJO PEÑA

**A4.03 R0**

Septiembre 2023

MARÍA TERESA GIL DE GÁRATE Nº24 - BAJO  
LOGROÑO (La Rioja)



MEMORIA DE CARPINTERÍA.

Escala 1:100

Promotor: AGRÍCOLA ANGULO GARCÍA S.L.

393 2335-01

**arquitelia**

Este documento es copia del original propiedad de QBO ARQUITELIA S.L. Su uso total o parcial, así como cualquier reproducción o cesión a terceros, requerirá la autorización expresa de QBO ARQUITELIA S.L. quedando prohibida cualquier modificación unilateral del mismo.

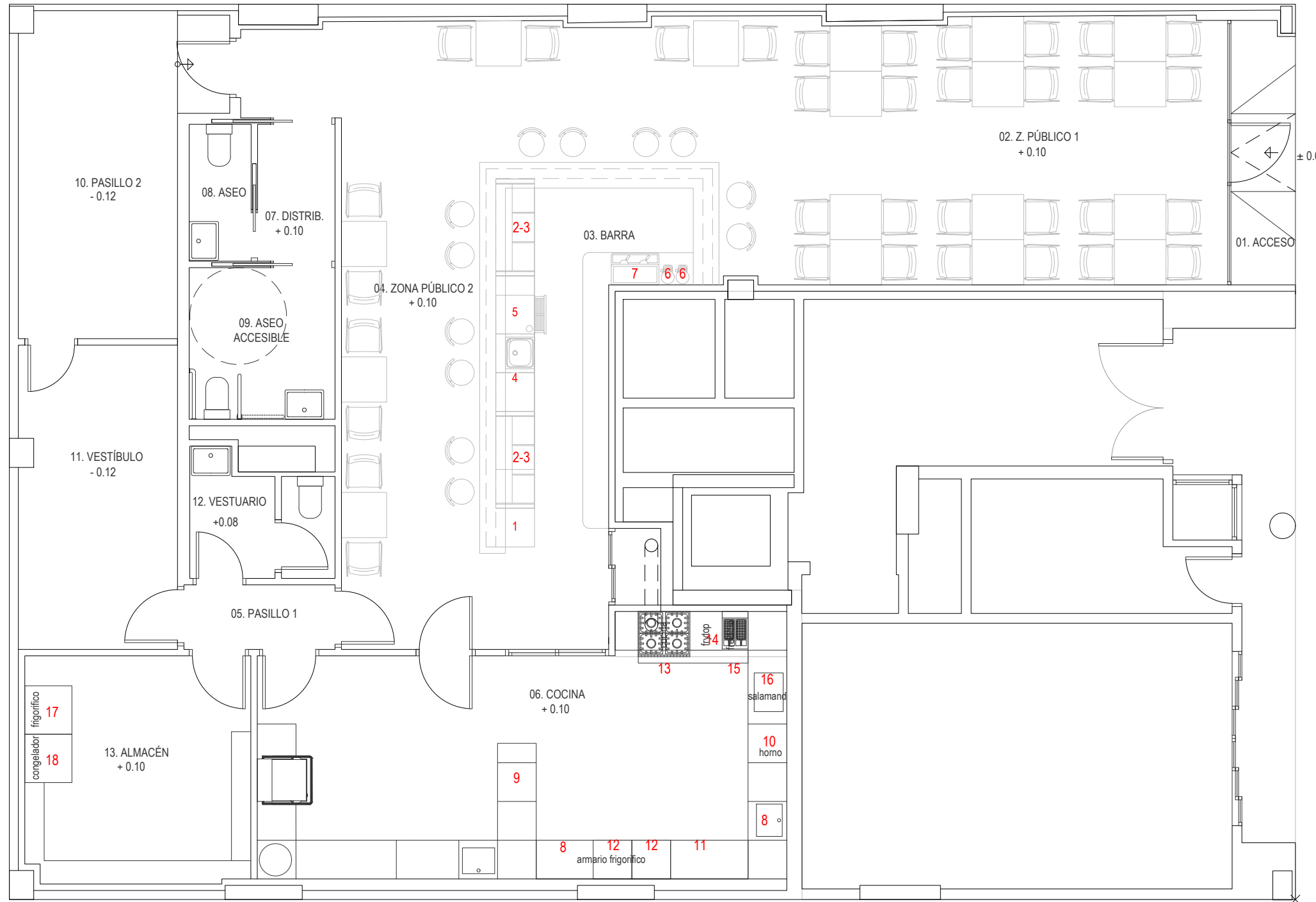

EQUIPAMIENTO		
BARRA		
1	FABRICADOR HIELO, FIM-40K	1
2	BOTELLERO EBFP-150 I	1
3	PETO BOTELLERO	1
4	INTERIOR BARRA (FREGADERO)	1
5	LAVAVASOS CO-400	
6	MOLINILLO DE CAFÉ	2
7	CAFETERA	2
COCINA		
8	MESA ENTRADA FREGADERO	2
9	LAVAVAJILLAS CO-142 HRS	1
10	HORNO, ACG-101	1
11	FRIGORÍFICO, EAFP-1402	1
12	FRIGORÍFICO, EAFP-701	2
13	COCINA DE GAS	1
14	FRYTOP	1
15	FREIDORAS	2
16	SALAMANDRA	1
ALMACÉN		
17	FRIGORÍFICO	1
18	CONGELADOR	1

FONTANERÍA Y SANEAMIENTO					
Nº	ITEM	AGUA FRÍA	AGUA CALIENTE	DESAGÜE	UNIDADES
BARRA					
1	FABRICADOR DE HIELO, FIM-40K	Llave 3/4", h: 200 mm	-	Ø40 mm, Suelo	1
2-3	BOTELLERO, EBFP-150 I, PETO BOTELLERO	-	-	2 x Ø40 mm, Suelo	2
4	INTERIOR BARRA	Llave 3/8", h: 450 mm	Llave 3/8", h: 450 mm	Ø40 mm, h: 400 mm	1
5	LAVAVASOS CO-400	Llave 3/4", h: 200 mm	-	Ø50 mm, Suelo	1
6	CAFETERA	Llave 3/8", h: 600 mm	-	Ø40 mm, h: 600 mm	1
7	MOLINOS	-	-	-	2

ELECTRICIDAD						
Nº	ITEM	NECESIDAD	POTENCIA	CONEXIÓN	ALTURA	UNIDADES
BARRA						
1	FABRICADOR DE HIELO, FIM-40K	Enchufe	540 W	Monofásica	200 mm	1
2-3	BOTELLERO, EBFP-150 I, PETO BOTELLERO	2 x Enchufe	2 x 205 W	Monofásica	200 mm	2
4	INTERIOR BARRA	-	-	-	-	1
5	LAVAVASOS CO-400	Enchufe	3.060 W	Monofásica	200 mm	1
6	CAFETERA	2 ml manguera	-	Trifásica	200 mm	1
7	MOLINOS	2 x Enchufe	-	Monofásica	1.200 mm	2

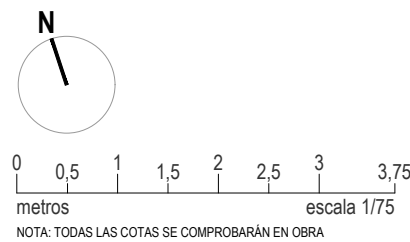

**PROYECTO DE EJECUCIÓN**  
REFORMA DE LOCAL PARA GASTROBAR.

ingeniero industrial: 1387 del COIAR  
ÓSCAR CANALEJO PEÑA

**EQ.01 R0**

Septiembre 2023

EQUIPAMIENTO.

Escala 1:75

MARÍA TERESA GIL DE GÁRATE Nº24 - BAJO  
LOGROÑO (La Rioja)

Promotor: AGRÍCOLA ANGULO GARCÍA S.L.

393 2335-01

**arquitelia**

Este documento es copia del original propiedad de QBO ARQUITELIA S.L. Su uso total o parcial, así como cualquier reproducción o cesión a terceros, requerirá la autorización expresa de QBO ARQUITELIA S.L. quedando prohibida cualquier modificación unilateral del mismo.

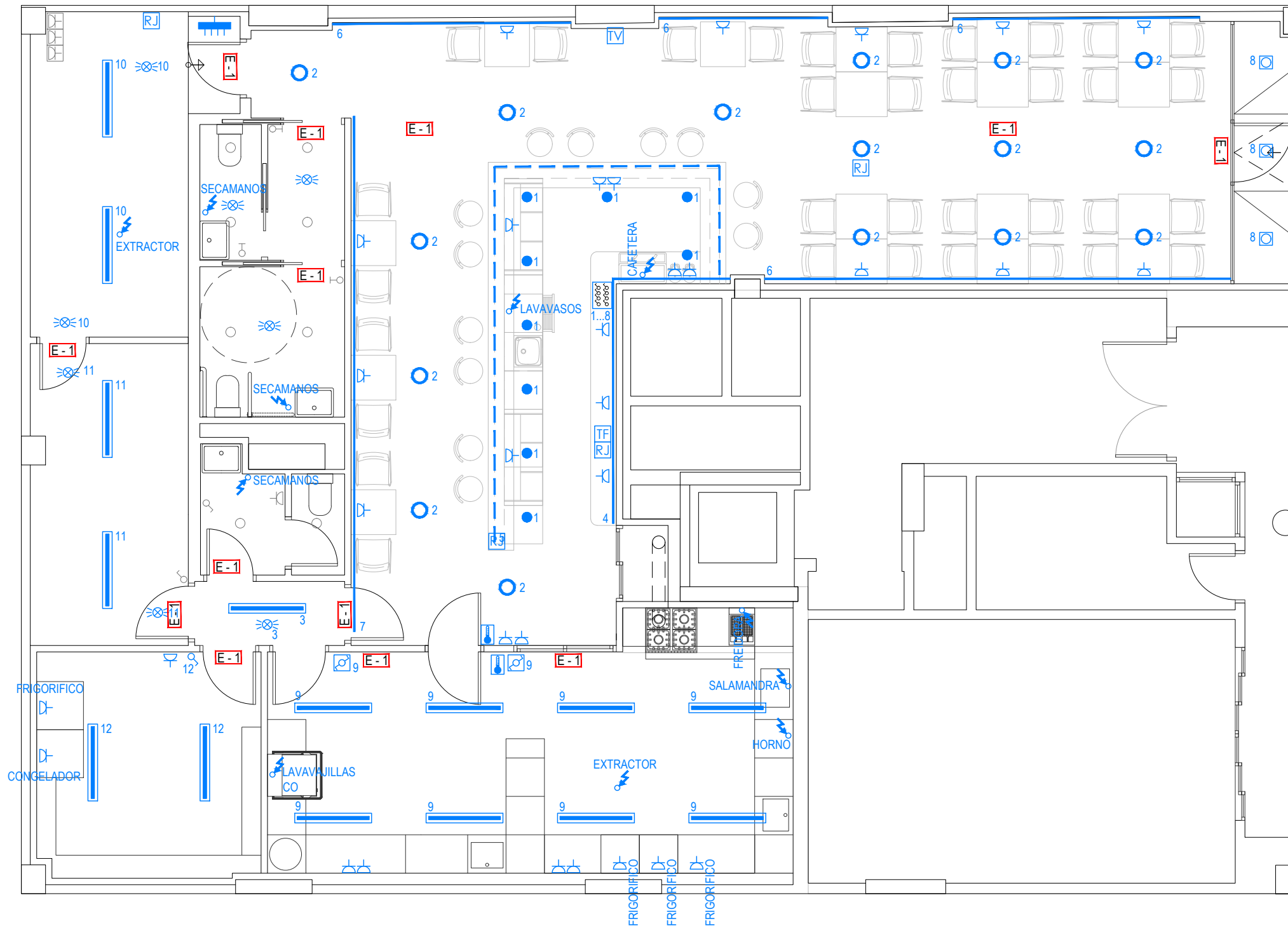

LEYENDA DE ELECTRICIDAD		
SÍMBOLO	DESCRIPCIÓN	
○	PUNTO LUZ EN TECHO DOWNLIGHT	EXISTENTE
⌚	PULSADOR TEMPORIZADOR	EXISTENTE
⚡	INTERRUPTOR	EXISTENTE
⏏	BASE DE ENCHUFE 10/16A	EXISTENTE
⏏	BASE DE ENCHUFE ESTANCA DE SUPERFICIE 10/16A	EXISTENTE
⏏	CUADRO GENERAL DE DISTRIBUCIÓN	
⏏	CUADRO GENERAL DE MANDO Y LUMINARIAS	
○	DOWNLIGHT PHILIPS CORELINE DN130B LED 20S/840 PSED-E II WH 22W.	
—	LUMINARIA LED. ADOSADA, CORELINE WT 120C 40S/840 L1200 36W	
●	DOWNLIGHT PHILIPS LUXSPACE DN561B LED8S/830 PSU-E C WH.	
⊠	DOWNLIGHT PHILIPS LUXSPACE SQUARE DN572B LED20S/830 PSU-E C WH, 16,4 W	
—	TIRA LED EN FALSO TECHO.	
- - -	TIRA LED EN ZÓCALO DE BARRA	
⚡	INTERRUPTOR UNIPOLAR SENCILLO.	SERIE 27 PLAY DE SIMON EN COLOR BLANCO.
⚡	INTERRUPTOR CONMUTADO.	SERIE 27 PLAY DE SIMON EN COLOR BLANCO.
⏏	INTERRUPTOR CONMUTADO ESTANCO DE SUPERFICIE.	SERIE 44 AGUA DE SIMON.
⏏	TOMA DE ENCHUFE TIPO SCHUKO 2P+T 16A.	SERIE 27 PLAY DE SIMON EN COLOR BLANCO.
⚡	ACOMETIDA DIRECTA A EQUIPO	
⏏	PUNTO DE LUZ PARA TERMOSTATO.	DISTANCIA AL SUELO 1,50 m.
TV	TOMA R-TV-SAT PARA CONEXION DE TELEVISION, RADIO, SATELITE.	SERIE 27 PLAY DE SIMON EN COLOR BLANCO.
TF	TOMA TIPO RJ11 PARA TELEFONO, FAX, INTERNET.	SERIE 27 PLAY DE SIMON EN COLOR BLANCO.
RJ	TOMA INFORMATICA TIPO RJ45 CATEGORIA 6 PARA VOZ Y DATOS.	SERIE 27 PLAY DE SIMON EN COLOR BLANCO.

LEYENDA DE ALUMBRADO DE EMERGENCIA	
SÍMBOLO	DESCRIPCIÓN
E-1	BLOQUE AUT. DE EMERGENCIA NO PERM. EMPOTRADO EN PARED/TECHO MODELO HYDRA LD N3

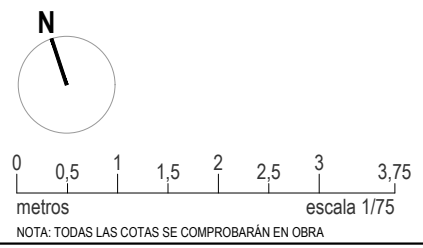

**PROYECTO DE EJECUCIÓN**  
REFORMA DE LOCAL PARA GASTROBAR.

MARÍA TERESA GIL DE GÁRATE Nº24 - BAJO  
LOGROÑO (La Rioja)

Promotor: AGRÍCOLA ANGULO GARCÍA S.L.

ingeniero industrial: 1387 del COIAR  
ÓSCAR CANALEJO PEÑA

**IBT.01 R0**  
Septiembre 2023

INSTALACIÓN DE ELECTRICIDAD.

Escala 1:75

### CUADRO GENERAL DE PROTECCION (C.G.P.)

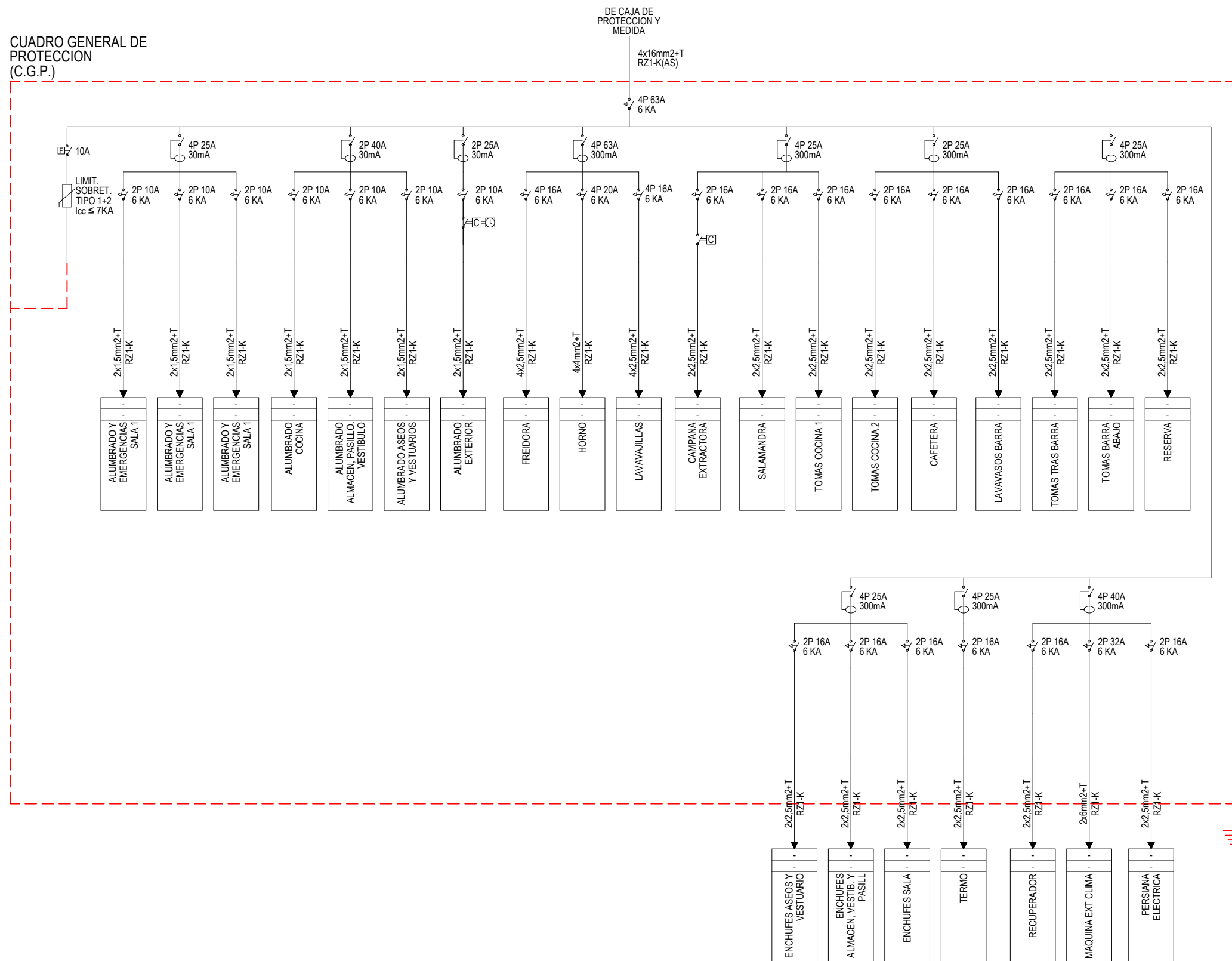

#### LEYENDA DE PROTECCIÓN Y MANDO

SÍMBOLO	DESCRIPCIÓN	SÍMBOLO	DESCRIPCIÓN	SÍMBOLO	DESCRIPCIÓN	SÍMBOLO	DESCRIPCIÓN
	INTERRUPTOR AUTOMATICO MAGNETOTERMICO DE CARRIL.		INTERRUPTOR-SECCIONADOR DE CORTE EN CARGA DE CARRIL.		RELE DIFERENCIAL + TOROIDAL ASOCIADO.		TRANSFORMADOR.
	INTERRUPTOR AUTOMATICO MAGNETOTERMICO EN CAJA MOLDEADA		INTERRUPTOR PORTAFUSIBLES DE CARRIL.		INTERRUPTOR AUTOMATICO MAGNETOTERMICO DE CARRIL CON BLOQUE DIFERENCIAL ASOCIADO.		LIMITADOR DE SOBRETENSIONES.
	INTERRUPTOR AUTOMATICO MAGNETOTERMICO DE BASTIDOR ABIERTO.		INTERRUPTOR DIFERENCIAL AUTOMATICO DE CARRIL.		ANALIZADOR DE REDES.		GUARDAMOTOR.
	CONTACTOR.		PROGRAMADOR HORARIO.		CONTACTO AUXILIAR.		

**PROYECTO DE EJECUCIÓN**  
REFORMA DE LOCAL PARA GASTROBAR.

ingeniero industrial: 1387 del COIAR  
ÓSCAR CANALEJO PEÑA

**IBT.02 R0**

Septiembre 2023

ESQUEMA UNIFILAR.

MARÍA TERESA GIL DE GÁRATE Nº24 - BAJO  
LOGROÑO (La Rioja)

S/E

Promotor: AGRÍCOLA ANGULO GARCÍA S.L.

393 2335-01

**arquitelia**

Este documento es copia del original propiedad de QBO ARQUITELIA S.L. Su uso total o parcial, así como cualquier reproducción o cesión a terceros, requerirá la autorización expresa de QBO ARQUITELIA S.L. quedando prohibida cualquier modificación unilateral del mismo.

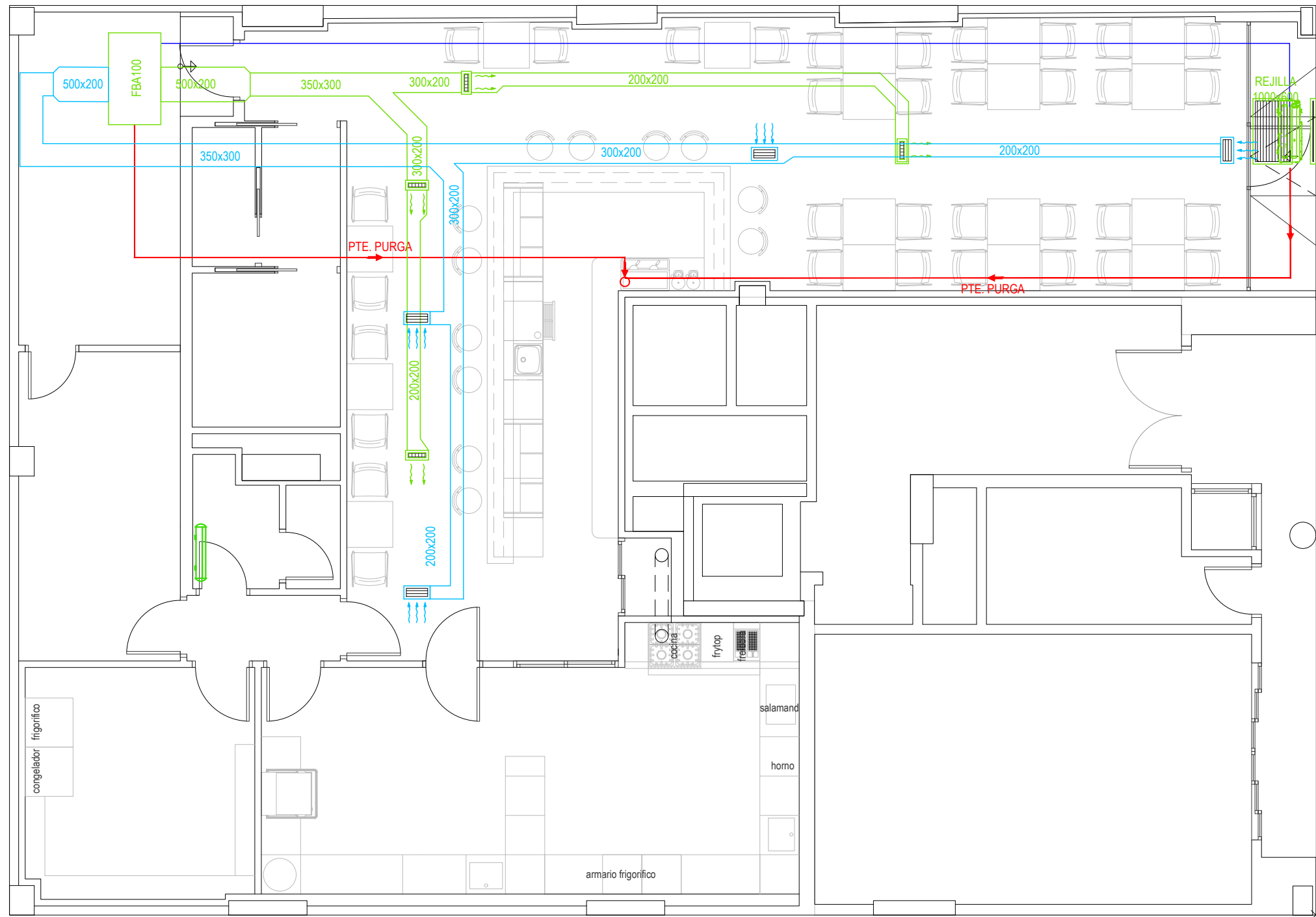

LEYENDA DE CLIMATIZACIÓN		
SÍMBOLO	DESCRIPCIÓN	NOTAS
	CONDUCTO RECTANGULAR DE PANEL DE ROCA VOLCÁNICA. DENSIDAD 95 Kg/m <sup>3</sup> . DIÁMETRO SEGÚN PLANO	IMPULSIÓN
	CONDUCTO RECTANGULAR DE PANEL DE ROCA VOLCÁNICA. DENSIDAD 95 Kg/m <sup>3</sup> . DIÁMETRO SEGÚN PLANO	RETORNO
	UNIDAD INTERIOR DE DAIKIN	MODELO FBA100
	UNIDAD EXTERIOR DE DAIKIN	MODELO RZAGS100MV1
	REJILLA DE IMPULSIÓN DE KOOLAIR	MODELO 20-DH DIMENSIONES 350x150
	REJILLA DE RETORNO DE KOOLAIR	MODELO 20-45H DIMENSIONES 400x200
	REJILLA DE CLIMATIZACIÓN EN FACHADA	
	CONVECTOR ELÉCTRICO DE PARED 2 KW	
	TUBERÍA FRIGORÍFICA DE COBRE AISLADO	LÍNEA GAS-LIQUIDO
	TUBERÍA DE PURGA CONDENSADOS PVC	DIMENSION

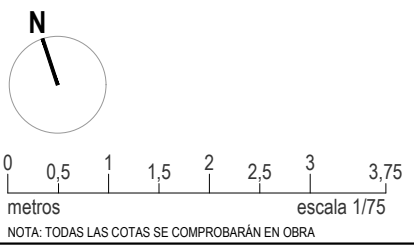

**PROYECTO DE EJECUCIÓN**  
REFORMA DE LOCAL PARA GASTROBAR.

MARÍA TERESA GIL DE GÁRATE Nº24 - BAJO  
LOGROÑO (La Rioja)

Promotor: AGRÍCOLA ANGULO GARCÍA S.L.

ingeniero industrial: 1387 del COIAR  
ÓSCAR CANALEJO PEÑA

**ICL.01 R0**  
Septiembre 2023

INSTALACIÓN DE CLIMATIZACIÓN.

Escala 1:75

393 2335-01

Este documento es copia del original propiedad de QBO ARQUITELIA S.L. Su uso total o parcial, así como cualquier reproducción o cesión a terceros, requerirá la autorización expresa de QBO ARQUITELIA S.L. quedando prohibida cualquier modificación unilateral del mismo.

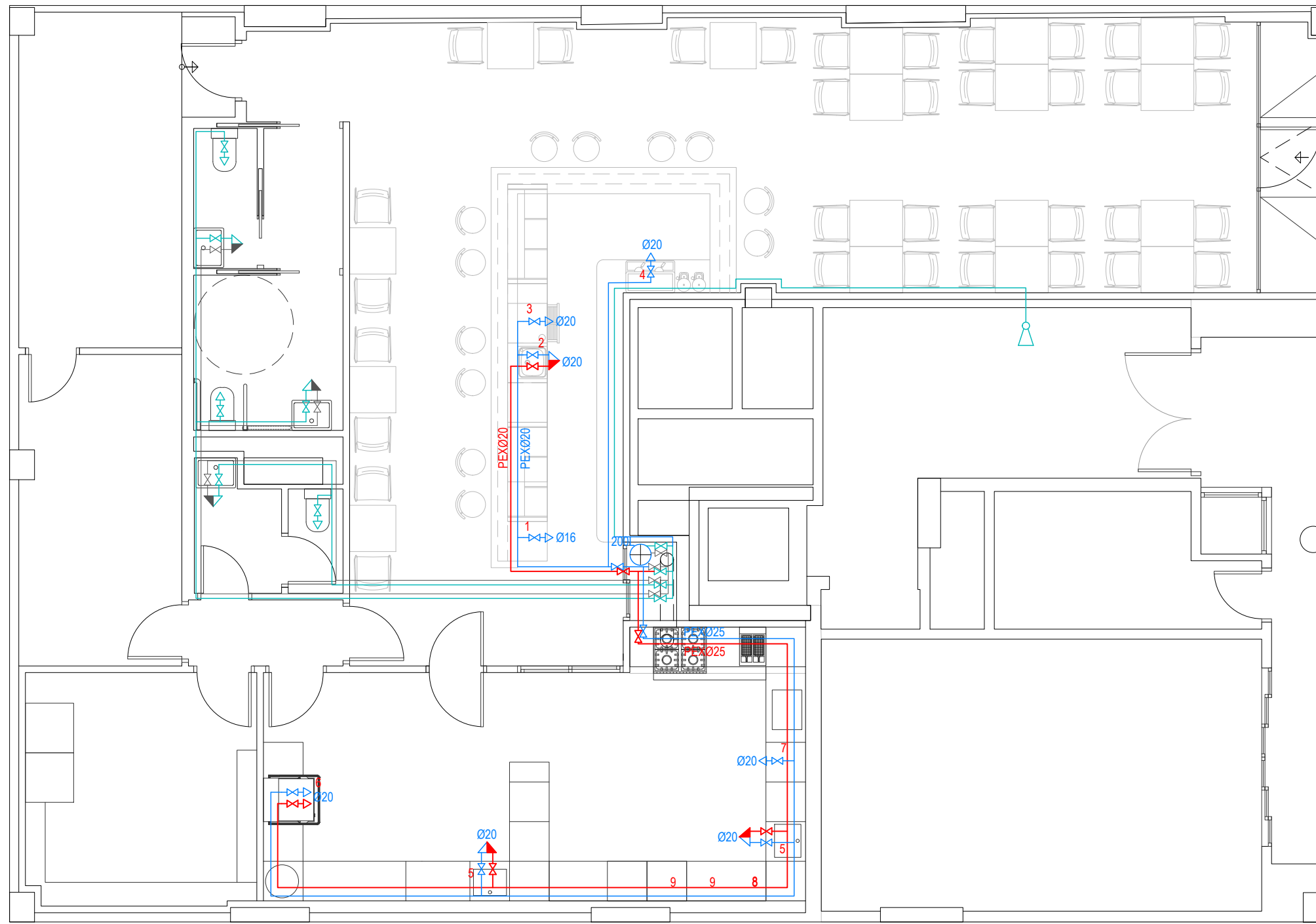

FONTANERÍA			
Nº	ITEM	AGUA FRÍA	AGUA CALIENTE
<b>BARRA</b>			
1	FABRICADOR HIELO, FIM-40K	Llave 16mm h: 200 mm	
2	INTERIOR MOSTRADOR (FREGADERO)	Llave 16mm h: 450 mm	Llave 16mm h: 450 mm
3	LAVAVASOS CO-400	Llave 20mm h: 200 mm	
4	CAFETERA	Llave 20mm h: 600 mm	
<b>COCINA</b>			
5	MESA ENTRADA FREGADERO	2 x Llave 20mm h: 450 mm	2 x Llave 20mm h: 450 mm
6	LAVAVAJILLAS CO-142 HRS	Llave 20mm h: 200 mm	
7	HORNO, ACG-101	4 x Llave 20mm h: 500 mm	

LEYENDA DE FONTANERÍA		
SÍMBOLO	DESCRIPCIÓN	
	ACOMETIDA A LA RED GENERAL EN POLIETILENO	EXISTENTE
	LLAVE DE PASO AGUA FRÍA	EXISTENTE
	LLAVE DE PASO AGUA CALIENTE	EXISTENTE
	TOMA DE AGUA CON LLAVE DE CORTE	EXISTENTE
	HIDROMEZCLADOR MONOMANDO LAVABO / DUCHA / FREGADERO	EXISTENTE
	CONDUCCIÓN DE AGUA FRÍA	EXISTENTE
	CONDUCCIÓN DE AGUA CALIENTE	EXISTENTE
	TERMO ELÉCTRICO	200L
	TOMA DE AGUA CON LLAVE DE CORTE	
	HIDROMEZCLADOR MONOMANDO FREGADERO	
	CONDUCCIÓN DE AGUA FRÍA VISTA EN POLIETILENO RETICULADO (PEX) CON COQUILLA ELASTOMÉRICA DE 20mm.	TIPO IT/ARMAFLEX ANTICONDENSACIÓN
	CONDUCCIÓN DE AGUA CALIENTE VISTA EN POLIETILENO RETICULADO (PEX) CON COQUILLA ELASTOMÉRICA DE 25mm.	TIPO SH/ARMAFLEX AISLANTE TÉRMICO

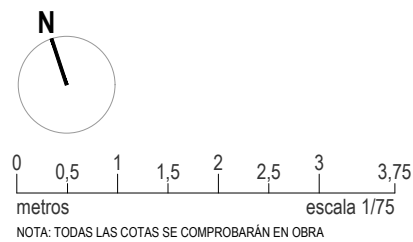

**PROYECTO DE EJECUCIÓN**  
REFORMA DE LOCAL PARA GASTROBAR.

MARÍA TERESA GIL DE GÁRATE Nº24 - BAJO  
LOGROÑO (La Rioja)

Promotor: AGRÍCOLA ANGULO GARCÍA S.L.

ingeniero industrial: 1387 del COIAR  
ÓSCAR CANALEJO PEÑA



**IF.01 R0**  
Septiembre 2023

INSTALACIÓN DE FONTANERÍA.

Escala 1:75

393 2335-01 **arquitelia**

Este documento es copia del original propiedad de QBO ARQUITELIA S.L. Su uso total o parcial, así como cualquier reproducción o cesión a terceros, requerirá la autorización expresa de QBO ARQUITELIA S.L. quedando prohibida cualquier modificación unilateral del mismo.

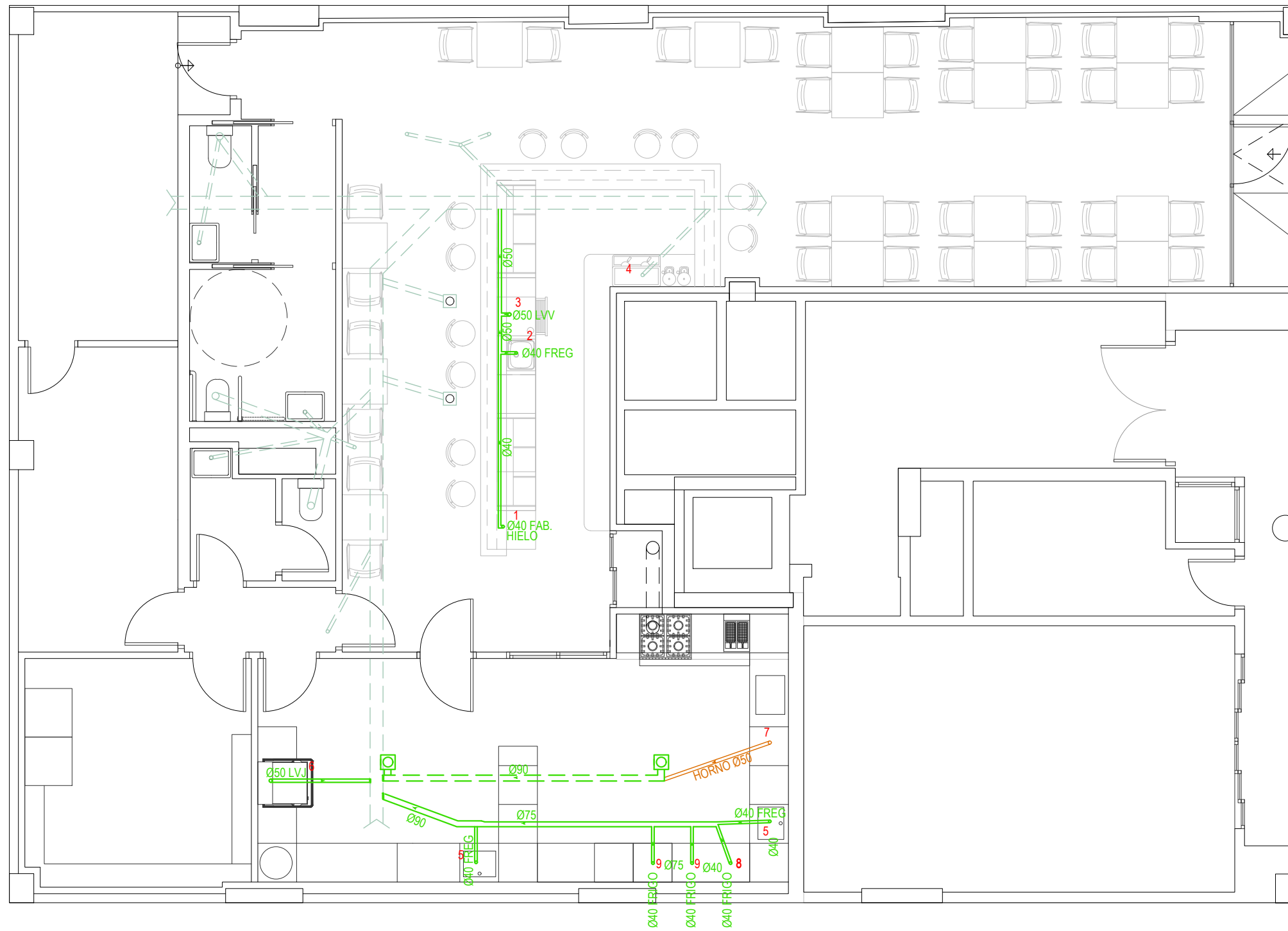

SANEAMIENTO				
Nº	ITEM	DESAGÜE	NECESIDADES EXTRA	UDS
<b>BARRA</b>				
1	FABRICADOR HIELO, FIM-40K	Ø40 mm, Suelo	Enchufe, H: 200 mm Monofásico	1
2	INTERIOR MOSTRADOR (FREGADERO)	Ø40 mm, h: 400 mm	--	1
3	LAVAVASOS CO-400	Ø50 mm, Suelo	--	1
4	CAFETERA	Ø40 mm, h: 600 mm	2 ml manguera, H: 600 mm. Trifásico	1
<b>COCINA</b>				
5	MESA ENTRADA FREGADERO	Ø40 mm, h: 400 mm	--	2
6	LAVAVAJILLAS CO-142 HRS	Ø50 mm, Suelo	--	1
7	HORNO, ACG-101	Ø50 mm, Suelo	"Desagües de cobre"	1
8	FRIGORIFICO, EAFF-1402	Ø40 mm, Suelo	--	1
9	FRIGORIFICO, EAFF-701	Ø40 mm, Suelo	--	2

LEYENDA DE SANEAMIENTO FECALES		
SÍMBOLO	DESCRIPCIÓN	
	COLECTOR COLGADO DE AGUAS FECALES EXISTENTE	EXISTENTE
	DESAGÜE DE APARATOS SANITARIOS EXISTENTES	EXISTENTE
	SUMIDERO SIFÓNICO EXISTENTE	EXISTENTE
	COLECTOR COLGADO DE AGUAS FECALES DE PVC LISO.	SN6. SEGÚN UNE EN 1401
	COLECTOR EMPOTRADO DE AGUAS FECALES DE PVC.	SN6. SEGÚN UNE EN 1401
	DESAGÜE DE APARATOS SANITARIOS EXISTENTES	NUEVOS
	CONEXIÓN CON COLECTOR ENTERRADO EXISTENTE	
	TUBERÍA DE PASO DE FORJADO	DIMENSIÓN Ø90
	SUMIDERO SIFÓNICO	
	TUBERÍA DE COBRE DESAGÜE HORNOS	
	DESAGÜE DE COBRE HORNOS	



**PROYECTO DE EJECUCIÓN**  
REFORMA DE LOCAL PARA GASTROBAR.

MARÍA TERESA GIL DE GÁRATE Nº24 - BAJO  
LOGROÑO (La Rioja)

Promotor: AGRÍCOLA ANGULO GARCÍA S.L.

ingeniero industrial: 1387 del COIAR  
ÓSCAR CANALEJO PEÑA

**IS.01 R0**  
Septiembre 2023

INSTALACIÓN DE SANEAMIENTO.

Escala 1:75



Este documento es copia del original propiedad de QBO ARQUITELIA S.L. Su uso total o parcial, así como cualquier reproducción o cesión a terceros, requerirá la autorización expresa de QBO ARQUITELIA S.L. quedando prohibida cualquier modificación unilateral del mismo.

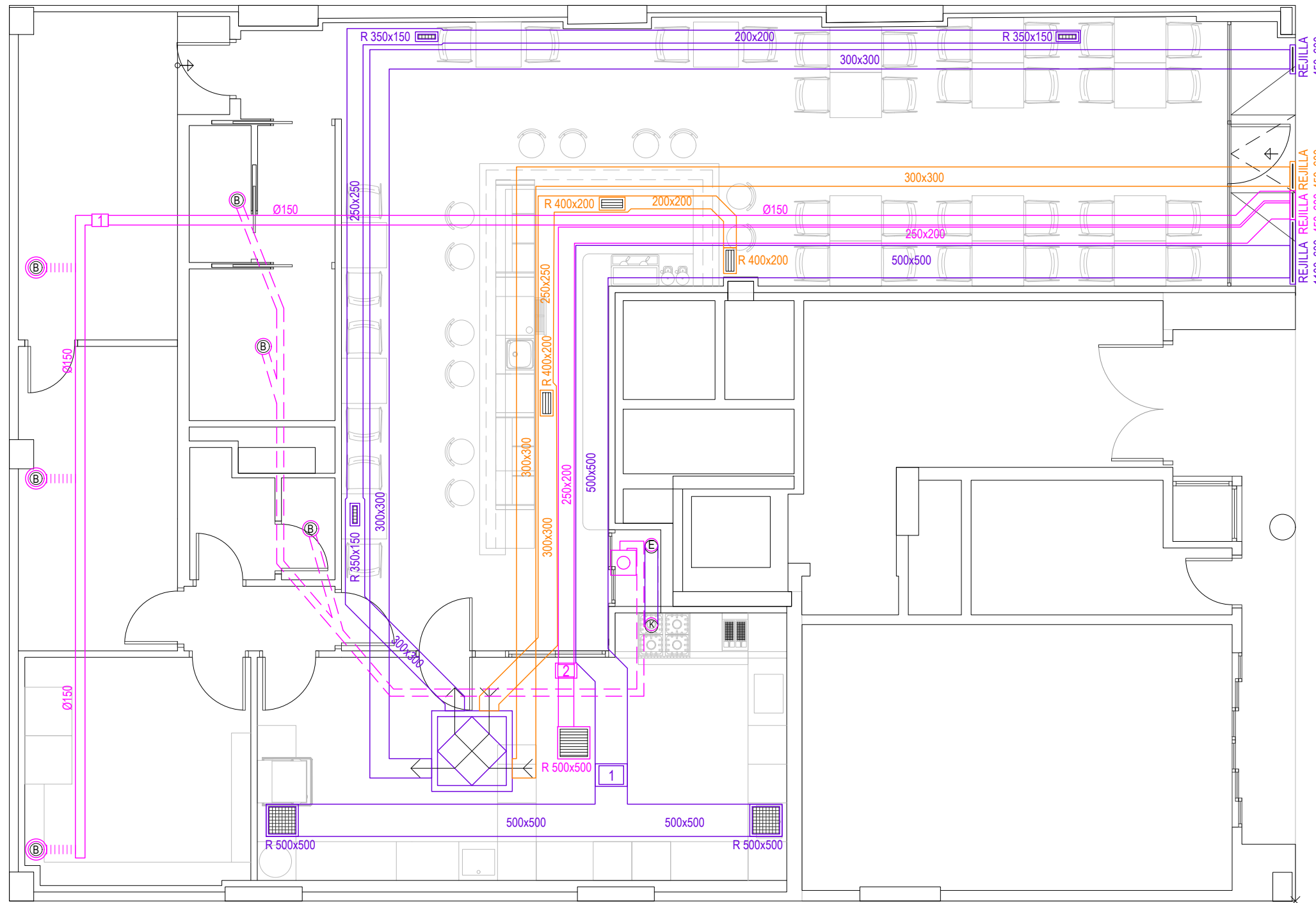

LEYENDA DE VENTILACIÓN Y EXTRACCIÓN		
SÍMBOLO	DESCRIPCIÓN	DIMENSIONES SEGÚN PLANO
	CONDUCTO RÍGIDO VENTILACIÓN CLIMAVÉR A2 PLUS. IMPULSIÓN	DIMENSIONES SEGÚN PLANO
	CONDUCTO RÍGIDO VENTILACIÓN CLIMAVÉR A2 PLUS. RETORNO	DIMENSIONES SEGÚN PLANO
	RECUPERADOR DE TECNA MODELO REC-2000-EC	DIMENSIONES 1.250x1.250mm
	REJILLA DE VENTILACIÓN-IMPULSIÓN DE KOOLAIR MODELO 20-DH	DIMENSIONES SEGÚN PLANO
	REJILLA DE VENTILACIÓN-RETORNO DE KOOLAIR MODELO 20-45H	DIMENSIONES SEGÚN PLANO
	REJILLA DE VENTILACIÓN-IMPULSIÓN EN FACHADA	DIMENSIÓN SEGÚN PLANO
	REJILLA DE VENTILACIÓN-RETORNO EN FACHADA	DIMENSIÓN SEGÚN PLANO
	CAJA DE VENTILACIÓN	CVT-320/240 NT
	CONDUCTO DE EXTRACCIÓN FORZADA	EXISTENTE A MANTENER
	BOCA DE EXTRACCIÓN TECHO DE S & P.	EXISTENTE A MANTENER
	CONDUCTO PVC EXTRACCIÓN FORZADA A FACHADA	EXISTENTE A MANTENER
	CAJA DE EXTRACCIÓN FORZADA	EXISTENTE A MANTENER
	CONDUCTO DE CHAPA DE ACERO GALVANIZADO AISLADO	DIMENSIONES SEGÚN PLANO
	CONDUCTO FLEXIBLE ALUMINIO DOBLE.	
	CAMPANA DE EXTRACCIÓN DE HUMOS DE COCINA	
	BOCA DE EXTRACCIÓN TECHO DE S & P.	BOC 160
	EXTRACTOR DE AIRE DE S & P.	TD-500/150-160 SILENT 3V
	EXTRACTOR DE AIRE DE S & P.	TD-1000/200 SILENT 3V
	REJILLA DE EXTRACCIÓN	DIMENSIONES SEGÚN PLANO
	REJILLA DE EXTRACCIÓN EN FACHADA	DIMENSIONES SEGÚN PLANO



**PROYECTO DE EJECUCIÓN**  
REFORMA DE LOCAL PARA GASTROBAR.

MARÍA TERESA GIL DE GÁRATE Nº24 - BAJO  
LOGROÑO (La Rioja)

Promotor: AGRÍCOLA ANGULO GARCÍA S.L.

ingeniero industrial: 1387 del COIAR  
ÓSCAR CANALEJO PEÑA

**IV.01 R0**  
Septiembre 2023

INSTALACIÓN DE VENTILACIÓN  
Y EXTRACCIÓN.

Escala 1:75



Este documento es copia del original propiedad de QBO ARQUITELIA S.L. Su uso total o parcial, así como cualquier reproducción o cesión a terceros, requerirá la autorización expresa de QBO ARQUITELIA S.L. quedando prohibida cualquier modificación unilateral del mismo.

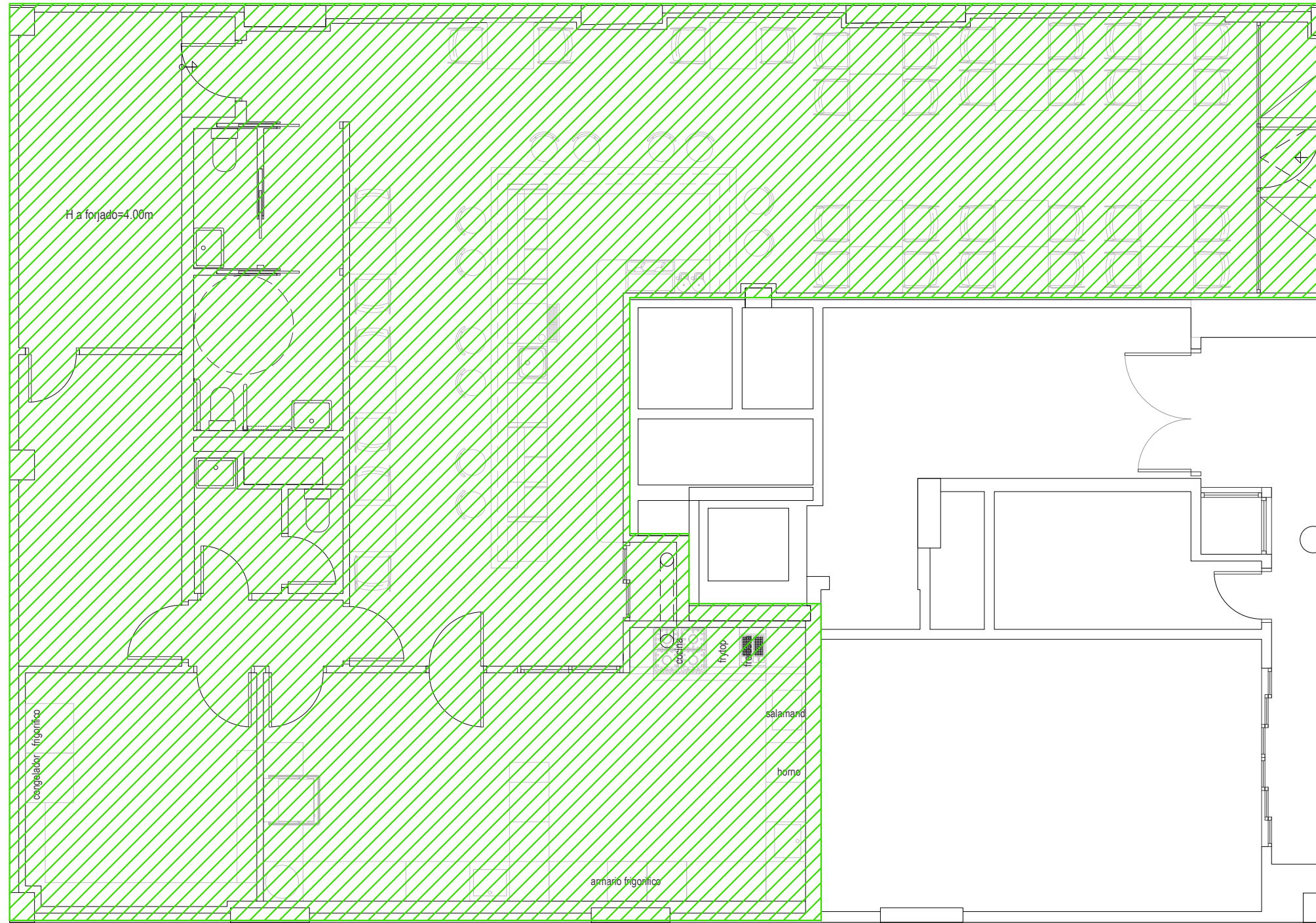

LEYENDA DE SECTORIZACIÓN		
SÍMBOLO	DESCRIPCIÓN	SUPERFICIE
	SECTOR 1: PUBLICA CONCURRENCIA	191.97 M2

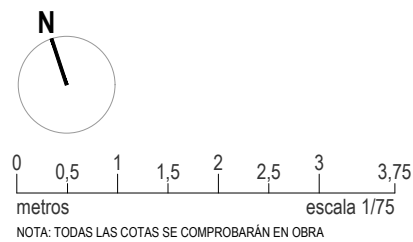

**PROYECTO DE EJECUCIÓN**  
REFORMA DE LOCAL PARA GASTROBAR.

MARÍA TERESA GIL DE GÁRATE Nº24 - BAJO  
LOGROÑO (La Rioja)

Promotor: AGRÍCOLA ANGULO GARCÍA S.L.

ingeniero industrial: 1387 del COIAR  
ÓSCAR CANALEJO PEÑA

**PCI.01 R0**

Septiembre 2023

PROTECCIÓN CONTRA INCENDIOS.  
SECTORIZACIÓN.

Escala 1:75

393 2335-01 **arquitelia**

Este documento es copia del original propiedad de QBO ARQUITELIA S.L. Su uso total o parcial, así como cualquier reproducción o cesión a terceros, requerirá la autorización expresa de QBO ARQUITELIA S.L. quedando prohibida cualquier modificación unilateral del mismo.

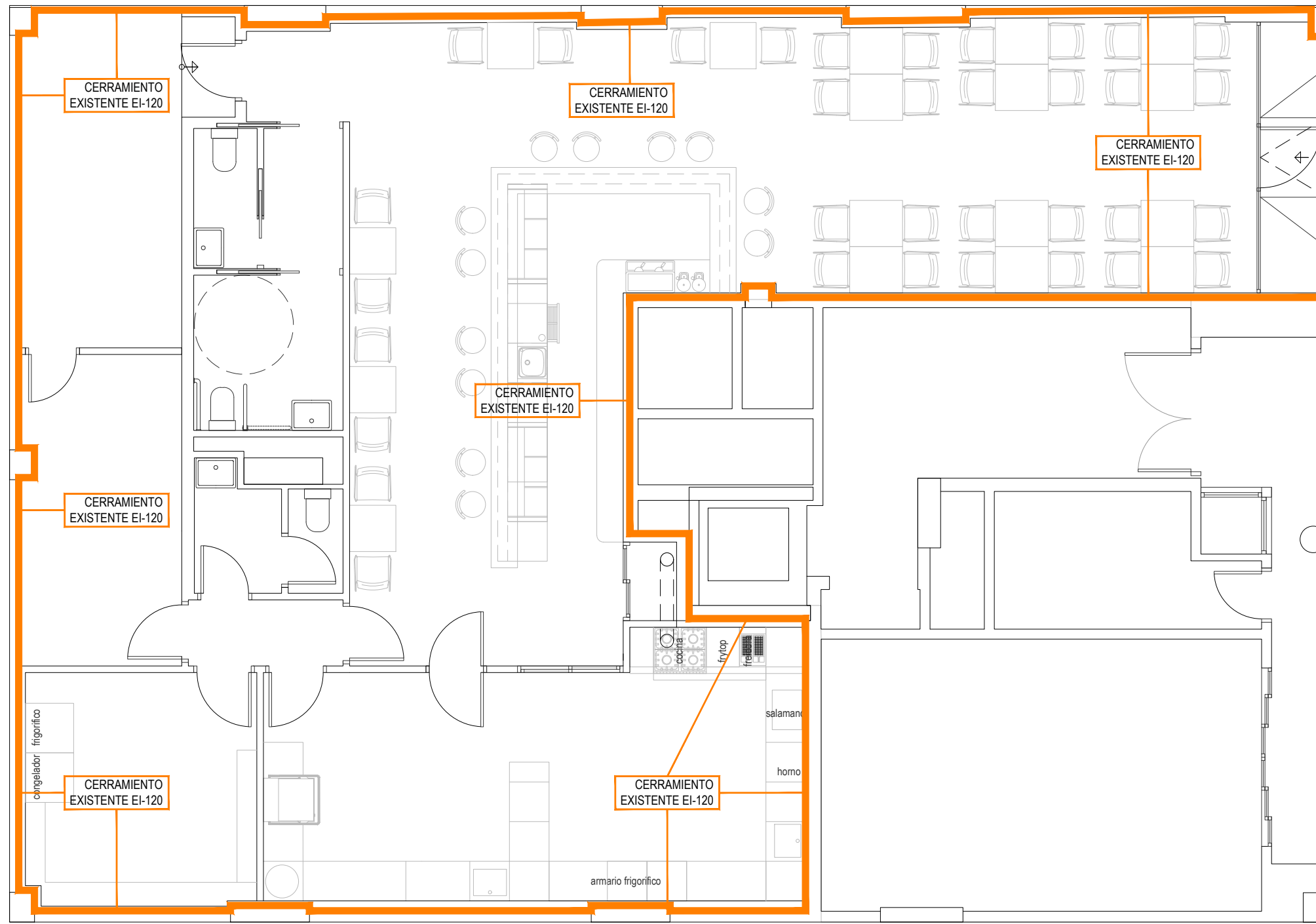

LEYENDA DE PROTECCIÓN PASIVA CONTRA INCENDIOS	
SÍMBOLO	DESCRIPCIÓN
	CERRAMIENTO, TECHO O PUERTA CON RESISTENCIA AL FUEGO EI120 / REI120
	CERRAMIENTO, TECHO O PUERTA CON RESISTENCIA AL FUEGO EI90 / REI90
	CERRAMIENTO, TECHO O PUERTA CON RESISTENCIA AL FUEGO EI60 / REI60
	CERRAMIENTO, TECHO O PUERTA CON RESISTENCIA AL FUEGO EI30 / REI30

**PROYECTO DE EJECUCIÓN**  
REFORMA DE LOCAL PARA GASTROBAR.

MARÍA TERESA GIL DE GÁRATE Nº24 - BAJO  
LOGROÑO (La Rioja)

Promotor: AGRÍCOLA ANGULO GARCÍA S.L.

ingeniero industrial: 1387 del COIAR  
ÓSCAR CANALEJO PEÑA



**PCI.02 R0**  
Septiembre 2023

PROTECCIÓN CONTRA INCENDIOS.  
PROTECCIÓN PASIVA.

Escala 1:75



Este documento es copia del original propiedad de QBO ARQUITELIA S.L. Su uso total o parcial, así como cualquier reproducción o cesión a terceros, requerirá la autorización expresa de QBO ARQUITELIA S.L. quedando prohibida cualquier modificación unilateral del mismo.

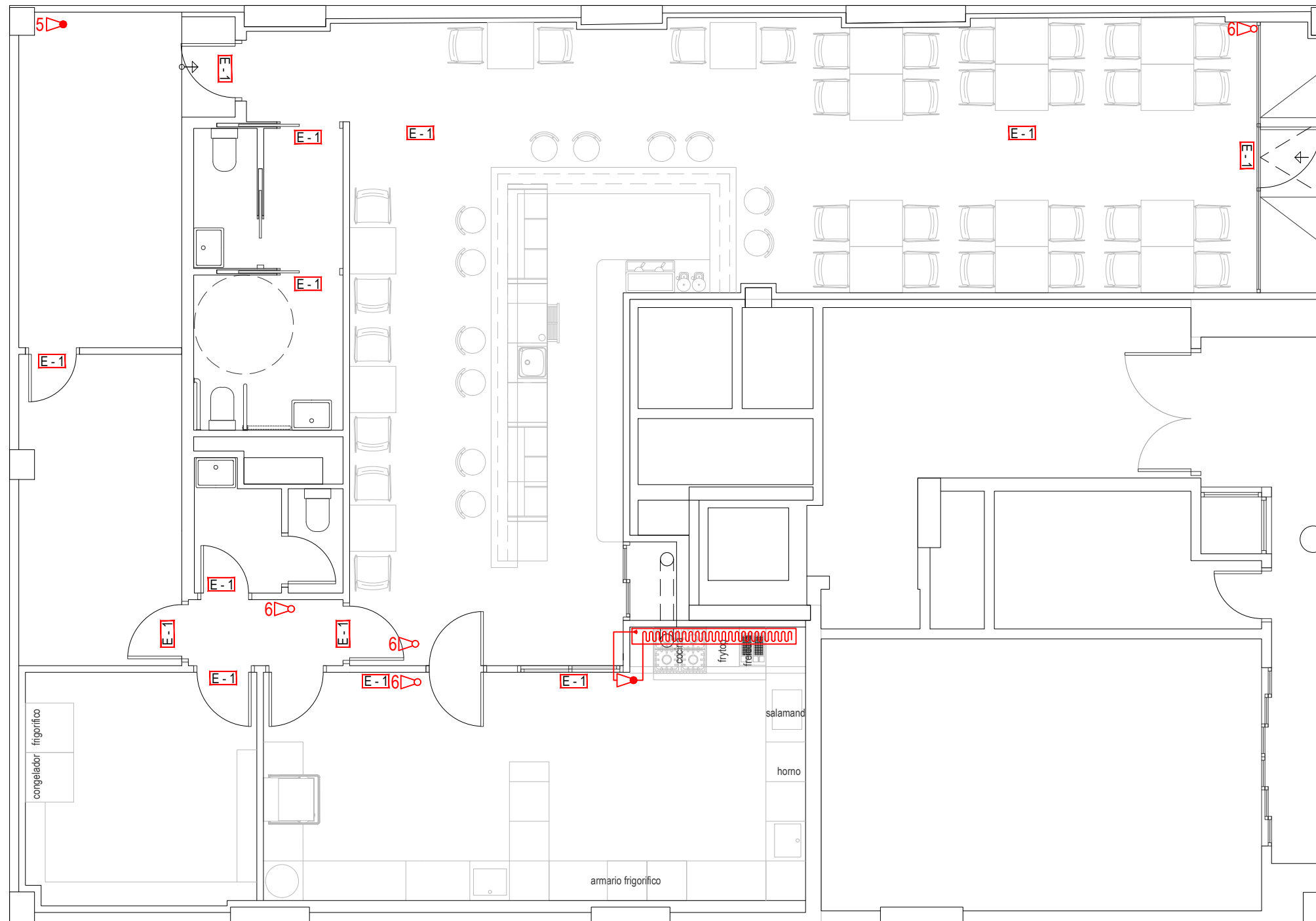

LEYENDA DE PROTECCIÓN CONTRA INCENDIOS		
SÍMBOLO	DESCRIPCIÓN	NOTAS
	EXTINTOR DE INCENDIO PORTATIL DE POLVO QUIMICO POLIVALENTE ABC DE 6 Kg.	EFICACIA MINIMA 21A-113B.
	EXTINTOR DE INCENDIO PORTATIL DE DIOXIDO DE CARBONO DE 5Kg.	EFICACIA 89B.
	SISTEMA DE EXTINCIÓN AUTOMÁTICA EN CUADRO ELÉCTRICO CON EXTINTOR CO2 2Kg	

NOTA: TODOS LOS EQUIPOS DE PROTECCION CONTRA INCENDIOS DE USO MANUAL (EXTINTORES, BOCAS DE INCENDIO Y PULSADORES MANUALES) IRAN SEÑALIZADOS CON SU CORRESPONDIENTE CARTEL, DEFINIDOS EN LA NORMA UNE 23033-1

LEYENDA DE ALUMBRADO DE EMERGENCIA	
SÍMBOLO	DESCRIPCIÓN
	BLOQUE AUT. DE EMERGENCIA NO PERM. EMPOTRADO EN PARED/TECHO MODELO HYDRA LD N3

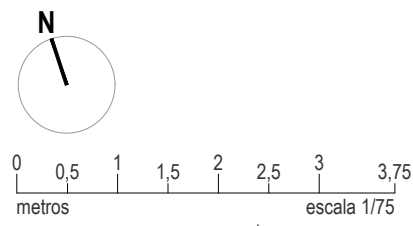

NOTA: TODAS LAS COTAS SE COMPROBARÁN EN OBRA

**PROYECTO DE EJECUCIÓN**  
REFORMA DE LOCAL PARA GASTROBAR.

MARÍA TERESA GIL DE GÁRATE Nº24 - BAJO  
LOGROÑO (La Rioja)

Promotor: AGRÍCOLA ANGULO GARCÍA S.L.

ingeniero industrial: 1387 del COIAR  
ÓSCAR CANALEJO PEÑA



**PCI.03 R0**  
Septiembre 2023

PROTECCIÓN CONTRA INCENDIOS.  
INSTALACIONES.  
Escala 1:75

393 2335-01 **arquitelia**

Este documento es copia del original propiedad de QBO ARQUITELIA S.L. Su uso total o parcial, así como cualquier reproducción o cesión a terceros, requerirá la autorización expresa de QBO ARQUITELIA S.L. quedando prohibida cualquier modificación unilateral del mismo.

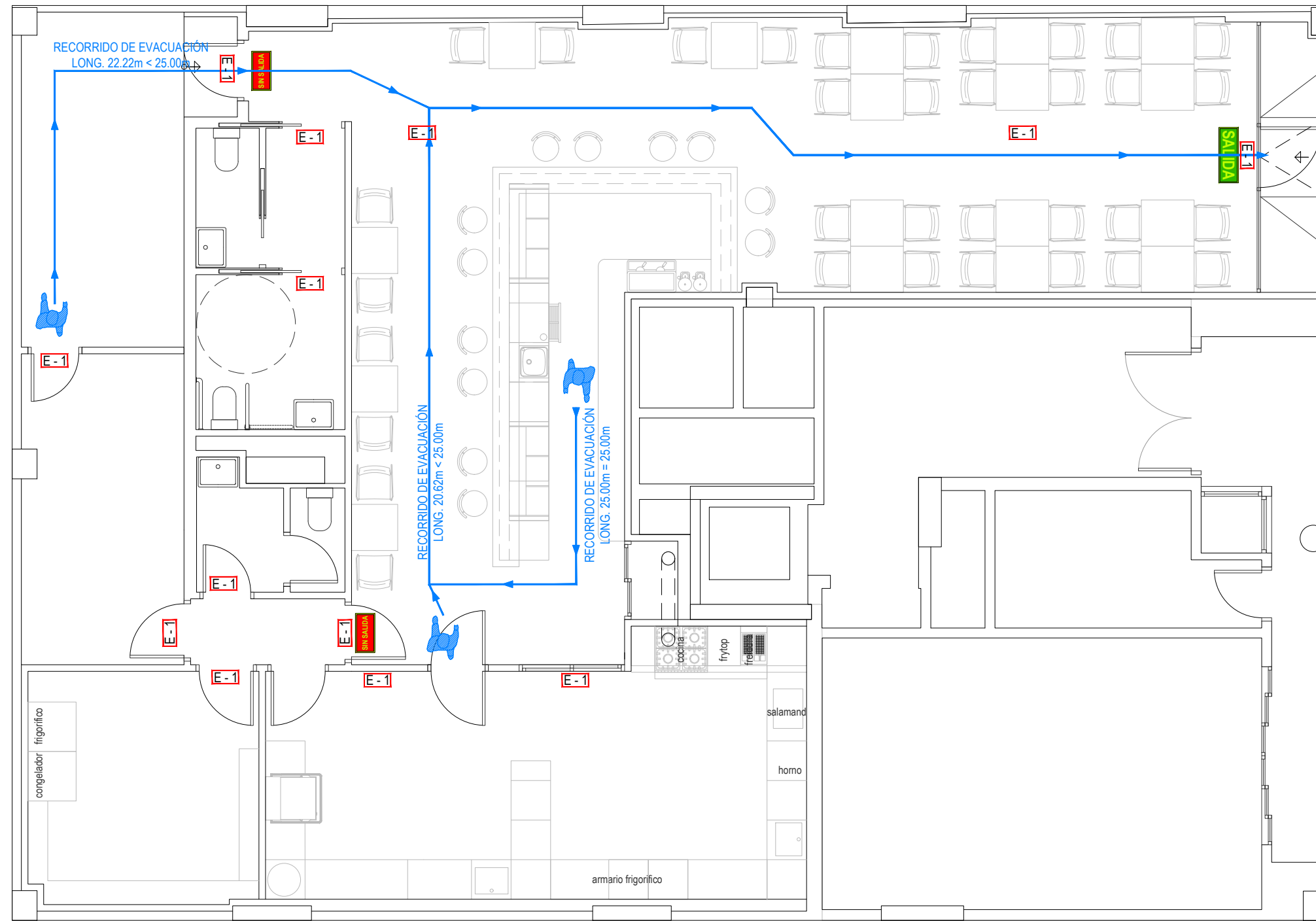

LEYENDA DE SEÑALIZACIÓN Y EVACUACIÓN		
SÍMBOLO	DESCRIPCIÓN	NOTAS
	SEÑAL FOTOLUMINISCENTE DE TIPO A PARA INDICACION DE SALIDA.	DIMENS. SEGUN CASOS 420x148mm - 594x210mm
	SEÑAL FOTOLUMINISCENTE DE TIPO A PARA INDICACION SIN SALIDA.	DIMENS. SEGUN CASOS 297x148mm - 420x210mm
	ORIGEN DE EVACUACION.	
	RECORRIDO DE EVACUACION.	
	SALIDA DE PLANTA	

LEYENDA DE ALUMBRADO DE EMERGENCIA	
SÍMBOLO	DESCRIPCIÓN
	BLOQUE AUT. DE EMERGENCIA NO PERM. EMPOTRADO EN PARED/TECHO MODELO HYDRA LD N3

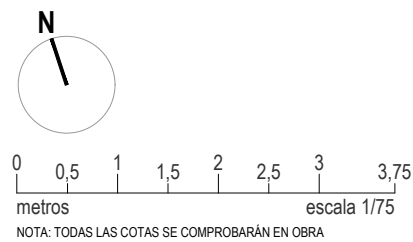

<p><b>PROYECTO DE EJECUCIÓN</b> REFORMA DE LOCAL PARA GASTROBAR.</p> <p>MARÍA TERESA GIL DE GÁRATE Nº24 - BAJO LOGROÑO (La Rioja)</p> <p>Promotor: AGRÍCOLA ANGULO GARCÍA S.L.</p>	<p>ingeniero industrial: 1387 del COIAR ÓSCAR CANALEJO PEÑA</p> 	<p><b>PCI.04 R0</b> Septiembre 2023</p> <p>PROTECCIÓN CONTRA INCENDIOS. EVACUACIÓN Y SEÑALIZACIÓN.</p> <p>Escala 1:75</p>
--	---	---

arquitelia

393 2335-01