



## NOMBRAMIENTO DE DIRECCIÓN TÉCNICA

NOMBRE Félix Vallejo Fernández  
D.N.I. 16.589.890-J  
COLEGIADO 1.370 – C.O.I.T.I.R.

NOMBRE Eduardo Ramírez Aragón  
D.N.I. 16.616.957-D  
COLEGIADO 2.134 – C.O.I.T.I.R.

Domicilio social en C/ Bretón de los Herreros nº 13, 1º Derecha. Logroño (La Rioja).

### CERTIFICA:

Que le ha sido encomendada la Dirección Técnica del Proyecto que a continuación se describe:

### Encargo:

PROYECTO DE REFORMA DE BAR-RESTAURANTE

### Emplazamiento:

AVDA. PORTUGAL Nº 2 BAJO  
LOGROÑO (LA RIOJA)

### Promotor:

PROYECTOS DE RESTAURACIÓN Y HOSTELERÍA GARY S.L.  
C.I.F. B-70672860

Logroño Marzo de 2.024

INGENIEROS TÉCNICOS

COLEGIO OFICIAL DE INGENIEROS TÉCNICOS  
INDUSTRIALES DE LA RIOJA

Nº Colegiado.: 2134  
RAMIREZ ARAGON, EDUARDO  
Nº Coleg.: 1370  
VALLEJO FERNANDEZ, FELIX  
VALLEJO Nº: 240346  
DE FECHA: 05/04/2024  
Autenticación: 001259

**VISADO**

Fdo. Félix Vallejo Fernández  
Colegiado Nº 1370 del C.O.I.T.I.R.

Fdo. Eduardo Ramírez Aragón  
Colegiado Nº 2134 del C.O.I.T.I.R.

C/ Bretón de los Herreros nº 13, 1º  
26001 Logroño (La Rioja)  
Tlf./Fax: 941.289.33



## PROYECTO DE REFORMA DE BAR-RESTAURANTE

**SITUACIÓN:**

Avda. Portugal nº 2 Bajo  
Logroño (La Rioja)

**PROMOTOR:**

PROYECTOS DE RESTAURACIÓN Y  
HOSTELERÍA GARY S.L.

**INGENIEROS T. INDUSTRIALES:**

D. Félix Vallejo Fernández  
Nº Colegiado 1.370

D. Eduardo Ramírez Aragón  
Nº Colegiado 2.134

MARZO 2.024



MEMORIA

---

PROYECTO DE REFORMA DE  
BAR-RESTAURANTE

AVDA. PORTUGAL Nº 2 BAJO. LOGROÑO (LA RIOJA)

---

---

ENCARGADO POR:

PROYECTOS DE RESTAURACION Y HOSTELERIA GARY S.L.



## ÍNDICE

1	ANTECEDENTES .....	5
1.1	Encargo .....	5
1.2	Objeto del proyecto .....	5
1.3	Situación y Emplazamiento .....	6
2	CONDICIONES GENERALES .....	8
2.1	Características y Estado actual del local .....	8
2.2	Planeamiento vigente .....	9
3	NECESIDADES PLANTEADAS .....	11
3.1	Descripción y Clasificación de la actividad a desarrollar .....	11
3.2	Personal .....	12
3.3	Horario.....	12
3.4	Distribución y superficies.....	13
4	CARACTERÍSTICAS CONSTRUCTIVAS .....	15
4.1	Albañilería.....	15
4.2	Pavimentos.....	15
4.3	Pinturas, Alicatados y Revestimientos.....	15
4.4	Falsos techos.....	16
4.5	Carpintería y Acristalamiento .....	16
4.6	Fachada .....	16
4.7	Rótulo .....	16
4.8	Aislamiento Acústico.....	16
5	INSTALACIONES.....	18
5.1	Fontanería .....	18
5.2	Saneamiento .....	18
5.3	Extracción y Climatización .....	18
5.4	Electricidad .....	19
5.5	Medidas Correctoras y Seguridad Contra incendios.....	20
5.6	Gas Natural .....	20
5.7	Hilo musical y sistema de audio.....	20
5.8	Maquinaria (BT).....	20
5.9	Maquinaria y potencia .....	21
6	JUSTIFICACIÓN DEL P.G.O.U. ....	23
6.1	Actividad Principal.....	23
7	JUSTIFICACIÓN DE LA ORDENANZA MUNICIPAL DE RUIDOS Y VIBRACIONES .....	27
7.1	Justificación a Ruido Aéreo .....	28
7.2	Justificación a Ruido de Impacto .....	29
7.3	Justificación de Maquinaria de Extracción y Climatización .....	29
7.4	Justificación a Ruido de Persiana .....	29
8	JUSTIFICACIÓN SANITARIA.....	31
8.1	Condiciones higiénico - sanitarias. ....	32
9	JUSTIFICACIÓN DEL C.T.E. ....	35
9.1	Cumplimiento de la disposición básica en caso de incendio (CTE DB-SI) .....	35
9.2	Cumplimiento de la disposición básica en utilización y accesibilidad (CTE DB-SUA) ....	42
9.3	Cumplimiento de la disposición básica en ahorro energético (CTE DB-HE).....	49
9.4	Cumplimiento de la disposición básica en salubridad (CTE DB-HS) .....	50



10	CONDICIONES MÍNIMAS DE SEGURIDAD EN LOS LUGARES DE TRABAJO .....	64
11	JUSTIFICACIÓN DEL CUMPLIMIENTO DEL REGLAMENTO RELATIVO A LA HIGIENE DE LOS PRODUCTOS ALIMENTICIOS.....	74
12	JUSTIFICACIÓN DEL RITE .....	74
13	PLANNING DE OBRA .....	74
14	CONCLUSIÓN.....	74
-	CALCULO EGR	



1.- ANTECEDENTES



## 1 ANTECEDENTES

### 1.1 Encargo

Le ha sido encomendado la redacción del presente Proyecto a los Ingenieros:

NOMBRE Félix Vallejo Fernández  
D.N.I. 16.589.890-J  
COLEGIADO 1.370 – C.O.I.T.I.R.

NOMBRE Eduardo Ramírez Aragón  
D.N.I. 16.616.957-D  
COLEGIADO 2.134 – C.O.I.T.I.R.  
DOMICILIO SOCIAL: C/ Bretón de los Herreros nº 13, 1º D. Logroño (La Rioja)

Por el titular:

NOMBRE: PROYECTOS DE RESTAURACIÓN Y HOSTELERÍA GARY S.L.  
C.I.F.: B-70672860  
DOMICILIO SOCIAL: C/ Doctores Castroviejo nº 6 3º D. Logroño (La Rioja)

### 1.2 Objeto del proyecto

El presente proyecto tiene como objeto describir las instalaciones y obras, detallar las características del local, su posible repercusión y creación de molestias, así como la descripción de los sistemas correctores que se pretenden utilizar en la reforma del Bar-Restaurante existente.

Esta actuación se basa en la necesidad de los nuevos titulares de la actividad en ejecutar una nueva cocina, más grande y operativa que el Office actual, en parte de la zona de barra así como redecorar el establecimiento para ofrecer comida japonesa, dotándolo de un nuevo concepto de restauración.

Para ello, se pretenden revisar e actualizar las instalaciones existentes, como electricidad, iluminación, climatización y extracción. Se ejecutará una nueva cocina en parte de la zona de barra, con salida de gases a fachada por medio de un UFO. También se procederá a la realización de un nuevo baño adaptado en la antigua zona de Office. Se procederá a la pertinente redecoración del local con un estilo Japonés y no se modifican ninguna de las estancias de entresuelo ni de la zona de sótano.

El entresuelo y el sótano están perfectamente acondicionados para su uso, ya que se realizaron las obras en la reforma original del establecimiento, por lo que nos centraremos en la justificación de las normativas que le son de aplicación en la actualidad y algunas pequeñas modificaciones asociadas a las mismas.

De este modo, se pretende obtener la pertinente licencia de obras o cualquier autorización administrativa que se precise.

Actividad existente a Reformar: **BAR Y RESTAURANTE**



### 1.3 Situación y Emplazamiento

La ubicación exacta del establecimiento es la siguiente:

Emplazamiento: AVENIDA PORTUGAL Nº 2 BAJO  
Ref. Catastral: 5518908WN4051N0038UE  
Localidad: LOGROÑO (LA RIOJA)





## 2.- CONDICIONES GENERALES



## 2 CONDICIONES GENERALES

### 2.1 Características y Estado actual del local

El local y entreplanta objeto de este proyecto se encuentra en la parte baja de un edificio que cuenta con dos fachadas, una principal, directa a Avda. Portugal y una segunda fachada que da a calle María Zambrano.

Colindante al mismo local por Avda. Portugal aparece el acceso al portal del bloque de oficinas correspondiente al mismo inmueble, el nº 2 y al otro lado, en c/ María Zambrano, un local comercial que fue anteriormente una oficina bancaria. Para finalizar, y superior al local, nos encontramos con una oficina de uso administrativo.

El edificio es de uso de oficinas íntegramente, data de 1.977 y no dispone de patios interiores ni fachada trasera por donde se pueda sacar una chimenea de evacuación de gases de la cocina.

Actualmente la totalidad del establecimiento objeto de este proyecto, que cuenta con Planta Baja, Planta Sótano y un entrepiso, se encuentra con el uso de Bar-Restaurante. Todas las plantas están vinculadas funcionalmente y formalmente a la planta baja por medio de dos escaleras propias.

El establecimiento Hostelero dispone actualmente de licencia en vigor, que se desarrolla desde el año 2.002 sin modificaciones aparentes, según los proyectos redactados por los técnicos D. Fernando de La Riva y D. Vicente Fernández, y sus correspondientes expedientes municipales, los cuales se indican a continuación:

- Proyecto de acondicionamiento de local para Bar-Restaurante con Expte Municipal: URB20-2002/0383
- Certificado final de Obra con Expte. Municipal: URB26-2002/0383

De este modo la actuación que se proyecta en el local será correspondiente a la ejecución de una nueva cocina en parte de la zona de barra, con su respectiva salida de gases por medio de un UFO y de un baño adaptado en el antiguo Office, estando las demás plantas perfectamente acondicionadas para la actividad, continuando con la licencia existente de BAR-RESTAURANTE.

El local se encuentra con la distribución que ejecutó en el 2.002 y que es la siguiente, tal y como se indican en los planos de estado actual:

CUADRO DE SUPERFICIES ACTUALES ACTIVIDAD DE BAR-RESTAURANTE		
CUADRO DE SUPERFICIES	m <sup>2</sup> UTILES	m <sup>2</sup> CONSTRUIDOS
<b>PLANTA BAJA</b>		
Zona de Público	61,44	
Zona de Barra	22,67	
Entrada	5,67	
Escalera	10,27	
Montaplatos	2,85	
Office	6,17	
Paso	2,11	
Paso Camareros	7,66	
<b>TOTAL SUPERFICIE UTIL</b>	<b>118,84</b>	
<b>ENTREPISO</b>		
Aseo 01	9,41	
Aseo 02	10,40	
Vestuario	9,53	
Distribuidor	4,00	
<b>TOTAL SUPERFICIE UTIL</b>	<b>33,34</b>	
<b>PLANTA SÓTANO</b>		
Zona de Paso	20,25	
Escalera	4,08	
Montaplatos	2,05	
Despacho	6,51	
Almacén 1	14,01	
Almacén 2	13,70	
Distribuidor	6,78	
Almacén Mobiliario	27,06	
Limpieza	3,27	
<b>TOTAL SUPERFICIE UTIL</b>	<b>97,71</b>	
<b>SUPERFICIES TOTALES</b>	<b>249,89</b>	<b>314,00</b>

**TOTAL ESTABLECIMIENTO**

TOTAL SUPERFICIE ÚTIL ESTABLECIMIENTO.....249,89 m<sup>2</sup>

TOTAL SUPERFICIE CONSTRUÍDA ESTABLECIMIENTO.....314,00 m<sup>2</sup>

**2.2 Planeamiento vigente**

El planeamiento está regulado por el Plan General de Ordenación Urbana del Excelentísimo Ayuntamiento de Logroño.



### 3.- NECESIDADES PLANTEADAS



### 3 NECESIDADES PLANTEADAS

#### 3.1 Descripción y Clasificación de la actividad a desarrollar

La actividad que se realizará en el local con la reforma y redistribución será muy similar a la misma que en la actualidad, de un establecimiento para BAR-RESTAURANTE, pero ahora será enfocado en mayor medida a la restauración de comida JAPONESA, por lo que se necesita una cocina de mayor superficie y una redecoración acorde con la temática de la comida.

Por tanto, se trata de una actividad de uso público donde se paga por la comida y bebida para ser consumidas en el mismo local o para llevar.

El objeto de este proyecto es el de la habilitación de una nueva cocina en parte de la superficie de la antigua barra, la colocación de un UFO para la salida de gases de la misma, la ejecución de un baño adaptado en planta baja y la redecoración del local para darle un ambiente de Local de cocina Japonesa.

El entresuelo se mantendrá como zona de baños y vestuario, y la planta sótano como dependencias de uso privado, comunicadas por medio de una escalera y un montaplatos.

No habrá ninguna modificación más de relevancia, ya que tanto la distribución como las instalaciones existentes se adecúan perfectamente para el nuevo uso del Bar-Restaurante de comida japonesa.

La actividad de bar será mínima, pero existirá como tal. Para ello se mantendrá parte de la barra situada en el acceso como barra de atención a los comensales y de cortesía, pero con poca intensidad de uso. La práctica totalidad del local será utilizado como restaurante y el público permanecerá sentado.

La distribución y las obras de todo el local estaban realizadas en origen por lo que todas ellas son prácticamente válidas para este nuevo uso de restauración, por lo que las actuaciones constructivas y de instalaciones que se van a realizar serán mínimas, al igual que en resto del local.

Estas actuaciones nos vendrán dadas para justificar las normativas de CTE y PGOU, Ordenanza de Ruidos y Sanidad, como motivo de la modificación de la cocina, el nuevo baño adaptado y el cálculo del aforo para el uso actual de la zona de público.

Como es válido prácticamente todo lo existente, procedemos a indicar específicamente las actuaciones de obra que se van a realizar para esta reforma una vez ajustadas a la normativa de aplicación:

- Se instalará una cocina en parte de la actual zona de barra, con campana extractora, y sistema de Filtro Operativo (UFO) para la evacuación de gases a la fachada.
- Se modificará parte de la barra-mostrador actual para servir comidas de manera directa al público sentado en el comedor, al lado de la cocina.
- Se procederá a colocar un tabique en la zona de paso a la planta sótano para independizarlo de la nueva cocina, cumpliendo así las normativas sanitarias.



- Se ejecutará un nuevo baño en planta baja adaptado, con vestíbulo previo y transferencia lateral a ambos lados para cumplir el CTE-DB-SUA.
- Se procederá a actualizar y revisar el sistema de climatización y extracción de la zona de público.
- La instalación de iluminación se cambia por completo en la planta baja, con nuevas lámparas decorativas. En la misma actuación, se revisa y adapta la instalación eléctrica existente a las nuevas necesidades.
- Se ejecuta una nueva instalación de gas, así como la extracción de gases por medio de un UFO con salida a fachada.
- Se pinta y redecora todo el local con una nueva imagen de Restaurante de estilo Japonés.
- Se cambia la persiana de acceso al local y se instala un motor silencioso.

### 3.2 Personal

La actividad será atendida inicialmente por un máximo de 8 personas (en horario de mayor carga laboral), que se encargarán de llevar el completo funcionamiento de la actividad, tanto de la zona de bar y restaurante como de la atención directa al cliente y limpieza.

### 3.3 Horario

El horario de la Actividad viene regulado por el Decreto 50/2006 de 27 de Julio de la Comunidad Autónoma de La Rioja.

La actividad de Bar se podrá ejercer en horario de 7:00h a 2:00h, mientras que el de Restaurante deberá de cerrar a la 1:00 h. en horario general.

Los fines de semana el horario de Bar será de 7:30h a 2:30h, mientras que el de restaurante deberá de cerrar a la 1:30 h.

Se garantizará la independencia de ambas actividades.

### 3.4 Distribución y superficies

Una vez efectuadas las obras, el local quedara distribuido de la siguiente manera:

CUADRO DE SUPERFICIES REFORMADAS ACTIVIDAD DE BAR-RESTAURANTE		
CUADRO DE SUPERFICIES	m <sup>2</sup> UTILES	m <sup>2</sup> CONSTRUIDOS
<b>PLANTA BAJA</b>		
Zona de Público de pie	17,25	
Zona de Público sentado	42,96	
Zona de Barra	10,73	
Zona de Cocina	12,19	
Entrada	5,67	
Escaleras	10,27	
Montaplatos	2,85	
Vestíbulo	3,23	
Aseo Adaptado	6,17	
Paso	5,73	
<b>TOTAL SUPERFICIE UTIL</b>	<b>118,29</b>	
<b>ENTREPISO</b>		
Aseo 01	9,41	
Aseo 02	10,40	
Vestuario	9,53	
Distribuidor	4,00	
<b>TOTAL SUPERFICIE UTIL</b>	<b>33,34</b>	
<b>PLANTA SÓTANO</b>		
Zona de Paso	20,25	
Escalera	4,08	
Montaplatos	2,05	
Despacho	6,51	
Almacén 1	14,01	
Preparación de Alimentos	13,70	
Distribuidor	6,78	
Almacén Mobiliario	27,06	
Limpieza	3,27	
<b>TOTAL SUPERFICIE UTIL</b>	<b>97,71</b>	
<b>SUPERFICIES TOTALES</b>	<b>248,10</b>	<b>314,00</b>

#### TOTAL ESTABLECIMIENTO

TOTAL SUPERFICIE ÚTIL ESTABLECIMIENTO.....248,10 m<sup>2</sup>

TOTAL SUPERFICIE CONSTRUÍDA ESTABLECIMIENTO.....314,00 m<sup>2</sup>



#### 4.- CARACTERÍSTICAS CONSTRUCTIVAS





## 4 CARACTERÍSTICAS CONSTRUCTIVAS

A continuación, se exponen los materiales constructivos a existentes y los nuevos a ejecutar para la ampliación de la actividad y su adaptación a la normativa vigente.

### 4.1 Albañilería

La nueva tabiquería de separación entre los diferentes recintos se formará mediante tabique autoportante de 15+70+15 de placas de yeso laminado.

La tabiquería existente tanto en todas las plantas es tanto de tabiques autoportantes de yeso laminado como de tabiques de ladrillo hueco de gran formato de 6 cm de espesor, enlucido por ambas caras.

La colocación de las puertas está realizadas mediante premarco de madera, con el espesor del tabique al que vaya recibido. Se realizará un recibido exacto para las carpinterías de las nuevas puertas.

Se procede a la ejecución de diferentes rozas en el local tanto para la instalación de fontanería y saneamiento como para la de electricidad.

Además, se realizarán taladros en los paramentos para el paso de las nuevas instalaciones.

La modificación de parte de la escalera se realizará de nuevas pisas metálicas y revestidas en madera de traviesas de tren, similares a las existentes.

### 4.2 Pavimentos

No hay modificación en los suelos, se mantienen los existentes en pavimento laminado para la zona de público, y en el sótano como en el entrepiso, que son de gres antideslizante de distintos formatos.

En el nuevo baño adaptado se colocará también un pavimento de gres antideslizante.

En la rampa de la zona de entrada, para aumentar la resistencia al deslizamiento, se colocará un felpudo a base de perfiles de aluminio revestido con caucho y acabados en cepillos metálicos.

### 4.3 Pinturas, Alicatados y Revestimientos

Se procederá al pintado de los nuevos tabiques a ejecutar, así como todas las paredes y techos del local con los colores corporativos de la marca,

La cocina y la zona de preparación de alimentos están alicatados hasta falso techo, al igual que los aseos de todo el local.

Todas las demás zonas del establecimiento estarán pintadas de distintos colores, a excepción de una pared, donde se colocará un revestimiento de papel tipo mural corporativo,

Las puertas de nueva ejecución se lacarán por completo. Las existentes se esmaltarán.

La barra se mantendrá en estructura, pero se cambiará el sobre por otro de madera, así como el frontal, que se revestirá con palillería de listones de madera.



#### 4.4 Falsos techos

Se mantienen todos los falsos techos existentes, con sus distintos acabados.

#### 4.5 Carpintería y Acristalamiento

##### Carpintería Exterior

El acceso al local se realiza a través de una puerta de dos hojas retranqueada de fachada de Avda. Portugal con apertura en sentido de la evacuación, disponiendo de una persiana metálica que se procederá a sustituir.

Los demás paños fijos de fachada, con composición en carpintería de aluminio y cristal de seguridad, se mantendrán como en la actualidad.

##### Carpintería Interior

Todas las nuevas puertas interiores a colocar serán de espesor 35 mm, y estarán colocadas con premarco de madera de pino con las dimensiones del tabique al que van recibidas y revestido con madera de pino lacada en color.

Se procede a la instalación de puertas abatibles y correderas, en la zona del aseo accesible y en la zona de paso al sótano.

#### 4.6 Fachada

La fachada se mantendrá exactamente igual de cómo está actualmente.

#### 4.7 Rótulo

Se ajustarán por completo a lo establecido en el Art.2.3.4 de las Normas Urbanísticas del Plan General Municipal y en los relativos a salientes en fachadas. Se adjunta propuesta del mismo en el plano de fachadas propuestas.

#### 4.8 Aislamiento Acústico

El local se encuentra insonorizado, cumpliendo con los requisitos exigidos por la Ordenanza de Ruidos de Logroño para un local Tipo III, Bar-Restaurante.

De igual forma los sistemas de ventilación y extracción existentes se encuentran ejecutados con soluciones acústicas antivibratorias y de emisión de ruidos al exterior.

La persiana contará con motor silencioso y antivibratorios en los soportes del eje, además de gomas en las guías de las lamas.



5.- INSTALACIONES

Documento visado electrónicamente con número: 240346



## 5 **INSTALACIONES**

### 5.1 **Fontanería**

Se realizará una pequeña modificación en instalación de agua existente en el restaurante para dar servicio a la nueva cocina en la zona de barra-mostrador y del nuevo aseo adaptado.

Por ello se realizan nuevas tomas de agua caliente/fría para el fregadero y el lavaplatos desde un ramal de la barra, lo mismo se hará para el nuevo baño.

Toda la restante instalación de fontanería del local se mantendrá como está, ya que no se modifican ni la barra ni los baños actuales.

La producción de agua caliente sanitaria, se realiza por medio de un calentador de agua existente.

Las llaves de paso y contadores están en un lugar cómodo y de fácil acceso.

Según el artículo 7 del Real Decreto 909/2001, de 27 de Julio que establece los criterios higiénico-sanitarios para la prevención y el control de la legionelosis, tanto en la fase de diseño como de mantenimiento de la instalación se tendrá en cuenta:

Que la red interna de agua potable deberá garantizar la total estanqueidad, aislamiento y la correcta circulación del agua, evitando el estancamiento de la misma.

La temperatura del agua en el circuito de agua fría ha de ser inferior a 20°C, para lo cual las tuberías estarán lo suficientemente alejadas de las de agua caliente.

La temperatura del agua en el circuito de agua caliente no ha de ser inferior a 50°C, en el punto más alejado del circuito o en la tubería de retorno al termo. Además, la instalación permitirá que el agua alcance una temperatura de 70°C.

Se facilitará la accesibilidad de los equipos para su limpieza, desinfección y toma de muestras. Se utilizarán materiales susceptibles de ser desinfectados, evitando aquellos que favorezcan el crecimiento de microorganismos.

### 5.2 **Saneamiento**

La red general de saneamiento en el local es la existente, que fue ejecutada en la reforma y acondicionamiento del bar-restaurante actual.

Se procederá a la conexión de los desagües del mostrador-barra reacondicionado y de la cocina, así como del baño adaptado en planta baja evacuar las aguas del fregadero, lavavasos, lavamanos e inodoro. Esta nueva conexión se entroncará a la red de saneamiento actual por el falso techo del sótano.

Toda la restante instalación de saneamiento del local se mantendrá como está, ya que no se modifican ni parte de la barra ni los baños actuales.

### 5.3 **Extracción y Climatización**

El recinto tiene ventilación natural debido a las filtraciones por puertas y ventanas de entreplanta y a que la puerta de la entrada se abrirá y cerrará en repetidas ocasiones.



El local dispone de extracción forzada en las distintas zonas de público mediante diferentes rejillas con un varios extractores colocados tal y como se aprecia en el plano de extracción pertinente. La distribución se realiza por distintos medios, tanto de conductos circulares de acero galvanizado como por medio de conductos de fibra de vidrio con velo en las falsas vigas decorativas por la zona de público de la entreplanta y planta baja.

Igualmente se dispone de extracción motorizada en todos los aseos, tanto de hombres, mujeres, minusválidos y de ventilación forzada con extracción en los almacenes, vestuario y oficina.

La cocina se ventilará por medio de la extracción de una campana y su correspondiente aportación para compensar la salida de aire. La ventilación superior para el gas estará ejecutada en conducto de PVC.

Todo el volumen a renovar en las distintas zonas de zona de público de todas las plantas está justificado en el proyecto original del bar-restaurant para locales de pública concurrencia.

Destacar que para la extracción de la campana extractora de la cocina se procederá a la colocación de una caja de extracción tipo F400º 90 con un conducto de doble pared de acero inoxidable con aislamiento intermedio en D=300 mm. hasta el Sistema de Filtros Operativo (UFO) situado en un altillo técnico existente encima del nuevo aseo adaptado.

Toda la instalación de extracción de aire no se modifica en esta actuación, manteniéndose tal y como están.

Para la climatización la situación es similar, ya que el local se encuentra ya climatizado, en todas las superficies y estancias de público por medio de un sistema de conductos repartido por toda la zona de público. La unidad compacta interior-exterior se cambiará por una de similares características más actualizado.

#### 5.4 Electricidad

Según el vigente Reglamento Electrotécnico de Baja Tensión, se clasifica como LOCAL DE PUBLICA CONCURRENCIA conforme al ICT-BT-28, más concretamente como LOCAL DE REUNIÓN, según el punto 1 de la citada instrucción. El cuadro se adaptará parcialmente para adecuarlo a las nuevas necesidades del local.

En el plano correspondiente figuran los puntos de toma de corriente que se amplían de y puntos de alumbrado con distinción del tipo de luminaria.

Únicamente se dota de puntos de fuerza a la nueva cocina y a la modificación de la barra-mostrador del, quedándose igual el resto de instalación eléctrica del local, al igual que la iluminación, que se renovará parcialmente.

En el plano correspondiente se recoge la situación del cuadro general de protección. La tensión nominal es de 230/400 voltios.

Toda la instalación eléctrica existente cumple con el vigente REBT.



### 5.5 Medidas Correctoras y Seguridad Contra incendios

Se procederá a la revisión y renovación del denominado alumbrado de emergencia en todas las plantas, que estará formado por distintos equipos, cada uno de ellos compuesto por un rectificador y una batería, la cual se carga de la energía de la red.

La nueva instalación de emergencia encenderá una lámpara interna en el momento en que falte o descienda el 70% del valor nominal de la tensión de la red. La autonomía de estos aparatos será como mínimo de 1 h.

Por otra parte se recolocarán nuevos extintores de polvo polivalente ABC y de CO2 con su correspondiente señalización homologada.

Por último se instalará un sistema de extinción automático con activación mediante sprinklers con un recipiente inoxidable para las nueva campana extractora de la cocina así como su extractor específicos F400<sup>o</sup> 90 con un conducto de doble aislamiento con lana de roca intermedia de 300 mm. de diámetro interior y 350 mm. de diámetro exterior que irá desde la campana hasta el exterior del local, pasando por el UFO.

### 5.6 Gas Natural

Se procede a la instalación interior de gas natural para el local en base a una nueva acometida por la fachada del local.

El combustible empleado es Gas Natural, según el Real Decreto 314/2006, de 17 de marzo, Reglamento Técnico de distribución y utilización de combustibles gaseosos (R.D. 919/2006), Norma UNE 60670 y UNE 60601.

De este modo se ejecuta un conducto envainado por el falso techo del local hasta un colector específico que alimentará a la cocina. Asimismo se procede a la instalación de los sistemas de detección y corte pertinentes así como a la centralita interior y la ejecución del armario de regulación exterior.

La canalización de los distintos aparatos de consumo de la cocina se realizarán con tubería de cobre rígido según UNE-EN-1057, con uniones por accesorios soldados por soldadura fuerte (>500°C), desde el armario de regulación y medida hasta llegar a la ubicación de los aparatos.

### 5.7 Hilo musical y sistema de audio

Es la existente.

### 5.8 Maquinaria (BT)

La maquinaria es la existente en el restaurante actual, ya que no se amplía sustancialmente ningún aparato o elemento.



### 5.9 Maquinaria y potencia

Se prevé instalar la siguiente maquinaria con potencia calorífica para el local:

MAQUINARIA	POTENCIA (kW)
COCINA	
1 Ud. Plancha	5,00 kW
1 Ud. Cocina 4 fuegos + Horno	18,00 kW
1 Ud. Freidora	16,00 kW
<b>TOTAL POTENCIA INSTALADA (CALORÍFICA)</b>	<b>39,00 kW</b>

Estas potencias son susceptibles de ser cambiadas en determinación de la maquinaria específica elegida así como de nuevas incorporaciones futuras.

$$\underline{\text{TOTAL POTENCIA CALORÍFICA}} = 39,00 \text{ kW} > 20 \text{ kW (DB-SI CTE)}$$

Con todo ello la suma de la potencia calorífica de sus elementos es mayor a 20 kW por lo que se instala un extractor F400º 90 para la campana extractora junto con un sistema de extinción automática en la campana.



6.- JUSTIFICACIÓN DEL P.G.O.U.





## 6 JUSTIFICACIÓN DEL P.G.O.U.

### 6.1 Actividad Principal

#### *Subsección décima:*

#### *Espectáculos públicos, culturales e instalaciones turístico-recreativas*

##### **Artº 2.2.36: Clasificación**

A los efectos de estas normas el local que nos corresponde se clasificará en el apartado C – ESTABLECIMIENTOS PÚBLICOS en el apartado 1 - RESTAURANTES y 2 – CAFÉS Y BARES para la actividad que nos ocupa de BAR Y RESTAURANTE.

##### **Artº 2.2.37: Condiciones generales**

1. · Nuestra superficie destinada al público es de 60,21 m<sup>2</sup> (≥10 m<sup>2</sup>).
  - El paso o anchura libre dentro del mostrador es de 0,75 m (≥0,60 m).
  - El paso o anchura libre exterior al mostrador mínimo es de 1,50 m (≥1,20 m).
  - La anchura del mostrador es de 0,50 m (≥0,40 m).
2. La actividad es existente de Bar-Restaurante, la actuación es de reforma.
3. Para el local nuestro sistema de ventilación es principalmente forzado. Este sistema estará siempre en funcionamiento cuando el local esté abierto al público. Se procedió a la justificación acústica de los elementos de la extracción forzada.
4. El uso del sótano es vinculado a la planta baja.
5. El uso del entresuelo será para aseos y vestuarios. El uso del sótano será de carácter privado, sin estancia al público. El office o zona de preparación de alimentos no tendrá puestos permanentes de trabajo, ya que será de apoyo en la pre-elaboración de los alimentos de la cocina y su uso será puntual.
6. El local cuenta con una superficie útil de 250 m<sup>2</sup> (mayor a 100 m<sup>2</sup>) por ello se cuenta con varios aseos independientes para mujeres / hombres y aseo accesible con sus respectivos inodoros y lavabos. Todas estas superficies de aseo cuentan con un vestíbulo o zona de aislamiento con respecto a la zona de público.
7. *No es de aplicación.*
8. *No es de aplicación.*

##### **Artº 2.2.38: Condiciones específicas relativas a distancias entre establecimientos y actividades**

- A. CLASIFICACIÓN: Se considera dentro del "Grupo I" ya que la actividad es existente de Bar y Restaurante.
- B. DISTANCIAS MÍNIMAS: No está sometido a normativa de distancias ya que la actividad de hostelería está en vigor y se trata de una reforma del establecimiento existente.



### **Subsección undécima:**

#### **Actividades previstas en la ley de protección del medio ambiente de La Rioja**

##### **Artº 2.2.39: Carácter de estas Normas**

Dada la actividad en la que nos encontramos, nuestro local entra dentro de las actividades previstas según la ley 5/2002, de 8 de Octubre de protección del medio ambiente de La Rioja.

##### **Artº 2.2.40: Condiciones técnicas**

El local no dispone de ningún patio interior ni fachada para poder evacuar al exterior los humos y los gases, lo cual se puede apreciar en la documentación gráfica del edificio y la posición del local en el mismo.

Por lo tanto, y tal y como indica el Art. 2.2.40 del P.G.O.U.

*“La imposibilidad material o técnica, que deberá ser acreditada, de extracción por chimenea o conducto (conforme a lo indicado anteriormente) en aquellas actividades que produzcan humos, gases y olores molestos, podrá sustituirse por un sistema de depuración de humos, gases y olores molestos, conectados de forma directa y estanca con el sistema de extracción que los recoja.”*

**Los técnicos que suscriben este proyecto, ACREDITAN la imposibilidad de la extracción de gases por conducto exterior independiente, debido a que no existe en el edificio ni patio interior ni fachada posterior por donde poder colocarlo.**

Por lo tanto, se instalará un Sistema de Depuración de Humos, Gases y Olores (UFO) en el local, cumpliendo los siguientes requisitos, según el punto 3 del artículo 2.4.6. del P.G.O.U:

##### **“3. SISTEMA DE DEPURACIÓN DE HUMOS, GASES Y OLORES.**

*- Los equipos de depuración de humos, gases y olores, conectados de forma directa y estanca con el sistema de extracción, deberán disponer del propio sistema de depuración junto al de ventilación del aire purificado. Todo ello conforme al Código Técnico y al Reglamento de Instalaciones Térmicas de los Edificios.*

*- Los equipos de depuración utilizados responderán a una tecnología que no requiera renovación de filtros o cualquier otro sistema que garantice las mismas prestaciones.*

*- La salida exterior del aire depurado o purificado se situará a partir de la altura de 3 m. contada desde la rasante de la calle correspondiente con la salida y enrasada en fachada. No obstante, en el caso de edificios sujetos a ordenanza de protección se estará a lo dispuesto en la misma. La imposibilidad material de ajustarse a esta altura se analizará técnicamente, planteando una solución alternativa a valorar en cada caso.”*



Además:

La campana extractora específica para la evacuación de humos provenientes de la cocción de alimentos está separada al menos 50 cm de cualquier material que no sea A1.

*Las campanas extractoras de la cocina son capaces de albergar la totalidad de los humos procedentes de la maquinaria calorífica pertinente.*

El local estará dotado tanto de extintores de polvo polivalentes como de extintores de CO2, así como de su respectiva señalización y alumbrado de emergencia. Igualmente dispone de un sistema de extinción automática las campanas extractoras de la cocina.



## 7.- JUSTIFICACIÓN DE RUIDOS Y VIBRACIONES



## 7 JUSTIFICACIÓN DE LA ORDENANZA MUNICIPAL DE RUIDOS Y VIBRACIONES

En el local se tiene previsto tener música ambiental, no obstante no se generarán emisiones sonoras importantes, debido a su carácter de Restaurante principalmente, aunque ocasionalmente pueden producirse gritos y voces forzadas en horario nocturno así como un sonido continuado de las máquinas instaladas, por lo que procederemos a justificar su aislamiento.

El ruido no sobrepasará en ningún momento los 80 dB(A), pero sí pueden producirse emisiones sonoras procedentes de gritos, voces forzadas, etc...

Se tomará como base de datos el P.G.O.U. de Logroño y su Ordenanza de Ruidos.

Bajo la clasificación de las diferentes áreas que presentan el mismo objetivo de calidad acústica establecida en el Artículo 13 de la Ordenanza Municipal de Logroño, se deben cumplir unos límites máximos de niveles sonoros ambientales en el exterior del local, siendo estos lo siguientes valores:

USO DEL LOCAL AFECTADO	TIPO DE RECINTO	Índices de ruido		
		Lk,d	Lk,e	Lk,n
Residencial	Zonas de estancia	40	40	30
	Dormitorios	35	35	25
Administrativo y de oficinas	Despachos profesionales	35	35	35
	Oficinas	40	40	40
Sanitario	Zonas de estancia	40	40	30
	Dormitorios	35	35	25
Educativo o cultural	Aulas	35	35	35
	Salas de lectura	30	30	30
Bares y restaurantes	Zonas de público	40	40	40
Comercial	Zonas de público	50	50	50
Industrial	Zonas de trabajo	55	55	50

(Tabla extraída del Artículo 14.1)

Bajo la clasificación de las diferentes áreas que presentan el mismo objetivo de calidad acústica establecida en el Artículo 13 de la Ordenanza Municipal de Logroño, se deben cumplir unos límites máximos de niveles sonoros ambientales en el exterior del local, siendo estos lo siguientes valores:



TIPO DE ÁREA ACÚSTICA		Índices de ruido		
		Lk,d	Lk,e	Lk,n
I	Uso residencial	55	55	45
II	Uso industrial	65	65	55
III	Uso recreativo y de espectáculos	63	63	53
IV	Uso terciario distinto del contemplado en III	60	60	50
V	Uso sanitario, docente y cultural que requiera una especial protección contra la contaminación acústica	50	50	40

(Tabla extraída del Artículo 13.1)

Por otra parte según lo establecido en el Artículo 20 a efectos de aislamientos mínimos a ruido aéreo exigibles a los cerramientos que delimitan las actividades susceptibles de producir molestias por ruidos y vibraciones respecto a viviendas u otros locales, y en función de las características de la actividad, se establecen los siguientes tipos de actividades y sus aislamientos acústicos mínimos establecidos:

TIPO	ACTIVIDAD	DnT,A	DnT,125
1	Más de 90	75	60
2	Entre 80 y 90	70	57
3	Inferiores a 80	60	47
4	Actividades en horario diurno	55	42

(Información extraída del Artículo 20.1 / 21.1)

Asimismo, y según lo establecido en el Artículo 21.2, en los locales en los que se originan ruidos de impactos, se deberá garantizar un aislamiento, que permita establecer que en los recintos de uso residencial, administrativo, educativo, cultural o religioso, que se encuentren afectados por su instalación, el nivel global de presión de ruido de impactos estandarizado,  $L'_{nT,w}$ , no sea mayor de 35 dB.

### 7.1 Justificación a Ruido Aéreo

Los cerramientos horizontales están formados por un forjado de 25+5 a base de vigas, apoyadas en los pilares existente y capa de compresión además de parquet correspondiente lo que incrementa la masa unitaria global hasta 440 y aislamiento de:

$$R = 36,5 \log 440 - 41,5 = 55 \text{ dB(A)}$$

El aislamiento acústico ya ejecutado es el siguiente:

En el forjado horizontal dispone de un falso techo acústico de yeso laminar, aislado acústicamente a bajas, medias y altas frecuencias, constituido por: amortiguador para fijación de



falso techo a forjado, incluso parte proporcional de elementos de remate, totalmente instalado; perfilaría de acero galvanizado oculta, compuesta por perfiles primario y secundario, dos paneles de lana de roca de 4 cm y 70 Kg/m<sup>3</sup> de densidad; sándwich compuesto por doble placa de yeso laminado, fijado mecánicamente sobre la perfilaría en U.

Este techo acústico, según datos técnicos del sistema aportados por los fabricantes, nos mejora en 10 dB(A) el aislamiento.

Por lo tanto, la suma del aislamiento proporcionado por el conjunto del forjado más el falso techo acústico será de:

$$R = 55 \text{ dB(A)} + 10 \text{ dB(A)} = 65 \text{ dB(A)}$$

Mayor que los 60 dB(A) exigidos por la ordenanza municipal.

El nivel de presión acústica S.P.L. emitido a la planta superior será:

$$\text{S.P.L.} = 80 - (55 + 10) = 15 < 40 \text{ exigidos por la Ordenanza Municipal.}$$

## **7.2 Justificación a Ruido de Impacto**

Para evitar la transmisión de ruidos y vibraciones a los posibles afectados por medio del ruido de impacto en el local existe un suelo de madera en la zona de público, lo que nos garantiza la flotabilidad del pavimento final.

Esta flotabilidad, la cual se ha hecho una medición acústica específica de impacto nos asegura valores inferiores a los 35 dB(A).

## **7.3 Justificación de Maquinaria de Extracción y Climatización**

Para evitar la transmisión de ruidos y vibraciones a los posibles afectados por medio del ruido producido por la maquinaria de climatización y extracción existentes en el local dichas máquinas están colocadas bajo el techo acústico, con una estructura para su sujeción completa y con amortiguadores adicionales con el objetivo de evitar molestias al exterior y a los vecinos del inmueble superior. Para el extractor de 400<sup>º</sup> existirán amortiguadores acústicos igualmente.

Dichas soluciones, junto con los escasos valores de emisión de ruidos de las máquinas, nos garantizan un aislamiento que no superará los 45 dB para dicha zona en horario nocturno en el exterior ni los 40 dB en el interior de las oficinas colindantes y superiores.

## **7.4 Justificación a Ruido de Persiana**

Para evitar la transmisión de ruidos y vibraciones a los posibles afectados por medio del ruido producido por la persiana a colocar en el local, el motor será silencioso con velocidad controlada. El eje de la misma estará desolarizado por medio de gomas acústicas específicas en sus chapones de anclaje. Para el traqueteo de las lamas, se colocarán en las guías elementos que eviten este ruido, como fieltro o caucho. Con estas medidas se evitarán molestias al exterior y a los vecinos del inmueble superior, cumpliendo los valores de la Ordenanza.



8.- JUSTIFICACIÓN SANITARIA





## 8 JUSTIFICACIÓN SANITARIA

La reforma de la actividad es la misma que la existente, la única modificación es la de colocar la nueva cocina integrada en el espacio de la actual zona de barra.

Esta labor que se desempeñará en este local es la característica de local para Bar-Restaurante, por lo que no supone ningún peligro para la salud pública, ya que los olores y molestias que pudieran producirse quedarán eliminados debido a las medidas correctoras a adoptar o ya vigentes y que cumplen con lo exigido.

Los alimentos servidos en el local serán los propios de la actividad de un Restaurante Japonés, esto son, platos combinados, platos específicos según carta, pinchos fríos y calientes así como todo tipo de bebidas.

Se cumplirá con la Reglamentación Técnico Sanitario.

La instalación que nos ocupa, producirá dos tipos de residuos, sólidos y líquidos.

### Residuos sólidos:

El tipo de residuos a generar es de envases de cartón, plástico, papel, vidrio, etc., donde han sido contenidos las propias bebidas y otros elementos, además de residuos orgánicos producidos en la elaboración de los productos de la cocina o sobras de los mismos.

Se prevé una cantidad máxima de generación de este tipo de residuos de 2 cubos de dimensiones 0,60 mts. de diámetro por una altura de 0,80 mts. irán dotados de tapas y será de material lavable. Se dispone de dos cubos en la zona de barra y de uno en la cocina.

El tratamiento para su eliminación consistirá en depositarlo en bolsas de plástico debidamente cerradas, en los contenedores municipales, dentro de las horas habituales de recogida de basuras. Los envases de vidrio serán recogidos en cubos independientes para poder ser reciclados, en ningún caso deberán ser arrojados a lugares que no estén expresamente autorizados por los organismos competentes.

### Residuos líquidos:

Todos ellos de tipo asimilables a domésticos, se eliminarán a través de las redes interiores instaladas al efecto y estas irán conectadas con la red municipal.

Se utiliza agua para el lavado de la vajilla, limpieza del local y mobiliario, así como en los servicios higiénicos.

Se utilizarán detergentes de tipo doméstico, biodegradables en concentraciones similares a las empleadas en viviendas.

Dado el carácter de las aguas residuales no se precisa tratamientos de depuración ya que serán evacuadas a la red general del edificio y de ella al colector general municipal.

No se arrojarán a las canalizaciones de aguas residuales productos u objetos que puedan obstruir las redes o dificultar el proceso de depuración de las mismas en el tratamiento posterior municipal.

En los fregaderos se dispondrá una rejilla de paso 1 mm. de luz colocada en el desagüe.



### 8.1 Condiciones higiénico - sanitarias.

El local dispone de aseos independientes para hombres, mujeres y minusválidos con vestíbulo independiente o paso estanco hacia zona de público. Su distribución es la siguiente.

El vestíbulo del aseo de hombres dispone de un lavabo que da paso a una zona de aseo específica con dos inodoros. Esta superficie se encuentra completamente alicatada hasta techo y posterior pintado con pintura plástica lavable, dispone de gres antideslizante, dotación de agua caliente y fría y dispone de ventilación mecánica conmutada con la luz en el recinto del aseo.

El vestíbulo del aseo de mujeres dispone de un lavabo y da paso a una zona de aseo específica con dos inodoros. Esta superficie se encuentra completamente alicatada hasta el techo y posterior pintado con pintura plástica lavable, dispone de gres antideslizante, dotación de agua caliente y fría y dispone de ventilación mecánica conmutada con la luz en el recinto del aseo.

El nuevo aseo accesible, en planta baja, dispondrá también de vestíbulo previo. La cabina del aseo contará con lavamanos e inodoro. El suelo será de gres antideslizante y las paredes irán alicatadas hasta el techo, que se pintará con pintura plástica lavable. Habrá ventilación forzada en el habitáculo.

Se mantendrá una estricta limpieza en todo el local en general y muy especialmente en la zona de cocina, barra y en los servicios higiénicos.

Se contará con un botiquín dotado de elementos necesarios para prestar primeros auxilios en el almacén del local.

Los fregaderos son de sistema de grifería accionada a pedal u otro sistema no manual, y en sus inmediaciones se dispondrá de jabón y papel toalla o secamanos eléctrico, también en el caso de los lavabos de los aseos (que dispondrán de toallitas desechables y cubo para su posterior salida del local).

En la parte interior de la barra se encuentran alicatadas las paredes hasta la encimera. Los encuentros entre paramentos verticales y suelo se resolverán mediante piezas especiales curvas que no produzcan rincón donde pueda acumularse la suciedad.

*El local dispone de distintas cámaras refrigeradoras horizontales en la cocina y de otras cámaras congeladora en los almacenes y office del sótano, para almacenar los productos perecederos y los alimentos correspondientes para su uso y/o mantenimiento.*

*La cámara congeladora del almacén es para los productos que necesiten estar congelados en el local.*

*El resto de productos sobrantes quedarán guardados en el mismo almacén con el resto de los materiales y elementos necesarios para la actividad. En esta superficie no se manipularán alimentos y tendrá un paso independiente desde la zona de barra.*

*El resto de alimentos (productos no perecederos) que pueden conservarse a temperatura ambiente se almacenarán en armarios en los distintos almacenes del sótano o en las baldas y estanterías de la cocina.*

El vestuario contará con taquillas para el personal, dispondrá de extracción forzada, tendrá paredes pintadas en pintura plástica blanca y cuenta con un suelo en pavimento laminado.



Para la cocina y office las paredes se encuentran alicatadas, el suelo será de gres antideslizante y se dispondrá de ventilación. En los almacenes están pintadas las paredes, existiendo una ventilación natural y forzada.

Todos los materiales de limpieza del local se encuentran en el armario de limpieza ubicado en el almacén de la actividad.

Con la distribución proyectada en el local se ha buscado en todo momento el principio de “marcha adelante”, evitándose cruces de líneas, de forma que desde la entrada de materias primas hasta la salida de producto acabado, se siga un circuito en el que no haya retrocesos, evitando así la contaminación cruzada.

El paso hacia el sótano se hace sin pasar por la cocina y de forma directa desde la zona de distribuidor de público en la planta baja, no obstante todas estas estancias están comunicadas por pasos independientes para tener un flujo de trabajo más efectivo sin invadir ni molestar en la zona específica del público.

Con el final de obra y antes de la apertura de la actividad el operador de la empresa alimentaria presentará una comunicación previa de ampliación a la Dirección General de Salud Pública y Consumo para proceder a su registro y su posterior visita sanitaria, la cual será adjuntada al expediente que nos ocupa en el mismo final de obra de obra y actividad.



9.- JUSTIFICACIÓN DEL C.T.E.

Documento visado electrónicamente con número: 240346



## 9 JUSTIFICACIÓN DEL C.T.E.

### 9.1 Cumplimiento de la disposición básica en caso de incendio (CTE DB-SI)

Tipo de proyecto y ámbito de aplicación.

#### Artículo 2

Esta Norma es de aplicación al tratarse de un proyecto de ampliación de un local que se encuentra ubicado en la planta baja y entreplanta de un edificio cuya clasificación es de Uso Residencial Vivienda.

#### SI1.- Propagación interior

##### 1.- *Compartimentación en sectores de incendio*

- El local posee una superficie total construida de 314 m<sup>2</sup> menor de 2500 m<sup>2</sup> por tanto se considera un único sector de incendios.
- El local está en un recinto de un edificio destinado a bloque de viviendas.

##### 2.- *Locales y zonas de riesgo especial*

Cocina: tiene una potencia superior a 20 kW por lo que se dispone de extractores F400° 90 y sistema de extinción automática en la campana extractora.

El resto de estancias e instalaciones no se consideran de riesgo especial.

##### 3.- *Espacios ocultos. Paso de instalaciones a través de elementos de compartimentación de incendios*

- La compartimentación contra incendios de los espacios ocupables debe tener continuidad en los espacios ocultos, tales como patinillos, cámaras, falsos techos, suelos elevados, etc., salvo cuando éstos estén compartimentados respecto de los primeros al menos con la misma resistencia al fuego, pudiendo reducirse ésta a la mitad en los registros para mantenimiento.

- Se limita a tres plantas y a 10 m el desarrollo vertical de las cámaras no estancas en las que existan elementos cuya clase de reacción al fuego no sea B-s3,d2, BL-s3,d2 ó mejor.

- La resistencia al fuego requerida a los elementos de compartimentación de incendios se debe mantener en los puntos en los que dichos elementos son atravesados por elementos de las instalaciones, tales como cables, tuberías, conducciones, conductos de ventilación, etc.,



excluidas las penetraciones cuya sección de paso no exceda de 50 cm<sup>2</sup>. Para ello puede optarse por una de las siguientes alternativas:

a) Disponer un elemento que, en caso de incendio, obture automáticamente la sección de paso y garantice en dicho punto una resistencia al fuego al menos igual a la del elemento atravesado, por ejemplo, una compuerta cortafuegos automática  $EI\ t$  ( $i \leftrightarrow o$ ) siendo  $t$  el tiempo de resistencia al fuego requerida al elemento de compartimentación atravesado, o un dispositivo intumescente de obturación.

b) Elementos pasantes que aporten una resistencia al menos igual a la del elemento atravesado, por ejemplo, conductos de ventilación  $EI\ t$  ( $i \leftrightarrow o$ ) siendo  $t$  el tiempo de resistencia al fuego requerida al elemento de compartimentación atravesado.

#### 4.- Reacción al fuego de los elementos constructivos, decorativos y de mobiliario

Según la tabla 4.1 los revestimientos que utilizamos para nuestro local cumplirán con la clase de reacción al fuego, de este modo:

- *En zonas ocupables*: Revestimientos de techos y paredes, C-s2,d0 y revestimientos de suelos EFL.
- *Pasillos y escaleras protegidas*: Revestimientos de techos y paredes, B-s1,d0 y revestimientos de suelos CFL-s1.
- *En espacios ocultos no estancos*: Revestimientos de techos y paredes, B-s3,d0 y revestimientos de suelos BFL-s2.

### SI2.- Protección exterior

#### 1.- Medianeras y fachadas

Las medianeras colindantes con otro edificio son mayores de EI-120.

La distancia entre fachadas a 180° es mayor que 0,50 m con lo que se consigue limitar el riesgo de propagación exterior horizontal del incendio entre fachadas de los edificios colindantes que son menores de EI-60.

#### 2.- Cubiertas

No es de aplicación.



### SI3.- Evacuación de ocupantes

#### 1.- Compatibilidad de los elementos de evacuación

No procede debido a que el local posee una superficie total construida inferior a 1500 m<sup>2</sup>.

#### 2.- Cálculo de ocupación

##### *Pública Concurrencia / Zona de Público Pie*

1 m<sup>2</sup>/persona (17,25 m<sup>2</sup>) = 18 PERSONAS

##### *Pública Concurrencia / Zona de Público Sentado*

1,5 m<sup>2</sup>/persona (Comedor – 42,96 m<sup>2</sup>) = 29 PERSONAS

##### *Pública Concurrencia / Zona de Servicio en Bares*

10 m<sup>2</sup>/persona (Zona de Barra – 10,73 m<sup>2</sup>) = 2 PERSONAS

10 m<sup>2</sup>/persona (Zona de Cocina – 12,19 m<sup>2</sup>) = 2 PERSONAS

10 m<sup>2</sup>/persona (Zona de Office – 13,70 m<sup>2</sup>) = 2 PERSONAS

10 m<sup>2</sup>/persona (Zona de Oficina – 6,51 m<sup>2</sup>) = 1 PERSONAS

##### *Pública Concurrencia / Zona de Almacén*

40 m<sup>2</sup>/persona (Zona de Almacén 1 – 14,01 m<sup>2</sup>) = 1 PERSONAS

40 m<sup>2</sup>/persona (Zona de Almacén 2 – 27,06 m<sup>2</sup>) = 1 PERSONAS

#### **TOTAL OCUPACIÓN LOCAL: 56 PERSONAS**

#### 3.- Número de salidas y longitud de los recorridos de evacuación

El local posee una salida a un espacio exterior seguro, dando acceso a la red viaria.

El establecimiento posee la salida principal que cumple los tres requisitos de la Exigencia Básica SI-3: Ocupación menor a 100 personas. Ningún recorrido de evacuación es superior a los 25 m. Y la altura de evacuación en planta es menor de 28 m.

#### 4.- Dimensionamiento de los medios de evacuación

Las puertas de salida cumplen la anchura mínima señalada ( $A \geq P/200$ ), asimismo como mínimo serán asimismo de 80 cm.

Salida:  $56/200 = 0,28$  m. Cumple con la puerta de dos hojas en paso total 160 cm.



La anchura libre mínima de todos los pasillos o espacios previstos como recorrido de evacuación es mayor que 0,80 m.

#### *5.- Protección de las escaleras*

La escalera será una escalera NO protegida debido a que tiene una altura de evacuación de la escalera inferior a 10 m. (para evacuación descendente) en locales de pública concurrencia.

#### *6.- Puertas situadas en recorridos de evacuación*

Las puertas previstas como salidas del local a la calle son abatibles con eje de giro vertical y su sistema de cierre no actuará mientras haya actividad en su interior, cuyo dispositivo de apertura es de fácil apertura para la evacuación. Por otra parte estas puertas abrirán en sentido de la evacuación.

Como se trata de una puerta abatible o giro-batiente (oscilo-batiente), abra y mantenga la puerta abierta o bien permita su abatimiento en el sentido de la evacuación mediante simple empuje con una fuerza total que no exceda de 150 N. Cuando la puerta esté situada en un itinerario accesible según DB SUA, dicha fuerza no excederá de 25 N, en general, y de 65 N cuando sea resistente al fuego.

#### *7.- Señalización de los medios de evacuación*

Se dispondrá de una señal con el rotulo de "Salida" en las puertas de acceso / salida al igual que en la escalera.

Las señales serán visibles incluso en caso de fallo en el suministro al alumbrado normal.

Los recorridos de evacuación serán señalizados, así como la escalera para la evacuación descendente según se grafía en el plano específico de medidas correctoras.

Las señales serán visibles incluso en caso de fallo en el suministro al alumbrado normal.

#### *8.- Control del humo de incendio*

No procede, ya que la ocupación del local no excede las 1000 personas.

#### *9.- Evacuación de personas con discapacidad en caso de incendio*

El local dispone de itinerario accesible desde todo origen de evacuación situado en una zona accesible hasta alguna salida del local. Asimismo, las salidas y pasos del local tienen dimensiones y superficies suficientes para dicha evacuación.





#### **SI 4.- Detención, control y extinción del incendio.**

##### *1.- Dotación de instalaciones de protección contra incendios*

Extintores portátiles de eficacia 21A-113B, se colocan según se grafía en el plano adjunto, se colocarán en número suficiente para que el recorrido real en cada planta desde cualquier origen de evacuación no supere los 15 m., contando también con un extintor de CO2 para el cuadro eléctrico.

Se dispondrán de manera visible en paramentos verticales a una altura entre 80 y 120 cm del suelo. En cualquier caso, el límite superior del extintor debe alcanzar los 120 cm.

No es necesaria la colocación de columna seca, BIE's e instalación de detección y alarma para el recinto, tampoco hace falta columna seca ni hidrante exterior.

##### *2.- Señalización de las instalaciones manuales de protección contra incendios*

Se destinarán para la indicación de los extintores señales definidas por la norma UNE 23033-1 cuyo tamaño es: 210x210 mm ya que la distancia de observación no excede en ningún caso los 10 m.

Existirá instalación destinada a alumbrado de emergencia está tiene por objeto asegurar, en caso de fallo de la alimentación al alumbrado normal, la iluminación en los locales y accesos hasta las salidas, para una eventual evacuación del público o iluminar otros puntos que se señalen.

La alimentación del alumbrado de emergencia será automática con corte breve.

Se incluyen dentro de este alumbrado el alumbrado de seguridad y alumbrado de reemplazamiento.

Para el caso, en que se pudiesen producir cortes de energía, se ha previsto un alumbrado de emergencia que permita disponer de un nivel de iluminación suficiente para la evacuación de forma adecuada.

Se instalarán equipos autónomos de 70 lúmenes como mínimo. Con una autonomía mínima de una hora de funcionamiento tras la falta de fluido eléctrico. La situación de todos los equipos se refleja en documento planos de este proyecto.

#### **SI 5.- Intervención de bomberos**

##### *1.- Condiciones de aproximación y entorno*

Los viales de aproximación de los vehículos de bomberos cumplen con los espacios de maniobra exigidos, tanto en anchura, altura, capacidad portante y tramos curvos.



Por otra parte, para el local no es de aplicación el punto relativo a entorno de edificios ya que el objeto del proyecto es la reforma de un local situado en una planta baja del mismo.

### *2.- Accesibilidad por fachada*

No es de aplicación el punto relativo a la accesibilidad por fachada ya que hace referencia al punto 1.2 del mismo SI5 (entorno de los edificios) y el objeto del proyecto es el de reforma de un local situado en una planta baja del mismo.

## **SI 6.- Resistencia al fuego de la estructura**

### *3.- Elementos estructurales principales*

La estabilidad al fuego exigible a los elementos estructurales en función del uso y de la altura del inmueble  $\leq 28$  m se estima en R-120 (Pública Concurrencia).

Los forjados de 25+5 con losa de hormigón y capa niveladora de 6 cm. existentes en el local aseguran R-180.

Los tabiques medianeros de LHM y/o mampostería con guarnecido de mortero de diferentes espesores con respecto a otros recintos colindantes aseguran R-120.

Con respecto a la planta sótano nos encontramos con una estructura completa en pilares, muros y vigas de hormigón armado que nos aseguran una R-180 superior a la R-120 exigida para plantas sótano en locales de Pública Concurrencia.

### *4.- Elementos estructurales secundarios*

Se considera una resistencia al fuego idónea igual a la exigible a la estabilidad expresada en el punto anterior. Los elementos estructurales secundarios cumplen y están justificados en el proyecto original del establecimiento.

Los tabiques medianeros de Ladrillo Macizo y/o mampostería con guarnecido de mortero de diferentes espesores con respecto a otros recintos colindantes aseguran R-120.

La fachada en el encuentro del medianil con recintos colindantes cumple lo exigido, siendo su resistencia al fuego REI-180 como mínimo mayor de la mitad del medianil entre los dos recintos, ya que están realizadas con ladrillo o mampostería revestida y lucida con mortero.

### *6.- Determinación de la resistencia al fuego*



Los revestimientos o decoración del local no son de moqueta, plástico o cualquier otro material inflamable o capaz de producir, por efecto de la temperatura gases tóxicos, venenosos o corrosivos.

Paramentos horizontales; revestimientos de suelos: pavimento cerámico; Euroclase A, pavimento laminado; Euroclase C.

Revestimientos de techos; el material admitido es Euroclase B, pero al ser de escayola son Euroclase A.

Paramentos verticales; revestimiento de paredes: mínimo Euroclase B, están realizados por placas de yeso Euroclase A, los aseos alicatados, en la sala que la piedra natural de cerramiento vista, Euroclase A.



## 9.2 Cumplimiento de la disposición básica en utilización y accesibilidad (CTE DB-SUA)

Tipo de proyecto y ámbito de aplicación.

### Artículo 2

Esta Norma es de aplicación al tratarse de un proyecto de ejecución de un local que se encuentra ubicado en la planta baja de un edificio cuya clasificación es de Uso Residencial.

### SUA.1. Seguridad frente al riesgo de caídas

#### 1.- Resbaladidad de los suelos.

La clase exigible al suelo del local corresponde a la clase 1 para todas las superficies debido a que son zonas interiores secas con una superficie de pendiente menor que el 6%, menos en las zonas de los aseos, cocina y que serán de clase 2 ya que son zonas interiores húmedas con una superficie con pendiente menor que el 6%.

#### 2.- Discontinuidades en el pavimento

No existirán discontinuidades en el pavimento ni existirán un escalón aislado ni dos consecutivos. Por otra parte existirán diferentes barreras de protección en los laterales de las escaleras con una altura de 100 cm. ( $\geq 80$  cm.).

#### 3.- Desniveles

Con el fin de limitar el riesgo de caída en la zona de escalera abierta está dispuesta una barandilla. La barrera de protección es de 1 m. de altura (superior a los 90 cm. exigidos) y tendrá la resistencia y rigidez suficiente.

Asimismo para pública concurrencia dichas barreras estarán diseñadas de forma que:

a) No puedan ser fácilmente escaladas por los niños, para lo cual:

- En la altura comprendida entre 30 cm. y 50 cm. sobre el nivel del suelo o sobre la línea de inclinación de una escalera no existirán puntos de apoyo, incluidos salientes sensiblemente horizontales con más de 5 cm de saliente.

- En la altura comprendida entre 50 cm. y 80 cm. sobre el nivel del suelo no existirán salientes que tengan una superficie sensiblemente horizontal con más de 15 cm de fondo.



b) No tengan aberturas que puedan ser atravesadas por una esfera de 10 cm de diámetro, exceptuándose las aberturas triangulares que forman la huella y la contrahuella de los peldaños con el límite inferior de la barandilla, siempre que la distancia entre este límite y la línea de inclinación de la escalera no exceda de 5 cm.

#### 4.- Escaleras y rampas

##### 4.1. Escaleras de uso general

###### 4.1.1 Peldaños

Es una escalera de tramos rectos donde los peldaños tienen una huella de 28 cm. y una contrahuella de 17,5 cm. debido a que es una escalera de uso público y que no dispone de ascensor como alternativa. Por otra parte se disponen de tabicas verticales.

###### 4.1.2 Tramos

Se establece un tramo recto máximo que salva una altura inferior a 2,25 m. en uso público, asimismo se dispone de la misma contrahuella y huella en todos los escalones (menos en la meseta). Según la tabla 4.1, se establece para "Publica Concurrencia" y ocupación de > 100 personas una anchura mínima de 1,10 m., en nuestro caso la anchura es de 1,20 m. igualmente. Dicha anchura estará libre de obstáculos y ejecutada en sus laterales por sus correspondientes barandillas y/o pasamanos.

- En el tramo curvo de la escalera se cumple con que la huella medirá 28 cm, como mínimo, a una distancia de 50 cm del borde interior y 44 cm, como máximo, en el borde exterior. Además, se cumplirá la relación indicada en el punto 1 anterior a 50 cm de ambos extremos. La dimensión de toda huella se medirá, en cada peldaño, según la dirección de la marcha.

###### 4.1.3 Mesetas

Cumplen la longitud mínima de 1,00 m. teniendo 1,20 m. No barre sobre ellas ninguna puerta y la más próxima se halla a más de 40 cm. del primer escalón.

###### 4.2.4 Pasamanos

Se sitúa a 100 cm. de altura a ambos lados y permite el paso continuo de la mano. Por otra parte el pasamanos de uso público se prolongará 30 cm. en los extremos en ambos lados. Los pasamanos son firmes y fáciles de asistir y estarán separados 4 cm. del paramento.

#### 5.- Limpieza de los acristalamientos exteriores

No procede.

### SUA.2. Seguridad frente al riesgo de impactos o de atrapamiento



## 1.- Impacto

### 1.1. Impacto con elementos fijos

La altura libre de paso en las zonas de circulación es mayor a 2,10 m en las zonas de uso restringido y es mayor de 2,20 m. en el resto del local. Por otra parte, la altura del umbral de la puerta es mayor a 2 m.

Las paredes carecen de elementos salientes que vuelan más de 0,15 m en una zona de altura comprendida entre 15 cm. y 2,2 cm. medida a partir del suelo.

### 1.2. Impacto con elementos practicables

La puerta en la zona de paso tendrá partes transparentes o translucidas que permitan percibir la aproximación de las personas y que cubran la altura comprendida entre 0,7 m y 1,5 m, como mínimo. Asimismo dicha apertura es de ocupación nula y de uso esporádico por lo que se permite su apertura hacia la misma zona de paso.

### 1.3. Impacto con elementos frágiles

No existen vidrios en áreas con riesgo de impacto a excepción de la puerta y cristalera de la zona de acceso, la cual se identifica en puertas (el área comprendida entre el nivel del suelo, una altura de 1,50 m y una anchura igual a la de la puerta más 0,30 m a cada lado de esta) y en paños fijos (el área comprendida entre el nivel del suelo y una altura de 0,90 m.).

## 2.- Atrapamientos

Con el fin de limitar el riesgo de atrapamiento producido por una puerta corredera de accionamiento manual, incluidos sus mecanismos de apertura y cierre, la distancia a hasta el objeto fijo más próximo será 20 cm. como mínimo.

### **SUA.3. Seguridad frente al riesgo de aprisionamiento**

#### 1-. Aprisionamiento

El encendido se realiza en las estancias de forma manual o automática, no obstante todas las estancias poseen una elevada iluminación natural e iluminación de emergencia.



Las puertas que tengan dispositivo para su bloqueo desde el interior (y que las personas puedan quedar accidentalmente atrapadas dentro del mismo), dispondrán de algún sistema de desbloqueo de las puertas desde el exterior del recinto.

En el aseo accesible se dispondrá de un dispositivo en el interior fácilmente accesible, mediante el cual se transmita una llamada de asistencia perceptible desde un punto de control y que permita al usuario verificar que su llamada ha sido recibida, o perceptible desde un paso frecuente de personas.

La fuerza de apertura de la puerta de salida a la calle será como máximo de 25 N debido a que corresponde a una puerta con itinerario accesible.

#### **SUA.4. Seguridad frente al riesgo de caída por iluminación inadecuada**

##### *1.- Alumbrado normal en zonas de circulación*

La iluminancia en el local supera los 100 lux en las todas las zonas interiores.

El factor de uniformidad media será del 40% como mínimo.

##### *2.- Alumbrado de emergencia*

El local posee luminarias de emergencia, las cuales suministran la iluminación necesaria para facilitar la visibilidad a los usuarios de manera que puedan abandonar el local. Con dichas luminarias quedan indicados las salidas y la situación de los equipos y medios de protección.

Tanto los extintores, como los cuadros de distribución eléctrica están señalados con iluminarías de emergencia siendo la iluminancia horizontal superior a 5 lux.

El recorrido de evacuación está señalado con un nivel de iluminación mayor de 1 lux.

Las emergencias entrarán en funcionamiento cuando se produzca un fallo de alimentación en la instalación de alumbrado normal.

Las luminarias están situadas a más de 2 m por encima del nivel del suelo y cumplirán con lo establecido para posición y características de las luminarias así como en características de la instalación.

Se garantizará la correcta iluminación de las señales de seguridad específicas.

#### **SUA.5. Seguridad frente al riesgo causado por situaciones de alta ocupación**

No procede.

#### **SUA.6. Seguridad frente al riesgo de ahogamiento**



No procede.

#### **SUA.7. Seguridad frente al riesgo causado por vehículos en movimiento**

No procede.

#### **SUA.8. Seguridad frente al riesgo causado por la acción del rayo**

No procede.

#### **SUA.9. Accesibilidad**

##### *1-. Condiciones de accesibilidad*

###### *1.1 .Condiciones funcionales*

- Se dispone de un itinerario accesible desde el exterior del local.
- Se dispone de un punto de atención accesible (se servirá en mesa) que tendrá las siguientes características:
  - Está comunicado mediante un itinerario accesible con la entrada principal accesible al edificio.
  - Su plano de trabajo tiene una anchura de 0,80 m, como mínimo, está situado a una altura de 0,85 m, como máximo, y tiene un espacio libre inferior de 70 x 80 x 50 cm (altura x anchura x profundidad), como mínimo.

##### *2-. Condiciones y características de la información y señalización para la accesibilidad*

###### *2.1 .Dotación*

- Se procederá a la señalización de elementos accesibles en función de su localización.

###### *2.2 .Características*

- Las entradas al edificio accesibles y los servicios higiénicos accesibles se señalarán mediante SIA, complementado, en su caso, con flecha direccional.
- Los servicios higiénicos de uso general se señalarán con pictogramas normalizados de sexo en alto relieve y contraste cromático, a una altura entre 0,80 y 1,20 m, junto al marco, a la derecha de la puerta y en el sentido de la entrada.
- Las características y dimensiones del Símbolo Internacional de Accesibilidad para la movilidad (SIA) se establecen en la norma UNE 41501:2002.





### Itinerario accesible

#### 1-. *Desniveles*

Los desniveles se salvan mediante rampa accesible conforme al apartado 4 del SUA 1.

#### 2-. *Espacio de giro*

Diámetro Ø 1,50 m libre de obstáculos en el vestíbulo de entrada y al fondo de pasillos de más de 10 m.

#### 3-. *Pasillos y pasos*

Anchura libre de paso  $\geq 1,20$  m y estrechamientos puntuales de anchura  $\geq 1,00$  m, de longitud  $\leq 0,50$  m, y con separación  $\geq 0,65$  m a huecos de paso o a cambios de dirección.

#### 4-. *Puertas*

Anchura libre de paso  $\geq 0,80$  m medida en el marco. Mecanismos de apertura y cierre situados a una altura entre 0,80 - 1,20 m, de funcionamiento a presión o palanca y maniobrables con una sola mano, o son automáticos.

En ambas caras de las puertas existe un espacio horizontal libre del barrido de las hojas de diámetro Ø 1,20 m.

Distancia desde el mecanismo de apertura hasta el encuentro en rincón  $\geq 0,30$  m.

Fuerza de apertura de las puertas de salida  $\leq 25$  N ( $\leq 65$  N cuando sean resistentes al fuego).

#### 5-. *Pavimento*

No contiene piezas ni elementos sueltos, tales como gravas o arenas. Los felpudos y moquetas están encastrados o fijados al suelo

Para permitir la circulación y arrastre de elementos pesados, sillas de ruedas, etc., los suelos son resistentes a la deformación.

#### 6-. *Pendiente*

La pendiente en sentido de la marcha es  $\leq 4\%$ , o cumple las condiciones de rampa accesible, y la pendiente transversal al sentido de la marcha es  $\leq 2\%$ .

### Aseo accesible

- Está comunicado con un itinerario accesible
- Espacio para giro de diámetro Ø 1,50 m libre de obstáculos
- Puertas que cumplen las condiciones del itinerario accesible. Son abatibles hacia el exterior o correderas



- Dispone de barras de apoyo, mecanismos y accesorios diferenciados cromáticamente del entorno. Los desniveles se salvan mediante rampa accesible conforme al apartado 4 del SUA 1.

· *Aparatos sanitarios accesibles*

- Lavabo:

Espacio libre inferior mínimo de 70 (altura) x 50 (profundidad) cm. Sin pedestal.

Altura de la cara superior  $\leq$  85 cm.

- Inodoro

Espacio de transferencia lateral de anchura  $\geq$  80 cm y  $\geq$  75 cm de fondo hasta el borde frontal del inodoro.

En uso público, espacio de transferencia a ambos lados

Altura del asiento entre 45 – 50 cm

· *Barras de apoyo*

Fáciles de asir, sección circular de diámetro 30-40 mm. Separadas del paramento 45-55 mm

Fijación y soporte soportan una fuerza de 1 kN en cualquier dirección

*Barras horizontales:*

Se sitúan a una altura entre 70-75 cm

De longitud  $\geq$  70 cm

Son abatibles las del lado de la transferencia

*En inodoros:*

Una barra horizontal a cada lado, separadas entre sí 65 – 70 cm

· *Mecanismos y accesorios*

- Mecanismos de descarga a presión o palanca, con pulsadores de gran superficie
- Grifería automática dotada de un sistema de detección de presencia o manual de tipo monomando con palanca alargada de tipo gerontológico. Alcance horizontal desde asiento  $\leq$  60 cm.
- Espejo, altura del borde inferior del espejo  $\leq$  0,90 m, o es orientable hasta al menos 10° sobre la vertical.
- Altura de uso de mecanismos y accesorios entre 0,70 – 1,20 m.



### 9.3 Cumplimiento de la disposición básica en ahorro energético (CTE DB-HE)

Zona: Zona de Público  
Tipo: Zona de representación  
Hostelería y restauración

Longitud (L): 19,91 m Puntos totales a considerar: 4  
Anchura (A): 4,47 m Potencia total instalada (W): 384 W

Distancia del plano de trabajo a las luminarias (H): 3,68 m

$$\text{Indice del Local (K)} = \frac{L \times A}{H \times (L + A)} \quad \text{Indice del Local (K)} = \mathbf{0,99}$$

Factor de mantenimiento (Fm): 0,80  
Iluminación media (Em): 300  
Indice de deslumbramiento (UGR): 22  
Indice de rendimiento de color (Ra): 80

$$\text{Valor de Eficiencia Energética de la Instalación (VEEI)} = \frac{P \times 100}{L \times A \times E_m}$$

$$\begin{aligned} \text{Valor de Eficiencia Energética de la Instalación (VEEI)} &= \mathbf{1,44} \\ \text{Valor de Eficiencia Energética de la Instalación Límite} &= \mathbf{10} \end{aligned}$$

Sistema de regulación y control: NO  
Tipo de zona: Local CON acristalamientos al exterior

Zona: Zona de Barra  
Tipo: Zona de representación  
Hostelería y restauración

Longitud (L): 4,77 m Puntos totales a considerar: 4  
Anchura (A): 2,75 m Potencia total instalada (W): 104 W

Distancia del plano de trabajo a las luminarias (H): 2,8 m

$$\text{Indice del Local (K)} = \frac{L \times A}{H \times (L + A)} \quad \text{Indice del Local (K)} = \mathbf{0,62}$$

Factor de mantenimiento (Fm): 0,80  
Iluminación media (Em): 300  
Indice de deslumbramiento (UGR): 22  
Indice de rendimiento de color (Ra): 80

$$\text{Valor de Eficiencia Energética de la Instalación (VEEI)} = \frac{P \times 100}{L \times A \times E_m}$$

$$\begin{aligned} \text{Valor de Eficiencia Energética de la Instalación (VEEI)} &= \mathbf{2,64} \\ \text{Valor de Eficiencia Energética de la Instalación Límite} &= \mathbf{10} \end{aligned}$$

Sistema de regulación y control: NO  
Tipo de zona: Local CON acristalamientos al exterior

## 9.4 Cumplimiento de la disposición básica en salubridad (CTE DB-HS)

### HS4 Suministro de agua

## 2. Caracterización y cuantificación de las exigencias

### 2.1.3 Condiciones mínimas de suministro.

**Tabla 2.1** Caudal instantáneo mínimo para cada tipo de aparato

Tipo de aparato	Caudal instantáneo mínimo de agua fría [dm <sup>3</sup> /s]	Caudal instantáneo mínimo de ACS [dm <sup>3</sup> /s]
Lavamanos	0.05	0.03
Lavabo	0.10	0.065
Ducha	0.20	0.10
Bañera de 1,40 m o más	0.30	0.20
Bañera de menos de 1,40 m	0.20	0.15
Bidé	0.10	0.065
Inodoro con cisterna	0.10	-
Inodoro con fluxor	1.25	-
Urinarios con grifo temporizado	0.15	-
Urinarios con cisterna (c/u)	0.04	-
Fregadero doméstico	0.20	0.10
Fregadero no doméstico	0.30	0.20
Lavavajillas doméstico	0.15	0.10
Lavavajillas industrial (20 servicios)	0.25	0.20
Lavadero	0.20	0.10
Lavadora doméstica	0.20	0.15
Lavadora industrial (8 kg)	0.60	0.40
Grifo aislado	0.15	0.10
Grifo garaje	0.20	-
Vertedero	0.20	-

### Presión mínima.

En los puntos de consumo la presión mínima ha de ser:

- 100 KPa para grifos comunes.
- 150 KPa para fluxores y calentadores.

### Presión máxima.

Así mismo no se ha de sobrepasar los 500 KPa, según el C.T.E.

## 3. Diseño de la instalación.

### 3.1. Esquema general de la instalación de agua fría.

En función de los parámetros de suministro de caudal (continúo o discontinúo) y presión (suficiente o insuficiente) correspondientes al municipio, localidad o barrio, donde vaya situado el edificio se elegirá alguno de los esquemas que figuran a continuación:.

Edificio con un solo titular.  
(Coincide en parte la Instalación Interior General con la Instalación Interior Particular).

Edificio con múltiples titulares.

- |                                     |   |
|-------------------------------------|---|
| <input type="checkbox"/>            | Aljibe y grupo de presión. (Suministro público discontinuo y presión insuficiente). |
| <input type="checkbox"/>            | Depósito auxiliar y grupo de presión. (Sólo presión insuficiente).                  |
| <input type="checkbox"/>            | Depósito elevado. Presión suficiente y suministro público insuficiente.             |
| <input type="checkbox"/>            | Abastecimiento directo. Suministro público y presión suficientes.                   |
| <input type="checkbox"/>            | Aljibe y grupo de presión. Suministro público discontinuo y presión insuficiente.   |
| <input type="checkbox"/>            | Depósito auxiliar y grupo de presión. Sólo presión insuficiente.                    |
| <input checked="" type="checkbox"/> | Abastecimiento directo. Suministro público continuo y presión suficiente.           |

**Abastecimiento directo. Suministro público continuo y presión suficiente**

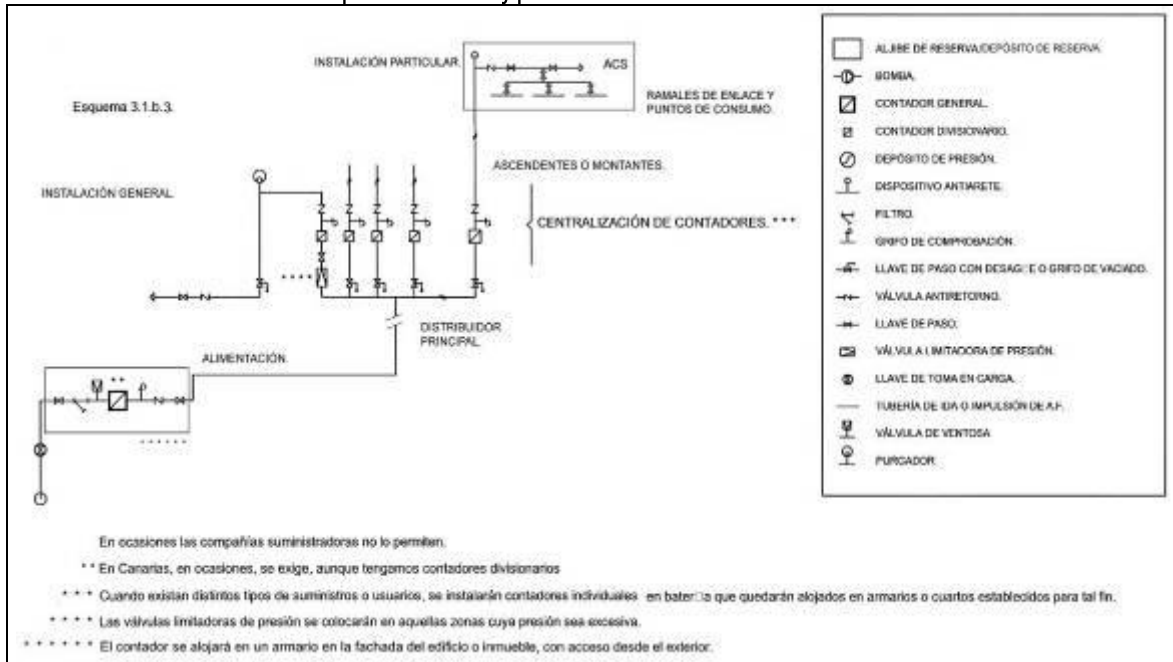

**4. Dimensionado.** (Dimensionado: CTE. DB HS 4 Suministro de Agua)

**3.2 Dimensionado de las redes de distribución**

El cálculo se realizará con un primer dimensionado seleccionando el tramo más desfavorable de la misma y obteniéndose unos diámetros previos que posteriormente habrá que comprobar en función de la pérdida de carga que se obtenga con los mismos. Este dimensionado se hará siempre teniendo en cuenta las peculiaridades de cada instalación y los diámetros obtenidos serán los mínimos que hagan compatibles el buen funcionamiento y la economía de la misma.

**3.2.1. Dimensionado de los tramos**

El dimensionado de la red se hará a partir del dimensionado de cada tramo, y para ello se partirá del circuito considerado como más desfavorable que será aquel que cuente con la mayor pérdida de presión debida tanto al rozamiento como a su altura geométrica.

El dimensionado de los tramos se hará de acuerdo al procedimiento siguiente:

- a) el caudal máximo de cada tramo será igual a la suma de los caudales de los puntos de consumo alimentados por el mismo de acuerdo con la tabla 2.1.
- b) establecimiento de los coeficientes de simultaneidad de cada tramo de acuerdo con un criterio adecuado.
- c) determinación del caudal de cálculo en cada tramo como producto del caudal máximo por el coeficiente de simultaneidad correspondiente.

Cuadro de caudales

Tramo	Q <sub>i</sub> caudal instalado (l/seg)	n= n° grifos	$K = \frac{1}{\sqrt{n-1}}$	Q <sub>c</sub> caudal de cálculo (l/seg)
A-1	Valor	v	v	v

- d) elección de una velocidad de cálculo comprendida dentro de los intervalos siguientes:
  - i) tuberías metálicas: entre 0,50 y 2,00 m/s
  - ii) tuberías termoplásticas y multicapas: entre 0,50 y 3,50 m/s
- e) Obtención del diámetro correspondiente a cada tramo en función del caudal y de la velocidad.

### Comprobación de la presión

- 1 Se comprobará que la presión disponible en el punto de consumo más desfavorable supera con los valores mínimos indicados en el apartado 2.1.3 y que en todos los puntos de consumo no se supera el valor máximo indicado en el mismo apartado, de acuerdo con lo siguiente:
  - a) determinar la pérdida de presión del circuito sumando las pérdidas de presión total de cada tramo. Las perdidas de carga localizadas podrán estimarse en un 20% al 30% de la producida sobre la longitud real del tramo o evaluarse a partir de los elementos de la instalación.

Cuadros operativos (monograma flamant\_cobre).

Tramo	Q <sub>p</sub> (l/seg)	l <sub>1</sub> (l/seg)	V (m/seg)		f (m.m)	J (m.c.a./ml)	l <sub>2</sub> (m)	L (l <sub>1</sub> + l <sub>2</sub> )	J x L (m.c.a.)	Presión disponible para depósitos elevados.
			Máx	Real						Z <sub>0</sub> - J x L = p <sub>1</sub> (m.c.a.)
A-1	Valor	v	v	v	v	v	v	v	v	v

Cuadro operativo (monograma flamant\_hierro).

Tramo	Q <sub>p</sub> (l/seg)	l <sub>1</sub> (l/seg)	V (m/seg)		f (m.m)	J (m.c.a./ml)	l <sub>2</sub> (m)	L (l <sub>1</sub> + l <sub>2</sub> )	J x L (m.c.a.)	Presión disponible para redes con presión inicial.
			Máx	Real						p <sub>0</sub> (Z <sub>0</sub> - J x L) = p <sub>1</sub> (m.c.a.)
A-1	Valor	v	v	v	v	v	v	v	v	v

Cuadros operativos (ábaco polibutileno).

Tramo	Qp (l/seg)	l (l/seg)	V (m/seg)		Ext (mm)	J (m.c.a./ ml)	R (J x l) m.ca	∠	V2	V <sup>2</sup> /2g	a) b) c) d) g) = ζ × V <sup>2</sup> (m.c.a.)	Δ <sub>R</sub>	Pérdida de carga total
			Máx	Real									
<b>A-1</b>	<b>Valor</b>	<b>v</b>	<b>v</b>	<b>v</b>	<b>v</b>	<b>v</b>	<b>v</b>	<b>v</b>	<b>v</b>	<b>v</b>	<b>v</b>	<b>v</b>	<b>v</b>

- b) comprobar la suficiencia de la presión disponible: una vez obtenidos los valores de las pérdidas de presión del circuito, se verifica si son sensiblemente iguales a la presión disponible que queda después de descontar a la presión total, la altura geométrica y la residual del punto de consumo más desfavorable. En el caso de que la presión disponible en el punto de consumo fuera inferior a la presión mínima exigida sería necesaria la instalación de un grupo de presión.

### 3.2. Dimensionado de las derivaciones a cuartos húmedos y ramales de enlace

- Los ramales de enlace a los aparatos domésticos se dimensionarán conforme a lo que se establece en las tabla 4.2. En el resto, se tomarán en cuenta los criterios de suministro dados por las características de cada aparato y se dimensionará en consecuencia.

**Tabla 3.2** Diámetros mínimos de derivaciones a los aparatos

Aparato o punto de consumo		Diámetro nominal del ramal de enlace			
		Tubo de acero (")		Tubo de cobre o plástico (mm.)	
		NORMA	PROYECTO	NORMA	PROYECTO
<input type="checkbox"/>	Lavamanos	1/2	-	12	-
<input checked="" type="checkbox"/>	Lavabo, bidé	1/2	-	12	12
<input type="checkbox"/>	Ducha	1/2	-	12	-
<input type="checkbox"/>	Bañera < 1,40 m	3/4	-	20	-
<input type="checkbox"/>	Bañera > 1,40 m	3/4	-	20	-
<input checked="" type="checkbox"/>	Inodoro con cisterna	1/2	-	12	12
<input type="checkbox"/>	Inodoro con fluxor	1- 1 1/2	-	25-40	-
<input type="checkbox"/>	Urinario con grifo temporizado	1/2	-	12	12
<input type="checkbox"/>	Urinario con cisterna	1/2	-	12	-
<input type="checkbox"/>	Fregadero doméstico	1/2	-	12	-
<input checked="" type="checkbox"/>	Fregadero industrial	3/4	-	20	20
<input type="checkbox"/>	Lavavajillas doméstico	1/2 (rosca a 3/4)	-	12	-
<input checked="" type="checkbox"/>	Lavavajillas industrial	3/4	-	20	20
<input type="checkbox"/>	Lavadora doméstica	3/4	-	20	-
<input type="checkbox"/>	Lavadora industrial	1	-	25	-
<input type="checkbox"/>	Vertedero	3/4	-	20	-

- Los diámetros de los diferentes tramos de la red de suministro se dimensionarán conforme al procedimiento establecido en el apartado 4.2, adoptándose como mínimo los valores de la tabla 4.3:

**Tabla 3.3** Diámetros mínimos de alimentación

Tramo considerado	Diámetro nominal del tubo de alimentación			
	Acero (")		Cobre o plástico (mm)	
	NORMA	PROYECTO	NORMA	PROYECTO

<input checked="" type="checkbox"/>	Alimentación a cuarto húmedo privado: baño, aseo, cocina.	¾	-	20	20
<input checked="" type="checkbox"/>	Alimentación a derivación particular: vivienda, apartamento, local comercial	¾	-	20	20
<input type="checkbox"/>	Columna (montante o descendente)	¾	-	20	-
<input type="checkbox"/>	Distribuidor principal	1	-	25	-

Alimentación equipos de climatización	<input checked="" type="checkbox"/>	< 50 kW	½	-	12	12
	<input type="checkbox"/>	50 - 250 kW	¾	-	20	-
	<input type="checkbox"/>	250 - 500 kW	1	-	25	-
	<input type="checkbox"/>	> 500 kW	1 ¼	-	32	-

#### 4.4 Dimensionado de las redes de ACS

##### 4.4.1 Dimensionado de las redes de impulsión de ACS

Para las redes de impulsión o ida de ACS se seguirá el mismo método de cálculo que para redes de agua fría.

##### 4.4.2 Dimensionado de las redes de retorno de ACS

- 1 Para determinar el caudal que circulará por el circuito de retorno, se estimará que en el grifo más alejado, la pérdida de temperatura sea como máximo de 3 °C desde la salida del acumulador o intercambiador en su caso.
- 2 En cualquier caso no se recircularán menos de 250 l/h en cada columna, si la instalación responde a este esquema, para poder efectuar un adecuado equilibrado hidráulico.
- 3 El caudal de retorno se podrá estimar según reglas empíricas de la siguiente forma:
  - a) considerar que se recircula el 10% del agua de alimentación, como mínimo. De cualquier forma se considera que el diámetro interior mínimo de la tubería de retorno es de 16 mm.
  - b) los diámetros en función del caudal recirculado se indican en la tabla 4.4.

**Tabla 4.4** Relación entre diámetro de tubería y caudal recirculado de ACS

Diámetro de la tubería (pulgadas)	Caudal recirculado (l/h)
½	140
¾	300
1	600
1 ¼	1.100
1 ½	1.800
2	3.300

##### 4.4.3 Cálculo del aislamiento térmico

El espesor del aislamiento de las conducciones, tanto en la ida como en el retorno, se dimensionará de acuerdo a lo indicado en el Reglamento de Instalaciones Térmicas en los Edificios RITE y sus Instrucciones Técnicas complementarias ITE.

#### 4.5 Dimensionado de los equipos, elementos y dispositivos de la instalación

##### 4.5.1 Dimensionado de los contadores

El calibre nominal de los distintos tipos de contadores se adecuará, tanto en agua fría como caliente, a los caudales nominales y máximos de la instalación.





#### 4.5.2 Cálculo del grupo de presión

a) Cálculo del depósito auxiliar de alimentación

El volumen del depósito se calculará en función del tiempo previsto de utilización, aplicando la siguiente expresión:  $V = Q \cdot t \cdot 60$  (4.1)

Siendo:

- V es el volumen del depósito [l];  
Q es el caudal máximo simultáneo [dm<sup>3</sup>/s];  
t es el tiempo estimado (de 15 a 20) [min].

La estimación de la capacidad de agua se podrá realizar con los criterios de la norma UNE 100 030:1994.

En el caso de utilizar aljibe, su volumen deberá ser suficiente para contener 3 días de reserva a razón de 200l/p.día.

b) Cálculo de las bombas

- 1 El cálculo de las bombas se hará en función del caudal y de las presiones de arranque y parada de la/s bomba/s (mínima y máxima respectivamente), siempre que no se instalen bombas de caudal variable. En este segundo caso la presión será función del caudal solicitado en cada momento y siempre constante.
- 2 El número de bombas a instalar en el caso de un grupo de tipo convencional, excluyendo las de reserva, se determinará en función del caudal total del grupo. Se dispondrán dos bombas para caudales de hasta 10 dm<sup>3</sup>/s, tres para caudales de hasta 30 dm<sup>3</sup>/s y 4 para más de 30 dm<sup>3</sup>/s.
- 3 El caudal de las bombas será el máximo simultáneo de la instalación o caudal punta y vendrá fijado por el uso y necesidades de la instalación.
- 4 La presión mínima o de arranque (Pb) será el resultado de sumar la altura geométrica de aspiración (Ha), la altura geométrica (Hg), la pérdida de carga del circuito (Pc) y la presión residual en el grifo, llave o fluxor (Pr).

c) Cálculo del depósito de presión:

- 1 Para la presión máxima se adoptará un valor que limite el número de arranques y paradas del grupo de forma que se prolongue lo más posible la vida útil del mismo. Este valor estará comprendido entre 2 y 3 bar por encima del valor de la presión mínima.
- 2 El cálculo de su volumen se hará con la fórmula siguiente.

$$V_n = P_b \times V_a / P_a \quad (4.2)$$

Siendo:

- Vn es el volumen útil del depósito de membrana;  
Pb es la presión absoluta mínima;  
Va es el volumen mínimo de agua;  
Pa es la presión absoluta máxima.

d) Cálculo del *diámetro nominal* del reductor de presión:

- 1 El *diámetro nominal* se establecerá aplicando los valores especificados en la tabla 4.5 en función del caudal máximo simultáneo:

**Tabla 4.5** Valores del *diámetro nominal* en función del caudal máximo simultáneo

Diámetro nominal del reductor de presión	Caudal máximo simultáneo	
	dm <sup>3</sup> /s	m <sup>3</sup> /h
15	0,5	1,8
20	0,8	2,9
25	1,3	4,7
32	2,0	7,2
40	2,3	8,3
50	3,6	13,0
65	6,5	23,0
80	9,0	32,0
100	12,5	45,0
125	17,5	63,0
150	25,0	90,0
200	40,0	144,0
250	75,0	270,0

2 Nunca se calcularán en función del *diámetro nominal* de las tuberías.

#### 4.5.4 Dimensionado de los sistemas y equipos de tratamiento de agua

##### 4.5.4.1 Determinación del tamaño de los aparatos dosificadores

- 1 El tamaño apropiado del aparato se tomará en función del caudal punta en la instalación, así como del consumo mensual medio de agua previsto, o en su defecto se tomará como base un consumo de agua previsible de 60 m<sup>3</sup> en 6 meses, si se ha de tratar tanto el agua fría como el ACS, y de 30 m<sup>3</sup> en 6 meses si sólo ha de ser tratada el agua destinada a la elaboración de ACS.
- 2 El límite de trabajo superior del aparato dosificador, en m<sup>3</sup>/h, debe corresponder como mínimo al caudal máximo simultáneo o caudal punta de la instalación.
- 3 El volumen de dosificación por carga, en m<sup>3</sup>, no debe sobrepasar el consumo de agua previsto en 6 meses.

##### 4.5.4.2 Determinación del tamaño de los equipos de descalcificación

Se tomará como caudal mínimo 80 litros por persona y día.

## HS5 Evacuación de aguas residuales

### 1. Descripción General:

- 1.1. **Objeto:** Aspectos de la obra que tengan que ver con las instalaciones específicas. En general el objeto de estas instalaciones es la evacuación de aguas pluviales y fecales. Sin embargo en algunos casos atienden a otro tipo de aguas como las correspondientes a drenajes, aguas correspondientes a niveles freáticos altos o evacuación de laboratorios, industrial, etc... que requieren estudios específicos.
- 1.2. **Características del Alcantarillado de Acometida:**
- Público.  
 Privado. (en caso de urbanización en el interior de la parcela).  
 Unitario / Mixto<sup>1</sup>.  
 Separativo<sup>2</sup>.
- 1.3. **Cotas y Capacidad de la Red:**
- Cota alcantarillado > Cota de evacuación  
 Cota alcantarillado < Cota de evacuación (Implica definir estación de bombeo)
- |  |           |
|--|-----------|
| Diámetro de la/las Tubería/s de Alcantarillado | Valor mm  |
| Pendiente %                                    | Valor %   |
| Capacidad en l/s                               | Valor l/s |

### 2. Descripción del sistema de evacuación y sus partes.

- 1.4. **Características de la Red de Evacuación del Edificio:**
- Separativa total.  
 Separativa hasta salida edificio.  
 Red enterrada.  
 Red colgada.  
 Otros aspectos de interés:
- 1.5. **Partes específicas de la red de evacuación:**
- (Descripción de cada parte fundamental)
- Desagües y derivaciones**
- |                   |           |
|-------------------|-----------|
| Material:         | Plásticos |
| Sifón individual: |           |
| Bote sifónico:    |           |
- Bajantes** Indicar material y situación exterior por patios o interiores en patinillos registrables /no registrables de instalaciones
- |            |           |
|------------|-----------|
| Material:  | Plásticos |
| Situación: |           |
- Colectores** Características incluyendo acometida a la red de alcantarillado
- |             |           |
|-------------|-----------|
| Materiales: | Plásticos |
| Situación:  |           |

**Tabla 1:** Características de los materiales

1. Red Urbana Mixta: Red Separativa en la edificación hasta salida edificio.
  - Pluviales ventiladas
  - Red independiente (salvo justificación) hasta colector colgado.
  - Cierres hidráulicos independientes en sumideros, cazoletas sifónicas, etc.
  - Puntos de conexión con red de fecales. Si la red es independiente y no se han colocado cierres hidráulicos individuales en sumideros, cazoletas sifónicas, etc. , colocar cierre hidráulico en la/s conexión/es con la red de fecales.
2. Red Urbana Separativa: Red Separativa en la edificación.
  - No conexión entre la red pluvial y fecal y conexión por separado al alcantarillado.



De acuerdo a las normas de referencia mirar las que se correspondan con el material :

- **Fundición Dúctil:**
  - UNE EN 545:2002 "Tubos, racores y accesorios de fundición dúctil y sus uniones para canalizaciones de agua. Requisitos y métodos de ensayo".
  - UNE EN 598:1996 "Tubos, accesorios y piezas especiales de fundición dúctil y sus uniones para el saneamiento. Prescripciones y métodos de ensayo".
  - UNE EN 877:2000 "Tubos y accesorios de fundición, sus uniones y piezas especiales destinados a la evacuación de aguas de los edificios. Requisitos, métodos de ensayo y aseguramiento de la calidad".
- **Plásticos :**
  - UNE EN 1 329-1:1999 "Sistemas de canalización en materiales plásticos para evacuación de aguas residuales (baja y alta temperatura) en el interior de la estructura de los edificios. Poli (cloruro de vinilo) no plastificado (PVC-U). Parte 1: Especificaciones para tubos, accesorios y el sistema".
  - UNE EN 1 401-1:1998 "Sistemas de canalización en materiales plásticos para saneamiento enterrado sin presión. Poli (cloruro de vinilo) no plastificado (PVC-U). Parte 1: Especificaciones para tubos, accesorios y el sistema".
  - UNE EN 1 453-1:2000 "Sistemas de canalización en materiales plásticos con tubos de pared estructurada para evacuación de aguas residuales (baja y alta temperatura) en el interior de la estructura de los edificios. Poli (cloruro de vinilo) no plastificado (PVCU). Parte 1: Especificaciones para los tubos y el sistema".
  - UNE EN 1455-1:2000 "Sistemas de canalización en materiales plásticos para la evacuación de aguas residuales (baja y alta temperatura) en el interior de la estructura de los edificios. Acrilonitrilo-butadieno-estireno (ABS). Parte 1: Especificaciones para tubos, accesorios y el sistema".
  - UNE EN 1 519-1:2000 "Sistemas de canalización en materiales plásticos para evacuación de aguas residuales (baja y alta temperatura) en el interior de la estructura de los edificios. Polietileno (PE). Parte 1: Especificaciones para tubos, accesorios y el sistema".
  - UNE EN 1 565-1:1999 "Sistemas de canalización en materiales plásticos para evacuación de aguas residuales (baja y alta temperatura) en el interior de la estructura de los edificios. Mezclas de copolímeros de estireno (SAN + PVC). Parte 1: Especificaciones para tubos, accesorios y el sistema".
  - UNE EN 1 566-1:1999 "Sistemas de canalización en materiales plásticos para evacuación de aguas residuales (baja y alta temperatura) en el interior de la estructura de los edificios. Poli (cloruro de vinilo) clorado (PVC-C). Parte 1: Especificaciones para tubos, accesorios y el sistema".
  - UNE EN 1 852-1:1998 "Sistemas de canalización en materiales plásticos para saneamiento enterrado sin presión. Polipropileno (PP). Parte 1: Especificaciones para tubos, accesorios y el sistema".
  - UNE 53 323:2001 EX "Sistemas de canalización enterrados de materiales plásticos para aplicaciones con y sin presión. Plásticos termoestables reforzados con fibra de vidrio (PRFV) basados en resinas de poliéster insaturado (UP) ".

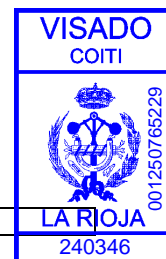
**2.1. Características Generales:**

<b>Registros: Accesibilidad para reparación y limpieza</b>		
<input type="checkbox"/>	en cubiertas:	Acceso a parte baja conexión por falso techo. El registro se realiza: Por la parte alta.
<input checked="" type="checkbox"/>	en bajantes:	Es recomendable situar en patios o patinillos registrables. En lugares entre cuartos húmedos. Con registro. El registro se realiza: Por parte alta en ventilación primaria, en la cubierta. En Bajante. Accesible a piezas desmontables situadas por encima de acometidas. Baño, etc En cambios de dirección. A pie de bajante.
<input type="checkbox"/>	en colectores colgados:	Dejar vistos en zonas comunes secundarias del edificio. Conectar con el alcantarillado por gravedad. Con los márgenes de seguridad. Registros en cada encuentro y cada 15 m. En cambios de dirección se ejecutará con codos de 45º.
<input checked="" type="checkbox"/>	en colectores enterrados:	En edificios de pequeño-medio tamaño. Viviendas aisladas: Se enterrará a nivel perimetral. Viviendas entre medianeras: Se intentará situar en zonas comunes Los registros: En zonas exteriores con arquetas con tapas practicables. En zonas habitables con arquetas ciegas.
<input checked="" type="checkbox"/>	en el interior de cuartos húmedos:	Accesibilidad. Por falso techo. Cierre hidráulicos por el interior del local Registro: Sifones: Por parte inferior. Botes sifónicos: Por parte superior.
<b>Ventilación</b>		
<input type="checkbox"/>	Primaria	Siempre para proteger cierre hidráulico
<input checked="" type="checkbox"/>	Secundaria	Conexión con Bajante. En edificios de 6 ó más plantas. Si el cálculo de las bajantes está sobredimensionado, a partir de 10 plantas.
<input type="checkbox"/>	Terciaria	Conexión entre el aparato y ventilación secundaria o al exterior
	En general:	Siempre en ramales superior a 5 m. Edificios alturas superiores a 14 plantas.
	Es recomendable:	Ramales desagües de inodoros si la distancia a bajante es mayor de 1 m.. Bote sifónico. Distancia a desagüe 2,0 m. Ramales resto de aparatos baño con sifón individual (excepto bañeras), si desagües son superiores a 4 m.
<input type="checkbox"/>	<b>Sistema elevación:</b>	Justificar su necesidad. Si es así, definir tamaño de la bomba y dimensionado del pozo

#### 4. Dimensionado

##### 4.1. Desagües y derivaciones

##### 4.1.1 Red de pequeña evacuación de aguas residuales

#### A. Derivaciones individuales

La adjudicación de Uds. a cada tipo de aparato y los diámetros mínimos de sifones y derivaciones individuales se establecen en la tabla 4.1 en función del uso privado o público.

Para los desagües de tipo continuo o semicontinuo, tales como los de los equipos de climatización, bandejas de condensación, etc., se tomará 1 UD para 0,03 dm<sup>3</sup>/s estimados de caudal.

**Tabla 4.1** UDs correspondientes a los distintos aparatos sanitarios

e) Tipo de aparato sanitario	Unidades de desagüe UD		Diámetro mínimo sifón y derivación individual [mm]	
	Uso privado	Uso público	Uso privado	Uso público
Lavabo	1	2	32	40
Bidé	2	-	32	40
Ducha	2	3	40	50
Bañera (con o sin ducha)	3	4	40	50
Inodoros	Con cisterna	4	5	100
	Con fluxómetro	8	10	100
Urinario	Pedestal	-	4	-
	Suspendido	-	2	-
	En batería	-	3,5	-
Fregadero	De cocina	3	6	40
	De laboratorio, restaurante, etc.	-	2	-
	Lavadero	3	-	40
	Vertedero	-	8	-
	Fuente para beber	-	0,5	-
	Sumidero sifónico	1	3	40
	Lavavajillas	3	-	40
Lavadora	3	6	40	
Cuarto de baño (lavabo, inodoro, bañera y bidé)	Inodoro con cisterna	7	-	100
	Inodoro con fluxómetro	8	-	100
Cuarto de aseo (lavabo, inodoro y ducha)	Inodoro con cisterna	6	-	100
	Inodoro con fluxómetro	8	-	100

Los diámetros indicados en la tabla se considerarán válidos para ramales individuales con una longitud aproximada de 1,5 m. Si se supera esta longitud, se procederá a un cálculo pormenorizado del ramal, en función de la misma, su pendiente y caudal a evacuar.

El diámetro de las conducciones se elegirá de forma que nunca sea inferior al diámetro de los tramos situados aguas arriba.

Para el cálculo de las Uds de aparatos sanitarios o equipos que no estén incluidos en la tabla anterior, podrán utilizarse los valores que se indican en la tabla 3.2 en función del diámetro del tubo de desagüe:

**Tabla 4.2** Uds de otros aparatos sanitarios y equipos

Diámetro del desagüe, mm	Número de UDs
32	1
40	2
50	3
60	4
80	5
90	6

### B. Botes sifónicos o sifones individuales

1. Los sifones individuales tendrán el mismo diámetro que la válvula de desagüe conectada.
2. Los botes sifónicos se elegirán en función del número y tamaño de las entradas y con la altura mínima recomendada para evitar que la descarga de un aparato sanitario alto salga por otro de menor altura.

### C. Ramales colectores

Se utilizará la tabla 3.3 para el dimensionado de ramales colectores entre aparatos sanitarios y la bajante según el número máximo de unidades de desagüe y la pendiente del ramal colector.

**Tabla 4.3** UDs en los ramales colectores entre aparatos sanitarios y bajante

Diámetro mm	Máximo número de UDs		
	- Pendiente		
	1 %	2 %	4 %
32	-	1	1
40	-	2	3
50	-	6	8
63	-	11	14
75	-	21	28
90	47	60	75
110	123	151	181
125	180	234	280
160	438	582	800
200	870	1.150	1.680

#### 4.1.1.2 Sifón individual. o Bote sifónico

#### 4.1.2. Bajantes de aguas residuales

1. El dimensionado de las bajantes se realizará de forma tal que no se rebase el límite de  $\pm 250$  Pa de variación de presión y para un caudal tal que la superficie ocupada por el agua no sea nunca superior a 1/3 de la sección transversal de la tubería.
2. El dimensionado de las bajantes se hará de acuerdo con la tabla 3.4 en que se hace corresponder el número de plantas del edificio con el número máximo de UDs y el diámetro que le correspondería a la bajante, conociendo que el diámetro de la misma será único en toda su altura y considerando también el máximo caudal que puede descargar en la bajante desde cada ramal sin contrapresiones en éste.

**Tabla 4.4** Diámetro de las bajantes según el número de alturas del edificio y el número de UDs

Diámetro, mm	Máximo número de UDs, para una altura de bajante de:		Máximo número de UDs, en cada ramal para una altura de bajante de:	
	Hasta 3 plantas	Más de 3 plantas	Hasta 3 plantas	Más de 3 plantas
50	10	25	6	6
63	19	38	11	9
75	27	53	21	13
90	135	280	70	53
110	360	740	181	134
125	540	1.100	280	200
160	1.208	2.240	1.120	400
200	2.200	3.600	1.680	600
250	3.800	5.600	2.500	1.000
315	6.000	9.240	4.320	1.650



3. Las desviaciones con respecto a la vertical, se dimensionarán con los siguientes criterios:
- a) Si la desviación forma un ángulo con la vertical inferior a 45°, no se requiere ningún cambio de sección.
  - b) Si la desviación forma un ángulo de más de 45°, se procederá de la manera siguiente.
    - i) el tramo de la bajante por encima de la desviación se dimensionará como se ha especificado de forma general;
    - ii) el tramo de la desviación en si, se dimensionará como un colector horizontal, aplicando una pendiente del 4% y considerando que no debe ser inferior al tramo anterior;
    - iii) el tramo por debajo de la desviación adoptará un diámetro igual al mayor de los dos anteriores.

#### 4.1.3. Collectores horizontales de aguas residuales

Los colectores horizontales se dimensionarán para funcionar a media de sección, hasta un máximo de tres cuartos de sección, bajo condiciones de flujo uniforme.

Mediante la utilización de la Tabla 3.5, se obtiene el diámetro en función del máximo número de UDs y de la pendiente.

**Tabla 4.5** Diámetro de los colectores horizontales en función del número máximo de UDs y la pendiente adoptada

Diámetro mm	Máximo número de UDs		
	Pendiente		
	1 %	2 %	4 %
50	-	20	25
63	-	24	29
75	-	38	57
90	96	130	160
110	264	321	382
125	390	480	580





10.- CONDICIONES MINIMAS DE SEGURIDAD EN LOS  
LUGARES DE TRABAJO



## 10 CONDICIONES MÍNIMAS DE SEGURIDAD EN LOS LUGARES DE TRABAJO

### Real Decreto 486/1997, de 14 de Abril, sobre disposiciones mínimas de Seguridad Y Salud en los Lugares de Trabajo

#### Anexo I

A) Disposiciones aplicables a los lagares de trabajo utilizados por primera vez a partir de la fecha de entrada en vigor del presente Real Decreto y a las modificaciones, ampliaciones o transformaciones de los lugares de trabajo ya utilizados antes de dicha fecha que se realicen con posterioridad a la misma.

##### *1. Seguridad estructural.*

1.º Los edificios y locales de los lugares de trabajo deberán poseer la estructura y solidez apropiadas a su tipo de utilización. Para las condiciones de uso previstas, todos sus elementos, estructurales o de servicio, incluidas las plataformas de trabajo, escaleras y escalas, deberán:

a) Tener la solidez y la resistencia necesarias para soportar las cargas o esfuerzos a que sean sometidos. - CUMPLE

b) Disponer de un sistema de armado, sujeción o apoyo que asegure su estabilidad. - CUMPLE

2.º Se prohíbe sobrecargar los elementos citados en el apartado anterior. El acceso a techos o cubiertas que no ofrezcan suficientes garantías de resistencia solo podrá autorizarse cuando se proporcionen los equipos necesarios para que el trabajo pueda realizarse de forma segura. - CUMPLE

##### *2. Espacios de trabajo y zonas peligrosas.*

1.º Las dimensiones de los locales de trabajo deberán permitir que los trabajadores realicen su trabajo sin riesgos para su seguridad y salud y en condiciones ergonómicas aceptables. Sus dimensiones mínimas serán las siguientes:

a) 3 metros de altura desde el piso hasta el techo. No obstante, en locales comerciales, de servicios, oficinas y despachos, la altura podrá reducirse a 2,5 metros. - CUMPLE

b) 2 metros cuadrados de superficie libre por trabajador. - CUMPLE

c) 10 metros cúbicos, no ocupados, por trabajador. - CUMPLE

2.º La separación entre los elementos materiales existentes en el puesto de trabajo será suficiente para que los trabajadores puedan ejecutar su labor en condiciones de seguridad, salud y bienestar. Cuando, por razones inherentes al puesto de trabajo, el espacio libre disponible no permita que el trabajador tenga la libertad de movimientos necesaria para desarrollar su actividad, deberá disponer de espacio adicional suficiente en las proximidades del puesto de trabajo. - CUMPLE

3.º Deberán tomarse las medidas adecuadas para la protección de los trabajadores autorizados a acceder a las zonas de los lugares de trabajo donde la seguridad de los trabajadores pueda verse afectada por riesgos de caída, caída de objetos y contacto o exposición a elementos agresivos. Asimismo, deberá disponerse, en la medida de lo posible, de un sistema que impida que los trabajadores no autorizados puedan acceder a dichas zonas. - CUMPLE

4.º Las zonas de los lugares de trabajo en las que exista riesgo de caída, de caída de objetos o de contacto o exposición a elementos agresivos, deberán estar claramente señalizadas. - CUMPLE



### 3. Suelos, aberturas y desniveles, y barandillas.

1.º Los suelos de los locales de trabajo deberán ser fijos, estables y no resbaladizos, sin irregularidades ni pendientes peligrosas. - CUMPLE

2.º Las aberturas o desniveles que supongan un riesgo de caída de personas se protegerán mediante barandillas u otros sistemas de protección de seguridad equivalente, que podrán tener partes móviles cuando sea necesario disponer de acceso a la abertura. Deberán protegerse, en particular:

a) Las aberturas en los suelos.

b) Las aberturas en paredes o tabiques siempre que su situación y dimensiones suponga riesgo de caída de personas, y las plataformas muelles o estructuras similares.

La protección no será obligatoria, sin embargo si la altura de caída es inferior a 2 metros.

c) Los lados abiertos de las escaleras y rampas de más de 60 centímetros de altura. Los lados cerrados tendrán un pasamanos, a una altura mínima de 90 centímetros, si la anchura de la escalera es mayor de 1,2 metros; si es menor, pero ambos lados son cerrados al menos uno de los dos llevará pasamanos. - CUMPLE

3.º Las barandillas serán de materiales rígidos, tendrán una altura mínima de 90 centímetros y dispondrán de una protección que impida el paso o deslizamiento por debajo de las mismas o la caída de objetos sobre personas. - CUMPLE

### 4. Tabiques, ventanas y vanos.

1.º Los tabiques transparentes o translúcidos y en especial, los tabiques acristalados situados en los locales o en las proximidades de los puestos de trabajo y vías de circulación, deberán estar claramente señalizados y fabricados con materiales seguros o bien estar separados de dichos puestos y vías, para impedir que los trabajadores puedan golpearse con los mismos o lesionarse en caso de rotura. - NO HAY TABIQUES INTERIORES TRASLÚCIDOS

2.º Los trabajadores deberán poder realizar de forma segura las operaciones de abertura cierre ajuste o fijación de ventanas, vanos de iluminación cenital y dispositivos de ventilación. Cuando estén abiertos no deberán colocarse de tal forma que puedan constituir un riesgo para los trabajadores. - CUMPLE

3.º Las ventanas y vanos de iluminación cenital deberán poder limpiarse sin riesgo para los trabajadores que realcen esta tarea o para los que se encuentren en el edificio y sus alrededores. Para ello deberán estar dotados de los dispositivos necesarios o haber sido proyectados integrando los sistemas de limpieza. - CUMPLE

### 5. Vías de circulación.

1.º Las vías de circulación de los lugares de trabajo, tanto las situadas en el exterior de los edificios y locales como en el interior de los mismos, incluidas las puertas pasillos, escaleras, escalas fijas, rampas y muelles de carga, deberán poder utilizarse conforme a su uso previsto, de forma fácil y con total seguridad para los peatones o vehículos que circulen por ellas y para el personal que trabaje en sus proximidades. - CUMPLE

2.º A efectos de lo dispuesto en el apartado anterior el número, situación, dimensiones y condiciones constructivas de las vías de circulación de personas o de materiales deberán adecuarse al número potencial de usuarios y a las características de la actividad y del lugar de trabajo. - CUMPLE

En el caso de los muelles y rampas de carga deberá tenerse especialmente en cuenta la dimensión de las cargas transportadas.



3.º La anchura mínima de las puertas exteriores y de los pasillos será de 80 centímetros y 1 metro, respectivamente. – NO EXISTE MUELLE DE CARGA

4.º La anchura de las vías por las que puedan circular medios de transporte y peatones deberá permitir su paso simultáneo con una separación de seguridad suficiente. – CUMPLE

5.º Las vías de circulación destinadas a vehículos deberán pasar a una distancia suficiente de las puertas portones, zonas de circulación de peatones, pasillos y escaleras. – NO HAY PASOS DE VEHÍCULOS

6.º Los muelles de carga deberán tener al menos una salida, o una en cada extremo cuando tengan gran longitud y sea técnicamente posible. – NO EXISTE MUELLE DE CARGA

7.º Siempre que sea necesario para garantizar la seguridad de los trabajadores, el trazado de las vías de circulación deberá estar claramente señalizado. – CUMPLE

#### 6. Puertas y portones.

1.º Las puertas transparentes deberán tener una señalización a la altura de la vista. – CUMPLE

2.º Las superficies transparentes o translúcidas de las puertas y portones que no sean de material de seguridad deberán protegerse contra la rotura cuando ésta pueda suponer un peligro para los trabajadores. – CUMPLE

3.º Las puertas y portones de vaivén deberán ser transparentes o tener partes transparentes que permitan la visibilidad de la zona a la que se accede. – CUMPLE

4.º Las puertas correderas deberán ir provistas de un sistema de seguridad que les impida salirse de los carriles y caer. – CUMPLE

5.º Las puertas y portones que se abran hacia arriba estarán dotados de un sistema de seguridad que impida su caída. – NO HAY PUERTAS QUE ABRAN HACIA ARRIBA

6.º Las puertas y portones mecánicos deberán funcionar sin riesgo para los trabajadores. Tendrán dispositivos de parada de emergencia de fácil identificación y acceso, y podrán abrirse de forma manual, salvo si se abren automáticamente en caso de avería del sistema de emergencia. – NO EXISTEN PORTONES

7.º Las puertas de acceso a las escaleras no se abrirán directamente sobre sus escalones sino sobre descansos de anchura al menos igual a la de aquéllos. – NO EXISTEN PUERTAS DE ACCESO A ESCALERAS

8.º Los portones destinados básicamente a la circulación de vehículos deberán poder ser utilizados por los peatones sin riesgos para su seguridad, o bien deberán disponer en su proximidad inmediata de puertas destinadas a tal fin, expeditas y claramente señalizadas. – NO EXISTEN PORTONES DE PASO A VEHÍCULOS

#### 7. Rampas, escaleras fijas y de servicio.

1.º Los pavimentos de las rampas, escaleras y plataformas de trabajo serán de materiales no resbaladizos o dispondrán de elementos antideslizantes. – CUMPLE

2.º En las escaleras o plataformas con pavimentos perforados la abertura máxima de los intersticios será de 8 milímetros. – CUMPLE

3.º Las rampas tendrán una pendiente máxima del 12 por 100 cuando su longitud sea menor que 3 metros del 10 por 100 cuando su longitud sea menor que 10 metros o del 8 por 100 en el resto de los casos. – CUMPLE

4.º Las escaleras tendrán una anchura mínima de 1 metro, excepto en las de servicio, que será de 55 centímetros. – CUMPLE

5.º Los peldaños de una escalera tendrán las mismas dimensiones. Se prohíben las escaleras de caracol excepto si son de servicio. – CUMPLE



6.º Los escalones de las escaleras que no sean de servicio tendrán una huella comprendida entre 23 y 36 centímetros, y una contrahuella entre 13 y 20 centímetros. Los escalones de las escaleras de servicio tendrán una huella mínima de 15 centímetros y una contrahuella máxima de 25 centímetros. – CUMPLE

7.º La altura máxima entre los descansos de las escaleras será de 3,7 metros. La profundidad de los descansos intermedios, medida en dirección a la escalera, no será menor que la mitad de la anchura de ésta, ni de 1 metro. El espacio libre vertical desde los peldaños no será inferior a 2,2 metros. - CUMPLE

8.º Las escaleras mecánicas y cintas rodantes deberán tener las condiciones de funcionamiento y dispositivos necesarios para garantizar la seguridad de los trabajadores que las utilicen. Sus dispositivos de parada de emergencia serán fácilmente identificables y accesibles. - NO EXISTEN ESCALERAS DE ESTAS CARACTERÍSTICAS

#### 8. Escalas fijas.

1.º La anchura mínima de las escalas fijas será de 40 centímetros y la distancia máxima entre peldaños de 30 centímetros. – NO EXISTEN ESCALAS FIJAS

2.º En las escalas fijas la distancia entre el frente de los escalones y las paredes más próximas al lado del ascenso será, por lo menos, de 75 centímetros. La distancia mínima entre la parte posterior de los escalones y el objeto fijo más próximo será de 16 centímetros. Habrá un espacio libre de 40 centímetros a ambos lados del eje de la escala si no está provista de jaulas u otros dispositivos equivalentes. – NO EXISTEN ESCALAS FIJAS

3.º Cuando el paso desde el tramo final de una escala fija hasta la superficie a la que se desea acceder suponga un riesgo de caída por falta de apoyos, la barandilla o lateral de la escala se prolongará al menos 1 metro por encima del último peldaño o se tomarán medidas alternativas que proporcionen una seguridad equivalente. – NO EXISTEN ESCALAS FIJAS

4.º Las escalas fijas que tengan una altura superior a 4 metros dispondrán, al menos a partir de dicha altura, de una protección circundante. Esta medida no será necesaria en conductos, pozos angostos y otras instalaciones que, por su configuración, ya proporcionen dicha protección. – NO EXISTEN ESCALAS FIJAS

5.º Si se emplean escalas fijas para alturas mayores de 9 metros se instalarán plataformas de descanso cada 9 metros o fracción. – NO EXISTEN ESCALAS FIJAS

9. Las escaleras de mano de los lugares de trabajo deberán ajustarse a lo establecido en su normativa específica. – NO EXISTEN ESCALAS FIJAS

#### 10. Vías y salidas de evacuación.

1.º Las vías y salidas de evacuación, así como las vías de circulación y las puertas que den acceso a ellas, se ajustarán a lo dispuesto en su normativa específica. – CUMPLE

En todo caso, y a salvo de disposiciones específicas de la normativa citada, dichas vías y salidas deberán satisfacer las condiciones que se establecen en los siguientes puntos de este apartado.

2.º Las vías y salidas de evacuación deberán permanecer expeditas y desembocar lo más directamente posible en el exterior o en una zona de seguridad. – CUMPLE

3.º En caso de peligro, los trabajadores deberán poder evacuar todos los lugares de trabajo rápidamente y en condiciones de máxima seguridad. – CUMPLE

4.º El número, la distribución y las dimensiones de las vías y salidas de evacuación dependerán del uso, de los equipos y de las dimensiones de los lugares de trabajo, así como del número máximo de personas que puedan estar presentes en los mismos. – CUMPLE



5.º Las puertas de emergencia deberán abrirse hacia el exterior y no deberán estar cerradas, de forma que cualquier persona que necesite utilizarlas en caso de urgencia pueda abrirlas fácil e inmediatamente. Estarán prohibidas las puertas específicamente de emergencia que sean correderas o giratorias. – NO HAY PUERTAS DE EMERGENCIA

6.º Las puertas situadas en los recorridos de las vías de evacuación deberán estar señalizadas de manera adecuada. Se deberán poder abrir en cualquier momento. desde el interior sin ayuda especial. Cuando los lugares de trabajo estén ocupados, las puertas deberán poder abrirse. – CUMPLE

7.º Las vías y salidas específicas de evacuación deberán señalizarse conforme a lo establecido en el Real Decreto 485/1997 de 14 de abril, sobre disposiciones mínimas de señalización de seguridad y salud en el trabajo. Esta señalización deberá fijarse en los lugares adecuados y ser duradera. – CUMPLE

8.º Las vías y salidas de evacuación, así como las vías de circulación que den acceso a ellas, no deberán estar obstruidas por ningún objeto de manera que puedan utilizarse sin trabas en cualquier momento. Las puertas de emergencia no deberán cerrarse con llave. – CUMPLE

9.º En caso de avería de la iluminación, las vías y salidas de evacuación que requieran iluminación deberán estar equipadas con iluminación de seguridad de suficiente intensidad. – CUMPLE

#### 11. Condiciones de protección contra incendios.

1.º Los lugares de trabajo deberán ajustarse a lo dispuesto en la normativa que resulte de aplicación sobre condiciones de protección contra incendios. – CUMPLE

En todo caso, y a salvo de disposiciones específicas de la normativa citada, dichos lugares deberán satisfacer las condiciones que se señalan en los siguientes puntos de este apartado.

2.º Según las dimensiones y el uso de los edificios los equipos, las características físicas y químicas de las sustancias existentes, así como el número máximo de personas que puedan estar presentes, los lugares de trabajo deberán estar equipados con dispositivos adecuados para combatir los incendios y, si fuere necesario, con detectores contra incendios y sistemas de alarma. – CUMPLE

3.º Los dispositivos no automáticos de lucha contra los incendios deberán ser de fácil acceso y manipulación. Dichos dispositivos deberán señalizarse conforme a lo dispuesto en el Real Decreto 485/1997, de 14 de abril sobre disposiciones mínimas de señalización de seguridad y salud en el trabajo. Dicha señalización deberá fijarse en los lugares adecuados y ser duradera. – CUMPLE

#### 12. Instalación eléctrica.

1.º La instalación eléctrica de los lugares de trabajo deberá ajustarse a lo dispuesto en su normativa específica. – CUMPLE

En todo caso, y a salvo de disposiciones específicas de la normativa citada, dicha instalación deberá satisfacer las condiciones que se señalan en los siguientes puntos de este apartado.

2.º La instalación eléctrica no deberá entrañar riesgos de incendio o explosión. Los trabajadores deberán estar debidamente protegidos contra los riesgos de accidente causados por contactos directos o indirectos. – CUMPLE

3.º La instalación eléctrica y los dispositivos de protección deberán tener en cuenta la tensión, los factores externos condicionantes y la competencia de las personas que tengan acceso a partes de la instalación. – CUMPLE



### 1 3. Minusválidos.

Los lugares de trabajo y, en particular, las puertas, vías de circulación, escaleras, servicios higiénicos y puestos de trabajo, utilizados u ocupados por trabajadores minusválidos, deberán estar acondicionados para que dichos trabajadores puedan utilizarlos.

B) Disposiciones aplicables a los lugares de trabajo ya utilizados antes de la fecha de entrada en vigor del presente Real Decreto, exceptuadas las partes de los mismos que se modifiquen, amplíen o transformen después de dicha fecha.

A los lugares de trabajo ya utilizados antes de la fecha de entrada en vigor del presente Real Decreto, exceptuadas las partes de los mismos que se modifiquen, amplíen o transformen después de dicha fecha, les serán de aplicación las disposiciones de la parte A) del presente anexo con las siguientes modificaciones:

a) Los apartados 4. 1.º, 4.2.º, 4.3.º, 5.4.º, 5.5.º, 6.2.º, 6.4.º, 6.5.º, 6.6.º, 6.8.º, 7.8.º, 8.1.º y 8.4.º no serán de aplicación, sin perjuicio de que deban mantenerse las condiciones ya existentes en dichos lugares de trabajo antes de la entrada en vigor de este Real Decreto que satisficieran las obligaciones contenidas en dichos apartados o un nivel de seguridad equivalente al establecido en los mismos.

b) La abertura máxima de los intersticios citados en el apartado 7.2.º será de 10 milímetros.

– CUMPLE

c) Las rampas citadas en el apartado 7.3.º tendrán una pendiente máxima del 20 por 100

– CUMPLE

d) Para las escaleras que no sean de servicio, la anchura mínima indicada en el apartado 7.4.º será de 90 centímetros - CUMPLE

e) La profundidad mínima de los descansos mencionada en el apartado 7.7.º será de 1,12 metros - CUMPLE

## Anexo II

### Orden, limpieza y mantenimiento

1. Las zonas de paso, salidas y vías de circulación de los lugares de trabajo y, en especial, las salidas y vías de circulación previstas para la evacuación en casos de emergencia, deberán permanecer libres de obstáculos de forma que sea posible utilizarlas sin dificultades en todo momento. – CUMPLE

2. Los lugares de trabajo, incluidos los locales de servicio, y sus respectivos equipos e instalaciones, se limpiarán periódicamente y siempre que sea necesario para mantenerlos en todo momento en condiciones higiénicas adecuadas. A tal fin, las características de los suelos, techos y paredes serán tales que permitan dicha limpieza y mantenimiento.

Se eliminarán con rapidez los desperdicios, las manchas de grasa, los residuos de sustancias peligrosas y demás productos residuales que puedan originar accidentes o contaminar el ambiente de trabajo. – CUMPLE

3. Las operaciones de limpieza no deberán constituir por si mismas una fuente de riesgo para los trabajadores que las efectúen o para terceros, realizándose a tal fin en los momentos, de la forma y con los medios más adecuados. – CUMPLE

4. Los lugares de trabajo y, en particular, sus instalaciones, deberán ser objeto de un mantenimiento periódico, de forma que sus condiciones de funcionamiento satisfagan siempre las especificaciones del proyecto, subsanándose con rapidez las deficiencias que puedan afectar a la seguridad y salud de los trabajadores. – CUMPLE



Si se utiliza una instalación de ventilación, deberá mantenerse en buen estado de funcionamiento y un sistema de control deberá indicar toda avería siempre que sea necesario para la salud de los trabajadores.

En el caso de las instalaciones de protección, el mantenimiento deberá incluir el control de su funcionamiento.

### Anexo III

#### Condiciones ambientales de los lugares de trabajo

1. La exposición a las condiciones ambientales de los lugares de trabajo no debe suponer un riesgo para la seguridad y la salud de los trabajadores.

2. Asimismo, y en la medida de lo posible, las condiciones ambientales de los lugares de trabajo no deben constituir una fuente de incomodidad o molestia para los trabajadores. A tal efecto, deberán evitarse las temperaturas y las humedades extremas, los cambios bruscos de temperatura, las corrientes de aire molestas, los olores desagradables, la irradiación excesiva y en particular, la radiación solar a través de ventanas, luces o tabiques acristalados.

3. En los locales de trabajo cerrados deberán cumplirse, en particular, las siguientes condiciones:

a) La temperatura de los locales donde se realicen trabajos sedentarios propios de oficinas o similares estará comprendida entre 17 y 27 °C. – CUMPLE

La temperatura de los locales donde se realicen trabajos ligeros estará comprendida entre 14 y 25 °C.

b) La humedad relativa estará comprendida entre el 30 y el 70 por 100, excepto en los locales donde existan riesgos por electricidad estática en los que el límite inferior será el 50 por 100. – CUMPLE

c) Los trabajadores no deberán estar expuestos de forma frecuente o continuada a corrientes de aire cuya velocidad exceda los siguientes límites:

1.º Trabajos en ambientes no calurosos: 0,25 m/s.

2.º Trabajos sedentarios en ambientes calurosos: 0,5 m/s.

3.º Trabajos no sedentarios en ambientes calurosos: 0,75 m/s.

Estos límites no se aplicarán a las corrientes de aire expresamente utilizadas para evitar el estrés en exposiciones intensas al calor, ni a las corrientes de aire acondicionado, para las que el límite será de 0,25 m/s en el caso de trabajos sedentarios y 0,35 m/s en los demás casos. – CUMPLE

d) Sin perjuicio de lo dispuesto en relación a la ventilación de determinados locales en el Real Decreto 1618/1980, de 4 de julio, por el que se aprueba el Reglamento de calefacción, climatización y agua caliente sanitaria, la renovación mínima del aire de los locales de trabajo, será de 30 metros cúbicos de aire limpio por hora y trabajador, en el caso de trabajos sedentarios en ambientes no calurosos ni contaminados por humo de tabaco y de 50 metros cúbicos, en los casos restantes, a fin de evitar el ambiente viciado y los olores desagradables. – CUMPLE

El sistema de ventilación empleado y, en particular, la distribución de las entradas de aire limpio y salidas de aire viciado, deberán asegurar una efectiva renovación del aire del local de trabajo. – CUMPLE

4. A efectos de la aplicación de lo establecido en el apartado anterior deberán tenerse en cuenta las limitaciones o condicionantes que puedan imponer, en cada caso, las características particulares del propio lugar de trabajo, de los procesos u operaciones que se desarrollen en él y del clima de la zona en la que esté ubicado. En cualquier caso, el aislamiento térmico de los locales cerrados debe adecuarse a las condiciones climáticas propias del lugar. – CUMPLE

5. En los lugares de trabajo al aire libre y en los locales de trabajo que, por la actividad desarrollada, no puedan quedar cerrados, deberán tomarse medidas para que los trabajadores





puedan protegerse, en la medida de lo posible, de las inclemencias del tiempo. – EL TRABAJO SE REALIZA EN UN ESPACIO CERRADO

6. Las condiciones ambientales de los locales de descanso, de los locales para el personal de guardia, de los servicios higiénicos, de los comedores y de los locales de primeros auxilios deberán responder al uso específico de estos locales y ajustarse, en todo caso, a lo dispuesto en el apartado 3 – NO EXISTEN LOCALES DE DESCANSO

#### Anexo IV

##### Iluminación de los lugares de trabajo

1. La iluminación de cada zona o parte de un lugar de trabajo deberá adaptarse a las características de la actividad que se efectúe en ella, teniendo en cuenta:

a) Los riesgos para la seguridad y salud de los trabajadores dependientes de las condiciones de visibilidad.

b) Las exigencias visuales de las tareas desarrolladas.

2. Siempre que sea posible, los lugares de trabajo tendrán una iluminación natural, que deberá complementarse con una iluminación artificial cuando la primera, por sí sola, no garantice las condiciones de visibilidad adecuadas. En tales casos se utilizará preferentemente la iluminación artificial general, complementada a su vez con una localizada cuando en zonas concretas se requieran niveles de iluminación elevados.

3. Los niveles mínimos de iluminación de los lugares de trabajo serán los establecidos en la siguiente tabla: – CUMPLE

4. La iluminación de los lugares de trabajo deberá cumplir además, en cuanto a su distribución y otras características, las siguientes condiciones:

a) La distribución de los niveles de iluminación será lo más uniforme posible. – CUMPLE

b) Se procurará mantener unos niveles y contrastes de luminancia adecuados a las exigencias visuales de la tarea, evitando variaciones bruscas de luminancia dentro de la zona de operación y entre ésta y sus alrededores. – CUMPLE

c) Se evitarán los deslumbramientos directos producidos por la luz solar o por fuentes de luz artificial de alta luminancia. En ningún caso éstas se colocarán sin protección en el campo visual del trabajador. – CUMPLE

d) Se evitarán asimismo los deslumbramientos indirectos producidos por superficies reflectantes situadas en la zona de operación o sus proximidades. – CUMPLE

e) No se utilizarán sistemas o fuentes de luz que perjudiquen la percepción de los contrastes, de la profundidad o de la distancia entre objetos en la zona de trabajo, que produzcan una impresión visual de intermitencia o que puedan dar lugar a efectos estroboscópicos. – CUMPLE

5. Los lugares de trabajo, o parte de los mismos, en los que un fallo del alumbrado normal suponga un riesgo para la seguridad de los trabajadores dispondrán de un alumbrado de emergencia de evacuación y de seguridad. – CUMPLE

6. Los sistemas de iluminación utilizados no deben originar riesgos eléctricos, de incendio o de explosión, cumpliendo, a tal efecto, lo dispuesto en la normativa específica vigente. – CUMPLE

#### Anexo V

##### Servicios higiénicos y locales de descanso.

A) Disposiciones aplicables a los lugares de trabajo utilizados por primera vez a partir de la fecha de entrada en vigor del presente Real Decreto y a las modificaciones, ampliaciones o



transformaciones de los lagares de trabajo ya utilizados antes de dicha fecha que se realicen con posterioridad a la misma.

1. Agua potable.

Los lugares de trabajo dispondrán de agua potable en cantidad suficiente y fácilmente accesible. Se evitará toda circunstancia que posibilite la contaminación del agua potable. En las fuentes de agua se indicará si ésta es o no potable siempre que puedan existir dudas al respecto.

– CUMPLE

2. Vestuarios, duchas, lavabos y retretes.

1.º Los lugares de trabajo dispondrán de vestuarios cuando los trabajadores deban que se cambien en otras dependencias. – CUMPLE

2.º Los vestuarios estarán provistos de asientos y de armarios o taquillas individuales con llave, que tendrán la capacidad suficiente para guardar la ropa y el calzado. Los armarios o taquillas para la ropa de trabajo y para la de calle estarán separados cuando ello sea necesario por el estado de contaminación, suciedad o humedad de la ropa de trabajo. – CUMPLE

3.º Cuando los vestuarios no sean necesarios los trabajadores deberán disponer de colgadores o armarios para colocar su ropa. – CUMPLE

4.º Los lugares de trabajo dispondrán, en las proximidades de los puestos de trabajo y de los vestuarios, de locales de aseo con espejos, lavabos con agua corriente, caliente si es necesario, jabón y toallas individuales u otro sistema de secado con garantías higiénicas. Dispondrán además de duchas de agua corriente, caliente y fría, cuando se realicen habitualmente trabajos sucios, contaminantes o que originen elevada sudoración. En tales casos, se suministrarán a los trabajadores los medios especiales de limpieza que sean necesarios. – CUMPLE

5.º Si los locales de aseo y los vestuarios están separados, la comunicación entre ambos deberá ser fácil. – CUMPLE

6.º Los lugares de trabajo dispondrán de retretes, dotados de lavabos, situados en las proximidades de los puestos de trabajo, de los locales de descanso, de los vestuarios y de los locales de aseo, cuando no estén integrados en estos últimos. – CUMPLE

7.º Los retretes dispondrán de descarga automática de agua y papel higiénico. En los retretes que hayan de ser utilizados por mujeres se instalarán recipientes especiales y cerrados. Las cabinas estarán provistas de una puerta con cierre interior y de una percha. – CUMPLE

8.º Las dimensiones de los vestuarios, de los locales de aseo, así como las respectivas dotaciones de asientos, armarios o taquillas, colgadores, lavabos, duchas e inodoros deberán permitir la utilización de estos equipos e instalaciones sin dificultades o molestias, teniendo en cuenta en cada caso el número de trabajadores que vayan a utilizarlos simultáneamente. – CUMPLE

9.º Los locales, instalaciones y equipos mencionados en el apartado anterior serán de fácil acceso, adecuados a su uso y de características constructivas que faciliten su limpieza. – CUMPLE

10. Los vestuarios, locales de aseos y retretes estarán separados para hombres y mujeres, o deberá preverse una utilización por separado de los mismos. No se utilizarán para usos distintos de aquellos para los que estén destinados. – CUMPLE



### 3. Locales de descanso.

1.º Cuando la seguridad o la salud de los trabajadores lo exijan, en particular en razón del tipo de actividad o del número de trabajadores, éstos dispondrán de un local de descanso de fácil acceso. – NO EXISTEN LOCALES DE DESCANSO

2.º Lo dispuesto en el apartado anterior no se aplicará cuando el personal trabaje en despachos o en lugares de trabajo similares que ofrezcan posibilidades de descanso equivalentes durante las pausas. – NO EXISTEN LOCALES DE DESCANSO

3.º Las dimensiones de los locales de descanso y su dotación de mesas y asientos con respaldos serán suficientes para el número de trabajadores que deban utilizarlos simultáneamente. – NO EXISTEN LOCALES DE DESCANSO

4.º Las trabajadoras embarazadas y madres lactantes deberán tener la posibilidad de descansar tumbadas en condiciones adecuadas. – NO EXISTEN LOCALES DE DESCANSO

5.º Los lugares de trabajo en los que sin contar con locales de descanso, el trabajo se interrumpa regular y frecuentemente, dispondrán de espacios donde los trabajadores puedan permanecer durante esas interrupciones, si su presencia durante las mismas en la zona de trabajo supone un riesgo para su seguridad o salud o para la de terceros. – NO EXISTEN LOCALES DE DESCANSO

6.º Tanto en los locales de descanso como en los espacios mencionados en el apartado anterior deberán adoptarse medidas adecuadas para la protección de los no fumadores contra las molestias originadas por el humo del tabaco. – NO EXISTEN LOCALES DE DESCANSO

7.º Cuando existan dormitorios en el lugar de trabajo, éstos deberán reunir las condiciones de seguridad y salud exigidas para los lugares de trabajo en este Real Decreto y permitir el descanso del trabajador en condiciones adecuadas. – NO EXISTEN LOCALES DE DESCANSO

### 4. Locales provisionales y trabajos al aire libre.

1.º En los trabajos al aire libre, cuando la seguridad o la salud de los trabajadores lo exijan, en particular en razón del tipo de actividad o del número de trabajadores, éstos dispondrán de un local de descanso de fácil acceso. – NO EXISTEN LOCALES PROVISIONALES NI TRABAJOS AL AIRE LIBRE

2.º En los trabajos al aire libre en los que exista un alejamiento entre el centro de trabajo y el lugar de residencia de los trabajadores, que les imposibilite para regresar cada día a la misma, dichos trabajadores dispondrán de locales adecuados destinados a dormitorios y comedores. – NO EXISTEN LOCALES PROVISIONALES NI TRABAJOS AL AIRE LIBRE

3.º Los dormitorios y comedores deberán reunir las condiciones necesarias de seguridad y salud y permitir el descanso y la alimentación de los trabajadores en condiciones adecuadas.

B) Disposiciones aplicables a los lugares de trabajo ya utilizados antes de la fecha de entrada en vigor del presente Real Decreto exceptuadas las partes de los mismos que se modifiquen, amplíen o transformen después de dicha fecha. – NO EXISTEN LOCALES PROVISIONALES NI TRABAJOS AL AIRE LIBRE

## 11 JUSTIFICACIÓN DEL CUMPLIMIENTO DEL REGLAMENTO RELATIVO A LA HIGIENE DE LOS PRODUCTOS ALIMENTICIOS

El establecimiento cumple con la normativa legal aplicable de seguridad alimentaria, especialmente el Reglamento (CE) 852/2004 del Parlamento Europeo y del Consejo, relativo a la higiene de los productos alimenticios y también en base a lo relativo en desperdicios de productos alimentarios e higiene personal en el recinto.

## 12 JUSTIFICACIÓN DEL RITE

Al tratarse de un local existente con todas sus instalaciones en funcionamiento, no procede a su justificación, la cual se realizó en el proyecto original del establecimiento.

## 13 PLANNING DE OBRA

El comienzo de la obra se realizará de inmediato, una vez obtenida la correspondiente Licencia, estimando el plazo de ejecución inferior a 2 meses.

## 14 CONCLUSIÓN

Con lo reflejado en esta Memoria y en los demás documentos de este Proyecto, se considera que la instalación objeto de estudio ha quedado convenientemente definida.

No obstante, el técnico que suscribe queda a disposición para toda aquella ampliación aclaración y/o modificación que estimen pertinente.

Logroño Marzo de 2.024

INGENIEROS T. INDUSTRIALES



Fdo. Félix Vallejo Fernández

Colegiado Nº 1370 del C.O.I.T.I.R.



Fdo. Eduardo Ramírez Aragón

Colegiado Nº 2134 del C.O.I.T.I.R.





JUSTIFICACIÓN DEL RITE

Documento visado electrónicamente con número: 240346



## RITE 07

Real Decreto 1027/2007, de 20 de julio, por el que se aprueba el Reglamento de Instalaciones Térmicas en los Edificios.

### ÁMBITO DE APLICACIÓN

Instalaciones fijas de climatización (calefacción, refrigeración y ventilación) y de producción de agua caliente sanitaria, destinadas a atender la demanda de bienestar térmico e higiene de las personas.

#### DATOS DEL PROYECTO

REFORMA DE BAR-RESTAURANTE		
Emplazamiento:	AVDA. PORTUGAL Nº 2 BAJO	
Localidad:	LOGROÑO	C.P.: 26001
Promotor:	PROYECTOS DE RESTAURACIÓN Y HOSTELERÍA GARY S.L.	NIF / CIF: B-70672860
Ingeniero:	FELIX VALLEJO Y EDUARDO RAMIREZ	Nº Col: 1370

#### ESPECIFICACIONES DEL PROYECTO

- Edificio de nueva planta.
- Reforma por incorporación de nuevos sistemas de climatización o de producción de agua caliente sanitaria.
- Reforma por modificación de los sistemas de climatización o de producción de agua caliente sanitaria existentes.
- Reforma por sustitución de los sistemas generadores de frío o de calor por otros de diferentes características.
- Reforma por el cambio en el tipo de energía utilizada o por la incorporación de energías renovables.
- Reformar por cambio de uso del edificio.

#### DOCUMENTACIÓN TÉCNICA EXIGIDA

- Instalaciones de generación de frío o calor (P, potencia térmica nominal a instalar):
  - P > 70 kW PROYECTO redactado y firmado por técnico competente (según artículo 16)
  - 70 kW >= P >= 5kW MEMORIA TÉCNICA elaborada por instalador autorizado o por técnico competente (sobre impreso según modelo de la Comunidad Autónoma, según artículo 17)
  - P < 5 kW No es preceptiva la presentación de documentación ante la Comunidad Autónoma.
- Instalaciones de producción de agua caliente sanitaria por medio de calentadores instantáneos, calentadores acumuladores o termos eléctricos.
  - P\* <= 70 kW No es preceptiva la presentación de documentación ante la Comunidad Autónoma.
    - \* De cada uno de los aparatos por separado o la suma.
- Sistemas solares consistentes en un único elemento prefabricado.
  - No es preceptiva la presentación de documentación ante la Comunidad Autónoma.

## TIPO DE INSTALACIÓN PREVISTA EN EL PROYECTO

### ○ INSTALACIONES INDIVIDUALES

#### Generadores de calor:

#### Generadores de frío:

ACS (Kw)	1,50	Refrigeradores (Kw)	22,7
Calefacción (Kw)	24,5		
Mixtos (Kw)			
PRODUCCIÓN CALOR:	26	PRODUCCIÓN FRIO:	12,10

POTENCIA TÉRMICA NOMINAL TOTAL (Kw): 26 kW

### ● INSTALACIONES COLECTIVAS CENTRALIZADAS

#### Tipo de instalación:

Nº de calderas		Potencia calorífica total	
Nº de máquinas frigoríficas		Potencia frigorífica total	

POTENCIA TÉRMICA NOMINAL TOTAL (Kw):

### ○ OTRAS INSTALACIONES

#### Tipo de instalación:

Características	
-----------------	--

POTENCIA TÉRMICA NOMINAL TOTAL (Kw):

## PRESCRIPCIONES

- Los equipos y materiales que se incorporen con carácter permanente al edificio llevarán el marcado CE siempre que se haya establecido su entrada en vigor, y la certificación de conformidad de los equipos y materiales se realizará mediante los procedimientos establecidos en la normativa correspondiente y según las prescripciones del artículo 18.
- La ejecución de las instalaciones se realizará por empresas instaladoras autorizadas, y bajo la dirección de un técnico titulado competente si la instalación ha requerido la realización de un proyecto.
- El instalador autorizado o el director de la instalación, en su caso, realizará los controles relativos a:
  - Control de recepción en obra de los equipos y materiales.
  - Control de la ejecución de la instalación.
  - Control de la instalación terminada.
- Una vez finalizada la instalación, se realizarán las pruebas de servicio exigidas, y si éstas ofrecen un resultado satisfactorio, el instalador autorizado y el director de la instalación, en su caso, suscribirán el certificado de la instalación según modelo facilitado por el órgano competente de la Comunidad Autónoma.





GESTIÓN DE RESIDUOS R.D. 105/2008

Documento visado electrónicamente con número: 240346



## PLAN DE GESTIÓN DE RESIDUOS SEGÚN REAL DECRETO 105/2008

Fase de Proyecto	REFORMA DE BAR-RESTAURANTE
Acción	DEMOLICIÓN Y PICADO PARA SANEAMIENTO Y PASO DE TUBOS TABIQUERÍA DE PLACAS DE YESO LAMINADO ALICATADO PAREDES Y SUELO PERSIANA DE ACCESO PINTADO COLOCACIÓN DE PUERTAS DE MADERA Y TAPA DE BARRA INSTALACIÓN DE ELECTRICIDAD INSTALACIÓN DE EXTRACCION DE GASES INSTALACIÓN DE EMERGENCIA INSTALACIÓN DE FONTANERÍA INSTALACIÓN DE SANEAMIENTO
Emplazamiento	AVDA. PORTUGAL Nº 2 BAJO LOGROÑO (LA RIOJA)

### CONTENIDO DEL DOCUMENTO

De acuerdo con el RD 105/2008 por el que se regula la gestión de los residuos de construcción y demolición, se presenta el presente Plan de Gestión de Residuos de Construcción y Demolición, conforme a lo dispuesto en el art. 3, con el siguiente contenido:

- 1.1- Identificación de los residuos (según OMAM/304/2002)
- 1.2- Estimación de la cantidad que se generará (en Tn y m3)
- 1.3- Medidas de segregación "in situ"
- 1.4- Previsión de reutilización en la misma obra u otros emplazamientos (indicar cuales)
- 1.5- Operaciones de valorización "in situ"
- 1.6- Destino previsto para los residuos.
- 1.7- Instalaciones para el almacenamiento, manejo u otras operaciones de gestión.
- 1.8- Valoración del coste previsto para la correcta gestión de los RCDs, que formará parte del presupuesto del proyecto.

## PLAN DE GESTIÓN DE RESIDUOS

---

1.1.- Identificación de los residuos a generar, codificados con arreglo a la Lista Europea de Residuos publicada por Orden MAM/304/2002 de 8 de febrero o sus modificaciones posteriores.

### Clasificación y descripción de los residuos

**RCDs de Nivel I.-** Residuos generados por el desarrollo de las obras de infraestructura de ámbito local o supramunicipal contenidas en los diferentes planes de actuación urbanística o planes de desarrollo de carácter regional, siendo resultado de los excedentes de excavación de los movimientos de tierra generados en el transcurso de dichas obras. Se trata, por tanto, de las tierras y materiales pétreos, no contaminados, procedentes de obras de excavación.

**RCDs de Nivel II.-** residuos generados principalmente en las actividades propias del sector de la construcción, de la demolición, de la reparación domiciliaria y de la implantación de servicios.

Son residuos no peligrosos que no experimentan transformaciones físicas, químicas o biológicas significativas.

Los residuos inertes no son solubles ni combustibles, ni reaccionan física ni químicamente ni de ninguna otra manera, ni son biodegradables, ni afectan negativamente a otras materias con las que entran en contacto de forma que puedan dar lugar a contaminación del medio ambiente o perjudicar a la salud humana. Se contemplan los residuos inertes procedentes de obras de construcción y demolición, incluidos los de obras menores de construcción y reparación domiciliaria sometidas a licencia municipal o no.

Los residuos a generados serán tan solo los marcados a continuación de la Lista Europea establecida en la Orden MAM/304/2002. No se considerarán incluidos en el computo general los materiales que no superen 1m<sup>3</sup> de aporte y no sean considerandos peligrosos y requieran por tanto un tratamiento especial.

**A.1.: RCDs Nivel I**
**1. TIERRAS Y PÉTROS DE LA EXCAVACIÓN**

17 05 04	Tierras y piedras distintas de las especificadas en el código 17 05 03
17 05 06	Lodos de drenaje distintos de los especificados en el código 17 05 06
17 05 08	Balasto de vías férreas distinto del especificado en el código 17 05 07

**A.2.: RCDs Nivel II**
**RCD: Naturaleza no pétreo**

<b>1. Asfalto</b>	
17 03 02	Mezclas bituminosas distintas a las del código 17 03 01
<b>2. Madera</b>	
x 17 02 01	Madera
<b>3. Metales</b>	
17 04 01	Cobre, bronce, latón
17 04 02	Aluminio
17 04 03	Plomo
17 04 04	Zinc
x 17 04 05	Hierro y Acero
17 04 06	Estaño
17 04 06	Metales mezclados
17 04 11	Cables distintos de los especificados en el código 17 04 10
<b>4. Papel</b>	
x 20 01 01	Papel
<b>5. Plástico</b>	
x 17 02 03	Plástico
<b>6. Vidrio</b>	
x 17 02 02	Vidrio
<b>7. Yeso</b>	
x 17 08 02	Materiales de construcción a partir de yeso distintos a los del código 17 08 01

**RCD: Naturaleza pétreo**
**1. Arena Grava y otros áridos**

01 04 08	Residuos de grava y rocas trituradas distintos de los mencionados en el código 01 04 07
x 01 04 09	Residuos de arena y arcilla

**2. Hormigón**

17 01 01	Hormigón
----------	----------

**3. Ladrillos , azulejos y otros cerámicos**

x 17 01 02	Ladrillos
17 01 03	Tejas y materiales cerámicos
17 01 07	Mezclas de hormigón, ladrillos, tejas y materiales cerámicos distintas de las especificadas en el código 1 7 01 06.

**4. Piedra**

17 09 04	RDCs mezclados distintos a los de los códigos 17 09 01, 02 y 03
----------	---

**RCD: Potencialmente peligrosos y otros**
**1. Basuras**

x	20 02 01	Residuos biodegradables
	20 03 01	Mezcla de residuos municipales

**2. Potencialmente peligrosos y otros**

	17 01 06	Mezcla de hormigón, ladrillos, tejas y materiales cerámicos con sustancias peligrosas (SP's)
	17 02 04	Madera, vidrio o plástico con sustancias peligrosas o contaminadas por ellas
	17 03 01	Mezclas bituminosas que contienen alquitran de hulla
	17 03 03	Alquitran de hulla y productos alquitranados
	17 04 09	Residuos metálicos contaminados con sustancias peligrosas
x	17 04 10	Cables que contienen hidrocarburos, alquitran de hulla y otras SP's
	17 06 01	Materiales de aislamiento que contienen Amianto
	17 06 03	Otros materiales de aislamiento que contienen sustancias peligrosas
	17 06 05	Materiales de construcción que contienen Amianto
	17 08 01	Materiales de construcción a partir de yeso contaminados con SP's
	17 09 01	Residuos de construcción y demolición que contienen mercurio
	17 09 02	Residuos de construcción y demolición que contienen PCB's
	17 09 03	Otros residuos de construcción y demolición que contienen SP's
x	17 06 04	Materiales de aislamientos distintos de los 17 06 01 y 03
	17 05 03	Tierras y piedras que contienen SP's
	17 05 05	Lodos de drenaje que contienen sustancias peligrosas
	17 05 07	Balastro de vías férreas que contienen sustancias peligrosas
	15 02 02	Absorbentes contaminados (trapos,...)
	13 02 05	Aceites usados (minerales no clorados de motor,...)
	16 01 07	Filtros de aceite
	20 01 21	Tubos fluorescentes
	16 06 04	Pilas alcalinas y salinas
	16 06 03	Pilas botón
	15 01 10	Envases vacíos de metal o plástico contaminado
x	08 01 11	Sobrantes de pintura o barnices
	14 06 03	Sobrantes de disolventes no halogenados
	07 07 01	Sobrantes de desencofrantes
	15 01 11	Aerosoles vacíos
	16 06 01	Baterías de plomo
	13 07 03	Hidrocarburos con agua
	17 09 04	RDCs mezclados distintos códigos 17 09 01, 02 y 03

1.2.- Estimación de la cantidad de cada tipo de residuo que se generará en la obra, en toneladas y metros cúbicos.

La estimación se realizará en función de la categoría del punto 1

Obra Nueva: En ausencia de datos más contrastados se manejan parámetros estimativos estadísticos de 20cm de altura de mezcla de residuos por m<sup>2</sup> construido, con una densidad tipo del orden de 1,5 a 0,5 Tn/m<sup>3</sup>. En base a estos datos, la estimación completa de residuos en la obra es:

Estimación de residuos en OBRA	
Superficie Construida total a demoler	1,00 m <sup>2</sup>
Volumen de residuos	0,10 m <sup>3</sup>
Densidad tipo (entre 1,5 y 0,5 T/m <sup>3</sup> )	1,00 Tn/m <sup>3</sup>
Toneladas de residuos	0,10 Tn
Estimación de volumen de tierras procedentes de la excavación	0,00 m <sup>3</sup>
Presupuesto estimado de obra de demolición	1.800,00 €
Presupuesto de movimiento de tierras en proyecto	0,00 € (entre 1,00 - 2,50 % del PEM)

Con el dato estimado de RCDs por metro cuadrado de construcción se consideran los siguientes pesos y volúmenes en función de la tipología de residuo:

A.1.: RCDs Nivel II				
		Tn	d	V
Evaluación teórica del peso por tipología de RDC		Toneladas de cada tipo de RDC	Densidad tipo (entre 1,5 y 0,5)	m <sup>3</sup> Volumen de Residuos
<b>1. TIERRAS Y PÉTROS DE LA EXCAVACIÓN</b>				
Tierras y pétreos procedentes de la excavación estimados directamente desde los datos de proyecto		0,00	1,50	0,00

A.2.: RCDs Nivel II				
	%	Tn	d	V
Evaluación teórica del peso por tipología de RDC	% de peso (según CC.AA Madrid)	Toneladas de cada tipo de RDC	Densidad tipo (entre 1,5 y 0,5)	m <sup>3</sup> Volumen de Residuos
<b>RCD: Naturaleza no pétreo</b>				
1. Asfalto	0,050	0,01	1,30	0,00
2. Madera	0,040	0,00	0,60	0,01
3. Metales	0,025	0,00	1,50	0,00
4. Papel	0,003	0,00	0,90	0,00
5. Plástico	0,015	0,00	0,90	0,00
6. Vidrio	0,005	0,00	1,50	0,00
7. Yeso	0,002	0,00	1,20	0,00
<b>TOTAL estimación</b>	<b>0,140</b>	<b>0,01</b>		<b>0,01</b>
<b>RCD: Naturaleza pétreo</b>				
1. Arena Grava y otros áridos	0,040	0,00	1,50	0,00
2. Hormigón	0,120	0,01	1,50	0,01
3. Ladrillos, azulejos y otros cerámicos	0,540	0,05	1,50	0,04
4. Piedra	0,050	0,01	1,50	0,00
<b>TOTAL estimación</b>	<b>0,750</b>	<b>0,08</b>		<b>0,05</b>
<b>RCD: Potencialmente peligrosos y otros</b>				
1. Basuras	0,070	0,01	0,90	0,01
2. Potencialmente peligrosos y otros	0,040	0,00	0,50	0,01
<b>TOTAL estimación</b>	<b>0,110</b>	<b>0,01</b>		<b>0,02</b>

### 1.3.- Medidas de segregación "in situ" previstas (clasificación/selección).

En base al artículo 5.5 del RD 105/2008, los residuos de construcción y demolición deberán separarse en fracciones, cuando, de forma individualizada para cada una de dichas fracciones, la cantidad prevista de generación para el total de la obra supere las siguientes cantidades:

Hormigón	160,00 T
Ladrillos, tejas, cerámicos	80,00 T
Metales	4,00 T
Madera	2,00 T
Vidrio	2,00 T
Plásticos	1,00 T
Papel y cartón	1,00 T

Medidas empleadas (se marcan las casillas según lo aplicado)

<input checked="" type="checkbox"/>	Eliminación previa de elementos desmontables y/o peligrosos
<input type="checkbox"/>	Derribo separativo / segregación en obra nueva (ej.: pétreos, madera, metales, plásticos + cartón + envases, orgánicos, peligrosos...). Solo en caso de superar las fracciones establecidas en el artículo 5.5 del RD 105/2008
<input checked="" type="checkbox"/>	Derribo integral o recogida de escombros en obra nueva "todo mezclado", y posterior tratamiento en planta

### 1.4.- Previsión de operaciones de reutilización en la misma obra o en emplazamientos externos (en este caso se identificará el destino previsto)

Se marcan las operaciones previstas y el destino previsto inicialmente para los materiales (propia obra o externo)

	OPERACIÓN PREVISTA	DESTINO INICIAL
<input checked="" type="checkbox"/>	No hay previsión de reutilización en la misma obra o en emplazamientos externos, simplemente serán transportados a vertedero autorizado	Externo
<input type="checkbox"/>	Reutilización de tierras procedentes de la excavación	
<input type="checkbox"/>	Reutilización de residuos minerales o pétreos en áridos reciclados o en urbanización	
<input type="checkbox"/>	Reutilización de materiales cerámicos	
<input type="checkbox"/>	Reutilización de materiales no pétreos: madera, vidrio...	
<input type="checkbox"/>	Reutilización de materiales metálicos	
<input type="checkbox"/>	Otros (indicar)	

### 1.5.- Previsión de operaciones de valorización "in situ" de los residuos generados.

Se marcan las operaciones previstas y el destino previsto inicialmente para los materiales (propia obra o externo)

	OPERACIÓN PREVISTA
X	No hay previsión de reutilización en la misma obra o en emplazamientos externos, simplemente serán transportados a vertedero autorizado
	Utilización principal como combustible o como otro medio de generar energía
	Recuperación o regeneración de disolventes
	Reciclado o recuperación de sustancias orgánicas que utilizan no disolventes
	Reciclado o recuperación de metales o compuestos metálicos
	Reciclado o recuperación de otras materias orgánicas
	Regeneración de ácidos y bases
	Tratamiento de suelos, para una mejora ecológica de los mismos
	Acumulación de residuos para su tratamiento según el Anexo II.B de la Comisión 96/350/CE
	Otros (indicar)

### 1.6.- Destino previsto para los residuos no reutilizables ni valorizables "in situ" (indicando características y cantidad de cada tipo de residuos)

Las empresas de Gestión y tratamiento de residuos estarán en todo caso autorizadas por la Comunidad de La Rioja para la gestión de residuos no peligrosos.

Terminología:

RCD: Residuos de la Construcción y la Demolición

RSU: Residuos Sólidos Urbanos

RNP: Residuos NO peligrosos

RP: Residuos peligrosos

**A.1.: RCDs Nivel I**

1. TIERRAS Y PÉTROS DE LA EXCAVACIÓN		Tratamiento	Destino	Cantidad
17 05 04	Tierras y piedras distintas de las especificadas en el código 17 05 03	Sin tratamiento esp.	Restauración / Vertedero	0,00
17 05 06	Lodos de drenaje distintos de los especificados en el código 17 05 06	Sin tratamiento esp.	Restauración / Vertedero	0,00
17 05 08	Balasto de vías férreas distinto del especificado en el código 17 05 07	Sin tratamiento esp.	Restauración / Vertedero	0,00

**A.2.: RCDs Nivel II**

RCD: Naturaleza no pétreo		Tratamiento	Destino	Cantidad
<b>1. Asfalto</b>				
17 03 02	Mezclas bituminosas distintas a las del código 17 03 01	Reciclado	Planta de reciclaje RCD	0,01
<b>2. Madera</b>				
x 17 02 01	Madera	Reciclado	Gestor autorizado RNPs	0,00
<b>3. Metales</b>				
17 04 01	Cobre, bronce, latón	Reciclado	Gestor autorizado RNPs	0,00
17 04 02	Aluminio	Reciclado		0,00
17 04 03	Plomo			0,00
17 04 04	Zinc			0,00
x 17 04 05	Hierro y Acero	Reciclado		0,00
17 04 06	Estaño			0,00
17 04 06	Metales mezclados	Reciclado		0,00
17 04 11	Cables distintos de los especificados en el código 17 04 10	Reciclado		0,00
<b>4. Papel</b>				
x 20 01 01	Papel	Reciclado	Gestor autorizado RNPs	0,00
<b>5. Plástico</b>				
x 17 02 03	Plástico	Reciclado	Gestor autorizado RNPs	0,00
<b>6. Vidrio</b>				
x 17 02 02	Vidrio	Reciclado	Gestor autorizado RNPs	0,00
<b>7. Yeso</b>				
x 17 08 02	Materiales de construcción a partir de yeso distintos a los del código 17 08 01	Reciclado	Gestor autorizado RNPs	0,00

RCD: Naturaleza pétreo		Tratamiento	Destino	Cantidad
<b>1. Arena Grava y otros áridos</b>				
01 04 08	Residuos de grava y rocas trituradas distintos de los mencionados en el código 01 04 07	Reciclado	Planta de reciclaje RCD	0,00
x 01 04 09	Residuos de arena y arcilla	Reciclado	Planta de reciclaje RCD	0,00
<b>2. Hormigón</b>				
17 01 01	Hormigón	Reciclado / Vertedero	Planta de reciclaje RCD	0,01
<b>3. Ladrillos, azulejos y otros cerámicos</b>				
x 17 01 02	Ladrillos	Reciclado	Planta de reciclaje RCD	0,02
17 01 03	Tejas y materiales cerámicos	Reciclado	Planta de reciclaje RCD	0,00
17 01 07	Mezclas de hormigón, ladrillos, tejas y materiales cerámicos distintas de las especificadas en el código 17 01 06.	Reciclado / Vertedero	Planta de reciclaje RCD	0,00
<b>4. Piedra</b>				
17 09 04	RDCs mezclados distintos a los de los códigos 17 09 01, 02 y 03	Reciclado		0,01



RCD: Potencialmente peligrosos y otros			Tratamiento	Destino	Cantidad	
<b>1. Basuras</b>						
x	20 02 01	Residuos biodegradables	Reciclado / Vertedero	Planta de reciclaje RSU	0,00	
	20 03 01	Mezcla de residuos municipales	Reciclado / Vertedero	Planta de reciclaje RSU	0,00	
<b>2. Potencialmente peligrosos y otros</b>						
	17 01 06	Mezcla de hormigón, ladrillos, tejas y materiales cerámicos con sustancias peligrosas (SP's)	Depósito Seguridad		0,00	
	17 02 04	Madera, vidrio o plástico con sustancias peligrosas o contaminadas por ellas	Tratamiento Fco-Qco		0,00	
	17 03 01	Mezclas bituminosas que contienen alquitran de hulla	Depósito / Tratamiento		0,00	
	17 03 03	Alquitran de hulla y productos alquitranados	Depósito / Tratamiento		0,00	
	17 04 09	Residuos metálicos contaminados con sustancias peligrosas	Tratamiento Fco-Qco		0,00	
x	17 04 10	Cables que contienen hidrocarburos, alquitran de hulla y otras SP's	Tratamiento Fco-Qco	Gestor autorizado RPs	0,00	
	17 06 01	Materiales de aislamiento que contienen Amianto	Depósito Seguridad		0,00	
	17 06 03	Otros materiales de aislamiento que contienen sustancias peligrosas	Depósito Seguridad		0,00	
	17 06 05	Materiales de construcción que contienen Amianto	Depósito Seguridad		0,00	
	17 08 01	Materiales de construcción a partir de yeso contaminados con SP's	Tratamiento Fco-Qco		0,00	
	17 09 01	Residuos de construcción y demolición que contienen mercurio	Depósito Seguridad		0,00	
	17 09 02	Residuos de construcción y demolición que contienen PCB's	Depósito Seguridad		0,00	
	17 09 03	Otros residuos de construcción y demolición que contienen SP's	Depósito Seguridad		0,00	
x	17 06 04	Materiales de aislamientos distintos de los 17 06 01 y 03	Reciclado		Gestor autorizado RNPs	0,00
	17 05 03	Tierras y piedras que contienen SP's	Tratamiento Fco-Qco			0,00
	17 05 05	Lodos de drenaje que contienen sustancias peligrosas	Tratamiento Fco-Qco		0,00	
	17 05 07	Balastro de vías férreas que contienen sustancias peligrosas	Depósito / Tratamiento		0,00	
	15 02 02	Absorbentes contaminados (trapos,...)	Depósito / Tratamiento		0,00	
	13 02 05	Aceites usados (minerales no clorados de motor,...)	Depósito / Tratamiento		0,00	
	16 01 07	Filtros de aceite	Depósito / Tratamiento		0,00	
	20 01 21	Tubos fluorescentes	Depósito / Tratamiento		0,00	
	16 06 04	Pilas alcalinas y salinas	Depósito / Tratamiento	Gestor autorizado RPs	0,00	
	16 06 03	Pilas botón	Depósito / Tratamiento		0,00	
	15 01 10	Envases vacíos de metal o plástico contaminado	Depósito / Tratamiento		0,00	
x	08 01 11	Sobrantes de pintura o barnices	Depósito / Tratamiento		0,00	
	14 06 03	Sobrantes de disolventes no halogenados	Depósito / Tratamiento		0,00	
	07 07 01	Sobrantes de desencofrantes	Depósito / Tratamiento		0,00	
	15 01 11	Aerosoles vacíos	Depósito / Tratamiento		0,00	
	16 06 01	Baterías de plomo	Depósito / Tratamiento		0,00	
	13 07 03	Hidrocarburos con agua	Depósito / Tratamiento		0,00	
	17 09 04	RDCs mezclados distintos códigos 17 09 01, 02 y 03	Depósito / Tratamiento		Restauración / Vertedero	0,00

### 1.7.- Planos de las instalaciones previstas

Planos de las instalaciones previstas para el almacenamiento, manejo y, en su caso, otras operaciones de gestión de los residuos de construcción y demolición en la obra, planos que posteriormente podrán ser objeto de adaptación a las características particulares de la obra y sus sistemas de ejecución, siempre con el acuerdo de la dirección facultativa de la obra.

En los planos de se especifica la situación y dimensiones de:

	Bajantes de escombros
x	Acopios y/o contenedores de los distintos RCDs (tierras, pétreos, maderas, plásticos, metales, vidrios, cartones...)
	Zonas o contenedor para lavado de canaletas / cubetas de hormigón
	Almacenamiento de residuos y productos tóxicos potencialmente peligrosos
	Contenedores para residuos urbanos
	Planta móvil de reciclaje "in situ"
	Ubicación de los acopios provisionales de materiales para reciclar como áridos, vidrios, madera o materiales cerámicos.

### 1.8.- Valoración del coste previsto para la correcta gestión de los RCDs, que formará parte del presupuesto del proyecto

#### Con carácter General:

Prescripciones a incluir en el pliego de prescripciones técnicas del proyecto, en relación con el almacenamiento, manejo y, en su caso, otras operaciones de gestión de los residuos de construcción y demolición en obra.

Gestión de residuos de construcción y demolición

Gestión de residuos según RD 105/2008, realizándose su identificación con arreglo a la Lista Europea de Residuos publicada por Orden MAM/304/2002 de 8 de febrero o sus modificaciones posteriores.

La segregación, tratamiento y gestión de residuos se realizará mediante el tratamiento correspondiente por parte de empresas homologadas.

Certificación de los medios empleados

Es obligación del contratista proporcionar a la Dirección Facultativa de la obra y a la Propiedad de los certificados de los contenedores empleados, así como de los puntos de vertido final, ambos emitidos por entidades autorizadas y homologadas por la Comunidad de La Rioja.

Limpieza de las obras

Es obligación del Contratista mantener limpias las obras y sus alrededores tanto de escombros como de materiales sobrantes, retirar las instalaciones provisionales que no sean necesarias, así como ejecutar todos los trabajos y adoptar las medidas que sean apropiadas para que la obra presente buen aspecto.

Con carácter Particular:

Prescripciones a incluir en el pliego de prescripciones técnicas del proyecto (se marcan aquellas que sean de aplicación a la obra)

<b>X</b>	Para los derribos: se realizarán actuaciones previas tales como apeos, apuntalamientos, estructuras auxiliares...para las partes o elementos peligroso, referidos tanto a la propia obra como a los edificios colindantes Como norma general, se procurará actuar retirando los elementos contaminados y/o peligrosos tan pronto como sea posible, así como los elementos a conservar o valiosos (cerámicos, mármoles...) Seguidamente se actuará desmontando aquellas partes accesibles de las instalaciones, carpinterías y demás elementos que lo permitan
<b>X</b>	El depósito temporal de los escombros, se realizará bien en sacos industriales iguales o inferiores a 1m <sup>3</sup> , contadores metálicos específicos con la ubicación y condicionado que establezcan las ordenanzas municipales. Dicho depósito en acopios, también deberá estar en lugares debidamente señalizados y segregados del resto de residuos
<b>X</b>	El depósito temporal para RCDs valorizables (maderas, plásticos, metales, chatarra...) que se realice en contenedores o acopios, se deberá señalar y segregar del resto de residuos de un modo adecuado.
<b>X</b>	Los contenedores deberán estar pintados en colores que destaquen su visibilidad, especialmente durante la noche, y contar con una banda de material reflectante de al menos 15cm a lo largo de toso su perímetro. En los mismos deberá figurar la siguiente información: Razón social, CIF, teléfono del titular del contenedor / envase y el número de inscripción en el registro de transportistas de residuos. Esta información también deberá quedar reflejada en los sacos industriales y otros medios de contención y almacenaje de residuos.
<b>X</b>	El responsable de la obra a la que presta servicio el contenedor adoptará las medidas necesarias para evitar el depósito de residuos ajenos a la mismo. Los contadores permanecerán cerrados, o cubiertos al menos, fuera del horario de

	trabajo, para evitar el depósito de residuos ajenos a la obra a la que prestan servicio.
<b>X</b>	En el equipo de obra deberán establecerse los medios humanos, técnicos y procedimientos para la separación de cada tipo de RCD.
<b>X</b>	Se atenderán los criterios municipales establecidos (ordenanzas, condiciones de licencia de obras...), especialmente si obligan a la separación en origen de determinadas materias objeto de reciclaje o deposición. En este último caso se deberá asegurar por parte del contratista realizar una evaluación económica de las condiciones en las que es viable esta operación, tanto por las posibilidades reales de ejecutarla como por disponer de plantas de reciclaje o gestores de RCDs adecuados. La Dirección de Obra será la responsable de tomar la última decisión y de su justificación ante las autoridades locales o autonómicas pertinentes.
<b>X</b>	Se deberá asegurar en la contratación de la gestión de los RCDs que el destino final (planta de reciclaje, vertedero, cantera, incineradora...) son centros con la autorización autonómica de la Consejería de Medio Ambiente, así mismo se deberá contratar sólo transportistas o gestores autorizados por dicha Consejería e inscritos en el registro pertinente Se llevará a cabo un control documental en el que quedarán reflejados los avales de retirada y entrega final de cada transporte de residuos
<b>X</b>	La gestión tanto documental como operativa de los residuos peligrosos que se hallen en una obra de derribo o de nueva planta se regirán conforme a la legislación nacional y autonómica vigente y a los requisitos de las ordenanzas municipales Asimismo los residuos de carácter urbano generados en las obras (restos de comidas, envases...) serán gestionados acorde con los preceptos marcados por la legislación y autoridad municipal correspondiente.
<b>X</b>	Para el caso de los residuos con amianto se seguirán los pasos marcados por la Orden MAM/304/2002 de 8 de febrero por la que se publican las operaciones de valorización y eliminación de residuos y la lista europea de residuos para poder considerarlos como peligroso o no peligrosos. En cualquier caso siempre se cumplirán los preceptos dictados por el RD 108/1991 de 1 de febrero sobre la prevención y reducción de la contaminación del medio ambiente producida por el amianto, así como la legislación laboral al respecto.
<b>X</b>	Los restos de lavado de canaletas / cubas de hormigón serán tratadas como escombros
<b>X</b>	Se evitará en todo momento la contaminación con productos tóxicos o peligrosos de los plásticos y restos de madera para su adecuada segregación, así como la contaminación de los acopios o contenedores de escombros con componentes peligrosos
<b>X</b>	Las tierras superficiales que pueden tener un uso posterior para jardinería o recuperación de los suelos degradados serán retiradas y almacenada durante el menor tiempo posible en caballones de altura no superior a 2 metros. Se evitará la humedad excesiva, la manipulación y la contaminación con otros materiales.
	Otros (indicar)

### 1.9.- Valoración del coste previsto de la gestión correcta de los residuos de construcción y demolición, coste que formará parte del presupuesto del proyecto en capítulo aparte.

A continuación, se desglosa el capítulo presupuestario correspondiente a la gestión de los residuos de la obra, repartido en función del volumen de cada material.

<b>A.- ESTIMACION DEL COSTE DE TRATAMIENTO DE LOS RCDs (calculo sin fianza)</b>				
Tipología RCDs	Estimación (m³)	Precio gestión en Planta / Vestadero / Cantera / Gestor (€/m³)	Importe (€)	% del presupuesto de Obra
<b>A1 RCDs Nivel I</b>				
Tierras y pétreos de la excavación	0,00	4,00	0,00	0,0000%
				<b>0,0000%</b>
<b>A2 RCDs Nivel II</b>				
RCDs Naturaleza Pétreo	0,05	10,00	0,50	0,0278%
RCDs Naturaleza no Pétreo	0,01	10,00	0,15	0,0082%
RCDs Potencialmente peligrosos	0,02	10,00	0,16	0,0088%
				<b>0,0447%</b>
<b>B.- RESTO DE COSTES DE GESTION</b>				
B1.- % Presupuesto hasta cubrir RCD Nivel I			0,00	0,0000%
B2.- % Presupuesto hasta cubrir RCD Nivel II			2,80	0,1553%
B3.- % Presupuesto de Obra por costes de gestión, alquileres, etc...			1,80	0,1000%
<b>TOTAL PRESUPUESTO PLAN GESTION RCDs</b>			<b>5,40</b>	<b>0,3000%</b>

Para los RCDs de Nivel I se utilizarán los datos de proyecto de la excavación, mientras que para los de Nivel II se emplean los datos del apartado 1.2 del Plan de Gestión

El contratista posteriormente se podrá ajustar a la realidad de los precios finales de contratación y especificar los costes de gestión de los RCDs de Nivel II por las categorías LER si así lo considerase necesario.

Se establecen en el apartado "B.- RESTO DE COSTES DE GESTIÓN" que incluye:

Estimación del porcentaje del presupuesto de obra del resto de costes de la Gestión de Residuos, tales como alquileres, portes, maquinaria, mano de obra y medios auxiliares en general.

## CONCLUSIÓN

Con todo lo anteriormente expuesto, junto con los planos que acompañan la presente memoria y el presupuesto reflejado, los técnicos que suscriben entienden que queda suficientemente desarrollado el Plan de Gestión de Residuos para el proyecto reflejado en su encabezado.

Logroño Marzo de 2.024  
INGENIEROS T. INDUSTRIALES

Fdo. Félix Vallejo Fernández Colegiado Nº 1370 del C.O.I.T.I.R.  
Fdo. Eduardo Ramírez Aragón Colegiado Nº 2134 del C.O.I.T.I.R.





## PLIEGO DE CONDICIONES PARTICULARES

### PLIEGO PARTICULAR:

- DISPOSICIONES GENERALES
- CONDICIONES FACULTATIVAS
- CONDICIONES ECONÓMICAS
- CONDICIONES TÉCNICAS
- ANEXOS

PROYECTO: PROYECTO DE REFORMA DE BAR-RESTURANTE

PROMOTOR: PROYECTOS DE RESTAURACIÓN Y HOSTELERÍA GARY S.L.

SITUACIÓN: AVDA. PORTUGAL Nº 2 BAJO  
LOGROÑO (LA RIOJA)

INGENIEROS: FÉLIX VALLEJO FERNÁNDEZ  
EDUARDO RAMÍREZ ARAGÓN

## SUMARIO



## A.- PLIEGO PARTICULAR

*CAPITULO PRELIMINAR: DISPOSICIONES GENERALES*

Naturaleza y objeto del pliego  
Documentación del contrato de obra

*CAPITULO I: CONDICIONES FACULTATIVAS*

## EPÍGRAFE 1º: DELIMITACION GENERAL DE FUNCIONES TÉCNICAS

El Ingeniero Director  
El Aparejador o Ingeniero Técnico  
El Coordinador de Seguridad y Salud durante la ejecución de la obra  
El Constructor  
El Promotor-El Coordinador de Gremios

4

## EPÍGRAFE 2º: DE LAS OBLIGACIONES Y DERECHOS GENERALES DEL CONSTRUCTOR O CONTRATISTA

Verificación de los documentos del Proyecto  
Plan de Seguridad y Salud  
Oficina en la obra  
Representación del Contratista  
Presencia del Constructor en la obra  
Trabajos no estipulados expresamente  
Interpretaciones, aclaraciones y modificaciones de los documentos del Proyecto  
Reclamaciones contra las órdenes de la Dirección Facultativa  
Recusación por el Contratista del personal nombrado por el Ingeniero  
Faltas de personal

5

## EPÍGRAFE 3.º: PRESCRIPCIONES GENERALES RELATIVAS A LOS TRABAJOS, A LOS MATERIALES Y A LOS MEDIOS AUXILIARES

Caminos y accesos  
Replanteo  
Comienzo de la obra. Ritmo de ejecución de los trabajos  
Orden de los trabajos  
Facilidades para otros Contratistas  
Ampliación del Proyecto por causas imprevistas o de fuerza mayor  
Prórroga por causa de fuerza mayor  
Responsabilidad de la Dirección Facultativa en el retraso de la obra  
Condiciones generales de ejecución de los trabajos  
Obras ocultas  
Trabajos defectuosos  
Vicios ocultos  
De los materiales y de los aparatos. Su procedencia  
Presentación de muestras  
Materiales no utilizables  
Materiales y aparatos defectuosos  
Gastos ocasionados por pruebas y ensayos  
Limpieza de las obras  
Obras sin prescripciones

5

## EPÍGRAFE 4.º: DE LAS RECEPCIONES DE EDIFICIOS Y OBRAS ANEJAS

De las recepciones provisionales  
Documentación final de la obra  
Medición definitiva de los trabajos y liquidación provisional de la obra  
Plazo de garantía  
Conservación de las obras recibidas provisionalmente  
De las recepciones de trabajos cuya contrata haya sido rescindida

7

*CAPITULO II: CONDICIONES ECONÓMICAS*

## EPÍGRAFE 1.º

Principio general

7

## EPÍGRAFE 2.º: FIANZAS Y GARANTIAS

Fianzas  
Fianza provisional  
Ejecución de trabajos con cargo a la fianza  
De su devolución en general  
Devolución de la fianza en el caso de efectuarse recepciones parciales

7

## EPÍGRAFE 3.º: DE LOS PRECIOS

Composición de los precios unitarios  
Precios de contrata. Importe de contrata  
Precios contradictorios  
Reclamaciones de aumento de precios por causas diversas  
Formas tradicionales de medir o de aplicar los precios  
De la revisión de los precios contratados  
Acopio de materiales

8



<p>EPÍGRAFE 4.º: OBRAS POR ADMINISTRACIÓN</p> <ul style="list-style-type: none"> <li>Administración</li> <li>Obras por Administración directa</li> <li>Obras por Administración delegada o indirecta</li> <li>Liquidación de obras por Administración</li> <li>Abono al Constructor de las cuentas de Administración delegada</li> <li>Normas para la adquisición de los materiales y aparatos</li> <li>Responsabilidad del Constructor en el bajo rendimiento de los obreros</li> <li>Responsabilidad del Constructor</li> </ul>	
<p>EPÍGRAFE 5.º: DE LA VALORACIÓN Y ABONO DE LOS TRABAJOS</p> <ul style="list-style-type: none"> <li>Formas varias de abono de las obras</li> <li>Relaciones valoradas y certificaciones</li> <li>Mejoras de obras libremente ejecutadas</li> <li>Abono de trabajos presupuestados con partida alzada</li> <li>Abono de agotamientos y otros trabajos especiales no contratados</li> <li>Pagos</li> <li>Abono de trabajos ejecutados durante el plazo de garantía</li> </ul>	
<p>EPÍGRAFE 6.º: DE LAS INDEMNIZACIONES MUTUAS</p> <ul style="list-style-type: none"> <li>Importe de la indemnización por retraso no justificado en el plazo de terminación de las obras</li> <li>Demora de los pagos</li> </ul>	10
<p>EPÍGRAFE 7.º: VARIOS</p> <ul style="list-style-type: none"> <li>Mejoras y aumentos de obra. Casos contrarios</li> <li>Unidades de obra defectuosas pero aceptables</li> <li>Seguro de las obras</li> <li>Conservación de la obra</li> <li>Uso por el Contratista de edificios o bienes del propietario</li> </ul>	11
<p><i>CAPITULO III: CONDICIONES TÉCNICAS PARTICULARES.</i></p>	
<p>EPÍGRAFE 1.º: CONDICIONES GENERALES</p> <ul style="list-style-type: none"> <li>Calidad de los materiales</li> <li>Pruebas y ensayos de los materiales</li> <li>Materiales no consignados en proyecto</li> <li>Condiciones generales de ejecución</li> </ul>	12
<p>EPÍGRAFE 2.º: CONDICIONES QUE HAN DE CUMPLIR LOS MATERIALES</p> <p style="text-align: center;">CONDICIONES PARA LA EJECUCIÓN DE LAS UNIDADES DE OBRA</p> <ul style="list-style-type: none"> <li>Movimiento de tierras</li> <li>Hormigones</li> <li>Forjados Unidireccionales</li> <li>Soportes de hormigón armado</li> <li>Vigas de hormigón armado</li> <li>Albañilería</li> <li>Alicatados</li> <li>Solados</li> <li>Carpintería de madera</li> <li>Carpintería metálica</li> <li>Pintura</li> <li>Fontanería</li> <li>Calefacción</li> <li>Instalación de climatización</li> <li>Instalación eléctrica. Baja Tensión</li> <li>Instalación de puesta a tierra</li> <li>Instalación de Telecomunicaciones</li> <li>Impermeabilizaciones</li> <li>Aislamiento Termoacustico</li> <li>Cubiertas</li> <li>Instalación de iluminación interior</li> <li>Instalación de iluminación de emergencia</li> <li>Instalación de sistemas de protección contra el rayo</li> <li>Instalación de sistemas solares térmicos para producción de a.c.s.</li> <li>Precauciones a adoptar</li> </ul>	12
<p>EPÍGRAFE 3.º: CONTROL DE LA OBRA</p> <ul style="list-style-type: none"> <li>Control de hormigón</li> </ul>	57
<p>EPÍGRAFE 4.º: OTRAS CONDICIONES</p>	57
<p><i>CAPITULO IV: ANEXOS - CONDICIONES TÉCNICAS PARTICULARES</i></p>	
<p>EPÍGRAFE 1.º: ANEXO 1. INSTRUCCIÓN DE HORMIGÓNESTRUCTURAL EHE</p>	58
<p>EPÍGRAFE 2.º: ANEXO 2. LIMITACION DE LA DEMANDA ENERGETICA EN LOS EDIFICIOS DB-HE 1 (PARTE II DEL CTE)</p>	58
<p>EPÍGRAFE 3.º: ANEXO 3. CONDICIONES ACÚSTICAS EN LOS EDIFICIOS DB-HR (CTE)</p>	59
<p>EPÍGRAFE 4.º: ANEXO 4. SEGURIDAD EN CASO DE INCENDIO EN LOS EDIFICIOS DB-SI (PARTE II -CTE)</p>	59

Documento visado electrónicamente con número: 240346



## NATURALEZA Y OBJETO DEL PLIEGO GENERAL.

**Artículo 1.** El presente Pliego de Condiciones particulares del Proyecto tiene por finalidad regular la ejecución de las obras fijando los niveles técnicos de calidad exigibles, precisando las intervenciones que corresponden, según el contrato y con arreglo a la legislación aplicable, al Promotor o dueño de la obra, al Contratista o constructor de la misma, sus técnicos y encargados, al Ingeniero y al Aparejador o Ingeniero Técnico, así como las relaciones entre todos ellos correspondientes obligaciones en orden al cumplimiento del contrato de obra.

## DOCUMENTACIÓN DEL CONTRATO DE OBRA.

**Artículo 2.** Integran el contrato los siguientes documentos relacionados por orden de prelación en cuanto al valor de :sus especificaciones en caso de omisión o aparente contradicción:

- 1.º Las condiciones fijadas en el propio documento de contrato de empresa o arrendamiento de obra, si existiera.
- 2.º Memoria, planos, mediciones y presupuesto.
- 3.º El presente Pliego de Condiciones particulares.
- 4.º El Pliego de Condiciones de la Dirección general de Arquitectura.

Las órdenes e instrucciones de la Dirección facultativa de las obras se incorporan al Proyecto como interpretación, complemento o precisión de sus determinaciones.

En cada documento, las especificaciones literales prevalecen sobre las gráficas y en los planos, la cota prevalece sobre la medida a escala.

CAPITULO I  
CONDICIONES FACULTATIVASEPÍGRAFE 1.º  
DELIMITACION GENERAL DE FUNCIONES TÉCNICAS

## EL INGENIERO DIRECTOR

**Artículo 3.** Corresponde al Ingeniero Director:

- a) Comprobar la adecuación de la cimentación proyectada a las características reales del suelo.
- b) Redactar los complementos o rectificaciones del proyecto que se precisen.
- c) Asistir a las obras, cuantas veces lo requiera su naturaleza y complejidad, a fin de resolver las contingencias que se produzcan e impartir las instrucciones complementarias que sean precisas para conseguir la correcta solución arquitectónica.
- d) Coordinar la intervención en obra de otros técnicos que, en su caso, concurren a la dirección con función propia en aspectos parciales de su especialidad.
- e) Aprobar las certificaciones parciales de obra, la liquidación final y asesorar al promotor en el acto de la recepción.
- f) Preparar la documentación final de la obra y expedir y suscribir en unión del Aparejador o Ingeniero Técnico, el certificado final de la misma.

## EL APAREJADOR O INGENIERO TÉCNICO

**Artículo 4.** Corresponde al Aparejador o Ingeniero Técnico:

- a) Redactar el documento de estudio y análisis del Proyecto con arreglo a lo previsto en el epígrafe 1.4. de R.D. 314/1979, de 19 de Enero.
- b) Planificar, a la vista del proyecto arquitectónico, del contrato y de la normativa técnica de aplicación, el control de calidad y económico de las obras.
- c) Efectuar el replanteo de la obra y preparar el acta correspondiente, suscribiéndola en unión del Ingeniero y del Constructor.
- d) Ordenar y dirigir la ejecución material con arreglo al proyecto, a las normas técnicas de obligado cumplimiento y a las reglas de buenas construcciones.

## EL COORDINADOR DE SEGURIDAD Y SALUD DURANTE LA EJECUCION DE LA OBRA

**Artículo 5.** Corresponde al Coordinador de seguridad y salud :

- a) Aprobar antes del comienzo de la obra, el Plan de Seguridad y Salud redactado por el constructor
- b) Tomar las decisiones técnicas y de organización con el fin de planificar los distintos trabajos o fases de trabajo que vayan a desarrollarse simultánea o sucesivamente.
- c) Coordinar las actividades de la obra para garantizar que los contratistas, los subcontratistas y los trabajadores autónomos apliquen de manera coherente y responsable los principios de acción preventiva.
- d) Contratar las instalaciones provisionales, los sistemas de seguridad y salud, y la aplicación correcta de los métodos de trabajo.
- e) Adoptar las medidas necesarias para que sólo las personas autorizadas puedan acceder a las obras.

## EL CONSTRUCTOR

**Artículo 6.** Corresponde al Constructor:

- a) Organizar los trabajos de construcción, redactando los planes de obra que se precisen y proyectando o autorizando las instalaciones provisionales y medios auxiliares de la obra.
- b) Elaborar, antes del comienzo de las obras, el Plan de Seguridad y Salud de la obra en aplicación del estudio correspondiente, y disponer, en todo caso, la ejecución de las medidas preventivas, velando por su cumplimiento y por la observancia de la normativa vigente en materia de seguridad e higiene en el trabajo.
- c) Suscribir con el Ingeniero y el Aparejador o Ingeniero Técnico, el acta de replanteo de la obra.
- d) Ostentar la Jefatura de todo el personal que intervenga en la obra y coordinar las intervenciones de los subcontratistas y trabajadores autónomos.
- e) Asegurar la idoneidad de todos y cada uno de los materiales y elementos constructivos que se utilicen, comprobando los preparados en obra y rechazando, por iniciativa propia o por prescripción del Aparejador o Ingeniero Técnico, los suministros o prefabricados que no cuenten con las garantías o documentos de idoneidad requeridos por las normas de aplicación.
- f) Llevar a cabo la ejecución material de las obras de acuerdo con el proyecto, las normas técnicas de obligado cumplimiento y las reglas de la buena construcción.
- g) Custodiar el Libro de órdenes y seguimiento de la obra, y dar el enterado a las anotaciones que se practiquen en el mismo.
- h) Facilitar al Aparejador o Ingeniero Técnico, con antelación suficiente, los materiales precisos para el cumplimiento de su cometido.
- i) Preparar las certificaciones parciales de obra y la propuesta de liquidación final.
- j) Suscribir con el Promotor el acta de recepción de la obra.
- k) Concertar los seguros de accidentes de trabajo y de daños a terceros durante la obra.

## EL PROMOTOR - COORDINADOR DE GREMIOS

**Artículo 7.** Corresponde al Promotor- Coordinador de Gremios:

Cuando el promotor, cuando en lugar de encomendar la ejecución de las obras a un contratista general, contrate directamente a varias empresas o trabajadores autónomos para la realización de determinados trabajos de la obra, asumirá las funciones definitivas para el constructor en el artículo 6.





## EPÍGRAFE 2.º DE LAS OBLIGACIONES Y DERECHOS GENERALES DEL CONSTRUCTOR O CONTRATISTA

### VERIFICACIÓN DE LOS DOCUMENTOS DEL PROYECTO

**Artículo 8.** Antes de dar comienzo a las obras, el Constructor manifestará que la documentación aportada le resulta suficiente para la comprensión de la obra contratada, o en caso contrario, solicitará por escrito las aclaraciones pertinentes.

### OFICINA EN LA OBRA

**Artículo 9.** El Constructor habilitará en la obra una oficina. En dicha oficina tendrá siempre con Contratista a disposición de la Dirección Facultativa:

- El Proyecto de Ejecución.
- La Licencia de Obras.
- El Libro de Ordenes y Asistencias.
- El Plan de Seguridad e Higiene.
- El Libro de Incidencias.
- El Reglamento y Ordenanza de Seguridad e Higiene en el Trabajo.
- La documentación de los seguros mencionados en el artículo 6k.

Dispondrá además el Constructor una oficina para la Dirección facultativa, convenientemente acondicionada para que en ella se pueda trabajar con normalidad a cualquier hora de la jornada.

### REPRESENTACIÓN DEL CONTRATISTA

**Artículo 10.** El Constructor viene obligado a comunicar al promotor y a la Dirección Facultativa, la persona designada como delegado suyo en la obra, que tendrá el carácter de Jefe de la misma, con dedicación plena y con facultades para representarle y adoptar en todo momento cuantas decisiones competen a la contrata.

Serán sus funciones las del Constructor según se especifica en el artículo 6.

Cuando la importancia de las obras lo requiera y así se consigne en el Pliego de "Condiciones particulares de índole facultativa", el Delegado del Contratista será un facultativo de grado superior o grado medio, según los casos.

El incumplimiento de esta obligación o, en general, la falta de cualificación suficiente por parte del personal según la naturaleza de los trabajos, facultará al Ingeniero para ordenar la paralización de las obras sin derecho a reclamación alguna, hasta que se subsane la deficiencia.

### PRESENCIA DEL CONSTRUCTOR EN LA OBRA

**Artículo 11.** El Constructor, por sí o por medio de sus técnicos, o encargados estará presente durante la jornada legal de trabajo y acompañará al Ingeniero o al Aparejador o Ingeniero Técnico, en las visitas que hagan a las obras, poniéndose a su disposición para la práctica de los reconocimientos que se consideren necesarios y suministrándoles los datos precisos para la comprobación de mediciones y liquidaciones.

### TRABAJOS NO ESTIPULADOS EXPRESAMENTE

**Artículo 12.** Es obligación de la contrata el ejecutar cuando sea necesario para la buena construcción y aspecto de las obras, aun cuando no se halle expresamente determinado en los documentos de Proyecto, siempre que, sin separarse de su espíritu y recta interpretación, lo disponga el Ingeniero dentro de los límites de posibilidades que los presupuestos habiliten para cada unidad de obra y tipo de ejecución.

Se requerirá reformado de proyecto con consentimiento expreso del promotor, toda variación que suponga incremento de precios de alguna unidad de obra en más del 20 por 100 ó del total del presupuesto en más de un 10 por 100.

### INTERPRETACIONES, ACLARACIONES Y MODIFICACIONES DE LOS DOCUMENTOS DEL PROYECTO

**Artículo 13.** Cuando se trate de aclarar, interpretar o modificar preceptos de los Pliegos de Condiciones o indicaciones de los planos o croquis, las órdenes e instrucciones correspondientes se comunicarán al Constructor, pudiendo éste solicitar que se le comuniquen por escrito, con detalles necesarios para la correcta ejecución de la obra.

Cualquier reclamación que en contra de las disposiciones tomadas por éstos crea oportuno hacer el Constructor, habrá de dirigirla, dentro precisamente del plazo de tres días, a quién la hubiere dictado, el cual dará al Constructor el correspondiente recibo, si éste lo solicitase.

**Artículo 14.** El Constructor podrá requerir del Ingeniero o del Aparejador o Ingeniero Técnico, según sus respectivos cometidos, las instrucciones o aclaraciones que se precisen para la correcta interpretación y ejecución de lo proyectado.

### RECLAMACIONES CONTRA LAS ORDENES DE LA DIRECCION FACULTATIVA

**Artículo 15.** Las reclamaciones que el Contratista quiera hacer contra las órdenes o instrucciones dimanadas de la Dirección Facultativa, solo podrá presentarlas, ante el promotor, si son de orden económico y de acuerdo con las condiciones estipuladas en los Pliegos de Condiciones correspondientes. Contra disposiciones de orden técnico del Ingeniero o del Aparejador o Ingeniero Técnico, no se admitirá reclamación alguna, pudiendo el Contratista salvar su responsabilidad, si lo estima oportuno, mediante exposición razonada dirigida al Ingeniero, el cual podrá limitar su contestación al acuse de recibo, que en todo caso será obligatorio para este tipo de reclamaciones.

### RECUSACIÓN POR EL CONTRATISTA DEL PERSONAL NOMBRADO POR EL INGENIERO

**Artículo 16.** El Constructor no podrá recusar a los Ingenieros, Aparejadores o personal encargado por éstos de la vigilancia de las obras, ni pedir que por parte del promotor se designen otros facultativos para los reconocimientos y mediciones.

Cuando se crea perjudicado por la labor de éstos procederá de acuerdo con lo estipulado en el artículo precedente, pero sin que por esta causa puedan interrumpirse ni perturbarse la marcha de los trabajos.

### FALTAS DEL PERSONAL

**Artículo 17.** El Ingeniero, en supuestos de desobediencia a sus instrucciones, manifiesta incompetencia o negligencia grave que comprometan o perturben la marcha de los trabajos, podrá requerir al Contratista para que aparte de la obra a los dependientes u operarios causantes de la perturbación.

**Artículo 18.** El Contratista podrá subcontratar capítulos o unidades de obra a otros contratistas e industriales, con sujeción en su caso, a lo estipulado en el Contrato de obras y sin perjuicio de sus obligaciones como Contratista general de la obra.

## EPÍGRAFE 3.º

## PRESCRIPCIONES GENERALES RELATIVAS A LOS TRABAJOS, A LOS MATERIALES Y A LOS MEDIOS AUXILIARES

### CAMINOS Y ACCESOS

**Artículo 19.** El Constructor dispondrá por su cuenta los accesos a la obra y el cerramiento o vallado de ésta.

El Coordinador de seguridad y salud podrá exigir su modificación o mejora.

### REPLANTEO

**Artículo 20.** El Constructor iniciará las obras con el replanteo de las mismas en el terreno, señalando las referencias principales que mantendrá como base de ulteriores replanteos parciales. Dichos trabajos se considerarán a cargo del Contratista e incluido en su oferta.

El Constructor someterá el replanteo a la aprobación del Aparejador o Ingeniero Técnico y una vez esto haya dado su conformidad preparará un acta acompañada de un plano que deberá ser aprobada por el Ingeniero, siendo responsabilidad del Constructor la omisión de este trámite.



#### COMIENZO DE LA OBRA. RITMO DE EJECUCIÓN DE LOS TRABAJOS

**Artículo 21.** El Constructor dará comienzo a las obras en el plazo marcado en el Contrato suscrito con el Promotor, desarrollándolas en la forma necesaria para que dentro de los períodos parciales en aquél señalados queden ejecutados los trabajos correspondientes y, en consecuencia, la ejecución total se lleve a efecto dentro del plazo exigido en el Contrato.

De no existir mención alguna al respecto en el contrato de obra, se estará al plazo previsto en el Estudio de Seguridad y Salud, y si este tampoco lo contemplara, las obras deberán comenzarse un mes antes de que venza el plazo previsto en las normativas urbanísticas de aplicación.

Obligatoriamente y por escrito, deberá el Contratista dar cuenta al Ingeniero y al Aparejador o Ingeniero Técnico y al Coordinador de seguridad y salud del comienzo de los trabajos al menos con tres días de antelación.

#### ORDEN DE LOS TRABAJOS

**Artículo 22.** En general, la determinación del orden de los trabajos es facultad de la contrata, salvo aquellos casos en que, por circunstancias de orden técnico, estime conveniente su variación la Dirección Facultativa.

#### FACILIDADES PARA OTROS CONTRATISTAS

**Artículo 23.** De acuerdo con lo que requiera la Dirección Facultativa, el Contratista General deberá dar todas las facilidades razonables para la realización de los trabajos que le sean encomendados a todos los demás Contratistas que intervengan en la obra. Ello sin perjuicio de las compensaciones económicas a que haya lugar entre Contratistas por utilización de medios auxiliares o suministros de energía u otros conceptos.

En caso de litigio, ambos Contratistas estarán a lo que resuelva la Dirección Facultativa.

#### AMPLIACIÓN DEL PROYECTO POR CAUSAS IMPREVISTAS O DE FUERZA MAYOR

**Artículo 24.** Cuando sea preciso por motivo imprevisto o por cualquier accidente, ampliar el Proyecto, no se interrumpirán los trabajos, continuándose según las instrucciones dadas por el Ingeniero en tanto se formula o se tramita el Proyecto Reformado.

El Constructor está obligado a realizar con su personal y sus materiales cuanto la Dirección de las obras disponga para apeos, apuntalamientos, derribos, recalzos o cualquier otra obra de carácter urgente, anticipando de momento este servicio, cuyo importe le será consignado en un presupuesto adicional o abonado directamente, de acuerdo con lo que se convenga.

#### PRORROGA POR CAUSA DE FUERZA MAYOR

**Artículo 25.** Si por causa de fuerza mayor o independiente de la voluntad del Constructor, éste no pudiese comenzar las obras, o tuviese que suspenderlas, o no le fuera posible terminarlas en los plazos prefijados, se le otorgará una prórroga proporcionada para el cumplimiento de la contrata, previo informe favorable del Ingeniero. Para ello, el Constructor expondrá, en escrito dirigido al Ingeniero, la causa que impide la ejecución o la marcha de los trabajos y el retraso que por ello se originaría en los plazos acordados, razonando debidamente la prórroga que por dicha causa solicita.

#### RESPONSABILIDAD DE LA DIRECCIÓN FACULTATIVA EN EL RETRASO DE LA OBRA

**Artículo 26.** El Contratista no podrá excusarse de no haber cumplido los plazos de obras estipulados, alegando como causa la carencia de planos u órdenes de la Dirección Facultativa, a excepción del caso en que habiéndolo solicitado por escrito no se le hubiesen proporcionado.

#### CONDICIONES GENERALES DE EJECUCIÓN DE LOS TRABAJOS

**Artículo 27.** Todos los trabajos se ejecutarán con estricta sujeción al Proyecto, a las modificaciones del mismo que previamente hayan sido aprobadas y a las órdenes e instrucciones que bajo su responsabilidad impartan el Ingeniero o el Aparejador o Ingeniero Técnico, o el coordinador de seguridad y salud, al Constructor, dentro de las limitaciones presupuestarias y de conformidad con lo especificado en el artículo 12.

#### OBRAS OCULTAS

**Artículo 28.** De todos los trabajos y unidades de obra que hayan de quedar ocultos a la terminación del edificio, el constructor levantará los planos precisos para que queden perfectamente definidos; estos documentos se extenderán por triplicado, entregándose: uno, al Ingeniero; otro, al Aparejador; y, el tercero, al Contratista, firmados todos ellos por los tres. Dichos planos, que deberán ir suficientemente acotados, se considerarán documentos indispensables e irrecusables para efectuar las mediciones.

#### TRABAJOS DEFECTUOSOS

**Artículo 29.** El Constructor debe emplear los materiales que cumplan las condiciones exigidas en el Proyecto, y realizará todos y cada uno de los trabajos contratados de acuerdo con lo especificado también en dicho documento.

Por ello, y hasta que tenga lugar la recepción sin reservas del edificio, es responsable de la ejecución de los trabajos que ha contratado y de las faltas y defectos que en éstos puedan existir por su mala ejecución o por la deficiente calidad de los materiales empleados o aparatos colocados, sin que le exonere de responsabilidad el control que compete al Aparejador o Ingeniero Técnico, ni tampoco el hecho de que estos trabajos hayan sido valorados en las certificaciones parciales de obra, que siempre se entenderán extendidas y abonadas a buena cuenta.

Como consecuencia de lo anteriormente expresado, cuando el Aparejador o Ingeniero Técnico advierta vicios o defectos en los trabajos ejecutados, o que los materiales empleados o los aparatos colocados no reúnen las condiciones preceptuadas, ya sea en el curso de la ejecución de los trabajos, o finalizados éstos, y antes de verificarse la recepción definitiva de la obra, podrá disponer que las partes defectuosas sean demolidas y reconstruidas de acuerdo con lo contratado, y todo ello a expensas de la contrata. Si ésta no estimase justa la decisión y se negase a la demolición y reconstrucción ordenadas, se planteará la cuestión ante el Ingeniero de la obra, quien resolverá.

#### VICIOS OCULTOS

**Artículo 30.** Si el Aparejador o Ingeniero Técnico tuviese fundadas razones para creer en la existencia de vicios ocultos de construcción en las obras ejecutadas, ordenará efectuar en cualquier tiempo, y antes de la recepción de la obra, los ensayos, destructivos o no, que crea necesarios para reconocer los trabajos que suponga defectuosos, dando cuenta de la circunstancia al Ingeniero.

Los gastos que se ocasionen serán de cuenta del Constructor, siempre que los vicios existan realmente, en caso contrario serán a cargo del Promotor.

#### DE LOS MATERIALES Y DE LOS APARATOS. SU PROCEDENCIA

**Artículo 31.** El Constructor tiene libertad de proveerse de los materiales y aparatos de todas clases en los puntos que le parezca conveniente, excepto en los casos en que el Proyecto preceptúe una procedencia determinada.

Obligatoriamente, y antes de proceder a su empleo o acopio, el Constructor deberá presentar al Aparejador o Ingeniero Técnico una lista completa de los materiales y aparatos que vaya a utilizar en la que se especifiquen todas las indicaciones sobre marcas, calidades, procedencia e idoneidad de cada uno de ellos.

#### PRESENTACIÓN DE MUESTRAS

**Artículo 32.** A petición del Ingeniero, el Constructor le presentará las muestras de los materiales siempre con la antelación prevista en el Calendario de la Obra.

#### MATERIALES NO UTILIZABLES

**Artículo 33.** El Constructor, a su costa, transportará y colocará, agrupándolos ordenadamente y en el lugar adecuado, los materiales procedentes de las excavaciones, derribos, etc., que no sean utilizables en la obra.

Se retirarán de ésta o se llevarán al vertedero, cuando así estuviese establecido en el Proyecto.

Si no se hubiese preceptuado nada sobre el particular, se retirarán de ella cuando así lo ordene el Aparejador o Ingeniero Técnico, pero acordando previamente con el Constructor su justa tasación, teniendo en cuenta el valor de dichos materiales y los gastos de su transporte.

#### MATERIALES Y APARATOS DEFECTUOSOS

**Artículo 34.** Cuando los materiales, elementos de instalaciones o aparatos no fuesen de la calidad prescrita en este Pliego, o no tuvieran la preparación en él exigida o, en fin, cuando la falta de prescripciones formales de aquél, se reconociera o demostrara que no eran adecuados para su objeto, el Ingeniero a instancias del Aparejador o Ingeniero Técnico, dará orden al Constructor de sustituirlos por otros que satisfagan las condiciones o llenen el objeto a que se destinen.

Si a los quince (15) días de recibir el Constructor orden de que retire los materiales que no estén en condiciones, no ha sido cumplida, podrá hacerlo el Promotor cargando los gastos a la contrata.

Si los materiales, elementos de instalaciones o aparatos fueran de calidad inferior a la preceptuada pero no defectuosos, y aceptables a juicio del Ingeniero, se recibirán pero con la rebaja del precio que aquél determine, a no ser que el Constructor prefiera sustituirlos por otros en condiciones.

#### GASTOS OCASIONADOS POR PRUEBAS Y ENSAYOS

**Artículo 35.** Todos los gastos originados por las pruebas y ensayos de materiales o elementos que intervengan en la ejecución de las obras, serán de cargo del Constructor.

Todo ensayo que no haya resultado satisfactorio o que no ofrezca las suficientes garantías podrá comenzarse de nuevo a cargo del mismo.

#### LIMPIEZA DE LAS OBRAS

**Artículo 36.** Es obligación del Constructor mantener limpias las obras y sus alrededores, tanto de escombros como de materiales sobrante, hacer desaparecer las instalaciones provisionales que no sean necesarias, así como adoptar las medidas y ejecutar todos los trabajos que sean necesarios para que la obra ofrezca buen aspecto.

#### OBRAS SIN PRESCRIPCIONES

**Artículo 37.** En la ejecución de trabajos que entran en la construcción de las obras y para los cuales no existan prescripciones consignadas explícitamente en el Proyecto, el Constructor se atenderá, en primer término, a las instrucciones que dicte la Dirección Facultativa de las obras y, en segundo lugar, a lo dispuesto en el Pliego General de la Dirección General de Arquitectura, o en su defecto, en lo dispuesto en las Normas Tecnológicas de la Edificación (NTE), cuando estas sean aplicables.

## EPÍGRAFE 4.º DE LAS RECEPCIONES DE EDIFICIOS Y OBRAS ANEJAS

#### DE LAS RECEPCIONES PROVISIONALES

**Artículo 38.** Treinta días antes de dar fin a las obras, comunicará el Ingeniero al Promotor la proximidad de su terminación a fin de convenir la fecha para el acto de recepción provisional.

Esta se realizará con la intervención del Promotor, del Constructor, del Ingeniero y del Aparejador o Ingeniero Técnico. Se convocará también a los restantes técnicos que, en su caso, hubiesen intervenido en la dirección con función propia en aspectos parciales o unidades especializadas.

Practicado un detenido reconocimiento de las obras, se extenderá un Certificado Final de Obra y si alguno lo exigiera, se levantará un acta con tantos ejemplares como intervinientes y firmados por todos ellos. Desde esta fecha empezará a correr el plazo de garantía, si las obras se hallasen en estado de ser admitidas sin reservas.

Cuando las obras no se hallen en estado de ser recibidas, se hará constar en el acta y se darán al Constructor las oportunas instrucciones para remediar los defectos observados, fijando un plazo para subsanarlos, expirado el cual, se efectuará un nuevo reconocimiento a fin de proceder a la recepción de la obra.

Si el Constructor no hubiese cumplido, podrá declararse resuelto el contrato con pérdida de la fianza o de la retención practicada por el Promotor.

#### DOCUMENTACIÓN FINAL DE LA OBRA

**Artículo 39.** El Ingeniero Director facilitará al Promotor la documentación final de las obras, con las especificaciones y contenido dispuestos por la legislación vigente.

#### MEDICIÓN DEFINITIVA DE LOS TRABAJOS Y LIQUIDACIÓN PROVISIONAL DE LA OBRA

**Artículo 40.** Recibidas las obras, se procederá inmediatamente por el Aparejador o Ingeniero Técnico a su medición definitiva, con precisa asistencia del Constructor o de su representante. Se extenderá la oportuna certificación por triplicado que, aprobada por el Ingeniero con su firma, servirá para el abono por la Propiedad del saldo resultante salvo la cantidad retenida en concepto de fianza o recepción.

#### PLAZO DE GARANTÍA

**Artículo 41.** El plazo de garantía deberá estipularse en el Contrato suscrito entre la Propiedad y el Constructor y en cualquier caso nunca deberá ser inferior a un año.

Si durante el primer año el constructor no llevase a cabo las obras de conservación o reparación a que viniese obligado, estas se llevarán a cabo con cargo a la fianza o a la retención.

#### CONSERVACIÓN DE LAS OBRAS RECIBIDAS PROVISIONALMENTE

**Artículo 42.** Los gastos de conservación durante el plazo de garantía comprendido entre las recepciones provisional y definitiva, correrán a cargo del Contratista.

Si el edificio fuese ocupado o utilizado antes de la recepción definitiva, la guarda, limpieza y reparaciones causadas por el uso correrán a cargo del propietario y las reparaciones por vicios de obra o por defectos en las instalaciones, serán a cargo de la contrata.

#### DE LAS RECEPCIONES DE TRABAJOS CUYA CONTRATA HAYA SIDO RESCINDIDA

**Artículo 43.** En el caso de resolución del contrato, el Contratista vendrá obligado a retirar, en el plazo que se fije en el Contrato suscrito entre el Promotor y el Constructor, o de no existir plazo, en el que establezca el Ingeniero Director, la maquinaria, medios auxiliares, instalaciones, etc., a resolver los subcontratos que tuviese concertados y a dejar la obra en condiciones de ser reanudada por otra empresa.

Las obras y trabajos terminados por completo se recibirán con los trámites establecidos en el artículo 35.

Para las obras y trabajos no terminados pero aceptables a juicio del Ingeniero Director, se efectuará una sola y definitiva recepción.

## CAPITULO II CONDICIONES ECONÓMICAS

### EPÍGRAFE 1.º PRINCIPIO GENERAL

**Artículo 44.** Todos los que intervienen en el proceso de construcción tienen derecho a percibir puntualmente las cantidades devengadas por su correcta actuación con arreglo a las condiciones contractualmente establecidas.

**Artículo 45.** El Promotor, el contratista y, en su caso, los técnicos pueden exigirse recíprocamente las garantías adecuadas al cumplimiento puntual de sus obligaciones de pago.

### EPÍGRAFE 2.º FIANZAS Y GARANTIAS

**Artículo 46.** El contratista garantizará la correcta ejecución de los trabajos en la forma prevista en el Proyecto.

#### FIANZA PROVISIONAL

**Artículo 47.** En el caso de que la obra se adjudique por subasta pública, el depósito provisional para tomar parte en ella se especificará en el anuncio de la misma.

El Contratista a quien se haya adjudicado la ejecución de una obra o servicio para la misma, deberá depositar la fianza en el punto y plazo fijados en el anuncio de la subasta.



La falta de cumplimiento de este requisito dará lugar a que se declare nula la adjudicación, y el adjudicatario perderá el depósito provisional que hubiese hecho para tomar parte en la subasta.

#### EJECUCIÓN DE TRABAJOS CON CARGO A LA FIANZA

**Artículo 48.** Si el Contratista se negase a hacer por su cuenta los trabajos precisos para ultimar la obra en las condiciones contratadas, el Ingeniero-Director, de nombre y representación del Promotor, los ordenará ejecutar a un tercero, o, podrá realizarlos directamente por administración, abonando su importe con la fianza o garantía, sin perjuicio de las acciones a que tenga derecho el Promotor, en el caso de que el importe de la fianza o garantía no bastare para cubrir el importe de los gastos efectuados en las unidades de obra que no fuesen de recibo.

#### DE SU DEVOLUCIÓN EN GENERAL

**Artículo 49.** La fianza o garantía retenida será devuelta al Contratista en un plazo que no excederá de treinta (30) días una vez transcurrido el año de garantía. El Promotor podrá exigir que el Contratista le acredite la liquidación y finiquito de sus deudas causadas por la ejecución de la obra, tales como salarios, suministros, subcontratos.

#### DEVOLUCIÓN DE LA FIANZA O GARANTÍA EN EL CASO DE EFECTUARSE RECEPCIONES PARCIALES

**Artículo 50.** Si el Promotor, con la conformidad del Ingeniero Director, accediera a hacer recepciones parciales, tendrá derecho el Contratista a que se le devuelva la parte proporcional de la fianza o cantidades retenidas como garantía.

### EPÍGRAFE 3.º DE LOS PRECIOS

#### COMPOSICIÓN DE LOS PRECIOS UNITARIOS

**Artículo 51.** El cálculo de los precios de las distintas unidades de obra es el resultado de sumar los costes directos, los indirectos, los gastos generales y el beneficio industrial.

##### Se considerarán costes directos

- La mano de obra, con sus pluses y cargas y seguros sociales, que interviene directamente en la ejecución de la unidad de obra.
- Los materiales, a los precios resultantes a pie de obra, que queden integrados en la unidad de que se trate o que sean necesarios para su ejecución.
- Los equipos y sistemas técnicos de seguridad e higiene para la prevención y protección de accidentes y enfermedades profesionales.
- Los gastos de personal, combustible, energía, etc., que tengan lugar por el accionamiento o funcionamiento de la maquinaria e instalaciones utilizadas en la ejecución de la unidad de obra.
- Los gastos de amortización y conservación de la maquinaria, instalaciones, sistemas y equipos anteriormente citados.

##### Se considerarán costes indirectos

Los gastos de instalación de oficinas a pie de obra, comunicaciones edificación de almacenes, talleres, pabellones temporales para obreros, laboratorios, seguros, etc., los del personal técnico y administrativo adscrito exclusivamente a la obra y los imprevistos. Todos estos gastos, se cifrarán en un porcentaje de los costes directos.

##### Se considerarán gastos generales

Los gastos generales de empresa, gastos financieros, cargas fiscales y tasas de la Administración, legalmente establecidas. Se cifrarán como un porcentaje de la suma de los costes directos e indirectos.

#### 5.1 BENEFICIO INDUSTRIAL

El beneficio industrial del Contratista será el pactado en el Contrato suscrito entre el Promotor y el Constructor.

#### 1.1 PRECIO DE EJECUCIÓN MATERIAL

Se denominará Precio de Ejecución material el resultado obtenido por la suma de los Costes Directos mas Costes Indirectos.

#### 5.2 PRECIO DE CONTRATA

El precio de Contrata es la suma de los costes directos, los indirectos, los Gastos Generales y el Beneficio Industrial.  
El IVA gira sobre esta suma pero no integra el precio.

#### PRECIOS DE CONTRATA. IMPORTE DE CONTRATA

**Artículo 52.** En el caso de que los trabajos a realizar en un edificio u obra aneja cualquiera se contratasen a tanto alzado, se entiende por Precio de contrata el que importa el coste total de la unidad de obra. El Beneficio Industrial del Contratista se fijará en ele contrato entre el contratista y el Promotor.

#### PRECIOS CONTRADICTORIOS

**Artículo 53.** Se producirán precios contradictorios sólo cuando el Promotor por medio del Ingeniero decida introducir unidades nuevas o cambios de calidad en alguna de las previstas, o cuando sea necesario afrontar alguna circunstancia imprevista.

El Contratista estará obligado a efectuar los cambios.

A falta de acuerdo, el precio se resolverá contradictoriamente entre el Ingeniero y el Contratista antes de comenzar la ejecución de los trabajos. Si subsiste la diferencia se acudirá, en primer lugar, al concepto más análogo dentro del cuadro de precios del proyecto, y en segundo lugar al banco de precios de uso más frecuente en la localidad.

Los contradictorios que hubiere se referirán siempre a los precios unitarios de la fecha del contrato.

#### FORMAS TRADICIONALES DE MEDIR O DE APLICAR LOS PRECIOS

**Artículo 54.** En ningún caso podrá alegar el Contratista los usos y costumbres del país respecto de la aplicación de los precios o de la forma de medir las unidades de obras ejecutadas. Se estará a lo previsto en primer lugar, al Pliego Particular de Condiciones Técnicas y en segundo lugar, al Pliego de Condiciones particulares, y en su defecto, a lo previsto en las Normas Tecnológicas de la Edificación.

#### DE LA REVISIÓN DE LOS PRECIOS CONTRATADOS

**Artículo 55.** Contratándose las obras a tanto alzado, no se admitirá la revisión de los precios en tanto que el incremento no alcance, en la suma de las unidades que falten por realizar de acuerdo con el calendario, un montante superior al tres por 100 (3 por 100) del importe total del presupuesto de Contrato.

Caso de producirse variaciones en alza superiores a este porcentaje, se efectuará la correspondiente revisión de acuerdo con lo previsto en el contrato, percibiendo el Contratista la diferencia en más que resulte por la variación del IPC superior al 3 por 100.

No habrá revisión de precios de las unidades que puedan quedar fuera de los plazos fijados en el Calendario de la oferta.

#### ACOPIO DE MATERIALES

**Artículo 56.** El Contratista queda obligado a ejecutar los acopios de materiales o aparatos de obra que el Promotor ordene por escrito.

Los materiales acopiados, una vez abonados por el Promotor son, de la exclusiva propiedad de éste; de su guarda y conservación será responsable el Contratista, siempre que así se hubiese convenido en el contrato.

### EPÍGRAFE 4.º OBRAS POR ADMINISTRACIÓN



**ADMINISTRACIÓN**

**Artículo 57.** Se denominan "Obras por Administración" aquellas en las que las gestiones que se precisan para su realización las lleva directamente el propietario, bien por sí o por un representante suyo o bien por mediación de un constructor. En tal caso, el propietario actúa como Coordinador de Gremios, aplicándose lo dispuesto en el artículo 7 del presente Pliego de Condiciones Particulares.

Las obras por administración se clasifican en las dos modalidades siguientes:

- a) Obras por administración directa.
- b) Obras por administración delegada o indirecta.

**OBRA POR ADMINISTRACIÓN DIRECTA**

**Artículo 58.** Se denominan "Obras por Administración directa" aquellas en las que el Promotor por sí o por mediación de un representante suyo, que puede ser el propio Ingeniero-Director, expresamente autorizado a estos efectos, lleve directamente las gestiones precisas para la ejecución de la obra, adquiriendo los materiales, contratando su transporte a la obra y, en suma interviniendo directamente en todas las operaciones precisas para que el personal y los obreros contratados por él puedan realizarla; en estas obras el constructor, si lo hubiese, o el encargado de su realización, es un mero dependiente del propietario, ya sea como empleado suyo o como autónomo contratado por él, que es quien reúne en sí, por tanto, la doble personalidad de Promotor y Contratista.

**OBRAS POR ADMINISTRACIÓN DELEGADA O INDIRECTA**

**Artículo 59.** Se entiende por "Obra por Administración delegada o indirecta" la que convienen un Propietario y un Constructor para que éste, por cuenta de aquél y como delegado suyo, realice las gestiones y los trabajos que se precisen y se convengan.

Son por tanto, características peculiares de las Obras por Administración delegada o indirecta las siguientes:

a) Por parte del Promotor, la obligación de abonar directamente o por mediación del Constructor todos los gastos inherentes a la realización de los trabajos convenidos, reservándose el Promotor la facultad de poder ordenar, bien por sí o por medio del Ingeniero-Director en su representación, el orden y la marcha de los trabajos, la elección de los materiales y aparatos que en los trabajos han de emplearse y, en suma, todos los elementos que crea preciso para regular la realización de los trabajos convenidos.

b) Por parte del Constructor, la obligación de llevar la gestión práctica de los trabajos, aportando sus conocimientos constructivos, los medios auxiliares precisos y, en suma, todo lo que, en armonía con su cometido, se requiera para la ejecución de los trabajos, percibiendo por ello del Promotor un tanto por ciento (%) prefijado sobre el importe total de los gastos efectuados y abonados por el Constructor.

**LIQUIDACIÓN DE OBRAS POR ADMINISTRACIÓN**

**Artículo 60.** Para la liquidación de los trabajos que se ejecuten por administración delegada o indirecta, regirán las normas que a tales fines se establezcan en las "Condiciones particulares de índole económica" vigentes en la obra; a falta de ellas, las cuentas de administración las presentará el Constructor al Promotor, en relación valorada a la que deberá acompañarse y agrupados en el orden que se expresan los documentos siguientes todos ellos conformados por el Aparejador o Ingeniero Técnico:

a) Las facturas originales de los materiales adquiridos para los trabajos y el documento adecuado que justifique el depósito o el empleo de dichos materiales en la obra.

b) Las nóminas de los jornales abonados, ajustadas a lo establecido en la legislación vigente, especificando el número de horas trabajadas en las obras por los operarios de cada oficio y su categoría, acompañando a dichas nóminas una relación numérica de los encargados, capataces, jefes de equipo, oficiales y ayudantes de cada oficio, peones especializados y sueltos, listeros, guardas, etc., que hayan trabajado en la obra durante el plazo de tiempo a que correspondan las nóminas que se presentan.

c) Las facturas originales de los transportes de materiales puestos en la obra o de retirada de escombros.

d) Los recibos de licencias, impuestos y demás cargas inherentes a la obra que haya pagado o en cuya gestión haya intervenido el Constructor, ya que su abono es siempre de cuenta del Propietario.

A la suma de todos los gastos inherentes a la propia obra en cuya gestión o pago haya intervenido el Constructor se le aplicará, a falta de convenio especial, el porcentaje convenido en el contrato suscrito entre Promotor y el constructor, entendiéndose que en este porcentaje están incluidos los medios auxiliares y los de seguridad preventivos de accidentes, los Gastos Generales que al Constructor originen los trabajos por administración que realiza y el Beneficio Industrial del mismo.

**ABONO AL CONSTRUCTOR DE LAS CUENTAS DE ADMINISTRACIÓN DELEGADA**

**Artículo 61.** Salvo pacto distinto, los abonos al Constructor de las cuentas de Administración delegada los realizará el Promotor mensualmente según las partes de trabajos realizados aprobados por el propietario o por su delegado representante.

Independientemente, el Aparejador o Ingeniero Técnico redactará, con igual periodicidad, la medición de la obra realizada, valorándola con arreglo al presupuesto aprobado. Estas valoraciones no tendrán efectos para los abonos al Constructor salvo que se hubiese pactado lo contrario contractualmente.

**NORMAS PARA LA ADQUISICIÓN DE LOS MATERIALES Y APARATOS**

**Artículo 62.** No obstante las facultades que en estos trabajos por Administración delegada se reserva el Promotor para la adquisición de los materiales y aparatos, si al Constructor se le autoriza para gestionarlos y adquirirlos, deberá presentar al Promotor, o en su representación al Ingeniero-Director, los precios y las muestras de los materiales y aparatos ofrecidos, necesitando su previa aprobación antes de adquirirlos.

**RESPONSABILIDAD DEL CONSTRUCTOR POR BAJO RENDIMIENTO DE LOS OBREROS**

**Artículo 63.** Si de los partes mensuales de obra ejecutada que preceptivamente debe presentar el Constructor al Ingeniero-Director, éste advirtiese que los rendimientos de la mano de obra, en todas o en algunas de las unidades de obra ejecutada, fuesen notoriamente inferiores a los rendimientos normales generalmente admitidos para unidades de obra iguales o similares, se lo notificará por escrito al Constructor, con el fin de que éste haga las gestiones precisas para aumentar la producción en la cuantía señalada por el Ingeniero-Director.

Si hecha esta notificación al Constructor, en los meses sucesivos, los rendimientos no llegasen a los normales, el Promotor queda facultado para resarcirse de la diferencia, rebajando su importe del porcentaje indicado en el artículo 59 b, que por los conceptos antes expresados correspondería abonarle al Constructor en las liquidaciones quincenales que preceptivamente deben efectuarse. En caso de no llegar ambas partes a un acuerdo en cuanto a los rendimientos de la mano de obra, se someterá el caso a arbitraje.

**RESPONSABILIDADES DEL CONSTRUCTOR**

**Artículo 64.** En los trabajos de "Obras por Administración delegada", el Constructor solo será responsable de los efectos constructivos que pudieran tener los trabajos o unidades por él ejecutadas y también de los accidentes o perjuicios que pudieran sobrevenir a los obreros o a terceras personas por no haber tomado las medidas precisas que en las disposiciones legales vigentes se establecen. En cambio, y salvo lo expresado en el artículo 61 precedente, no será responsable del mal resultado que pudiesen dar los materiales y aparatos elegidos con arreglo a las normas establecidas en dicho artículo.

En virtud de lo anteriormente consignado, el Constructor está obligado a reparar por su cuenta los trabajos defectuosos y a responder también de los accidentes o perjuicios expresados en el párrafo anterior.

**EPÍGRAFE 5.º****DE LA VALORACIÓN Y ABONO DE LOS TRABAJOS****FORMAS VARIAS DE ABONO DE LAS OBRAS**

**Artículo 65.** Según la modalidad elegida para la contratación de las obras y salvo que en el Contrato suscrito entre Contratista y Promotor se preceptúe otra cosa, el abono de los trabajos se efectuará así:

1.º Tipo fijo o tanto alzado total. Se abonará la cifra previamente fijada como base de la adjudicación, disminuida en su caso en el importe de la baja efectuada por el adjudicatario.

2.º Tipo fijo o tanto alzado por unidad de obra, cuyo precio invariable se haya fijado de antemano, pudiendo variar solamente el número de unidades ejecutadas.

Previo medición y aplicando al total de las diversas unidades de obra ejecutadas, del precio invariable estipulado de antemano para cada una de ellas, se abonará al Contratista el importe de las comprendidas en los trabajos ejecutados y ultimados con arreglo y sujeción a los documentos que constituyen el Proyecto, los que servirán de base para la medición y valoración de las diversas unidades.

3.º Tanto variable por unidad de obra, según las condiciones en que se realice y los materiales diversos empleados en su ejecución de acuerdo con los órdenes del Ingeniero-Director.

Se abonará al Contratista en idénticas condiciones al caso anterior.

4.º Por listas de jornales y recibos de materiales, autorizados en la forma que el Contrato suscrito entre Contratista y Promotor determina.

5.º Por horas de trabajo, ejecutado en las condiciones determinadas en el contrato.

#### RELACIONES VALORADAS Y CERTIFICACIONES

**Artículo 66.** En cada una de las épocas o fechas que se fijen en el Contrato suscrito entre Contratista y Promotor, formará el Contratista una relación valorada de las obras ejecutadas durante los plazos previstos, según la medición que habrá practicado el Aparejador.

Lo ejecutado por el Contratista en las condiciones preestablecidas, se valorará aplicando al resultado de la medición general, cúbica, superficial, lineal, ponderada o numeral correspondiente para cada unidad de obra, los precios señalados en el presupuesto para cada una de ellas, teniendo presente además lo establecido en el presente "Pliego Particular de Condiciones Económicas" respecto a mejoras o sustituciones de material y a las obras accesorias y especiales, etc.

Al Contratista, que podrá presenciar las mediciones necesarias para extender dicha relación se le facilitarán por el Aparejador los datos correspondientes de la relación valorada, acompañándolos de una nota de envío, al objeto de que, dentro del plazo de diez (10) días a partir de la fecha del recibo de dicha nota, pueda el Contratista examinarlos y devolverlos firmados con su conformidad o hacer, en caso contrario, las observaciones o reclamaciones que considere oportunas. Dentro de los diez (10) días siguientes a su recibo, el Ingeniero-Director aceptará o rechazará las reclamaciones del Contratista si las hubiere, dando cuenta al mismo de su resolución, pudiendo éste, en el segundo caso, acudir ante el Propietario contra la resolución del Ingeniero-Director en la forma referida en los "Pliegos Generales de Condiciones Facultativas y Legales".

Tomando como base la relación valorada indicada en el párrafo anterior, expedirá el Ingeniero-Director la certificación de las obras ejecutadas.

De su importe se deducirá el tanto por ciento que para la constitución de la fianza o retención como garantía de correcta ejecución que se haya preestablecido.

El material acopiado a pie de obra por indicación expresa y por escrito del Promotor, podrá certificarse hasta el noventa por ciento (90 por 100) de su importe, a los precios que figuren en los documentos del Proyecto, sin afectarlos del tanto por ciento de contrata.

Las certificaciones se remitirán al Promotor, dentro del mes siguiente al periodo a que se refieren, y tendrán el carácter de documento y entregas a buena cuenta, sujetas a las rectificaciones y variaciones que se deriven de la liquidación final, no suponiendo tampoco dichas certificaciones aprobación ni recepción de las obras que comprenden.

Las relaciones valoradas contendrán solamente la obra ejecutada en el plazo a que la valoración se refiere. En el caso de que el Ingeniero-Director lo exigiera, las certificaciones se extenderán al origen.

#### MEJORAS DE OBRAS LIBREMENTE EJECUTADAS

**Artículo 67.** Cuando el Contratista, incluso con autorización del Ingeniero-Director, emplease materiales de más esmerada preparación o de mayor tamaño que el señalado en el Proyecto o sustituyese una clase de fábrica con otra que tuviese asignado mayor precio o ejecutase con mayores dimensiones cualquiera parte de la obra, o, en general, introdujese en ésta y sin pedírsela, cualquiera otra modificación que sea beneficiosa a juicio del Ingeniero-Director, no tendrá derecho, sin embargo, más que al abono de lo que pudiera corresponder en el caso de que hubiese construido la obra con estricta sujeción a la proyectada y contratada o adjudicada.

#### ABONO DE TRABAJOS PRESUPUESTADOS CON PARTIDA ALZADA

**Artículo 68.** Salvo lo preceptuado en el Contrato suscrito entre Contratista y Promotor, el abono de los trabajos presupuestados en partida alzada, se efectuará de acuerdo con el procedimiento que corresponda entre los que a continuación se expresan:

a) Si existen precios contratados para unidades de obras iguales, las presupuestadas mediante partida alzada, se abonarán previa medición y aplicación del precio establecido.

b) Si existen precios contratados para unidades de obra similares, se establecerán precios contradictorios para las unidades con partida alzada, deducidos de los similares contratados.

c) Si no existen precios contratados para unidades de obra iguales o similares, la partida alzada se abonará íntegramente al Contratista, salvo el caso de que en el Presupuesto de la obra se exprese que el importe de dicha partida debe justificarse, en cuyo caso el Ingeniero-Director indicará al Contratista y con anterioridad a su ejecución, el procedimiento que de seguirse para llevar dicha cuenta, que en realidad será de Administración, valorándose los materiales y jornales a los precios que figuren en el Presupuesto aprobado o, en su defecto, a los que con anterioridad a la ejecución convengan las dos partes, incrementándose su importe total con el porcentaje que se fije en el Pliego de Condiciones Particulares en concepto de Gastos Generales y Beneficio Industrial del Contratista.

#### ABONO DE AGOTAMIENTOS, ENSAYOS Y OTROS TRABAJOS ESPECIALES NO CONTRATADOS

**Artículo 69.** Cuando fuese preciso efectuar agotamientos, ensayos, inyecciones y otra clase de trabajos de cualquiera índole especial y ordinaria, que por no estar contratados no sean de cuenta del Contratista, y si no se contratasen con tercera persona, tendrá el Contratista la obligación de realizarlos y de satisfacer los gastos de toda clase que ocasionen, los cuales le serán abonados por el Propietario por separado de la contrata.

Además de reintegrar mensualmente estos gastos al Contratista, se le abonará juntamente con ellos el tanto por ciento del importe total que, en su caso, se especifique en el el Contrato suscrito entre Contratista y Promotor.

#### PAGOS

**Artículo 70.** Los pagos se efectuarán por el Promotor en los plazos previamente establecidos, y su importe corresponderá precisamente al de las certificaciones de obra conformadas por el Ingeniero-Director, en virtud de las cuales se verifican aquéllos.

#### ABONO DE TRABAJOS EJECUTADOS DURANTE EL PLAZO DE GARANTÍA

**Artículo 71.** Efectuada la recepción provisional y si durante el plazo de garantía se hubieran ejecutado trabajos cualesquiera, para su abono se procederá así:

1.º Si los trabajos que se realicen estuvieran especificados en el Proyecto, y sin causa justificada no se hubieran realizado por el Contratista a su debido tiempo; y el Ingeniero-Director exigiera su realización durante el plazo de garantía, serán valorados a los precios que figuren en el Presupuesto y abonados de acuerdo con lo establecido en el Contrato suscrito entre Contratista y Promotor, o en su defecto, en el presente Pliego Particular o en su defecto en los Generales, en el caso de que dichos precios fuesen inferiores a los que rijan en la época de su realización; en caso contrario, se aplicarán estos últimos.

2.º Si se han ejecutado trabajos precisos para la reparación de desperfectos ocasionados por el uso del edificio, por haber sido éste utilizado durante dicho plazo, se valorarán y abonarán a los precios del día, previamente acordados.

3.º Si se han ejecutado trabajos para la reparación de desperfectos ocasionados por deficiencia de la construcción o de la calidad de los materiales, nada se abonará por ellos al Contratista.

#### EPÍGRAFE 6.º

### DE LAS INDEMNIZACIONES MUTUAS

#### IMPORTE DE LA INDEMNIZACIÓN POR RETRASO NO JUSTIFICADO EN EL PLAZO DE TERMINACIÓN DE LAS OBRAS

**Artículo 72.** La indemnización por retraso en la terminación se establecerá en un porcentaje del importe total de los trabajos contratados o cantidad fija, que deberá indicarse en el Contrato suscrito entre Contratista y Promotor, por cada día natural de retraso, contados a partir del día de terminación fijado en el Calendario de obra.

Las sumas resultantes se descontarán y retendrán con cargo a la fianza o a la retención.

#### DEMORA DE LOS PAGOS

**Artículo 73.** Si el Promotor no efectuase el pago de las obras ejecutadas, dentro del mes siguiente al que se hubiere comprometido, el Contratista tendrá el derecho de percibir la cantidad pactada en el Contrato suscrito con el Promotor, en concepto de intereses de demora, durante el espacio de tiempo del retraso y



sobre el importe de la mencionada certificación. Si aún transcurrieran dos meses a partir del término de dicho plazo de un mes sin realizarse dicho pago, tendrá derecho el Contratista a la resolución del contrato, procediéndose a la liquidación correspondiente de las obras ejecutadas y de los materiales acopiados, siempre que éstos reúnan las condiciones preestablecidas y que su cantidad no exceda de la necesaria para la terminación de la obra contratada o adjudicada.

No obstante lo anteriormente expuesto, se rechazará toda solicitud de resolución del contrato fundada en dicha demora de pagos, cuando el Contratista no justifique que en la fecha de dicha solicitud ha invertido en obra o en materiales acopiados admisibles la parte de presupuesto correspondiente a la ejecución que tenga señalado en el contrato.

#### EPÍGRAFE 7.º VARIOS



#### MEJORAS Y AUMENTOS DE OBRA. CASOS CONTRARIOS

**Artículo 74.** No se admitirán mejoras de obra, más que en el caso en que el Ingeniero-Director haya ordenado por escrito la ejecución de trabajos nuevos o que mejoren la calidad de los contratados, así como la de los materiales y aparatos previstos en el contrato. Tampoco se admitirán aumentos de obra en las unidades contratadas, salvo caso de error en las mediciones del Proyecto a menos que el Ingeniero-Director ordene, también por escrito, la ampliación de las contratadas.

En todos estos casos será condición indispensable que ambas partes contratantes, antes de su ejecución o empleo, convengan por escrito los importes totales de las unidades mejoradas, los precios de los nuevos materiales o aparatos ordenados emplear y los aumentos que todas estas mejoras o aumentos de obra supongan sobre el importe de las unidades contratadas.

Se seguirán el mismo criterio y procedimiento, cuando el Ingeniero-Director introduzca innovaciones que supongan una reducción apreciable en los importes de las unidades de obra contratadas.

#### UNIDADES DE OBRA DEFECTUOSAS PERO ACEPTABLES

**Artículo 75.** Cuando por cualquier causa fuera menester valorar obra defectuosa, pero aceptable a juicio del Ingeniero-Director de las obras, éste determinará el precio o partida de abono después de oír al Contratista, el cual deberá conformarse con dicha resolución, salvo el caso en que, estando dentro del plazo de ejecución, prefiera demoler la obra y rehacerla con arreglo a condiciones, sin exceder de dicho plazo.

#### SEGURO DE LAS OBRAS

**Artículo 76.** El Contratista estará obligado a asegurar la obra contratada durante todo el tiempo que dure su ejecución hasta la recepción definitiva; la cuantía del seguro coincidirá en cada momento con el valor que tengan por contrata los objetos asegurados. El importe abonado por la Sociedad Aseguradora, en el caso de siniestro, se ingresará en cuenta a nombre del Promotor, para que con cargo a ella se abone la obra que se construya, y a medida que ésta se vaya realizando. El reintegro de dicha cantidad al Contratista se efectuará por certificaciones, como el resto de los trabajos de la construcción. En ningún caso, salvo conformidad expresa del Contratista, hecho en documento público, el Promotor podrá disponer de dicho importe para menesteres distintos del de reconstrucción de la parte siniestrada; la infracción de lo anteriormente expuesto será motivo suficiente para que el Contratista pueda resolver el contrato, con devolución de fianza, abono completo de gastos, materiales acopiados, etc., y una indemnización equivalente al importe de los daños causados al Contratista por el siniestro y que no se le hubiesen abonado, pero solo en proporción equivalente a lo que suponga la indemnización abonada por la Compañía Aseguradora, respecto al importe de los daños causados por el siniestro, que serán tasados a estos efectos por el Ingeniero-Director.

En las obras de reforma o reparación, se fijarán previamente la porción de edificio que debe ser asegurada y su cuantía, y si nada se prevé, se entenderá que el seguro ha de comprender toda la parte del edificio afectada por la obra.

Los riesgos asegurados y las condiciones que figuren en la póliza o pólizas de Seguros, los pondrá el Contratista, antes de contratarlos, en conocimiento del Promotor, al objeto de recabar de éste su previa conformidad o reparos.

#### CONSERVACIÓN DE LA OBRA

**Artículo 77.** Si el Contratista, siendo su obligación, no atiende a la conservación de la obra durante el plazo de garantía, en el caso de que el edificio no haya sido ocupado por el Promotor, el Ingeniero-Director, en representación del Propietario, podrá disponer todo lo que sea preciso para que se atienda a la guardería, limpieza y todo lo que fuese menester para su buena conservación, abonándose todo ello por cuenta de la contrata.

Al abandonar el Contratista el edificio, tanto por buena terminación de las obras, como en el caso de resolución del contrato, está obligado a dejarlo desocupado y limpio en el plazo que el Ingeniero-Director fije, salvo que existan circunstancias que justifiquen que estas operaciones no se realicen.

Después de la recepción provisional del edificio y en el caso de que la conservación del edificio corra cargo del Contratista, no deberá haber en él más herramientas, útiles, materiales, muebles, etc., que los indispensables para su guardería y limpieza y para los trabajos que fuese preciso ejecutar.

En todo caso, ocupado o no el edificio, está obligado el Contratista a revisar y reparar la obra, durante el plazo de garantía, procediendo en la forma prevista en el presente "Pliego de Condiciones Económicas".

#### USO POR EL CONTRATISTA DE EDIFICIO O BIENES DEL PROMOTOR

**Artículo 78.** Cuando durante la ejecución de las obras ocupe el Contratista, con la necesaria y previa autorización del Promotor, edificios o haga uso de materiales o útiles pertenecientes al mismo, tendrá obligación de repararlos y conservarlos para hacer entrega de ellos a la terminación del contrato, en perfecto estado de conservación, reponiendo los que se hubiesen inutilizado, sin derecho a indemnización por esta reposición ni por las mejoras hechas en los edificios, propiedades o materiales que haya utilizado.

En el caso de que al terminar el contrato y hacer entrega del material, propiedades o edificaciones, no hubiese cumplido el Contratista con lo previsto en el párrafo anterior, lo realizará el Promotor a costa de aquél y con cargo a la fianza o retención.

EPÍGRAFE 1.º  
CONDICIONES GENERALES**Artículo 1. Calidad de los materiales.**

Todos los materiales a emplear en la presente obra serán de primera calidad y reunirán las condiciones exigidas vigentes referentes a materiales y trabajos de construcción.

Los productos de construcción que se incorporen con carácter permanente a los edificios, en función de su uso previsto, llevarán el marcado CE, de conformidad con la Directiva 89/106/CEE de productos de construcción, transpuesta por el Real Decreto 1630/1992, de 29 de diciembre, modificado por el Real Decreto 1329/1995, de 28 de julio, y disposiciones de desarrollo, u otras Directivas Europeas que les sean de aplicación.

**Artículo 2. Pruebas y ensayos de materiales.**

Todos los materiales a que este capítulo se refiere podrán ser sometidos a los análisis o pruebas, por cuenta de la contrata, que se crean necesarios para acreditar su calidad. Cualquier otro que haya sido especificado y sea necesario emplear deberá ser aprobado por la Dirección de las obras, bien entendido que será rechazado el que no reúna las condiciones exigidas por la buena práctica de la construcción.

**Artículo 3. Materiales no consignados en proyecto.**

Los materiales no consignados en proyecto que dieran lugar a precios contradictorios reunirán las condiciones de bondad necesarias, a juicio de la Dirección Facultativa no teniendo el contratista derecho a reclamación alguna por estas condiciones exigidas.

**Artículo 4. Condiciones generales de ejecución.**

Condiciones generales de ejecución. Todos los trabajos, incluidos en el presente proyecto se ejecutarán esmeradamente, con arreglo a las buenas prácticas de la construcción, de acuerdo con las condiciones establecidas en el artículo 7 del Real Decreto 314/2006, de 17 de marzo por el que se aprueba el Código Técnico de la Edificación.

EPÍGRAFE 2.º  
CONDICIONES QUE HAN DE CUMPLIR LOS MATERIALES  
CONDICIONES PARA LA EJECUCIÓN DE LAS UNIDADES DE OBRA**Artículo 5. Movimiento de tierras.****5.1 Explanación y préstamos.**

Ejecución de desmontes y terraplenes para obtener en el terreno una superficie regular definida por los planos donde habrán de realizarse otras excavaciones en fase posterior, asentarse obras o simplemente para formar una explanada. Comprende además los trabajos previos de limpieza y desbroce del terreno y la retirada de la tierra vegetal.

- El desmonte a cielo abierto consiste en rebajar el terreno hasta la cota de profundidad de la explanación.
- El terraplenado consiste en el relleno con tierras de huecos del terreno o en la elevación del nivel del mismo.
- Los trabajos de limpieza del terreno consisten en extraer y retirar de la zona de excavación, los árboles, tocones, plantas, maleza, broza, escombros, basuras o cualquier tipo de material no deseable, así como excavación de la capa superior de los terrenos cultivados o con vegetación, mediante medios manuales o mecánicos.
- La retirada de la tierra vegetal consiste en rebajar el nivel del terreno mediante la extracción, por medios manuales o mecánicos, de la tierra vegetal para obtener una superficie regular definida por los planos donde se han de realizar posteriores excavaciones.

**5.1.1 De los componentes**

Productos constituyentes  
Tierras de préstamo o propias.  
Control y aceptación

- En la recepción de las tierras se comprobará que no sean expansivas, no contengan restos vegetales y no estén contaminadas.
- Préstamos.
- El contratista comunicará al director de obra, con suficiente antelación, la apertura de los préstamos, a fin de que se puedan medir su volumen y dimensiones sobre el terreno natural no alterado.
- En el caso de préstamos autorizados, una vez eliminado el material inadecuado, se realizarán los oportunos ensayos para su aprobación, si procede, necesarios para determinar las características físicas y mecánicas del nuevo suelo: Identificación granulométrica. Límite líquido. Contenido de humedad. Contenido de materia orgánica. Índice CBR e hinchamiento. Densificación de los suelos bajo una determinada energía de compactación (ensayos "Proctor Normal" y "Proctor Modificado").
- El material inadecuado, se depositará de acuerdo con lo que se ordene al respecto.
- Los taludes de los préstamos deberán ser suaves y redondeados y, una vez terminada su explotación, se dejarán en forma que no dañen el aspecto general del paisaje.
- Caballeros.
- Los caballeros que se forman, deberán tener forma regular, y superficies lisas que favorezcan la escorrentía de las aguas y taludes estables que eviten cualquier derrumbamiento.
- Deberán situarse en los lugares que al efecto señale el director de obra y se cuidará de evitar arrastres hacia la excavación o las obras de desagüe y de que no se obstaculice la circulación por los caminos que haya establecidos, ni el curso de los ríos, arroyos o acequias que haya en las inmediaciones.
- El material vertido en caballeros no se podrá colocar de forma que represente un peligro para construcciones existentes, por presión directa o por sobrecarga sobre el terreno contiguo.

**5.1.2 De la ejecución.**

Preparación

- Se solicitará de las correspondientes compañías la posición y solución a adoptar para las instalaciones que puedan verse afectadas, así como las distancias de seguridad a tendidos aéreos de conducción de energía eléctrica.
- Se solicitará la documentación complementaria acerca de los cursos naturales de aguas superficiales o profundas, cuya solución no figure en la documentación técnica.
- Replanteo. Se marcarán unos puntos de nivel sobre el terreno, indicando el espesor de tierra vegetal a excavar.
- En el terraplenado se excavarán previamente el terreno natural, hasta una profundidad no menor que la capa vegetal, y como mínimo de 15 cm, para preparar la base del terraplenado.

A continuación, para conseguir la debida trabazón entre el relleno y el terreno, se escarificará éste.

Cuando el terreno natural presente inclinaciones superiores a 1/5, se excavará, realizando bermas de una altura entre 50 y 80 cm y una longitud no menor de 1,50 m, con pendientes de mesetas del 4%, hacia adentro en terrenos permeables y hacia afuera en terrenos impermeables.

Si el terraplén hubiera de construirse sobre terreno inestable, turba o arcillas blandas, se asegurará la eliminación de éste material o su consolidación.

Fases de ejecución

Durante la ejecución de los trabajos se tomarán las precauciones adecuadas para no disminuir la resistencia del terreno no excavado. En especial, se adoptarán las medidas necesarias para evitar los siguientes fenómenos: inestabilidad de taludes en roca debida a voladuras inadecuadas, deslizamientos ocasionados por el descalce del pie de la excavación, erosiones locales y encharcamientos debidos a un drenaje defectuoso de las obras.

- Limpieza y desbroce del terreno y retirada de la tierra vegetal.

Los árboles a derribar caerán hacia el centro de la zona objeto de limpieza, levantándose vallas que acoten las zonas de arbolado o vegetación destinadas a permanecer en su sitio.



Todos los tocones y raíces mayores de 10 cm de diámetro serán eliminados hasta una profundidad no inferior a 50 cm por debajo de la rasante de excavación y no menor de 15 cm bajo la superficie natural del terreno.

Todas las oquedades causadas por la extracción de tocones y raíces, se rellenarán con material análogo al suelo que ha quedado descubierto, y se compactará hasta que su superficie se ajuste al terreno existente.

La tierra vegetal se podrá acopiar para su posterior utilización en protecciones de taludes o superficies erosionables.

- Sostenimiento y entibaciones.

El contratista deberá asegurar la estabilidad de los taludes y paredes de todas las excavaciones que realice, y aplicar oportunamente los medios de sostenimiento, entibación, refuerzo y protección superficial del terreno apropiados, a fin de impedir desprendimientos y deslizamientos que pudieran causar daños a personas o a las obras, aunque tales medios no estuviesen definidos en el proyecto, ni hubieran sido ordenados por el director de obra.

- Evacuación de las aguas y agotamientos.

El contratista adoptará las medidas necesarias para evitar la entrada de agua y mantener libre de agua la zona de las excavaciones. Las aguas superficiales serán desviadas y encauzadas antes de que alcancen las proximidades de los taludes o paredes de la excavación, para evitar que la estabilidad del terreno pueda quedar disminuida por un incremento de presión del agua intersticial y para que no se produzcan erosiones de los taludes.

- Tierra vegetal.

La tierra vegetal que se encuentre en las excavaciones y que no se hubiera extraído en el desbroce, se removerá y se acopiará para su utilización posterior en protección de taludes o superficies erosionables, o donde ordene el director de obra.

- Desmontes.

Se excavará el terreno con pala cargadora, entre los límites laterales, hasta la cota de base de la máquina. Una vez excavado un nivel descenderá la máquina hasta el siguiente nivel ejecutando la misma operación hasta la cota de profundidad de la explanación. La diferencia de cota entre niveles sucesivos no será superior a 1,65 m.

En bordes con estructura de contención, previamente realizada, la máquina trabajará en dirección no perpendicular a ella y dejará sin excavar una zona de protección de ancho no menor de 1 m que se quitará a mano, antes de descender la máquina, en ese borde, a la franja inferior.

En los bordes ataluzados se dejará el perfil previsto, redondeando las aristas de pie, quiebro y coronación a ambos lados, en una longitud igual o mayor de 1/4 de la altura de la franja ataluzada. Cuando las excavaciones se realicen a mano, la altura máxima de las franjas horizontales será de 150 cm. Cuando el terreno natural tenga una pendiente superior a 1:5 se realizarán bermas de 50-80 cm de altura, 1,50 m de longitud y 4% de pendiente hacia dentro en terrenos permeables y hacia afuera en terrenos impermeables, para facilitar los diferentes niveles de actuación de la máquina.

- Empleo de los productos de excavación.

Todos los materiales que se obtengan de la excavación se utilizarán en la formación de rellenos, y demás usos fijados en el proyecto, o que señale el director de obra. Las rocas o bolas de piedra que aparezcan en la explanada en zonas de desmonte en tierra, deberán eliminarse.

- Excavación en roca.

Las excavaciones en roca se ejecutarán de forma que no se dañe, quebrante o desprenda la roca no excavada. Se pondrá especial cuidado en no dañar los taludes del desmonte y la cimentación de la futura explanada.

- Terraplenes.

La temperatura ambiente será superior a 2º C. Con temperaturas menores se suspenderán los trabajos.

Sobre la base preparada del terraplén, regada uniformemente y compactada, se extenderán tongadas sucesivas de anchura y espesor uniforme, paralelas a la explanación y con un pequeño desnivel, de forma que saquen aguas afuera.

Los materiales de cada tongada serán de características uniformes.

Los terraplenes sobre zonas de escasa capacidad portante se iniciarán vertiendo las primeras capas con el espesor mínimo para soportar las cargas que produzcan los equipos de movimiento y compactación de tierras.

Salvo prescripción en contrario, los equipos de transporte y extensión operarán sobre todo el ancho de cada capa.

Una vez extendida la tongada se procederá a su humectación si es necesario, de forma que el humedecimiento sea uniforme.

En los casos especiales en que la humedad natural del material sea excesiva para conseguir la compactación prevista, se tomarán las medidas adecuadas, pudiéndose proceder a la desecación por oreo, o a la adición y mezcla de materiales secos o sustancias apropiadas, tales como cal viva.

Conseguida la humectación más conveniente (según ensayos previos), se procederá a la compactación.

En función del tipo de tierras, se pasará el compactador a cada tongada, hasta alcanzar una densidad seca no inferior en el ensayo Próctor al 95%, o a 1,45 kg/dm<sup>3</sup>.

En los bordes, si son con estructuras de contención, se compactarán con compactador de arrastre manual y si son ataluzados, se redondearán todas sus aristas en una longitud no menor de 1/4 de la altura de cada franja ataluzada.

En la coronación del terraplén, en los 50 cm últimos, se extenderán y compactarán las tierras de igual forma, hasta alcanzar una densidad seca de 100%, e igual o superior a 1,75 kg/dm<sup>3</sup>.

La última tongada se realizará con material seleccionado.

Cuando se utilicen para compactar rodillos vibrantes, deberán darse al final unas pasadas sin aplicar vibración, para corregir las perturbaciones superficiales que hubiese podido causar la vibración, y sellar la superficie.

El relleno del trasdós de los muros, se realizará cuando éstos tengan la resistencia necesaria.

Sobre las capas en ejecución debe prohibirse la acción de todo tipo de tráfico hasta que se haya completado su compactación. Si ello no es factible, el tráfico que necesariamente tenga que pasar sobre ellas se distribuirá de forma que no se concentren huellas de rodadas en la superficie.

- Taludes.

La excavación de los taludes se realizará adecuadamente para no dañar su superficie final, evitar la descompresión prematura o excesiva de su pie e impedir cualquier otra causa que pueda comprometer la estabilidad de la excavación final.

Si se tienen que ejecutar zanjas en el pie del talud, se excavarán de forma que el terreno afectado no pierda resistencia debido a la deformación de las paredes de la zanja o a un drenaje defectuoso de ésta. La zanja se mantendrá abierta el tiempo mínimo indispensable, y el material del relleno se compactará cuidadosamente.

Cuando sea preciso adoptar medidas especiales para la protección superficial del talud, tales como plantaciones superficiales, revestimiento, cunetas de guarda, etc., dichos trabajos se realizarán inmediatamente después de la excavación del talud.

Acabados

La superficie de la explanada quedará limpia y los taludes estables.

Control y aceptación

Unidad y frecuencia de inspección: 2 comprobaciones cada 1000 m<sup>2</sup> de planta.

Controles durante la ejecución: Puntos de observación.

- Limpieza y desbroce del terreno.

El control de los trabajos de desbroce se realizará mediante inspección ocular, comprobando que las superficies desbrozadas se ajustan a lo especificado. Se controlará:

- Situación del elemento.

- Cota de la explanación.

- Situación de vértices del perímetro.

- Distancias relativas a otros elementos.

- Forma y dimensiones del elemento.

- Horizontalidad: nivelación de la explanada.

- Altura: grosor de la franja excavada.

- Condiciones de borde exterior.

- Limpieza de la superficie de la explanada en cuanto a eliminación de restos vegetales y restos susceptibles de pudrición.

- Retirada de tierra vegetal.

- Comprobación geométrica de las superficies resultantes tras la retirada de la tierra vegetal.

- Desmontes.

- Control geométrico: se comprobarán, en relación con los planos, las cotas de replanteo del eje, bordes de la explanación y pendiente de taludes, con mira cada 20 m como mínimo.

- Base del terraplén.

- Control geométrico: se comprobarán, en relación con los planos, las cotas de replanteo.

- Excavación.

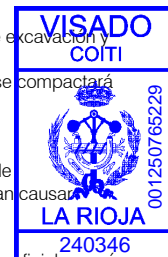

- Terraplenes:
- Nivelación de la explanada.
- Densidad del relleno del núcleo y de coronación.
- En el núcleo del terraplén, se controlará que las tierras no contengan más de un 25% en peso de piedras de tamaño superior a 15 cm. El contenido de materia orgánica será inferior al 2%.
- En el relleno de la coronación, no aparecerán elementos de tamaño superior a 10 cm, y su cernido por el tamiz 0,08 UNE, será inferior al 35% en peso. El contenido de materia orgánica será inferior al 1%.
- Conservación hasta la recepción de las obras

· Terraplenes.

Se mantendrán protegidos los bordes ataluzados contra la erosión, cuidando que la vegetación plantada no se seque y en su coronación contra la acumulación de agua, limpiando los desagües y canaletas cuando estén obstruidos, asimismo se cortará el suministro de agua cuando se produzca una fuga en la red, junto a un talud.

No se concentrarán cargas superiores a 200 kg/m<sup>2</sup> junto a la parte superior de bordes ataluzados ni se modificará la geometría del talud socavando en su pie o coronación.

Cuando se observen grietas paralelas al borde del talud se consultará a técnico competente que dictaminará su importancia y en su caso la solución a adoptar.

No se depositarán basuras, escombros o productos sobrantes de otros tajos, y se regará regularmente.

Se mantendrán exentos de vegetación, tanto en la superficie como en los taludes.

### 5.1.3 Medición y abono.

· Metro cuadrado de limpieza y desbroce del terreno.

Con medios manuales o mecánicos.

· Metro cúbico de retirada de tierra vegetal.

Retirado y apilado de capa de tierra vegetal, con medios manuales o mecánicos.

· Metro cúbico de desmonte.

Medido el volumen excavado sobre perfiles, incluyendo replanteo y afinado.

Si se realizaran mayores excavaciones que las previstas en los perfiles del proyecto, el exceso de excavación se justificará para su abono.

· Metro cúbico de base del terraplén.

Medido el volumen excavado sobre perfiles, incluyendo replanteo, desbroce y afinado.

· Metro cúbico de terraplén.

Medido el volumen rellenado sobre perfiles, incluyendo la extensión, riego, compactación y refino de taludes.

## 5.2 Vaciados

Excavaciones a cielo abierto realizadas con medios manuales y/o mecánicos, que en todo su perímetro quedan por debajo del suelo, para anchos de excavación superiores a 2 m.

### 5.2.1. De los componentes

Productos constituyentes

· Entibaciones: tablonos y codales de madera, clavos, cuñas, etc.

· Maquinaria: pala cargadora, compresor, martillo neumático, martillo rompedor.

· Materiales auxiliares: explosivos, bomba de agua.

El soporte

El terreno propio.

### 5.2.2. De la ejecución

Preparación

Antes de empezar el vaciado, el director de obra aprobará el replanteo efectuado.

Las camillas del replanteo serán dobles en los extremos de las alineaciones y estarán separadas del borde del vaciado no menos de 1 m.

Se dispondrán puntos fijos de referencia en lugares que no puedan ser afectados por el vaciado, a los cuales se referirán todas las lecturas de cotas de nivel y desplazamientos horizontales y verticales de los puntos del terreno. Las lecturas diarias de los desplazamientos referidos a estos puntos se anotarán en un estadillo para su control por la dirección facultativa.

Para las instalaciones que puedan ser afectadas por el vaciado, se recabará de sus Compañías la posición y solución a adoptar, así como la distancia de seguridad a tendidos aéreos de conducción de energía eléctrica.

Además se comprobará la distancia, profundidad y tipo de la cimentación y estructura de contención de los edificios que puedan ser afectados por el vaciado.

Antes de comenzar los trabajos, se revisará el estado de las entibaciones, reforzándolas si fuera necesario, así como las construcciones próximas, comprobando si se observan asientos o grietas.

Fases de ejecución

El contratista deberá asegurar la estabilidad de los taludes y paredes de todas las excavaciones que realice, y aplicar oportunamente los medios de sostenimiento, entibación, refuerzo y protección superficial del terreno apropiados, a fin de impedir desprendimientos y deslizamientos que pudieran causar daños a personas o a las obras.

Además, el director de obra podrá ordenar la colocación de apeos, entibaciones, protecciones, refuerzos o cualquier otra medida de sostenimiento o protección en cualquier momento

de la ejecución del elemento de las obras .

El contratista adoptará las medidas necesarias para evitar la entrada de agua y mantener libre de agua la zona de las excavaciones. A estos fines se construirán las protecciones, zanjas y cunetas, drenajes y conductos de desagüe que sean necesarios.

Si apareciera el nivel freático, se mantendrá la excavación en cimientos libre de agua así como el relleno posterior, para ello se dispondrá de bombas de agotamiento, desagües y canalizaciones de capacidad suficiente.

Los pozos de acumulación y aspiración de agua se situarán fuera del perímetro de la cimentación y la succión de las bombas no producirá socavación o erosiones del terreno, ni del hormigón colocado.

No se realizará la excavación del terreno a tumbo, socavando el pie de un macizo para producir su vuelco.

No se acumularán terrenos de excavación junto al borde del vaciado, separándose del mismo una distancia igual o mayor a dos veces la profundidad del vaciado.

En tanto se efectúe la consolidación definitiva de las paredes y fondo del vaciado, se conservarán las contenciones, apuntalamientos y apeos realizados.

El refino y saneo de las paredes del vaciado, se realizará para cada profundidad parcial no mayor de 3 m.

En caso de lluvia y suspensión de los trabajos, los frentes y taludes quedarán protegidos.

Se suspenderán los trabajos de excavación cuando se encuentre cualquier anomalía no prevista, como variación de los estratos, cursos de aguas subterráneas, restos de construcciones, valores arqueológicos y se comunicará a la dirección facultativa.

El vaciado se podrá realizar:

a. Sin bataches.

El terreno se excavará entre los límites laterales hasta la profundidad definida en la documentación. El ángulo del talud será el especificado. El vaciado se realizará por franjas horizontales de altura no mayor de 1,50 m o de 3 m, según se ejecute a mano o a máquina, respectivamente. En los bordes con elementos estructurales de contención y/o medianeros, la máquina trabajará en dirección no perpendicular a ellos y se dejará sin excavar una zona de protección de ancho no menor de 1 m, que se quitará a mano antes de descender la máquina en ese borde a la franja inferior.

b. Con bataches.

Una vez replanteados los bataches se iniciará, por uno de los extremos del talud, la excavación alternada de los mismos.

A continuación se realizarán los elementos estructurales de contención en las zonas excavadas y en el mismo orden.

Los bataches se realizarán, en general, comenzando por la parte superior cuando se realicen a mano y por su parte inferior cuando se realicen con máquina.

· Excavación en roca.



Cuando las diaclasas y fallas encontradas en la roca, presenten buzamientos o direcciones propicias al deslizamiento del terreno de cimentación, estén abiertas o rellenas de material milonitizado o arcilloso, o bien destaquen sólidos excesivamente pequeños, se profundizará la excavación hasta encontrar terreno en condiciones favorables.

Los sistemas de diaclasas, las individuales de cierta importancia y las fallas, aunque no se consideren peligrosas, se representarán en planos, en su posición, dirección y buzamiento, con indicación de la clase de material de relleno, y se señalarán en el terreno, fuera de la superficie a cubrir por la obra de fábrica, con objeto de facilitar la eficacia de posteriores tratamientos de inyecciones, anclajes, u otros.

Acabados

- Nivelación, compactación y saneo del fondo.

En la superficie del fondo del vaciado, se eliminarán la tierra y los trozos de roca sueltos, así como las capas de terreno inadecuado o de roca alterada que en dirección o consistencia pudieran debilitar la resistencia del conjunto. Se limpiarán también las grietas y hendiduras rellenándolas con hormigón o con material compactado.

También los laterales del vaciado quedarán limpios y perfilados.

La excavación presentará un aspecto cohesivo. Se eliminarán los lentejones y se reparará posteriormente.

Control y aceptación

Unidad y frecuencia de inspección: 2 comprobaciones cada 1000 m<sup>2</sup> de planta.

Controles durante la ejecución: Puntos de observación.

- Replanteo:

- Dimensiones en planta y cotas de fondo.

- Durante el vaciado del terreno:

- Comparar terrenos atravesados con lo previsto en Proyecto y Estudio Geotécnico.

- Identificación del terreno de fondo en la excavación. Compacidad.

- Comprobación cota de fondo.

- Excavación colindante a medianerías. Precauciones. Alcanzada la cota inferior del vaciado, se hará una revisión general de las edificaciones medianeras.

- Nivel freático en relación con lo previsto.

- Defectos evidentes, cavernas, galerías, colectores, etc.

- Entibación. Se mantendrá un control permanente de las entibaciones y sostenimientos, reforzándolos y/o sustituyéndolos si fuera necesario.

- Altura: grosor de la franja excavada, una vez por cada 1000 m<sup>3</sup> excavados, y no menos de una vez cuando la altura de la franja sea igual o mayor de 3 m.

- Condiciones de no aceptación.

- Errores en las dimensiones del replanteo superiores al 2,5/1000 y variaciones de 10 cm.

- Zona de protección de elementos estructurales inferior a 1 m.

- Angulo de talud: superior al especificado en más de 2°.

Las irregularidades que excedan de las tolerancias admitidas, deberán ser corregidas por el contratista.

Conservación hasta la recepción de las obras

Se tomarán las medidas necesarias para asegurar que las características geométricas permanezcan estables, protegiéndose el vaciado frente a filtraciones y acciones de erosión o desmoronamiento por parte de las aguas de escorrentía.

5.2.3. Criterios de medición

- Metro cúbico de excavación a cielo abierto.

Medido en perfil natural una vez comprobado que dicho perfil es el correcto, en todo tipo de terrenos (deficientes, blandos, medios, duros y rocosos), con medios manuales o mecánicos (pala cargadora, compresor, martillo rompedor). Se establecerán los porcentajes de cada tipo de terreno referidos al volumen total.

El exceso de excavación deberá justificarse a efectos de abono.

### 5.3 Excavación en zanjas y pozos.

Excavaciones abiertas y asentadas en el terreno, accesibles a operarios, realizadas con medios manuales o mecánicos, con ancho o diámetro no mayor de 2 m ni profundidad superior a 7 m.

Las zanjas son excavaciones con predominio de la longitud sobre las otras dos dimensiones, mientras que los pozos son excavaciones de boca relativamente estrecha con relación a su profundidad.

Los bataches son excavaciones por tramos en el frente de un talud, cuando existen viales o cimentaciones próximas.

5.3.1 De los componentes

Productos constituyentes

- Entibaciones: tabloneros y codales de madera, clavos, cuñas, etc.

- Maquinaria: pala cargadora, compresor, retroexcavadora, martillo neumático, martillo rompedor, motoniveladora, etc.

- Materiales auxiliares: explosivos, bomba de agua, etc.

5.3.2 De la ejecución.

Preparación

Antes de comenzar las excavaciones, estarán aprobados por la dirección facultativa el replanteo y las circulaciones que rodean al corte.

Las camillas de replanteo serán dobles en los extremos de las alineaciones, y estarán separadas del borde del vaciado no menos de 1 m.

Se solicitará de las correspondientes Compañías, la posición y solución a adoptar para las instalaciones que puedan ser afectadas por la excavación, así como la distancia de seguridad a tendidos aéreos de conducción de energía eléctrica.

Se protegerán los elementos de Servicio Público que puedan ser afectados por la excavación, como bocas de riego, tapas y sumideros de alcantarillado, farolas, árboles, etc.

Se dispondrán puntos fijos de referencia, en lugares que no puedan ser afectados por la excavación, a los que se referirán todas las lecturas de cotas de nivel y desplazamientos horizontales y/o verticales de los puntos del terreno y/o edificaciones próximas señalados en la documentación técnica. Las lecturas diarias de los desplazamientos referidos a estos puntos, se anotarán en un estadillo para su control por la dirección facultativa.

Se determinará el tipo, situación, profundidad y dimensiones de cimentaciones que estén a una distancia de la pared del corte igual o menor de dos veces la profundidad de la zanja.

Se evaluará la tensión de compresión que transmite al terreno la cimentación próxima.

El contratista notificará al director de las obras, con la antelación suficiente el comienzo de cualquier excavación, a fin de que éste pueda efectuar las mediciones necesarias sobre el terreno inalterado.

Fases de ejecución

Una vez efectuado el replanteo de las zanjas o pozos, el director de obra autorizará el inicio de la excavación.

La excavación continuará hasta llegar a la profundidad señalada en los planos y obtenerse una superficie firme y limpia a nivel o escalonada, según se ordene por la dirección facultativa.

El director de obra podrá autorizar la excavación en terreno meteorizable o erosionable hasta alcanzar un nivel equivalente a 30 cm por encima de la generatriz superior de la tubería o conducción a instalar y posteriormente excavar, en una segunda fase, el resto de la zanja hasta la rasante definitiva del fondo.

El comienzo de la excavación de zanjas o pozos, cuando sea para cimientos, se acometerá cuando se disponga de todos los elementos necesarios para proceder a su construcción, y se excavarán los últimos 30 cm en el momento de hormigonar.

Los fondos de las zanjas se limpiarán de todo material suelto y sus grietas o hendiduras se rellenarán con el mismo material que constituya el apoyo de la tubería o conducción.

En general, se evitará la entrada de aguas superficiales a las excavaciones, achicándolas lo antes posible cuando se produzcan, y adoptando las soluciones previstas para el saneamiento de las profundas.

Cuando los taludes de las excavaciones resulten inestables, se entibarán.

En tanto se efectúe la consolidación definitiva de las paredes y fondo de la excavación, se conservarán las contenciones, apuntalamientos y apeos realizados para la sujeción de las construcciones y/o terrenos adyacentes, así como de vallas y/o cerramientos.





- Una vez alcanzadas las cotas inferiores de los pozos o zanjas de cimentación, se hará una revisión general de las edificaciones medianeras. Los productos de excavación de la zanja, aprovechables para su relleno posterior, se podrán depositar en caballeros situados a un solo lado de la zanja, y a una separación del borde de la misma de un mínimo de 60 cm.
- Los pozos junto a cimentaciones próximas y de profundidad mayor que ésta, se excavarán con las siguientes prevenciones:
    - reduciendo, cuando se pueda, la presión de la cimentación próxima sobre el terreno, mediante apeos,
    - realizando los trabajos de excavación y consolidación en el menor tiempo posible,
    - dejando como máximo media cara vista de zapata pero entibada,
    - separando los ejes de pozos abiertos consecutivos no menos de la suma de las separaciones entre tres zapatas aisladas o mayor o igual a 4 m en zanjas corridas o losas,
    - no se considerarán pozos abiertos los que ya posean estructura definitiva y consolidada de contención o se hayan rellenado compactando el terreno.
  - Cuando la excavación de la zanja se realice por medios mecánicos, además, será necesario:
    - que el terreno admita talud en corte vertical para esa profundidad,
    - que la separación entre el tajo de la máquina y la entibación no sea mayor de vez y media la profundidad de la zanja en ese punto.
  - En general, los bataches comenzarán por la parte superior cuando se realicen a mano y por la inferior cuando se realicen a máquina. Se acotará, en caso de realizarse a máquina, la zona de acción de cada máquina.
- Podrán vaciarse los bataches sin realizar previamente la estructura de contención, hasta una profundidad máxima, igual a la altura del plano de cimentación próximo más la mitad de la distancia horizontal, desde el borde de coronación del talud a la cimentación o vial más próximo. Cuando la anchura del batache sea igual o mayor de 3 m, se entibará.
- Una vez replanteados en el frente del talud, los bataches se iniciarán por uno de los extremos, en excavación alternada.
- No se acumulará el terreno de excavación, ni otros materiales, junto al borde del batache, debiendo separarse del mismo una distancia no menor de dos veces su profundidad.
- Acabados**  
Refino, limpieza y nivelación.
- Se retirarán los fragmentos de roca, lajas, bloques, y materiales térreos, que hayan quedado en situación inestable en la superficie final de la excavación, con el fin de evitar posteriores desprendimientos.
- El refino de tierras se realizará siempre recortando y no recreciendo, si por alguna circunstancia se produce un sobreancho de excavación, inadmisibles bajo el punto de vista de estabilidad del talud, se rellenará con material compactado.
- En los terrenos meteorizables o erosionables por lluvias, las operaciones de refino se realizarán en un plazo comprendido entre 3 y 30 días, según la naturaleza del terreno y las condiciones climatológicas del sitio.
- Control y aceptación**  
Unidad y frecuencia de inspección.
- Zanjas: cada 20 m o fracción.
  - Pozos: cada unidad.
  - Bataches: cada 25 m, y no menos de uno por pared.
- Controles durante la ejecución: Puntos de observación.**
- Replanteo:
  - Cotas entre ejes.
  - Dimensiones en planta.
  - Zanjas y pozos. No aceptación de errores superiores al 2,5/1000 y variaciones iguales o superiores a + - 10 cm.
  - Durante la excavación del terreno:
    - Comparar terrenos atravesados con lo previsto en Proyecto y Estudio Geotécnico.
    - Identificación del terreno de fondo en la excavación. Compacidad.
    - Comprobación cota de fondo.
    - Excavación colindante a medianerías. Precauciones.
    - Nivel freático en relación con lo previsto.
    - Defectos evidentes, cavernas, galerías, colectores, etc.
    - Agresividad del terreno y/o del agua freática.
    - Pozos. Entibación en su caso.
  - Comprobación final:
    - Bataches: No aceptación: zonas macizas entre bataches de ancho menor de 90 cm del especificado en el plano y el batache, mayor de 110 cm de su dimensión.
    - El fondo y paredes de las zanjas y pozos terminados, tendrán las formas y dimensiones exigidas, con las modificaciones inevitables autorizadas, debiendo refinarse hasta conseguir unas diferencias de + - 5 cm, con las superficies teóricas.
    - Se comprobará que el grado de acabado en el refino de taludes, será el que se pueda conseguir utilizando los medios mecánicos, sin permitir desviaciones de línea y pendiente, superiores a 15 cm, comprobando con una regla de 4 m.
    - Las irregularidades localizadas, previa a su aceptación, se corregirán de acuerdo con las instrucciones de la dirección facultativa.
    - Se comprobarán las cotas y pendientes, verificándolo con las estacas colocadas en los bordes del perfil transversal de la base del firme y en los correspondientes bordes de la coronación de la trinchera.

Conservación hasta la recepción de las obras

Se conservarán las excavaciones en las condiciones de acabado, tras las operaciones de refino, limpieza y nivelación, libres de agua y con los medios necesarios para mantener la estabilidad.

En los casos de terrenos meteorizables o erosionables por las lluvias, la excavación no deberá permanecer abierta a su rasante final más de 8 días sin que sea protegida o finalizados los trabajos de colocación de la tubería, cimentación o conducción a instalar en ella.

### 5.3.3 Medición y abono.

- Metro cúbico de excavación a cielo abierto

Medidos sobre planos de perfiles transversales del terreno, tomados antes de iniciar este tipo de excavación, y aplicadas las secciones teóricas de la excavación, en terrenos deficientes, blandos, medios, duros y rocosos, con medios manuales o mecánicos.

- Metro cuadrado de refino, limpieza de paredes y/o fondos de la excavación y nivelación de tierras.

En terrenos deficientes, blandos, medios y duros, con medios manuales o mecánicos, sin incluir carga sobre transporte.

## 5 Relleno y apisonado de zanjas de pozos.

Se definen como obras de relleno, las consistentes en la extensión y compactación de suelos procedentes de excavaciones o préstamos que se realizan en zanjas y pozos.

### 5.3.1 De los componentes.

Productos constituyentes

Tierras o suelos procedentes de la propia excavación o de préstamos autorizados por la dirección facultativa.

Control y aceptación

Prevía a la extensión del material se comprobará que es homogéneo y que su humedad es la adecuada para evitar su segregación durante su puesta en obra y obtener el grado de compactación exigido.

Los acopios de cada tipo de material se formarán y explotarán de forma que se evite su segregación y contaminación, evitándose una exposición prolongada del material a la intemperie, formando los acopios sobre superficies no contaminantes y evitando las mezclas de materiales de distintos tipos.

El soporte

La excavación de la zanja o pozo presentará un aspecto cohesivo. Se habrán eliminado los lentejones y los laterales y fondos estarán limpios y perfilados.

### 5.3.2 De la ejecución.



#### Preparación

Cuando el relleno haya de asentarse sobre un terreno en el que existan corrientes de agua superficial o subálvea, se desviarán las primeras y captarán las segundas, conduciéndolas fuera del área donde vaya a realizarse el relleno, ejecutándose éste posteriormente.

#### Fases de ejecución

En general, se verterán las tierras en el orden inverso al de su extracción cuando el relleno se realice con tierras propias.

Se rellenará por tongadas apisonadas de 20 cm, exentas las tierras de áridos o terrones mayores de 8 cm.

En los últimos 50 cm se alcanzará una densidad seca del 100% de la obtenida en el ensayo Próctor Normal y del 95% en el resto. Cuando no sea posible este control, se comprobará que el pisón no deje huella tras apisonarse fuertemente el terreno y se reducirá la altura de tongada a 10 cm y el tamaño del árido o terrón a 4 cm.

Si las tierras de relleno son arenosas, se compactará con bandeja vibratoria.

#### Control y aceptación

Unidad y frecuencia de inspección: cada 50 m<sup>3</sup> o fracción, y no menos de uno por zanja o pozo.

- Compactación.

Rechazo: si no se ajusta a lo especificado o si presenta asientos en su superficie.

Se comprobará, para volúmenes iguales, que el peso de muestras de terreno apisonado no sea menor que el terreno inalterado colindante.

#### Conservación hasta la recepción de las obras

El relleno se ejecutará en el menor plazo posible, cubriéndose una vez terminado, para evitar en todo momento la contaminación del relleno por materiales extraños o por agua de lluvia que produzca encharcamientos superficiales.

Si a pesar de las precauciones adoptadas, se produjese una contaminación en alguna zona del relleno, se eliminará el material afectado, sustituyéndolo por otro en buenas condiciones.

#### 5.3.3 Medición y abono.

- Metro cúbico de relleno y extendido de material filtrante.

Compactado, incluso refino de taludes.

- Metro cúbico de relleno de zanjas o pozos.

Con tierras propias, tierras de préstamo y arena, compactadas por tongadas uniformes, con pisón manual o bandeja vibratoria.

#### Artículo 6. Hormigones.

El hormigón armado es un material compuesto por otros dos: el hormigón (mezcla de cemento, áridos y agua y, eventualmente, aditivos y adiciones, o solamente una de estas dos clases de productos) y el acero, cuya asociación permite una mayor capacidad de absorber sollicitaciones que generen tensiones de tracción, disminuyendo además la fisuración del hormigón y confiriendo una mayor ductilidad al material compuesto.

Nota: Todos los artículos y tablas citados a continuación se corresponden con la Instrucción EHE "Instrucción de Hormigón Estructural", salvo indicación expresa distinta.

#### 6.1 De los componentes.

##### Productos constituyentes

- Hormigón para armar.

Se tipificará de acuerdo con el artículo 39.2 indicando:

- la resistencia característica especificada, que no será inferior a 25 N/mm<sup>2</sup> en hormigón armado, (artículo 30.5) ;

- el tipo de consistencia, medido por su asiento en cono de Abrams, (artículo 30.6);

- el tamaño máximo del árido (artículo 28.2) y

- la designación del ambiente (artículo 8.2.1).

##### Tipos de hormigón:

A. Hormigón fabricado en central de obra o preparado.

B. Hormigón no fabricado en central.

##### Materiales constituyentes:

- Cemento.

Los cementos empleados podrán ser aquellos que cumplan la vigente Instrucción para la Recepción de Cementos (RC-97), correspondan a la clase resistente 32,5 o superior y cumplan las especificaciones del artículo 26 de la Instrucción EHE.

El cemento se almacenará de acuerdo con lo indicado en el artículo 26.3; si el suministro se realiza en sacos, el almacenamiento será en lugares ventilados y no húmedos; si el suministro se realiza a granel, el almacenamiento se llevará a cabo en silos o recipientes que lo aislen de la humedad.

- Agua.

El agua utilizada, tanto para el amasado como para el curado del hormigón en obra, no contendrá sustancias nocivas en cantidades tales que afecten a las propiedades del hormigón o a la protección de las armaduras. En general, podrán emplearse todas las aguas sancionadas como aceptables por la práctica.

Se prohíbe el empleo de aguas de mar o salinas análogas para el amasado o curado de hormigón armado, salvo estudios especiales.

Deberá cumplir las condiciones establecidas en el artículo 27.

- Áridos.

Los áridos deberán cumplir las especificaciones contenidas en el artículo 28.

Como áridos para la fabricación de hormigones pueden emplearse arenas y gravas existentes en yacimientos naturales o rocas machacadas, así como otros productos cuyo empleo se encuentre sancionado por la práctica o resulte aconsejable como consecuencia de estudios realizados en laboratorio.

Se prohíbe el empleo de áridos que contengan sulfuros oxidables.

Los áridos se designarán por su tamaño mínimo y máximo en mm.

El tamaño máximo de un árido grueso será menor que las dimensiones siguientes:

- 0,8 de la distancia horizontal libre entre armaduras que no formen grupo, o entre un borde de la pieza y una armadura que forme un ángulo mayor de 45° con la dirección del hormigonado;

- 1,25 de la distancia entre un borde de la pieza y una armadura que forme un ángulo no mayor de 45° con la dirección de hormigonado,

- 0,25 de la dimensión mínima de la pieza, excepto en los casos siguientes:

- Losa superior de los forjados, donde el tamaño máximo del árido será menor que 0,4 veces el espesor mínimo.

- Piezas de ejecución muy cuidada y aquellos elementos en los que el efecto pared del encofrado sea reducido (forjados, que sólo se encofran por una cara), en cuyo caso será menor que 0,33 veces el espesor mínimo.

Los áridos deberán almacenarse de tal forma que queden protegidos de una posible contaminación por el ambiente, y especialmente, por el terreno, no debiendo mezclarse de forma incontrolada las distintas fracciones granulométricas.

Deberán también adoptarse las necesarias precauciones para eliminar en lo posible la segregación, tanto durante el almacenamiento como durante el transporte.

- Otros componentes.

Podrán utilizarse como componentes del hormigón los aditivos y adiciones, siempre que se justifique con la documentación del producto o los oportunos ensayos que la sustancia agregada en las proporciones y condiciones previstas produce el efecto deseado sin perturbar excesivamente las restantes características del hormigón ni representar peligro para la durabilidad del hormigón ni para la corrosión de armaduras.

En los hormigones armados se prohíbe la utilización de aditivos en cuya composición intervengan cloruros, sulfuros, sulfitos u otros componentes químicos que puedan ocasionar o favorecer la corrosión de las armaduras.

La Instrucción EHE recoge únicamente la utilización de cenizas volantes y el humo de sílice (artículo 29.2).

- Armaduras pasivas: Serán de acero y estarán constituidas por:

- Barras corrugadas:

Los diámetros nominales se ajustarán a la serie siguiente:

6- 8- 10 - 12 - 14 - 16 - 20 - 25 - 32 y 40 mm

- Mallas electrosoldadas:

Los diámetros nominales de los alambres corrugados empleados se ajustarán a la serie siguiente:

5 - 5,5 - 6 - 6,5 - 7 - 7,5 - 8 - 8,5 - 9 - 9,5 - 10 - 10,5 - 11 - 11,5 - 12 y 14 mm.

- Armaduras electrosoldadas en celosía:

Los diámetros nominales de los alambres, lisos o corrugados, empleados se ajustarán a la serie siguiente:

5 - 6 - 7 - 8 - 9 - 10 y 12 mm.

Cumplirán los requisitos técnicos establecidos en las UNE 36068:94, 36092:96 y 36739:95 EX, respectivamente, entre ellos las características mecánicas mínimas, especificadas en el artículo 31 de la Instrucción EHE.

Tanto durante el transporte como durante el almacenamiento, las armaduras pasivas se protegerán de la lluvia, la humedad del suelo y de posibles agentes agresivos. Hasta el momento de su empleo se conservarán en obra, cuidadosamente clasificadas según sus tipos, calidades, diámetros y procedencias.



Control y aceptación

A. Hormigón fabricado en central de obra u hormigón preparado.

- Control documental:

En la recepción se controlará que cada carga de hormigón vaya acompañada de una hoja de suministro, firmada por persona física, a disposición de la dirección de obra, y en la que figuren, los datos siguientes:

1. Nombre de la central de fabricación de hormigón.

2. Número de serie de la hoja de suministro.

3. Fecha de entrega.

4. Nombre del peticionario y del responsable de la recepción.

5. Especificación del hormigón:

a. En el caso de que el hormigón se designe por propiedades:

- Designación de acuerdo con el artículo 39.2.

- Contenido de cemento en kilogramos por metro cúbico de hormigón, con una tolerancia de + - 15 kg.

- Relación agua/cemento del hormigón, con una tolerancia de + - 0,02.

En el caso de que el hormigón se designe por dosificación:

- Contenido de cemento por metro cúbico de hormigón.

- Relación agua/cemento del hormigón, con una tolerancia de + - 0,02.

- Tipo de ambiente de acuerdo con la tabla 8.2.2.

b. Tipo, clase, y marca del cemento.

c. Consistencia.

d. Tamaño máximo del árido.

e. Tipo de aditivo, según UNE-EN 934-2:98, si lo hubiere, y en caso contrario, indicación expresa de que no contiene.

f. Procedencia y cantidad de adición (cenizas volantes o humo de sílice, artículo 29.2) si la hubiere, y en caso contrario, indicación expresa de que no contiene.

6. Designación específica del lugar del suministro (nombre y lugar).

7. Cantidad del hormigón que compone la carga, expresada en metros cúbicos de hormigón fresco.

8. Identificación del camión hormigonera (o equipo de transporte) y de la persona que proceda a la descarga, según artículo 69.2.9.2.

9. Hora límite de uso para el hormigón.

La dirección de obra podrá eximir de la realización del ensayo de penetración de agua cuando, además, el suministrador presente una documentación que permita el control documental sobre los siguientes puntos:

1. Composición de las dosificaciones de hormigón que se va a emplear.

2. Identificación de las materias primas.

3. Copia del informe con los resultados del ensayo de determinación de profundidad de penetración de agua bajo presión realizados por laboratorio oficial o acreditado, como máximo con 6 meses de antelación.

4. Materias primas y dosificaciones empleadas en la fabricación de las probetas utilizadas en los anteriores ensayos, que deberán coincidir con las declaradas por el suministrador para el hormigón empleado en obra.

- Ensayos de control del hormigón.

El control de la calidad del hormigón comprenderá el de su resistencia, consistencia y durabilidad:

1. Control de la consistencia (artículo 83.2).

Se realizará siempre que se fabriquen probetas para controlar la resistencia, en control reducido o cuando lo ordene la dirección de obra.

2. Control de la durabilidad (artículo 85).

Se realizará el control documental, a través de las hojas de suministro, de la relación a/c y del contenido de cemento.

Si las clases de exposición son III o IV o cuando el ambiente presente cualquier clase de exposición específica, se realizará el control de la penetración de agua.

Se realizará siempre que se fabriquen probetas para controlar la resistencia, en control reducido o cuando lo ordene la dirección de obra.

3. Control de la resistencia (artículo 84).

Con independencia de los ensayos previos y característicos (preceptivos si no se dispone de experiencia previa en materiales, dosificación y proceso de ejecución previstos), y de los ensayos de información complementaria, la Instrucción EHE establece con carácter preceptivo el control de la resistencia a lo largo de la ejecución del elemento mediante los ensayos de control, indicados en el artículo 88.

Ensayos de control de resistencia:

Tienen por objeto comprobar que la resistencia característica del hormigón de la obra es igual o superior a la de proyecto. El control podrá realizarse según las siguientes modalidades:

1. Control a nivel reducido (artículo 88.2).

2. Control al 100 por 100, cuando se conozca la resistencia de todas las amasadas (artículo 88.3).

3. Control estadístico del hormigón cuando sólo se conozca la resistencia de una fracción de las amasadas que se colocan (artículo 88.4 de la Instrucción EHE).

Este tipo de control es de aplicación general a obras de hormigón estructural. Para la realización del control se divide la obra en lotes con unos tamaños máximos en función del tipo de elemento estructural de que se trate. Se determina la resistencia de N amasadas por lote y se obtiene la resistencia característica estimada. Los criterios de aceptación o rechazo del lote se establecen en el artículo 88.5.

B. Hormigón no fabricado en central.

En el hormigón no fabricado en central se extremarán las precauciones en la dosificación, fabricación y control.

- Control documental:

El constructor mantendrá en obra, a disposición de la dirección de obra, un libro de registro donde constará:

1. La dosificación o dosificaciones nominales a emplear en obra, que deberá ser aceptada expresamente por la dirección de obra. Así como cualquier corrección realizada durante el proceso, con su correspondiente justificación.

2. Relación de proveedores de materias primas para la elaboración del hormigón.

3. Descripción de los equipos empleados en la elaboración del hormigón.

4. Referencia al documento de calibrado de la balanza de dosificación del cemento.

5. Registro del número de amasadas empleadas en cada lote, fechas de hormigonado y resultados de los ensayos realizados, en su caso. En cada registro se indicará el contenido de cemento y la relación agua cemento empleados y estará firmado por persona física.

- Ensayos de control del hormigón.

- Ensayos previos del hormigón:

Para establecer la dosificación, el fabricante de este tipo de hormigón deberá realizar ensayos previos, según el artículo 86, que serán preceptivos salvo experiencia previa.

- Ensayos característicos del hormigón:

Para comprobar, en general antes del comienzo de hormigonado, que la resistencia real del hormigón que se va a colocar en la obra no es inferior a la de proyecto, el fabricante de este tipo de hormigón deberá realizar ensayos, según el artículo 87, que serán preceptivos salvo experiencia previa.

- Ensayos de control del hormigón:

Se realizarán los mismos ensayos que los descritos para el hormigón fabricado en central.

De los materiales constituyentes:

- Cemento (artículos 26 y 81.1 de la Instrucción EHE, Instrucción RC-97).

Se establece la recepción del cemento conforme a la vigente Instrucción para la Recepción de Cementos (RC-97). El responsable de la recepción del cemento deberá conservar una muestra preventiva por lote durante 100 días.

- Control documental:

Cada partida se suministrará con un albarán y documentación anexa, que acredite que está legalmente fabricado y comercializado, de acuerdo con lo establecido en el apartado 9, Suministro e Identificación de la Instrucción RC-97.

- Ensayos de control:

Antes de comenzar el hormigonado, o si varían las condiciones de suministro y cuando lo indique la dirección de obra, se realizarán los ensayos de recepción previstos en la Instrucción RC-97 y los correspondientes a la determinación del ión cloruro, según el artículo 26 de la Instrucción EHE.

Al menos una vez cada tres meses de obra y cuando lo indique la dirección de obra, se comprobarán: componentes del cemento, principio y fin de fraguado, resistencia a compresión y estabilidad de volumen.

- Distintivo de calidad. Marca AENOR. Homologación MICT:

Cuando el cemento posea un distintivo reconocido o un CC-EHE, se le eximirá de los ensayos de recepción. En tal caso, el suministrador deberá aportar la documentación de identificación del cemento y los resultados de autocontrol que se posean.

Con independencia de que el cemento posea un distintivo reconocido o un CC-EHE, si el período de almacenamiento supera 1, 2 ó 3 meses para los cementos de las clases resistentes 52,5, 42,5, 32,5, respectivamente, antes de los 20 días anteriores a su empleo se realizarán los ensayos de principio y fin de fraguado y resistencia mecánica inicial a 7 días (si la clase es 32,5) o a 2 días (las demás clases).

- Agua (artículos 27 y 81.2).

Cuando no se posean antecedentes de su utilización, o en caso de duda, se realizarán los siguientes ensayos:

- Ensayos (según normas UNE): Exponente de hidrógeno pH. Sustancias disueltas. Sulfatos. Ion Cloruro. Hidratos de carbono. Sustancias orgánicas solubles en éter.

- Áridos (artículo 28).

- Control documental:

Cada carga de árido irá acompañada de una hoja de suministro que estará en todo momento a disposición de la dirección de obra, y en la que figuren los datos que se indican en el artículo 28.4.

- Ensayos de control: (según normas UNE): Terrones de arcilla. Partículas blandas (en árido grueso). Materia que flota en líquido de p.e. = 2. Compuesto de azufre. Materia orgánica (en árido fino). Equivalente de arena. Azul de metileno. Granulometría. Coeficiente de forma. Finos que pasan por el tamiz 0,063 UNE EN 933-2:96. Determinación de cloruros. Además para firmes rígidos en viales: Friabilidad de la arena. Resistencia al desgaste de la grava. Absorción de agua. Estabilidad de los áridos.

Salvo que se disponga de un certificado de idoneidad de los áridos que vayan a utilizarse emitido como máximo un año antes de la fecha de empleo, por un laboratorio oficial o acreditado, deberán realizarse los ensayos indicados.

- Otros componentes (artículo 29).

- Control documental:

No podrán utilizarse aditivos que no se suministren correctamente etiquetados y acompañados del certificado de garantía del fabricante, firmado por una persona física.

Cuando se utilicen cenizas volantes o humo de sílice, se exigirá el correspondiente certificado de garantía emitido por un laboratorio oficial u oficialmente acreditado con los resultados de los ensayos prescritos en el artículo 29.2.

- Ensayos de control:

Se realizarán los ensayos de aditivos y adiciones indicados en los artículos 29 y 81.4 acerca de su composición química y otras especificaciones.

Antes de comenzar la obra se comprobará en todos los casos el efecto de los aditivos sobre las características de calidad del hormigón. Tal comprobación se realizará mediante los ensayos previos citados en el artículo 86.

- Acero en armaduras pasivas:

- Control documental.

a. Aceros certificados (con distintivo reconocido o CC-EHE según artículo 1):

Cada partida de acero irá acompañada de:

- Acreditación de que está en posesión del mismo;

- Certificado específico de adherencia, en el caso de barras y alambres corrugados;

- Certificado de garantía del fabricante, firmado por persona física, en el que se indiquen los valores límites de las diferentes características expresadas en los artículos 31.2 (barras corrugadas), 31.3 (mallas electrosoldadas) y 31.4 (armaduras básicas electrosoldadas en celosía) que justifiquen que el acero cumple las exigencias contenidas en la Instrucción EHE.

b. Aceros no certificados (sin distintivo reconocido o CC-EHE según artículo 1):

Cada partida de acero irá acompañada de:

- Resultados de los ensayos correspondientes a la composición química, características mecánicas y geométricas, efectuados por un organismo de los citados en el artículo 1º de la Instrucción EHE;

- Certificado específico de adherencia, en el caso de barras y alambres corrugados.

- CC-EHE, que justifiquen que el acero cumple las exigencias establecidas en los artículos 31.2, 31.3 y 31.4, según el caso.

- Ensayos de control.

Se tomarán muestras de los aceros para su control según lo especificado en el artículo 90, estableciéndose los siguientes niveles de control:

Control a nivel reducido, sólo para aceros certificados.

Se comprobará sobre cada diámetro:

- que la sección equivalente cumple lo especificado en el artículo 31.1, realizándose dos verificaciones en cada partida;

- no formación de grietas o fisuras en las zonas de doblado y ganchos de anclaje, mediante inspección en obra.

Las condiciones de aceptación o rechazo se establecen en el artículo 90.5.

Control a nivel normal:

Las armaduras se dividirán en lotes que correspondan a un mismo suministrador, designación y serie. Se definen las siguientes series:

Serie fina: diámetros inferiores o iguales 10 mm.

Serie media: diámetros de 12 a 25 mm.

Serie gruesa: diámetros superiores a 25 mm.

El tamaño máximo del lote será de 40 t para acero certificado y de 20 t para acero no certificado.

Se comprobará sobre una probeta de cada diámetro, tipo de acero y suministrador en dos ocasiones:

- Límite elástico, carga de rotura y alargamiento en rotura.

Por cada lote, en dos probetas:

- se comprobará que la sección equivalente cumple lo especificado en el artículo 31.1,



- se comprobarán las características geométricas de los resaltos, según el artículo 31.2,
  - se realizará el ensayo de doblado-desdoblado indicado en el artículo 31.2 y 31.3.
- En el caso de existir empalmes por soldadura se comprobará la soldabilidad (artículo 90.4).  
Las condiciones de aceptación o rechazo se establecen en el artículo 90.5.

#### Compatibilidad

Se prohíbe el empleo de aluminio en moldes que vayan a estar en contacto con el hormigón.

Se tomarán las precauciones necesarias, en función de la agresividad ambiental a la que se encuentre sometido cada elemento, para evitar su degradación, pudiendo alcanzar la duración de la vida útil acordada. Se adoptarán las prescripciones respecto a la durabilidad del hormigón y de las armaduras, según el artículo 37, con la selección de las formas estructurales adecuadas, la calidad adecuada del hormigón y en especial de su capa exterior, el espesor de los recubrimientos de las armaduras, el valor máximo de abertura de fisura, la disposición de protecciones superficiales en el caso de ambientes muy agresivos y la adopción de medidas contra la corrosión de las armaduras, quedando prohibido poner en contacto las armaduras con otros metales de muy diferente potencial galvánico.



## 6.2 De la ejecución del elemento.

### Preparación

- Deberán adoptarse las medidas necesarias durante el proceso constructivo, para que se verifiquen las hipótesis de carga consideradas en el cálculo de las estructura (empotramientos, apoyos, etc.).
  - Además de las especificaciones que se indican a continuación, son de observación obligada todas las normas y disposiciones que exponen la Instrucción de Hormigón Estructural EHE, la Instrucción para el Proyecto y la Ejecución de Forjados Unidireccionales de Hormigón Armado o Pretensado EF-96 y la Norma de Construcción Sismorresistente NCSE-94. En caso de duda o contraposición de criterios, serán efectivos los que den las Instrucciones, siendo intérprete la dirección facultativa de las obras.
  - Documentación necesaria para el comienzo de las obras.
  - Disposición de todos los medios materiales y comprobación del estado de los mismos.
  - Replanteo de la estructura que va a ejecutarse.
  - Condiciones de diseño
- En zona sísmica, con aceleración sísmica de cálculo mayor o igual a 0.16g, siendo g la aceleración de la gravedad, el hormigón utilizado en la estructura deberá tener una resistencia característica a compresión de, al menos 200 kp/cm<sup>2</sup> (20 Mpa), así como el acero de las armaduras será de alta adherencia, de dureza natural, y de límite elástico no superior a 5.100 kp/cm<sup>2</sup> (500 Mpa); además, la longitud de anclaje de las barras será de 10 diámetros mayor de lo indicado para acciones estáticas.

### Fases de ejecución

- Ejecución de la ferralla
- Corte. Se llevará a cabo de acuerdo con las normas de buena práctica, utilizando cizallas, sierras, discos o máquinas de oxicorte y quedando prohibido el empleo del arco eléctrico.
- Doblado, según artículo 66.3  
Las barras corrugadas se doblarán en frío, ajustándose a los planos e instrucciones del proyecto, se realizará con medios mecánicos, con velocidad moderada y constante, utilizando mandriles de tal forma que la zona doblada tenga un radio de curvatura constante y con un diámetro interior que cumpla las condiciones establecidas en el artículo 66.3  
Los cercos y estribos podrán doblarse en diámetros inferiores a los indicados con tal de que ello no origine en dichos elementos un principio de fisuración. En ningún caso el diámetro será inferior a 3 cm ni a 3 veces el diámetro de la barra.  
En el caso de mallas electrosoldadas rigen también siempre las limitaciones que el doblado se efectúe a una distancia igual a 4 diámetros contados a partir del nudo, o soldadura, más próximo. En caso contrario el diámetro mínimo de doblado no podrá ser inferior a 20 veces el diámetro de la armadura.  
No se admitirá el enderezamiento de codos, incluidos los de suministro, salvo cuando esta operación puede realizarse sin daño, inmediato o futuro, para la barra correspondiente.
- Colocación de las armaduras  
Las jaulas o ferralla serán lo suficientemente rígidas y robustas para asegurar la inmovilidad de las barras durante su transporte y montaje y el hormigonado de la pieza, de manera que no varíe su posición especificada en proyecto y permitan al hormigón envolventes sin dejar coqueas.  
La distancia libre, horizontal y vertical, entre dos barras aisladas consecutivas, salvo el caso de grupos de barras, será igual o superior al mayor de los tres valores siguientes:
  - a. 2cm
  - b. El diámetro de la mayor
  - c. 1.25 veces el tamaño máximo del árido
- Separadores  
Los calzos y apoyos provisionales en los encofrados y moldes deberán ser de hormigón, mortero o plástico o de otro material apropiado, quedando prohibidos los de madera y, si el hormigón ha de quedar visto, los metálicos.  
Se comprobarán en obra los espesores de recubrimiento indicados en proyecto, que en cualquier caso cumplirán los mínimos del artículo 37.2.4.  
Los recubrimientos deberán garantizarse mediante la disposición de los correspondientes elementos separadores colocados en obra y se dispondrán de acuerdo con lo prescrito en la tabla 66.2.
- Anclajes  
Se realizarán según indicaciones del artículo 66.5.
- Empalmes  
No se dispondrán más que aquellos empalmes indicados en los planos y los que autorice la dirección de obra.  
En los empalmes por solapo, la separación entre las barras será de 4 diámetros como máximo.  
En las armaduras en tracción esta separación no será inferior a los valores indicados para la distancia libre entre barras aisladas.  
La longitud de solapo será igual a lo indicado en el artículo 66.5.2 y en la tabla 66.6.2.  
Para los empalmes por solapo en grupo de barras y de mallas electrosoldadas se ejecutará lo indicado respectivamente, en los artículos 66.6.3 y 66.6.4.  
Para empalmes mecánicos se estará a lo dispuesto en el artículo 66.6.6.  
Los empalmes por soldadura deberán realizarse de acuerdo con los procedimientos de soldadura descritos en la UNE 36832:97, y ejecutarse por operarios debidamente cualificados.  
Las soldaduras a tope de barras de distinto diámetro podrán realizarse siempre que la diferencia entre diámetros sea inferior a 3mm.
- Fabricación y transporte a obra del hormigón
- Criterios generales  
Las materias primas se amasarán de forma que se consiga una mezcla íntima y uniforme, estando todo el árido recubierto de pasta de cemento.  
La dosificación del cemento, de los áridos y en su caso, de las adiciones, se realizará por peso,  
No se mezclarán masas frescas de hormigones fabricados con cementos no compatibles debiendo limpiarse las hormigoneras antes de comenzar la fabricación de una masa con un nuevo tipo de cemento no compatible con el de la masa anterior.
  - a. Hormigón fabricado en central de obra o preparado  
En cada central habrá una persona responsable de la fabricación, con formación y experiencia suficiente, que estará presente durante el proceso de producción y que será distinta del responsable del control de producción.  
En la dosificación de los áridos, se tendrá en cuenta las correcciones debidas a su humedad, y se utilizarán básculas distintas para cada fracción de árido y de cemento.  
El tiempo de amasado no será superior al necesario para garantizar la uniformidad de la mezcla del hormigón, debiéndose evitar una duración excesiva que pudiera producir la rotura de los áridos.  
La temperatura del hormigón fresco debe, si es posible, ser igual o inferior a 30 °C e igual o superior a 5°C en tiempo frío o con heladas. Los áridos helados deben ser descongelados por completo previamente o durante el amasado.
  - b. Hormigón no fabricado en central  
La dosificación del cemento se realizará por peso. Los áridos pueden dosificarse por peso o por volumen, aunque no es recomendable este segundo procedimiento.  
El amasado se realizará con un período de batido, a la velocidad del régimen, no inferior a noventa segundos.



El fabricante será responsable de que los operarios encargados de las operaciones de dosificación y amasado tengan acreditada suficiente formación y experiencia.

- Transporte del hormigón preparado
 

El transporte mediante amasadora móvil se efectuará siempre a velocidad de agitación y no de régimen. El tiempo transcurrido entre la adición de agua de amasado y la colocación del hormigón no debe ser mayor a una hora y media. En tiempo caluroso, el tiempo límite debe ser inferior salvo que se hayan adoptado medidas especiales para aumentar el tiempo de fraguado.
- Cimbras, encofrados y modes (artículo 65)
 

Serán lo suficientemente estancos para impedir una pérdida apreciable de pasta entre las juntas, indicándose claramente sobre el encofrado la altura hormigonar y los elementos singulares.

El encofrado (los fondos y laterales) estará limpio en el momento de hormigonar, quedando el interior pintado con desencofrante antes del montaje, para que se produzcan goteos, de manera que el desencofrante no impedirá la ulterior aplicación de revestimiento ni la posible ejecución de juntas de hormigonado, especialmente cuando sean elementos que posteriormente se hayan de unir para trabajar solidariamente. El empleo de estos productos deberá ser expresamente autorizado por la dirección facultativa.

Las superficies internas se limpiarán y humedecerán antes del vertido del hormigón.

La sección del elemento no quedará disminuida en ningún punto por la introducción de elementos del encofrado ni de otros.

No se transmitirán al encofrado vibraciones de motores. El desencofrado se realizará sin golpes y sin sacudidas.

Los encofrados se realizarán de madera o de otro material suficientemente rígido. Podrán desmontarse fácilmente, sin peligro para las personas y la construcción, apoyándose las cimbras, pies derechos, etc. que sirven para mantenerlos en su posición, sobre cuñas, cajas de arena y otros sistemas que faciliten el desencofrado.

Las cimbras, encofrados y moldes poseerán una resistencia y rigidez suficientes para garantizar el cumplimiento de las tolerancias dimensionales y para resistir sin deformaciones perjudiciales las acciones que puedan producirse como consecuencia del proceso de hormigonado, las presiones del hormigón fresco y el método de compactación empleado.

Las caras de los moldes estarán bien lavadas. Los moldes ya usados que deban servir para unidades repetidas serán cuidadosamente rectificadas y limpiados.
- Puesta en obra del hormigón
  - Colocación, según artículo 70.1
 

No se colocarán en obra masas que acusen un principio de fraguado.

No se colocarán en obra tongadas de hormigón cuyo espesor sea superior al que permita una compactación completa de la masa.

No se efectuará el hormigonado en tanto no se obtenga la conformidad de la dirección de obra.

El hormigonado de cada elemento se realizará de acuerdo con un plan previamente establecido en el que se deberán tener en cuenta las deformaciones previsibles de encofrados y cimbras.

En general, se controlará que el hormigonado del elemento, se realice en una jornada.

Se adoptarán las medidas necesarias para que, durante el vertido y colocación de las masas de hormigón, no se produzca disgregación de la mezcla, evitándose los movimientos bruscos de la masa, o el impacto contra los encofrados verticales y las armaduras.

Queda prohibido el vertido en caída libre para alturas superiores a un metro.
  - Compactación, según artículo 70.2.
 

Se realizará mediante los procedimientos adecuados a la consistencia de la mezcla, debiendo prolongarse hasta que refluya la pasta a la superficie. Como criterio general el hormigonado en obra se compactará por:

    - Picado con barra: los hormigones de consistencia blanda o fluida, se picarán hasta la capa inferior ya compactada
    - Vibrado enérgico: Los hormigones secos se compactarán, en tongadas no superiores a 20 cm.
    - Vibrado normal en los hormigones plásticos o blandos.
  - Juntas de hormigonado, según artículo 71.
 

Las juntas de hormigonado, que deberán, en general, estar previstas en el proyecto, se situarán en dirección lo más normal posible a la de las tensiones de compresión, y allí donde su efecto sea menos perjudicial, alejándolas, con dicho fin, de las zonas en las que la armadura esté sometida a fuertes tracciones. Se les dará la forma apropiada que asegure una unión lo más íntima posible entre el antiguo y el nuevo hormigón.

Cuando haya necesidad de disponer juntas de hormigonado no previstas en el proyecto se dispondrán en los lugares que apruebe la dirección de obra, y preferentemente sobre los puntales de la cimbra. Se evitarán juntas horizontales.

No se reanudaré el hormigonado de las mismas sin que hayan sido previamente examinadas y aprobadas, si procede, por la dirección de obra.

Antes de reanudar el hormigonado se limpiará la junta de toda suciedad o árido suelto y se retirará la capa superficial de mortero utilizando para ello chorro de arena o cepillo de alambre. Se prohíbe a tal fin el uso de productos corrosivos.

Para asegurar una buena adherencia entre el hormigón nuevo y el antiguo se eliminará toda lechada existente en el hormigón endurecido, y en el caso de que esté seco, se humedecerá antes de proceder al vertido del nuevo hormigón.

No se autorizará el hormigonado directo sobre superficies de hormigón que hayan sufrido los efectos de las heladas, sin haber retirado previamente las partes dañadas por el hielo.
  - Hormigonado en temperaturas extremas.
 

La temperatura de la masa del hormigón en el momento de verterla en el molde o encofrado, no será inferior a 5°C.

Se prohíbe verter el hormigón sobre elementos cuya temperatura sea inferior a 0°C.

En general se suspenderá el hormigonado cuando llueva con intensidad, nieve, exista viento excesivo, una temperatura ambiente superior a 40°C o se prevea que dentro de las 48 horas siguientes, pueda descender la temperatura ambiente por debajo de los 0°C.

El empleo de aditivos anticongelantes requerirá una autorización expresa, en cada caso, de la dirección de obra.

Cuando el hormigonado se efectúe en tiempo caluroso, se adoptarán las medidas oportunas para evitar la evaporación del agua de amasado, en particular durante el transporte del hormigón y para reducir la temperatura de la masa.

Para ello, los materiales y encofrados deberán estar protegidos del soleamiento y una vez vertido se protegerá la mezcla del sol y del viento, para evitar que se deseque.
  - Curado del hormigón, según artículo 74.
 

Se deberán tomar las medidas oportunas para asegurar el mantenimiento de la humedad del hormigón durante el fraguado y primer período de endurecimiento, mediante un adecuado curado. Este se prolongará durante el plazo necesario en función del tipo y clase de cemento, de la temperatura y grado de humedad del ambiente, etc. y será determinada por la dirección de obra.

Si el curado se realiza mediante riego directo, éste se hará sin que produzca deslavado de la superficie y utilizando agua sancionada como aceptable por la práctica.

Queda prohibido el empleo de agua de mar.
  - Descimbrado, desencofrado y desmoldeo, según artículo 75.
 

Las operaciones de descimbrado, desencofrado y desmoldeo no se realizarán hasta que el hormigón haya alcanzado la resistencia necesaria para soportar, con suficiente seguridad y sin deformaciones excesivas, los esfuerzos a los que va a estar sometido, durante y después de estas operaciones, y en cualquier caso, precisarán la autorización de la dirección de obra.

En el caso de haber utilizado cemento de endurecimiento normal, pueden tomarse como referencia los períodos mínimos de la tabla 75.

#### Acabados

Las superficies vistas, una vez desencofradas o desmoldeadas, no presentarán coqueas o irregularidades que perjudiquen al comportamiento de la obra a su aspecto exterior.

Para los acabados especiales se especificarán los requisitos directamente o bien mediante patrones de superficie.

Para el recubrimiento o relleno de las cabezas de anclaje, orificios, entalladuras, cajetines, etc., que deba efectuarse una vez terminadas las piezas, en general se utilizarán morteros fabricados con masas análogas a las empleadas en el hormigonado de dichas piezas, pero retirando de ellas los áridos de tamaño superior a 4mm. Todas las superficies de mortero se acabarán de forma adecuada.

#### Control y aceptación

- Comprobaciones previas al comienzo de la ejecución:
  - Directorio de agentes involucrados
  - Existencia de libros de registro y órdenes reglamentarios.



- Existencia de archivo de certificados de materias, hojas de suministro, resultados de control, documentos de proyecto y sistema de clasificación de cambios de proyecto o de información complementaria.
- Revisión de planos y documentos contractuales.
- Existencia de control de calidad de materiales de acuerdo con los niveles especificados
- Comprobación general de equipos: certificados de tarado, en su caso.
- Suministro y certificado de aptitud de materiales.
- Comprobaciones de replanteo y geométricas
- Comprobación de cotas, niveles y geometría.
- Comprobación de tolerancias admisibles.
- Cimbras y andamiajes
- Existencia de cálculo, en los casos necesarios.
- Comprobación de planos
- Comprobación de cotas y tolerancias
- Revisión del montaje
- Armaduras
- Disposición, número y diámetro de barras, según proyecto.
- Corte y doblado,
- Almacenamiento
- Tolerancias de colocación
- Recubrimientos y separación entre armaduras. Utilización de calzos, separadores y elementos de suspensión de las armaduras para obtener el recubrimiento adecuado y posición correcta.
- Estado de anclajes, empalmes y accesorios.
- Encofrados
- Estanqueidad, rigidez y textura.
- Tolerancias.
- Posibilidad de limpieza, incluidos los fondos.
- Geometría.
- Transporte, vertido y compactación del hormigón.
- Tiempos de transporte
- Limitaciones de la altura de vertido. Forma de vertido no contra las paredes de la excavación o del encofrado.
- Espesor de tongadas.
- Localización de amasadas a efectos del control de calidad del material.
- Frecuencia del vibrador utilizado
- Duración, distancia y profundidad de vibración en función del espesor de la tongada (cosido de tongadas).
- Vibrado siempre sobre la masa hormigón.
- Curado del hormigón
- Mantenimiento de la humedad superficial en los 7 primeros días.
- Protección de superficies.
- Predicción meteorológica y registro diario de las temperaturas.
- Actuaciones:
  - En tiempo frío: prevenir congelación
  - En tiempo caluroso: prevenir el agrietamiento en la masa del hormigón
  - En tiempo lluvioso: prevenir el lavado del hormigón
  - En tiempo ventoso: prevenir evaporación del agua
- Temperatura registrada menor o igual a  $-4^{\circ}\text{C}$  o mayor o igual a  $40^{\circ}\text{C}$ , con hormigón fresco: Investigación.
- Juntas
- Disposición y tratamiento de la superficie del hormigón endurecido para la continuación del hormigonado (limpieza no enérgica y regado).
- Tiempo de espera
- Armaduras de conexión.
- Posición, inclinación y distancia.
- Dimensiones y sellado, en los casos que proceda.
- Desmoldeado y descimbrado
- Control de sobrecargas de construcción
- Comprobación de los plazos de descimbrado
- Comprobación final
- Reparación de defectos y limpieza de superficies
- Tolerancias dimensionales. En caso de superadas, investigación.

Se comprobará que las dimensiones de los elementos ejecutados presentan unas desviaciones admisibles para el funcionamiento adecuado de la construcción. El autor del proyecto podrá adoptar el sistema de tolerancias de la Instrucción EHE, Anejo 10, completado o modificado según estime oportuno.

Conservación hasta la recepción de las obras

Durante la ejecución se evitará la actuación de cualquier carga estática o dinámica que pueda provocar daños irreversibles en los elementos ya hormigonados.

### 6.3 Medición y Abono.

El hormigón se medirá y abonará por metro cúbico realmente vertido en obra, midiendo entre caras interiores de encofrado de superficies vistas. En las obras de cimentación que no necesiten encofrado se medirá entre caras de terreno excavado. En el caso de que en el Cuadro de Precios la unidad de hormigón se exprese por metro cuadrado como es el caso de soleras, forjado, etc., se medirá de esta forma por metro cuadrado realmente ejecutado, incluyéndose en las mediciones todas las desigualdades y aumentos de espesor debidas a las diferencias de la capa inferior. Si en el Cuadro de Precios se indicara que está incluido el encofrado, acero, etc., siempre se considerará la misma medición del hormigón por metro cúbico o por metro cuadrado. En el precio van incluidos siempre los servicios y costos de curado de hormigón.

## Artículo 7. Morteros.

### 7.1 Dosificación de morteros.

Se fabricarán los tipos de morteros especificados en las unidades de obra, indicándose cual ha de emplearse en cada caso para la ejecución de las distintas unidades de obra.

### 7.2 Fabricación de morteros.

Los morteros se fabricarán en seco, continuándose el batido después de verter el agua en la forma y cantidad fijada, hasta obtener una plasta homogénea de color y consistencia uniforme sin palomillas ni grumos.

### 7.3 Medición y abono.

El mortero suele ser una unidad auxiliar y, por tanto, su medición va incluida en las unidades a las que sirve: fábrica de ladrillos, enfoscados, pavimentos, etc. En algún caso excepcional se medirá y abonará por metro cúbico, obteniéndose su precio del Cuadro de Precios si lo hay u obteniendo un nuevo precio contradictorio.

## Artículo 8. Encofrados.

Elementos auxiliares destinados a recibir y dar forma a la masa de hormigón vertida, hasta su total fraguado o endurecimiento.

Según el sistema y material de encofrado se distinguen los siguientes tipos:

1. Sistemas tradicionales de madera, montados en obra.



2. Sistemas prefabricados, de metal y/o madera, de cartón o de plástico.

### 8.1 De los componentes.

Productos constituyentes

- Material encofrante.

Superficie en contacto con el elemento a hormigonar, constituida por tableros de madera, chapas de acero, moldes de poliestireno expandido, cubetas de polipropileno, tubos de cartón, etc.

- Elementos de rigidización.

El tipo de rigidización vendrá determinado por el tipo y las características de la superficie del encofrado.

Con los elementos de rigidización se deberá impedir cualquier abolladura de la superficie y deberá tener la capacidad necesaria para absorber las cargas debidas al hormigonado y poder transmitir las a los elementos de atirantamiento y a los apoyos.

- Elementos de atirantamiento.

En encofrados de muros, para absorber las compresiones que actúan durante el hormigonado sobre el encofrado se atarán las dos superficies de encofrado opuestas mediante tirantes de alambres. La distancia admisible entre alambres está en función de la capacidad de carga de los elementos de rigidización.

- Elementos de arriostramiento.

En encofrados de forjados se dispondrán elementos de arriostramiento en cruz entre los elementos de apoyo para garantizar la estabilidad del conjunto.

- Elementos de apoyo y diagonales de apuntalamiento.

Los apoyos y puntales aseguran la estabilidad del encofrado y transmiten las cargas que se produzcan a elementos de construcción ya existentes o bien al subsuelo.

- Elementos complementarios.

Piezas diseñadas para sujeción y unión entre elementos, acabados y encuentros especiales.

- Productos desencofrantes.

Compatibilidad

Se prohíbe el empleo de aluminio en moldes que hayan de estar en contacto con el hormigón.

Si se reutilizan encofrados se limpiarán con cepillo de alambre para eliminar el mortero que haya quedado adherido a la superficie y serán cuidadosamente rectificadas.

Se evitará el uso de gasóleo, grasa corriente o cualquier otro producto análogo, pudiéndose utilizar para estos fines barnices antiadherentes compuestos de siliconas, o preparados a base de aceites solubles en agua o grasa diluida.

### 8.2 De la ejecución del elemento.

Preparación

Se replantearán las líneas de posición del encofrado y se marcarán las cotas de referencia.

Se planificará el encofrado de cada planta procediéndose, en general, a la ejecución de encofrados de forma que se hormigonen en primer lugar los elementos verticales, como soportes y muros, realizando los elementos de arriostramiento como núcleos rigidizadores o pantallas, antes de hormigonar los elementos horizontales o inclinados que en ellos se apoyen, salvo estudio especial del efecto del viento en el conjunto del encofrado.

En elementos de hormigón inclinados, como vigas-zanca, tiros de escalera o rampas, será necesario que en sus extremos, el encofrado se apoye en elemento estructural que impida su deslizamiento.

Se localizarán en cada elemento a hormigonar las piezas que deban quedar embebidas en el hormigón, como anclajes y manguitos.

Cuando el elemento de hormigón se considere que va a estar expuesto a un medio agresivo, no se dejarán embebidos separadores o tirantes que sobresalgan de la superficie del hormigón.

Fases de ejecución

- Montaje de encofrados.

Se seguirán las prescripciones señaladas para la ejecución de elementos estructurales de hormigón armado en el artículo 65 de la Instrucción EHE.

Antes de verter el hormigón se comprobará que la superficie del cofre se presenta limpia y húmeda y que se han colocado correctamente, además de las armaduras, las piezas auxiliares que deban ir embebidas en el hormigón, como manguitos, patillas de anclaje y calzos o separadores.

Antes del vertido se realizará una limpieza a fondo, en especial en los rincones y lugares profundos de los elementos desprendidos (clavos, viruta, serrín, etc., recomendándose el empleo de chorro de agua, aire o vapor). Para ello, en los encofrados estrechos o profundos, como los de muros y pilares, se dispondrán junto al fondo aberturas que puedan cerrarse después de efectuada la limpieza.

Un aspecto de importancia es asegurar los ajustes de los encofrados para evitar movimientos ascensionales durante el hormigonado.

Los encofrados laterales de paramentos vistos deben asegurar una gran inmovilidad, no debiendo admitir flechas superiores a 1/300 de la distancia libre entre elementos estructurales, adoptando si es preciso la oportuna contraflecha.

Es obligatorio tener preparados dispositivos de ajuste y corrección (gatos, cuñas, puntales ajustables, etc.) que permitan corregir movimientos apreciables que se presenten durante el hormigonado.

- Resistencia y rigidez.

Los encofrados y las uniones entre sus distintos elementos, tendrán resistencia suficiente para soportar las acciones que sobre ellos vayan a producirse durante el vertido y la compactación del hormigón, y la rigidez precisa para resistirlas, de modo que las deformaciones producidas sean tales que los elementos del hormigón, una vez endurecidos, cumplan las tolerancias de ejecución establecidas.

- Condiciones de paramento.

Los encofrados tendrán estanquidad suficiente para impedir pérdidas apreciables de lechada de cemento dado el sistema de compactación previsto.

La circulación entre o sobre los encofrados, se realizará evitando golpearlos o desplazarlos.

Cuando el tiempo transcurrido entre la realización del encofrado y el hormigonado sea superior a tres meses se hará una revisión total del encofrado.

- Desencofrado.

Los encofrados se construirán de modo que puedan desmontarse fácilmente sin peligro para la construcción.

El desencofrado se realizará sin golpes y sin causar sacudidas ni daños en el hormigón.

Para desencofrar los tableros de fondo y planos de apeo se tomará el tiempo fijado en el artículo 75º de la Instrucción EHE, con la previa aprobación de la dirección facultativa una vez comprobado que el tiempo transcurrido es no menor que el fijado. Las operaciones de desencofrado se realizarán cuando el hormigón haya alcanzado la resistencia necesaria para soportar, con suficiente seguridad y sin deformaciones excesivas, los esfuerzos a que va a estar sometido durante y después del desencofrado.

Cuando los tableros ofrezcan resistencia al desencofrar se humedecerá abundantemente antes de forzarlos o previamente se aplicará en su superficie un desencofrante, antes de colocar la armadura, para que ésta no se engrase y perjudique su adherencia con el hormigón. Dichos productos no deben dejar rastros en los paramentos de hormigón, ni deslizar por las superficies verticales o inclinadas de los moldes o encofrados. Además, el desencofrante no impedirá la ulterior aplicación de revestimiento ni la posible ejecución de juntas de hormigonado, especialmente cuando sean elementos que posteriormente se hayan de unir para trabajar solidariamente.

Los productos desencofrantes se aplicarán en capas continuas y uniformes sobre la superficie interna del encofrado, colocándose el hormigón durante el tiempo en que sean efectivos.

Acabados

Para los elementos de hormigón que vayan a quedar vistos se seguirán estrictamente las indicaciones de la dirección facultativa en cuanto a formas, disposiciones y material de encofrado, y el tipo de desencofrantes permitidos.

Control y aceptación

Puntos de observación sistemáticos:

- Cimbras:

- Superficie de apoyo suficiente de puntales y otros elementos para repartir cargas.

- Fijación de bases y capiteles de puntales. Estado de las piezas y uniones.

- Correcta colocación de codales y tirantes.

- Buena conexión de las piezas contraviento.

- Fijación y templado de cuñas.





- Correcta situación de juntas de estructura respecto a proyecto.
- Encofrado:
- Dimensiones de la sección encofrada. Altura.
- Correcto emplazamiento. Verticalidad.
- Contraflecha adecuada en los elementos a flexión.
- Estandaridad de juntas de tableros, en función de la consistencia del hormigón y forma de compactación. Limpieza del encofrado.
- Recubrimientos según especificaciones de proyecto.
- Unión del encofrado al apuntalamiento, impidiendo todo movimiento lateral o incluso hacia arriba (levantamiento), durante el hormigonado.
- Descimbrado. Desencofrado:
- Tiempos en función de la edad, resistencia y condiciones de curado.
- Orden de desapuntalamiento.
- Flechas y contraflechas. Combas laterales. En caso de desviación de resultados previstos, investigación.
- Defectos superficiales. En su caso, orden de reparación.
- Tolerancias dimensionales. En caso de superadas, investigación.

Conservación hasta la recepción de las obras

Se mantendrá la superficie limpia de escombros y restos de obra, evitándose que actúen cargas superiores a las de cálculo, con especial atención a las dinámicas.

Cuando se prevea la presencia de fuertes lluvias, se protegerá el encofrado mediante lonas impermeabilizadas o plásticos.

### 8.3 Medición y abono.

Los encofrados se medirán siempre por metros cuadrados de superficie en contacto con el hormigón, no siendo de abono las obras o excesos de encofrado, así como los elementos auxiliares de sujeción o apeos necesarios para mantener el encofrado en una posición correcta y segura contra esfuerzos de viento, etc. En este precio se incluyen además, los desencofrantes y las operaciones de desencofrado y retirada del material. En el caso de que en el cuadro de precios esté incluido el encofrado la unidad de hormigón, se entiende que tanto el encofrado como los elementos auxiliares y el desencofrado van incluidos en la medición del hormigón.

### Artículo 9. Forjados Unidireccionales.

Forjados unidireccionales, constituidos por elementos superficiales planos con nervios de hormigón armado, flectando esencialmente en una dirección, cuyo canto no excede de 50 cm, la luz de cada tramo no excede de 10 m y la separación entre nervios es menor de 100 cm.

#### 9.1 De los componentes

Productos constituyentes

- Viguetas prefabricadas de hormigón u hormigón y cerámica, para armar.

En las viguetas armadas prefabricadas la armadura básica estará dispuesta en toda su longitud. La armadura complementaria inferior podrá ir dispuesta solamente en parte de su longitud.

- Piezas de entrevigado para forjados de viguetas, con función de aligeramiento o resistente.

Las piezas de entrevigado pueden ser de cerámica u hormigón (aligerantes y resistentes), poliestireno expandido y otros materiales suficientemente rígidos que no produzcan daños al hormigón ni a las armaduras (aligerantes).

En piezas resistentes, la resistencia característica a compresión no será menor que la resistencia de proyecto del hormigón de obra con que se ejecute el forjado.

- Hormigón para armar (HA), de resistencia o dosificación especificados en proyecto, vertido en obra para relleno de nervios y formando losa superior (capa de compresión).

El tamaño máximo del árido no será mayor que 20 mm.

- Armadura colocada en obra.

No se utilizarán alambres lisos como armaduras pasivas, excepto como componentes de mallas electrosoldadas y en elementos de conexión en armaduras

básicas electrosoldadas en celosía.

Control y aceptación

Según las indicaciones iniciales del pliego sobre el control y la aceptación de los componentes, el control que podrá llegar a realizarse sobre estos, se expone a

continuación. Cuando proceda hacer ensayos para la recepción de los productos, según su utilización, estos podrán ser los que se indican, además de la

comprobación de la documentación de suministro en todos los casos.

- Piezas de entrevigado.

Se cumplirá que toda pieza de entrevigado sea capaz de soportar una carga característica de 1 kN, repartida uniformemente en una placa de 200x75x25 mm, situada en la zona más desfavorable de la pieza y su comportamiento de reacción al fuego alcanzará al menos una clasificación M-1 de acuerdo con la norma UNE correspondiente.

- El hormigón para armar y las barras corrugadas de acero deberán cumplir las condiciones indicadas en el subcapítulo EEH-Hormigón armado, para su

aceptación.

- En cada suministro que llegue a la obra de elementos resistentes y piezas de entrevigado se realizarán las comprobaciones siguientes:

- Que los elementos y piezas están legalmente fabricados y comercializados.

- Que el sistema dispone de "Autorización de uso" en vigor, justificada documentalmente por el fabricante, de acuerdo con la instrucción EF-96, y que las

condiciones allí reflejadas coincidan con las características geométricas y de armado del elemento resistente y con las características geométricas de la pieza de entrevigado. Esta comprobación no será necesaria en el caso de productos que posean un distintivo de calidad reconocido oficialmente.

- Sello CIETAN en viguetas.

- Identificación de cada vigueta o losa alveolar con la identificación del fabricante y el tipo de elemento.

- Que los acopios cumplen con la instrucción EF-96.

- Que las viguetas no presentan daños.

- Otros componentes.

Deberán recibirse en obra conforme a la documentación del fabricante, normativa si la hubiere, especificaciones del proyecto y a las indicaciones de la dirección facultativa durante la ejecución de las obras.

El soporte

El encofrado y otros elementos estructurales de apoyo.

Quedarán nivelados los fondos del encofrado.

Se preparará el perímetro de apoyo de las viguetas, limpiándolo y nivelándolo.

Compatibilidad

Se tomarán las precauciones necesarias en ambientes agresivos, respecto a la durabilidad del hormigón y de las armaduras, de acuerdo con el artículo 37 de la Instrucción EHE, indicadas en el subcapítulo EEH-Hormigón armado.

Estas medidas incluyen la adecuada elección del tipo de cemento a emplear (según la Instrucción RC-97), de la dosificación y permeabilidad del hormigón, del espesor de recubrimiento de las armaduras, etc.

#### 9.2 De la ejecución

Preparación

- El izado y acopio de las viguetas en obra se realizará siguiendo las instrucciones indicadas por cada fabricante, de forma que las tensiones a las que son sometidas se encuentren dentro de los límites aceptables, almacenándose en su posición normal de trabajo, sobre apoyos que eviten el contacto con el terreno o con cualquier producto que las pueda deteriorar.

- En los planos de forjado se consignará si las viguetas requieren o no apuntalamiento y, en su caso, la separación máxima entre sopandas.

Fases de ejecución

Los forjados de hormigón armado se regirán por la Instrucción EF-96, para el proyecto y la ejecución de forjados unidireccionales de hormigón armado o pretensado, debiendo cumplir, en lo que no se oponga a ello, los preceptos de Instrucción EHE.

- Apeos.

Se dispondrán durmientes de reparto para el apoyo de los puntales.

Si los durmientes de reparto descansan directamente sobre el terreno, habrá que cerciorarse de que no puedan asentar en él.

En los puntales se colocarán arriostramientos en dos direcciones, para conseguir un apuntalamiento capaz de resistir los esfuerzos horizontales que puedan producirse durante el montaje de los forjados.

En caso de forjados de peso propio mayor que 3 kN/m<sup>2</sup> o cuando la altura de los puntales sea mayor que 3 m, se realizará un estudio detallado de los apeos.

Las sopandas se colocarán a las distancias indicadas en proyecto.

En los forjados de viguetas armadas se colocarán los apeos nivelados con los apoyos y sobre ellos se colocarán las viguetas.

El espesor de cofres, sopandas y tableros se determinará en función del apuntalamiento.

Los tableros llevarán marcada la altura a hormigonar.

Las juntas de los tableros serán estancas, en función de la consistencia del hormigón y forma de compactación.

Se unirá el encofrado al apuntalamiento, impidiendo todo movimiento lateral o incluso hacia arriba (levantamiento), durante el hormigonado.

Se fijarán las cuñas y, en su caso, se tensarán los tirantes.

- Replanteo de la planta de forjado.
- Colocación de las piezas de forjado.

Se izarán las viguetas desde el lugar de almacenamiento hasta su lugar de ubicación, cogidas de dos o más puntos, siguiendo las instrucciones indicadas por cada fabricante para la manipulación, a mano o con grúa.

Se colocarán las viguetas en obra apoyadas sobre muros y/o encofrado, colocándose posteriormente las piezas de entrevigado, paralelas, desde la planta inferior, utilizándose bovedillas ciegas y apeándose según lo dispuesto en el apartado de cálculo.

Si alguna resultara dañada afectando a su capacidad portante será desechada.

En los forjados no reticulares, la vigueta quedará empotrada en la viga, antes de hormigonar.

Finalizada esta fase, se ajustarán los puntales y se procederá a la colocación de las bovedillas, las cuales no invadirán las zonas de macizado o del cuerpo de vigas o soportes.

Se dispondrán los pasatubos y encofrarán los huecos para instalaciones.

En los voladizos se realizarán los oportunos resaltes, molduras y goterones, que se detallen en el proyecto; así mismo se dejarán los huecos precisos para chimeneas, conductos de ventilación, pasos de canalizaciones, etc., especialmente en el caso de encofrados para hormigón visto.

Se encofrarán las partes macizas junto a los apoyos.

- Colocación de las armaduras.

La armadura de negativos se colocará preferentemente sobre la armadura de reparto, a la cual se fijará para que mantenga su posición.

- Hormigonado.

Se regará el encofrado y las piezas de entrevigado. Se procederá al vertido y compactación del hormigón.

El hormigonado de los nervios y de la losa superior se realizará simultáneamente.

En el caso de vigas planas el hormigonado se realizará tras la colocación de las armaduras de negativos, siendo necesario el montaje del forjado.

En el caso de vigas de canto:

- el hormigonado de la viga será anterior a la colocación del forjado, en el caso de forjados apoyados y
- tras la colocación del forjado, en el caso de forjados semiempotrados.

El hormigón colocado no presentará disgregaciones o vacíos en la masa, su sección en cualquier punto del forjado no quedará disminuida en ningún punto por la introducción de elementos del encofrado ni otros.

Las juntas de hormigonado perpendiculares a las viguetas deberán disponerse a una distancia de apoyo no menor que 1/5 de la luz, más allá de la sección en que acaban las armaduras para momentos negativos.

Las juntas de hormigonado paralelas a las mismas es aconsejable situarlas sobre el eje de las bovedillas y nunca sobre los nervios.

La compactación del hormigón se hará con vibrador, controlando la duración, distancia, profundidad y forma del vibrado. No se rastrillará en forjados.

Se nivelará la capa de compresión, se curará el hormigón y se mantendrán las precauciones para su posterior endurecimiento.

- Desapuntalamiento.

Se retirarán los apeos según se haya previsto.

No se entresacarán ni retirarán puntales de forma súbita y sin previa autorización del director de obra y se adoptarán precauciones para impedir el impacto de los encofrados sobre el forjado.

Acabados

El forjado acabado presentará una superficie uniforme, sin irregularidades, con las formas y texturas de acabado en función de la superficie encofrante.

Control y aceptación

Unidad y frecuencia de inspección: 2 comprobaciones por cada 1000 m<sup>2</sup> de planta.

Controles durante la ejecución: puntos de observación.

- Niveles y replanteo.
- Pasados los niveles a pilares sobre la planta y antes de encofrar la siguiente, verificar:
- Distancia vertical entre los trazos de nivel de dos plantas consecutivas.
- Diferencia entre trazos de nivel de la misma planta.
- Replanteo de ejes de vigas. Tolerancias entre ejes de viga real y de replanteo, según proyecto.

- Encofrado.

- Número y posición de puntales, adecuado.
- Superficie de apoyo de puntales y otros elementos, suficientes para repartir cargas.
- Fijación de bases y capiteles de puntales. Estado de piezas y uniones.
- Correcta colocación de cordales y tirantes.
- Correcta disposición y conexión de piezas a cortaviento.
- Espesor de cofres, sopandas y tableros, adecuado en función del apuntalamiento.
- Dimensiones y emplazamiento correcto del encofrado de vigas y forjados.
- Estanquidad de juntas de tableros, función de la consistencia del hormigón y forma de compactación.
- Unión del encofrado al apuntalamiento, impidiendo todo movimiento lateral o incluso hacia arriba (levantamiento), durante el hormigonado.
- Fijación y templado de cuñas. Tensado de tirantes en su caso.
- Correcta situación de juntas estructurales, según proyecto.
- Colocación de piezas de forjado.
- Verificación de la adecuada colocación de las viguetas y tipo según la luz de forjado.
- Separación entre viguetas.
- Empotramiento de las viguetas en viga, antes de hormigonar. Longitud.
- Replanteo de pasatubos y huecos para instalaciones.
- Verificación de la adecuada colocación de cada tipo de bovedilla. Apoyos.
- No invasión de zonas de macizado o del cuerpo de vigas o de soportes con bovedillas.
- Disposiciones constructivas previstas en el proyecto.
- Colocación de armaduras.
- Longitudes de espera y solapo. Cortes de armadura. Correspondencia en situación para la continuidad.
- Colocación de armaduras de negativos en vigas. Longitudes respecto al eje del soporte.
- Separación de barras. Agrupación de barras en paquetes o capas evitando el tamizado del hormigón.
- Anclaje de barras en vigas extremo de pórtico o brochales.
- Colocación de las armaduras de negativos de forjados. Longitudes respecto al eje de viga.
- Colocación de la armadura de reparto en la losa superior de forjado. Distancia entre barras.
- Vertido y compactación del hormigón.
- Limpieza y regado de las superficies antes del vertido del hormigón.
- Espesor de la losa superior de forjados.
- Juntas.
- Correcta situación de juntas en vigas.
- Distancia máxima de juntas de retracción en hormigonado continuo tanto en largo como en ancho, 16 m.
- Curado del hormigón.



- Desencofrado.
  - Tiempos en función de la edad, resistencia y condiciones de curado.
  - Orden de desapuntalamiento.
  - Comprobación final.
  - Flechas y contraflechas excesivas, o combas laterales: investigación.
  - Tolerancias.
  - Se realizarán además las comprobaciones correspondientes del subcapítulo EEH-Hormigón Armado.
  - Normativa: ver Anexo de Normativa Técnica.
- Conservación hasta la recepción de las obras  
No es conveniente mantener más de tres plantas apeadas, ni tabicar sin haber desapuntalado previamente.

### 9.3 Medición y abono

- Metro cuadrado de forjado unidireccional.

Hormigón de resistencia o dosificación especificados, con una cuantía media del tipo de acero especificada, con semivigueta armada o nervios in situ, del canto e intereje especificados, con bovedillas del material especificado, incluso encofrado, vibrado, curado y desencofrado, según Instrucción EHE.

### 9.4 Mantenimiento.

#### Uso

La propiedad conservará en su poder la documentación técnica relativa al forjado realizado, en la que figurarán las sobrecargas previstas en cada una de las zonas.

#### Conservación

No se permitirá la acumulación de cargas de uso superiores a las previstas. A estos efectos, especialmente en locales comerciales, de almacenamiento y de paso, deberá indicarse en ellos y de manera visible la limitación de sobrecargas a que quedan sujetos.

Se prohíbe cualquier uso que someta a los forjados a humedad habitual y se denunciará cualquier fuga observada en las canalizaciones de suministro o evacuación de agua.

#### Reparación. Reposición

En el caso de encontrar alguna anomalía como fisuras en el cielo raso, tabiquería, otros elementos de cerramiento y flechas excesivas, así como señales de humedad, será estudiada por el Técnico competente que dictaminará su importancia y peligrosidad y, en su caso, las reparaciones que deban realizarse.

### Artículo 10. Soportes de hormigón armado.

Elementos de directriz recta y sección rectangular, cuadrada, poligonal o circular, de hormigón armado, pertenecientes a la estructura del edificio, que transmiten las cargas al cimiento.

#### 10.1 De los componentes

Productos constituyentes

- Hormigón para armar (HA), de resistencia o dosificación especificados en proyecto.
- Barras corrugadas de acero, de características físicas y mecánicas indicadas en proyecto.

Control y aceptación

Según las indicaciones iniciales del pliego sobre el control y la aceptación de los componentes, el control que podrá llegar a realizarse sobre estos, se expone a continuación. Cuando proceda hacer ensayos para la recepción de los productos, según su utilización, estos podrán ser los que se indican, además de la comprobación de la documentación de suministro en todos los casos.

- El hormigón para armar y las barras corrugadas de acero deberán cumplir las condiciones indicadas en el subcapítulo EEH-Hormigón armado, para su aceptación.

- Otros componentes.

Deberán recibirse en obra conforme a la documentación del fabricante, normativa si la hubiere, especificaciones del proyecto y a las indicaciones de la dirección facultativa durante la ejecución de las obras.

El soporte

Las cimentaciones o los soportes inferiores.

Se colocarán y hormigonarán los anclajes de arranque, a los que se atarán las armaduras de los soportes.

Compatibilidad

Se tomarán las precauciones necesarias en ambientes agresivos, respecto a la durabilidad del hormigón y de las armaduras, de acuerdo con el artículo 37 de la Instrucción EHE, indicadas en el subcapítulo EEH-Hormigón armado.

Estas medidas incluyen la adecuada elección del tipo de cemento a emplear (según la Instrucción RC-97), de la dosificación y permeabilidad del hormigón, del espesor de recubrimiento de las armaduras, etc.

#### 10.2 De la ejecución

Preparación

- Replanteo.

Plano de replanteo de soportes, con sus ejes marcados, indicando los que se reducen a ejes y los que mantienen cara o caras fijas, señalándolas.

- Condiciones de diseño.

Dimensión mínima de soporte de hormigón armado 25 cm, según el artículo 55 de la Instrucción EHE, o de 30 cm, en zona sísmica con aceleración sísmica de cálculo mayor o igual a 0,16g, siendo g la aceleración de la gravedad, para estructuras de ductilidad muy alta, según la norma NBE NCSE-94.

La disposición de las armaduras se ajustará a las prescripciones de la Instrucción EHE, y de la norma NCSE-94, en caso de zona sísmica, siendo algunas de ellas las siguientes:

- Se cumplirán las cuantías mínimas y máximas, establecidas por limitaciones mecánicas, y las cuantías mínimas, por motivos térmicos y reológicos. Se establecen cuantías máximas para conseguir un correcto hormigonado del elemento y por consideraciones de protección contra incendios.
- La armadura principal estará formada, al menos, por cuatro barras, en el caso de secciones rectangulares y por seis, en el caso de secciones circulares.
- La separación máxima entre armaduras longitudinales será de 35 cm.
- El diámetro mínimo de la armadura longitudinal será de 12 mm. Las barras irán sujetas por cercos o estribos con las separaciones máximas y diámetros mínimos de la armadura transversal que se indican en el artículo 42.3.1 de la Instrucción EHE.
- Si la separación entre las armaduras longitudinales es inferior o igual a 15 cm, éstas pueden arriostrarse alternativamente.
- El diámetro del estribo debe ser superior a la cuarta parte del diámetro de la barra longitudinal más gruesa. La separación entre estribos deberá ser inferior o igual a 15 veces el diámetro de la barra longitudinal más fina.
- En zona sísmica, el número mínimo de barras longitudinales en cada cara del soporte será de tres y su separación máxima de 15 cm. Los estribos estarán separados, con separación máxima y diámetro mínimo de los estribos según la Norma NCSE-94.
- En soportes circulares los estribos podrán ser circulares o adoptar una distribución helicoidal.

Fases de ejecución

Además de las prescripciones del subcapítulo EEH-Hormigón armado, se seguirán las siguientes indicaciones particulares:

- Colocación del armado.

Colocación y aplomado de la armadura del soporte; en caso de reducir su sección se grifará la parte correspondiente a la espera de la armadura, solapándose la siguiente y atándose ambas.

Los cercos se sujetarán a las barras principales mediante simple atado u otro procedimiento idóneo, prohibiéndose expresamente la fijación mediante puntos de soldadura una vez situada la ferralla en los moldes o encofrados, según el artículo 66.1 de la Instrucción EHE.

Se colocarán separadores con distancias máximas de 100d o 200 cm; siendo d, el diámetro de la armadura a la que se acople el separador. Además, se dispondrán, al menos, tres planos de separadores por tramo, acoplados a los cercos o estribos.

- Encofrado. Según subcapítulo EEE-Encofrados.

Los encofrados pueden ser de madera, cartón, plástico o metálicos, evitándose el metálico en tiempos fríos y los de color negro en tiempo soleado. Se colocarán dando la forma requerida al soporte y cuidando la estanquidad de la junta. Los de madera se humedecerán ligeramente, para no deformarlos, antes de verter el hormigón. En la colocación de las placas metálicas de encofrado y posterior vertido de hormigón, se evitará la disgregación del mismo, picándose o vibrándose sobre las paredes del encofrado. Tendrán fácil desencofrado, no utilizándose gasoil, grasas o similares.



Encofrado, aplomado y apuntalado del mismo, hormigonándose a continuación el soporte.

- Hormigonado y curado.

El hormigón colocado no presentará disgregaciones o vacíos en la masa, su sección en cualquier punto no se quedará disminuida por la introducción de elementos del encofrado ni otros.

Se verterá y compactará el hormigón dentro del molde mediante entubado, tolvas, etc.

Se vibrará y curará sin que se produzcan movimientos de las armaduras.

Terminado el hormigonado, se comprobará nuevamente su aplomado.

- Desencofrado.

Según se haya previsto, cumpliendo las prescripciones de los subcapítulos EEH-Hormigón armado y EEE-Encofrados.

Acabados

Los pilares presentarán las formas y texturas de acabado en función de la superficie encofrante elegida.

Control y aceptación

Unidad y frecuencia de inspección: 2 comprobaciones por cada 1000 m<sup>2</sup> de planta.

Controles durante la ejecución: puntos de observación.

- Replanteo:

- Verificación de distancia entre ejes de arranque de cimentación.

- Verificación de ángulos de esquina y singulares en arranque de cimentación.

- Diferencia entre eje real y de replanteo de cada planta. Mantenimiento de caras de soportes aplomadas.

- Colocación de armaduras.

- Longitudes de espera. Correspondencia en situación para la continuidad.

- Solapado de barras de pilares de última planta con las barras en tracción de las vigas.

- Continuidad de cercos en soportes, en los nudos de la estructura.

- Cierres alternativos de los cercos y atado a la armadura longitudinal.

- Utilización de separadores de armaduras, al encofrado.

- Encofrado.

- Dimensiones de la sección encofrada.

- Correcto emplazamiento.

- Estanquidad de juntas de tableros, función de la consistencia del hormigón y forma de compactación. Limpieza del encofrado.

- Vertido y compactación del hormigón.

- Curado del hormigón.

- Desencofrado:

- Tiempos en función de la edad, resistencia y condiciones de curado.

- Orden para desencofrar.

- Comprobación final.

- Verificación del aplomado de soportes de la planta.

- Verificación del aplomado de soportes en la altura del edificio construida.

- Tolerancias.

- Se realizarán además las comprobaciones correspondientes del subcapítulo EEH-Hormigón armado.

- Normativa: ver Anexo de Normativa Técnica.

Conservación hasta la recepción de las obras

Se evitará la actuación de cualquier carga estática o dinámica que pueda provocar daños en los elementos ya hormigonados.

### 10.3 Medición y abono

- Metro lineal de soporte de hormigón armado.

Completamente terminado, de sección y altura especificadas, de hormigón de resistencia o dosificación especificados, de la cuantía del tipo acero especificada, incluyendo encofrado, elaboración, desencofrado y curado, según Instrucción EHE.

- Metro cúbico de hormigón armado para pilares.

Hormigón de resistencia o dosificación especificados, con una cuantía media del tipo de acero especificada, en soportes de sección y altura determinadas incluso recortes, separadores, alambre de atado, puesta en obra, vibrado y curado del hormigón según Instrucción EHE, incluyendo encofrado y desencofrado.

### 10.4 Mantenimiento.

#### Uso

La propiedad conservará en su poder la documentación técnica relativa a los soportes construidos, en la que figurarán las solicitudes para las que han sido previstos.

Cuando se prevea una modificación que pueda alterar las solicitudes previstas en los soportes, será necesario el dictamen de un técnico competente.

No se realizarán perforaciones ni cajeados en los soportes de hormigón armado.

#### Conservación

Cada 5 años se realizará una inspección, o antes si fuera apreciada alguna anomalía, observando si aparecen fisuras o cualquier otro tipo de lesión.

#### Reparación. Reposición

En el caso de ser observado alguno de los síntomas anteriores, será estudiado por técnico competente que dictaminará su importancia y peligrosidad y, en su caso, las reparaciones que deban realizarse.

### Artículo 11. Vigas de hormigón armado.

Elementos estructurales, planos o de canto, de directriz recta y sección rectangular que salvan una determinada luz, soportando cargas principales de flexión.

#### 11.1 De los componentes

Productos constituyentes

- Hormigón para armar (HA), de resistencia o dosificación especificados en proyecto.

- Barras corrugadas de acero, de características físicas y mecánicas indicadas en proyecto.

Control y aceptación

Según las indicaciones iniciales del pliego sobre el control y la aceptación de los componentes, el control que podrá llegar a realizarse sobre estos, se expone a continuación. Cuando proceda hacer ensayos para la recepción de los productos, según su utilización, estos podrán ser los que se indican, además de la comprobación de la documentación de suministro en todos los casos.

- El hormigón para armar y las barras corrugadas de acero deberán cumplir las condiciones indicadas en el subcapítulo EEH-Hormigón armado, para su aceptación.

- Otros componentes.

Deberán recibirse en obra conforme a la documentación del fabricante, normativa si la hubiere, especificaciones del proyecto y a las indicaciones de la dirección facultativa durante la ejecución de las obras.

El soporte

Se dispondrá de la información previa de las condiciones de apoyo de las vigas en los elementos estructurales que las sustentan.

Compatibilidad

Se tomarán las precauciones necesarias en ambientes agresivos, respecto a la durabilidad del hormigón y de las armaduras, de acuerdo con el artículo 37 de la Instrucción EHE, indicadas en el subcapítulo EEH-Hormigón armado.

Estas medidas incluyen la adecuada elección del tipo de cemento a emplear (según la Instrucción RC-97), de la dosificación y permeabilidad del hormigón, del espesor de recubrimiento de las armaduras, etc.

#### 11.2 De la ejecución

Preparación

- Replanteo.

Pasado de niveles a pilares sobre la planta y antes de encofrar, verificar la distancia vertical entre los trazos de nivel de dos plantas consecutivas, y entre los trazos de la misma planta.





- Condiciones de diseño.

La disposición de las armaduras, así como el anclaje y solapes de las armaduras, se ajustará a las prescripciones de la Instrucción EHE y de la norma NCSE-94, en caso de zona sísmica.

En zona sísmica, con aceleración sísmica de cálculo mayor o igual a 0,16g, siendo g la aceleración de la gravedad, no se podrán utilizar vigas planas, según artículo 4.4.2 de la norma NBE NCSE-94.

Fases de ejecución

La organización de los trabajos necesarios para la ejecución de las vigas es la misma para vigas planas y de canto: encofrado de la viga, armado y posterior hormigonado.

En el caso de vigas planas el hormigonado se realizará tras la colocación de las armaduras de negativos, siendo necesario el montaje del forjado.

En el caso de vigas de canto con forjados apoyados o empotrados, el hormigonado de la viga será anterior a la colocación del forjado, en el caso de forjados apoyados y tras la colocación del forjado, en el caso de forjados semiempotrados.

Además de las prescripciones del subcapítulo EEH-Hormigón armado, se seguirán las siguientes indicaciones particulares:

- Encofrado: según subcapítulo EEE-Encofrados.

Los fondos de las vigas quedarán horizontales y las caras laterales, verticales, formando ángulos rectos con aquellos.

- Colocación del armado.

Encofrada la viga, previo al hormigonado, se colocarán las armaduras longitudinales principales de tracción y compresión, y las transversales o cercos según la separación entre sí obtenida.

Se utilizarán calzos separadores y elementos de suspensión de las armaduras para obtener el recubrimiento adecuado y posición correcta de negativos en vigas.

Se colocarán separadores con distancias máximas de 100 cm. Se dispondrán, al menos, tres planos de separadores por vano, acoplados a los cercos o estribos.

- Hormigonado y curado.

Se seguirán las prescripciones del subcapítulo EEH-Hormigón armado.

El hormigón colocado no presentará disgregaciones o vacíos en la masa, su sección en cualquier punto no se quedará disminuida por la introducción de elementos del encofrado ni otros.

Se verterá y compactará el hormigón dentro del molde mediante entubado, tolvas, etc.

La compactación se realizará por vibrado. El vibrado se realizará de forma, que su efecto se extienda homogéneamente por toda la masa.

Se vibrará y curará sin que se produzcan movimientos de las armaduras.

- Desencofrado.

Según se haya previsto, cumpliendo las prescripciones de los subcapítulos EEH-Hormigón armado y EEE-Encofrados.

Control y aceptación

Unidad y frecuencia de inspección: 2 comprobaciones por cada 1000 m<sup>2</sup> de planta.

Controles durante la ejecución: puntos de observación.

- Niveles y replanteo.

- Pasados los niveles a pilares sobre la planta y antes de encofrar la siguiente verificar:

- Distancia vertical entre los trazos de nivel de dos plantas consecutivas.

- Diferencia entre trazos de nivel de la misma planta.

- Replanteo de ejes de vigas. Tolerancias entre ejes de viga real y de replanteo, según proyecto.

- Encofrado.

- Número y posición de puntales, adecuado.

- Superficie de apoyo de puntales y otros elementos, suficientes para repartir cargas.

- Fijación de bases y capiteles de puntales. Estado de piezas y uniones.

- Correcta colocación de codales y tirantes.

- Correcta disposición y conexión de piezas a cortaviento.

- Espesor de cofres, sopandas y tableros, adecuado en función del apuntalamiento.

- Dimensiones y emplazamiento correcto del encofrado de vigas y forjados.

- Estanquidad de juntas de tableros, función de la consistencia del hormigón y forma de compactación.

- Unión del encofrado al apuntalamiento, impidiendo todo movimiento lateral o incluso hacia arriba (levantamiento), durante el hormigonado.

- Fijación y templado de cuñas. Tensado de tirantes en su caso.

- Correcta situación de juntas estructurales, según proyecto.

- Colocación de piezas de forjado.

- Verificación de la adecuada colocación de las viguetas y tipo según la luz de forjado.

- Separación entre viguetas.

- Empotramiento de las viguetas en viga, antes de hormigonar. Longitud.

- Replanteo de pasatubos y huecos para instalaciones.

- Verificación de la adecuada colocación de cada tipo de bovedilla. Apoyos.

- No invasión de zonas de macizado o del cuerpo de vigas o de soportes con bovedillas.

- Colocación de armaduras.

- Longitudes de espera y solapo. Cortes de armadura. Correspondencia en situación para la continuidad.

- Colocación de armaduras de negativos en vigas. Longitudes respecto al eje del soporte.

- Separación de barras. Agrupación de barras en paquetes o capas evitando el tamizado del hormigón.

- Anclaje de barras en vigas extremo de pórtico o brochales.

- Colocación de las armaduras de negativos de forjados. Longitudes respecto al eje de viga.

- Colocación de la armadura de reparto en la losa superior de forjado. Distancia entre barras.

- Vertido y compactación del hormigón.

- Espesor de la losa superior de forjados.

- Juntas.

- Correcta situación de juntas en vigas.

- Distancia máxima de juntas de retracción en hormigonado continuo tanto en largo como en ancho, 16 m.

- Curado del hormigón: según especificaciones del subcapítulo EEH-Hormigón Armado.

- Desencofrado:

- Tiempos en función de la edad, resistencia y condiciones de curado.

- Orden de desapuntalamiento.

- Comprobación final.

- Flechas y contraflechas excesivas, o combas laterales: investigación.

- Tolerancias.

- Se realizarán además las comprobaciones correspondientes del subcapítulo EEH-Hormigón armado.

- Normativa: ver Anexo de Normativa Técnica.

Conservación hasta la recepción de las obras

Se evitará la actuación de cualquier carga estática o dinámica que pueda provocar daños en los elementos ya hormigonados.

### 11.3 Medición y abono

- Metro cúbico de hormigón armado para vigas y zunchos.

Hormigón de resistencia o dosificación especificados, con una cuantía media del tipo de acero especificada, en vigas o zunchos de la sección determinada, incluso recortes, encofrado, vibrado, curado y desencofrado, según Instrucción EHE.

### 11.4 Mantenimiento.

#### Uso

La propiedad conservará en su poder la documentación técnica relativa a las vigas construidas, en la que figurarán las sobrecargas para las que han sido previstas.

No se realizarán perforaciones ni quedades en las vigas de hormigón armado.

#### Conservación

Las vigas, salvo haberlo previsto con anterioridad, no estarán expuestas a humedad habitual y se denunciará



cualquier fuga observada en las canalizaciones de suministro o evacuación.

Cada 5 años se realizará una inspección, o antes si fuera apreciada alguna anomalía, observando si aparecen fisuras, flechas excesivas o cualquier otro tipo de lesión.

#### Reparación. Reposición

En el caso de ser observado alguno de los síntomas anteriores, será estudiado por técnico competente que dictaminará su importancia y peligrosidad y, en su caso, las reparaciones que deban realizarse.

### Artículo 12. Albañilería.

#### 12.1 Fábrica de ladrillo.

Cerramiento de ladrillo cerámico tomado con mortero compuesto por cemento y/o cal, arena, agua y a veces aditivos, que constituye fachadas compuestas por varias hojas, con / sin cámara de aire, pudiendo ser sin revestir (ladrillo caravista), o con revestimiento, de tipo continuo o aplacado.

##### 12.1.1 De los componentes

Productos constituyentes

- Cerramiento sin cámara de aire: estará formado por las siguientes hojas:

- Con / sin revestimiento exterior: si el aislante se coloca en la parte exterior de la hoja principal de ladrillo, podrá ser de mortero cola armado con malla de fibra de vidrio de espesor mínimo acabado con revestimiento plástico delgado, etc. Si el aislante se coloca en la parte interior, podrá ser de mortero bastardo (Cemento:cal:arena), etc.

- Hoja principal de ladrillo, formada por :

- Ladrillos: cumplirán las siguientes condiciones que se especifican en el Pliego general de condiciones para la recepción de los ladrillos cerámicos en las obras de construcción, RL-88. Los ladrillos presentarán regularidad de dimensiones y forma que permitan la obtención de tendeles de espesor uniforme, igualdad de hiladas, paramentos regulares y asiento uniforme de las fábricas, satisfaciendo para ello las características dimensionales y de forma. Para asegurar la resistencia mecánica, durabilidad y aspecto de las fábricas, los ladrillos satisfarán las condiciones relativas a masa, resistencia a compresión, heladicidad, eflorescencias, succión y coloración especificadas. Los ladrillos no presentarán defectos que deterioren el aspecto de las fábricas y de modo que se asegure su durabilidad; para ello, cumplirán las limitaciones referentes a fisuras, exfoliaciones y desconchados por caliche.

- Mortero: en la confección de morteros, se utilizarán las cales aéreas y orgánicas clasificadas en la Instrucción para la Recepción de Cales RCA-92. Las arenas empleadas cumplirán las limitaciones relativas a tamaño máximo de granos, contenido de finos, granulometría y contenido de materia orgánica establecidas en la Norma NBE FL-90. Asimismo se admitirán todas las aguas potables y las tradicionalmente empleadas. En caso de duda, el agua deberá cumplir las condiciones de acidez, contenido en sustancias disueltas, sulfatos, cloruros, especificadas en las normas UNE. Por otro lado, el cemento utilizado cumplirá las exigencias en cuanto a composición, características mecánicas, físicas y químicas que establece la Instrucción para la recepción de cementos RC-97.

Los posibles aditivos incorporados al mortero antes de o durante el amasado, llegarán a obra con la designación correspondiente según normas UNE, así como la garantía del fabricante de que el aditivo, agregado en las proporciones y condiciones previstas, produce la función principal deseada. Las mezclas preparadas, (envasadas o a granel) en seco para morteros llevarán el nombre del fabricante y la dosificación según la Norma NBE-FL-90, así como la cantidad de agua a añadir para obtener las resistencias de los morteros tipo.

La resistencia a compresión del mortero estará dentro de los mínimos establecidos en la Norma NBE FL-90; su consistencia, midiendo el asentamiento en cono de Abrams, será de 17+ -2 cm. Asimismo, la dosificación seguirá lo establecido en la Norma NBE FL-90 (Tabla 3.5), en cuanto a partes en volumen de sus componentes.

En caso de fábrica de ladrillo caravista, será adecuado un mortero algo menos resistente que el ladrillo: un M-8 para un ladrillo R-10, o un M-16 para un ladrillo R-20.

- Revestimiento intermedio: se colocará sólo en caso de que la hoja exterior sea de ladrillo caravista. Será de enfoscado de mortero bastardo (Cemento:cal:arena), mortero de cemento hidrófugo, etc.

- Aislamiento térmico: podrá ser de lana mineral, paneles de poliuretano, de poliestireno expandido, de poliestireno extrusionado, etc., según las especificaciones recogidas en el subcapítulo ENT Termoacústicos del presente Pliego de Condiciones.

- Hoja interior: (sólo en caso de que el aislamiento vaya colocado en el interior): podrá ser de hoja de ladrillo cerámico, panel de cartón-yeso sobre estructura portante de perfiles de acero galvanizado, panel de cartón-yeso con aislamiento térmico incluido, fijado con mortero, etc.

- Revestimiento interior: será de guarnecido y enlucido de yeso y cumplirá lo especificado en el pliego del apartado ERPG Guarnecidos y enlucidos.

- Cerramiento con cámara de aire ventilada: estará formado por las siguientes hojas:

- Con / sin revestimiento exterior: podrá ser mediante revestimiento continuo o bien mediante aplacado pétreo, fibrocemento, cerámico, compuesto, etc.

- Hoja principal de ladrillo.

- Cámara de aire: podrá ser ventilada o semiventilada. En cualquier caso tendrá un espesor mínimo de 4 cm y contará con separadores de acero galvanizado con goterón. En caso de revestimiento con aplacado, la ventilación se producirá a través de los elementos del mismo.

- Aislamiento térmico.

- Hoja interior.

- Revestimiento interior.

Control y aceptación

- Ladrillos:

Cuando los ladrillos suministrados estén amparados por el sello INCE, la dirección de obra podrá simplificar la recepción, comprobando únicamente el fabricante, tipo y clase de ladrillo, resistencia a compresión en kp/cm<sup>2</sup>, dimensiones nominales y sello INCE, datos que deberán figurar en el albarán y, en su caso, en el empaquetado. Lo mismo se comprobará cuando los ladrillos suministrados procedan de Estados miembros de la Unión Europea, con especificaciones técnicas específicas, que garanticen objetivos de seguridad equivalentes a los proporcionados por el sello INCE.

- Identificación, clase y tipo. Resistencia (según RL-88). Dimensiones nominales.

- Distintivos: Sello INCE-AENOR para ladrillos caravista.

- Ensayos: con carácter general se realizarán ensayos, conforme lo especificado en el Pliego General de Condiciones para la Recepción de los Ladrillos

Cerámicos en las Obras de Construcción, RL-88 de características dimensionales y defectos, nódulos de cal viva, succión de agua y masa. En fábricas caravista, los ensayos a realizar, conforme lo especificado en las normas UNE, serán absorción de agua, eflorescencias y heladicidad. En fábricas exteriores en zonas climáticas X e Y se realizarán ensayos de heladicidad.

- Morteros:

- Identificación:

- Mortero: tipo. Dosificación.

- Cemento: tipo, clase y categoría.

- Agua: fuente de suministro.

- Cales: tipo. Clase.

- Arenas (áridos): tipo. Tamaño máximo.

- Distintivos:

- Mortero: Documento de Idoneidad Técnica o bien otros sistemas de certificación de la calidad del fabricante.

- Cemento: Marca AENOR u Homologación del Ministerio de Fomento.

- Arenas: Marca AENOR u Homologación por el Ministerio de Fomento.

- Ensayos:

- Mortero: resistencia a compresión y consistencia con Cono de Abrams.

- Cemento: resistencia a compresión. Tiempos de fraguado. Expansión por agujas de Le Chatelier. Pérdida al fuego. Residuo insoluble. Trióxido de azufre.

Cloruros Cl. Sulfuros. Oxido de aluminio. Puzolanidad.

- Agua: exponente de hidrógeno pH, sustancias disueltas, sulfatos SO<sub>3</sub>, ión Cloro Cl<sup>-</sup>, hidratos de carbono, sustancias orgánicas solubles en éter.

- Cales: análisis químico de cales en general según RCA-92, finura de molido de cales aéreas y finura de molido, fraguado y estabilidad de volumen de cales hidráulicas.

- Arenas: materia orgánica, granulometría y finos que pasan por el tamiz 0,08.

- Aislamiento térmico:

Cumplirá todo lo referente a control y aceptación especificado en el subcapítulo ENT Termoacústicos, del presente Pliego de Condiciones.

- Panel de cartón-yeso:

Cumplirá todo lo referente a control y aceptación especificado en el subcapítulo EFT Tabiques y tableros, del presente Pliego de Condiciones.

- Revestimiento interior y exterior:



Cumplirá todo lo referente a control y aceptación especificado en el subcapítulo ERP Paramentos, del presente Pliego de Condiciones.

Los materiales y equipos de origen industrial, deberán cumplir las condiciones funcionales y de calidad que se fijan en las correspondientes normas y disposiciones vigentes relativas a fabricación y control industrial. Cuando el material o equipo llegue a obra con certificado de origen industrial que acredite el cumplimiento de dichas condiciones, normas o disposiciones, su recepción se realizará comprobando, únicamente, sus características aparentes.

**El soporte**  
Se exigirá la condición de limitación de flecha a los elementos estructurales flectados: vigas de borde o remates de forjado.  
Se comprobará el nivel del forjado terminado y si hay alguna irregularidad se rellenará con una torta de mortero  
Los perfiles metálicos de los dinteles que conforman los huecos se protegerán con pintura antioxidante, antes de su colocación.

**Compatibilidad**  
Se seguirán las recomendaciones para la utilización de cemento en morteros para muros de fábrica de ladrillo dadas en la Norma NBE FL-90 (Tabla B.1): 240346  
En caso de fachada, la hoja interior del cerramiento podrá ser de paneles de cartón-yeso cuando no lleve instalaciones empotradas o éstas sean pequeñas.  
Cuando el aislante empleado se vea afectado por el contacto con agua se emplearán separadores para dejar al menos 1 cm entre el aislante y la cara interna de la hoja exterior.  
El empleo de lana de roca o fibra de vidrio hidrofugados en la cámara del aplacado, será sopesado por el riesgo de humedades y de condensación intersticial en climas fríos que requerirían el empleo de barreras de vapor.  
En caso de cerramiento de fachada revestido con aplacado, se valorará la repercusión del material de sellado de las juntas en la mecánica del sistema, y la generación de manchas en el aplacado.  
En caso de fábricas de ladrillos silicocalcareos se utilizarán morteros de cal o bastardos.



## 12.1.2 De la ejecución.

### Preparación

Estará terminada la estructura, se dispondrá de los precercos en obra y se marcarán niveles en planta.

En cerramientos exteriores, se sacarán planos y de ser necesario se recortarán voladizos.

Antes del inicio de las fábricas cerámicas, se replantearán; realizado el replanteo, se colocarán miras escantilladas a distancias no mayores que 4 m, con marcas a la altura de cada hilada.

Los ladrillos se humedecerán en el momento de su colocación, para que no absorban el agua del mortero, regándose los ladrillos, abundantemente, por aspersion o por inmersión, apilándolos para que al usarlos no goteen.

### Fases de ejecución

#### - En general:

Las fábricas cerámicas se levantarán por hiladas horizontales enteras, salvo cuando 2 partes tengan que levantarse en distintas épocas, en cuyo caso la primera se dejará escalonada.

Las llagas y tendeles tendrán en todo el grueso y altura de la fabrica el espesor especificado. El espacio entre la última hilada y el elemento superior, se rellenará con mortero cuando hayan transcurrido un mínimo de 24 horas.

Los encuentros de esquinas o con otras fábricas, se harán mediante enjarjes en todo su espesor y en todas las hiladas.

Los dinteles de los huecos se realizará mediante viguetas pretensadas, perfiles metálicos, ladrillo a sardinel, etc.

Las fábricas de ladrillo se trabajarán siempre a una temperatura ambiente que oscile entre 5 y 40 °C. Si se sobrepasan estos límites, 48 horas después, se revisará la obra ejecutada.

Durante la ejecución de las fábricas cerámicas, se adoptarán las siguientes protecciones:

- Contra la lluvia: las partes recientemente ejecutadas se protegerán con láminas de material plástico o similar, para evitar la erosión de las juntas de mortero.

- Contra el calor: en tiempo seco y caluroso, se mantendrá húmeda la fábrica recientemente ejecutada, para evitar el riesgo de una rápida evaporación del agua del mortero.

- Contra heladas: si ha helado antes de iniciar el trabajo, se revisará escrupulosamente lo ejecutado en las 48 horas anteriores, demoliéndose las zonas dañadas. Si la helada se produce una vez iniciado el trabajo, se suspenderá protegiendo lo recientemente construido.

- Contra derribos: hasta que las fábricas no estén estabilizadas, se arriostarán y apuntalarán.

- Cuando el viento sea superior a 50 km/h, se suspenderán los trabajos y se asegurarán las fábricas de ladrillo realizadas.

La terminación de los antepechos y del peto de las azoteas se podrá realizar con el propio ladrillo mediante un remate a sardinel, o con otros materiales, aunque siempre con pendiente suficiente para evacuar el agua, y disponiendo siempre un cartón asfáltico, e irán provistas de un goterón.

En cualquier caso, la hoja exterior de ladrillo apoyará 2/3 de su profundidad en el forjado.

Se dejarán juntas de dilatación cada 20 m.

En caso de que el cerramiento de ladrillo constituya una medianera, irá anclado en sus 4 lados a elementos estructurales verticales y horizontales, de manera que quede asegurada su estabilidad, cuidando que los posibles desplomes no invadan una de las propiedades.

El paño de cerramiento dispondrá al menos de 60 mm de apoyo.

- En caso de cerramiento de fachada compuesto de varias hojas y cámara de aire:

Se levantará primero el cerramiento exterior y se preverá la eliminación del agua que pueda acumularse en la cámara de aire. Asimismo se eliminarán los contactos entre las dos hojas del cerramiento, que pueden producir humedades en la hoja interior.

La cámara se ventilará disponiendo orificios en las hojas de fábrica de ladrillo caravista o bien mediante llagas abiertas en la hilada inferior.

Se dejarán sin colocar uno de cada 4 ladrillos de la primera hilada para poder comprobar la limpieza del fondo de la cámara tras la construcción del paño completo.

En caso de ladrillo caravista con juntas verticales a tope, se trasdosará la cara interior con mortero hidrófugo.

En caso de recurrir a angulares para resolver las desigualdades del frente de los forjados y dar continuidad a la hoja exterior del cerramiento por delante de los soportes, dichos angulares estarán galvanizados y no se harán soldaduras en obra.

- En caso de cerramiento de fachada aplacado con cámara de aire:

Los orificios que deben practicarse en el aislamiento para el montaje de los anclajes puntuales deberán ser rellenados posteriormente con proyectores portátiles del mismo aislamiento o recortes del mismo adheridos con colas compatibles. En aplacados ventilados fijados mecánicamente y fuertemente expuestos a la acción del agua de lluvia, deberán sellarse las juntas.

- En caso de cerramiento de fachada con aplacado tomado con mortero, sin cámara de aire:

Se rellenarán las juntas horizontales con mortero de cemento compacto en todo su espesor; el aplacado se realizará después de que el muro de fábrica haya tenido su retracción más importante (45 días después de su terminación).

### Acabados

Las fábricas cerámicas quedarán planas y aplomadas, y tendrán una composición uniforme en toda su altura.

### Control y aceptación

Controles durante la ejecución: puntos de observación.

Unidad y frecuencia de inspección: 2 cada 400 m<sup>2</sup> en fábrica caravista y cada 600 m<sup>2</sup> en fábrica para revestir.

#### - Replanteo:

- Se comprobará si existen desviaciones respecto a proyecto en cuanto a replanteo y espesores de las hojas.

- En caso de cerramientos exteriores, las juntas de dilatación, estarán limpias y aplomadas. Se respetarán las estructurales siempre.

#### - Ejecución:

- Barrera antihumedad en arranque de cimentación.

- Enjarjes en los encuentros y esquinas de muros.

- Colocación de piezas: existencia de miras aplomadas, limpieza de ejecución, traba.

- Aparejo y espesor de juntas en fábrica de ladrillo caravista.

- Dinteles: dimensión y entrega.

- Arriostamiento durante la construcción.

- Revoco de la cara interior de la hoja exterior del cerramiento en fábrica caravista.

- Holgura del cerramiento en el encuentro con el forjado superior ( de 2 cm y relleno a las 24 horas).

#### - Aislamiento térmico:

- Espesor y tipo.

- Correcta colocación. Continuidad.

- Puentes térmicos (capialzados, frentes de forjados soportes).

- Comprobación final:
- Planeidad. Medida con regla de 2 m.
- Desplome. No mayor de 10 mm por planta, ni mayor de 30 mm en todo el edificio.
- En general, toda fábrica de ladrillo hueco deberá ir protegida por el exterior (enfoscado, aplacado, etc.)
- Prueba de servicio:
- Estanquidad de paños de fachada al agua de escorrentía.

### 12.1.3 Medición y abono

Metro cuadrado de cerramiento de ladrillo cerámico tomado con mortero de cemento y o cal, de una o varias hojas, con o sin cámara de aire, con o sin enfoscado de la cara interior de la hoja exterior con mortero de cemento, incluyendo o no aislamiento térmico, con o sin revestimiento interior y exterior, con o sin trasdoblado interior, aparejada, incluso replanteo, nivelación y aplomado, parte proporcional de enjarjes, mermas y roturas, humedecido de los ladrillos y limpieza, incluso ejecución de encuentros y elementos especiales, medida deduciendo huecos superiores a 1 m<sup>2</sup>.

### 12.1.4 Mantenimiento.

#### Uso

No se permitirán sobrecargas de uso superiores a las previstas, ni alteraciones en la forma de trabajo de los elementos estructurales o en las condiciones de arriostamiento.

Sin la autorización del técnico competente no se abrirán huecos en muros resistentes o de arriostamiento, ni se permitirá la ejecución de rozas de profundidad mayor a 1/6 del espesor del muro, ni se realizará ninguna alteración en la fachada.

#### Conservación

Cuando se precise la limpieza de la fábrica de ladrillo con cara vista, se lavará con cepillo y agua, o una solución de ácido acético.

#### Reparación. Reposición

En general, cada 10 años, o antes si fuera apreciada alguna anomalía se realizará una inspección, observando si aparecen en alguna zona fisuras de retracción, o debidas a asentamientos o a otras causas. Cualquier alteración apreciable debida a desplomes, fisuras o envejecimiento indebido, deberá ser analizada por técnico competente que dictaminará su importancia y peligrosidad, y en su caso las reparaciones que deban realizarse.

## 12.2 Tabiques cerámicos.

Tabique de ladrillo cerámico tomado con mortero de cemento y/o cal o yeso, que constituye particiones interiores.

### 12.2.1 De los componentes

Productos constituyentes

- Ladrillos:

Los ladrillos utilizados cumplirán las siguientes condiciones que se especifican en el Pliego general de condiciones para la recepción de los ladrillos cerámicos en las obras de construcción, RL-88:

Los ladrillos presentarán regularidad de dimensiones y forma que permitan la obtención de tendeles de espesor uniforme, igualdad de hiladas, paramentos regulares y asiento uniforme de las fábricas, satisfaciendo para ello las características dimensionales y de forma. Para asegurar la resistencia mecánica, durabilidad y aspecto de las fábricas, los ladrillos satisfarán las condiciones relativas a masa, resistencia a compresión, heladicidad, eflorescencias, succión y coloración especificadas.

Los ladrillos no presentarán defectos que deterioren el aspecto de las fábricas y de modo que se asegure su durabilidad; para ello, cumplirán las limitaciones referentes a fisuras, exfoliaciones y desconchados por caliche.

- Mortero:

En la confección de morteros, se utilizarán las cales aéreas y orgánicas clasificadas en la Instrucción para la Recepción de Cales RCA-92. Las arenas empleadas cumplirán las limitaciones relativas a tamaño máximo de granos, contenido de finos, granulometría y contenido de materia orgánica establecidas en la Norma NBE FL-90. Asimismo se admitirán todas las aguas potables y las tradicionalmente empleadas. En caso de duda, el agua deberá cumplir las condiciones de acidez, contenido en sustancias disueltas, sulfatos, cloruros., especificadas en las normas UNE. Por otro lado, el cemento utilizado cumplirá las exigencias en cuanto a composición, características mecánicas, físicas y químicas que establece la Instrucción para la recepción de cementos RC-97.

Los posibles aditivos incorporados al mortero antes de o durante el amasado, llegarán a obra con la designación correspondiente según normas UNE, así como la garantía del fabricante de que el aditivo, agregado en las proporciones y condiciones previstas, produce la función deseada.

Las mezclas preparadas, (envasadas o a granel) en seco para morteros llevarán el nombre del fabricante y la dosificación según la Norma NBE-FL-90, así como la cantidad de agua a añadir para obtener las resistencias de los morteros tipo.

La resistencia a compresión del mortero estará dentro de los mínimos establecidos en la Norma NBE FL-90; su consistencia, midiendo el asentamiento en cono de Abrams, será de 17 + - 2 cm. Asimismo, la dosificación seguirá lo establecido en la Norma NBE FL-90 (Tabla 3.5), en cuanto a partes en volumen de sus componentes.

- Revestimiento interior:

Será de guarnecido y enlucido de yeso, etc. Cumplirá las especificaciones recogidas en el subcapítulo ERP Paramentos del presente Pliego de Condiciones.

Control y aceptación

- Ladrillos:

Cuando los ladrillos suministrados estén amparados por el sello INCE, la dirección de obra podrá simplificar la recepción, comprobando únicamente el fabricante, tipo y clase de ladrillo, resistencia a compresión en kp/cm<sup>2</sup>, dimensiones nominales y sello INCE, datos que deberán figurar en el albarán y, en su caso, en el empaquetado. Lo mismo se comprobará cuando los ladrillos suministrados procedan de Estados miembros de la Unión Europea, con especificaciones técnicas específicas, que garanticen objetivos de seguridad equivalentes a los proporcionados por el sello INCE.

- Identificación, clase y tipo. Resistencia (según RL-88). Dimensiones nominales.

- Distintivos: Sello INCE-AENOR para ladrillos caravista.

- Con carácter general se realizarán ensayos, conforme lo especificado en el Pliego General de Condiciones para la Recepción de los Ladrillos Cerámicos en las Obras de Construcción, RL-88 de características dimensionales y defectos, nódulos de cal viva, succión de agua y masa. En fábricas caravista, los ensayos a realizar, conforme lo especificado en las normas UNE, serán absorción de agua, eflorescencias y heladicidad. En fábricas exteriores en zonas climáticas X e Y se realizarán ensayos de heladicidad.

- Morteros:

- Identificación:

- Mortero: tipo. Dosificación.

- Cemento: tipo, clase y categoría.

- Agua: fuente de suministro.

- Cales: tipo. Clase.

- Arenas (áridos): tipo. Tamaño máximo.

- Distintivos:

- Mortero: Documento de Idoneidad Técnica o bien otros sistemas de certificación de la calidad del fabricante.

- Cemento: Marca AENOR u Homologación del Ministerio de Fomento.

- Arenas: Marca AENOR u Homologación por el Ministerio de Fomento.

- Ensayos:

- Mortero: resistencia a compresión y consistencia con Cono de Abrams.

- Cemento: resistencia a compresión. Tiempos de fraguado. Expansión por agujas de Le Chatelier. Pérdida al fuego. Residuo insoluble. Trióxido de azufre. Cloruros Cl. Sulfuros. Óxido de aluminio. Puzolanidad.

- Agua: exponente de hidrógeno pH, sustancias disueltas, sulfatos SO<sub>3</sub>, ión Cloro Cl<sup>-</sup>, hidratos de carbono, sustancias orgánicas solubles en éter.



- Cales: análisis químico de cales en general según RCA-92, finura de molido de cales aéreas y finura de molido, fraguado y estabilidad de volumen de cales hidráulicas.
- Arenas: materia orgánica, granulometría y finos que pasan por el tamiz 0,08.

Los materiales y equipos de origen industrial, deberán cumplir las condiciones funcionales y de calidad que se fijan en las correspondientes normas y disposiciones vigentes relativas a fabricación y control industrial. Cuando el material o equipo llegue a obra con certificado de origen industrial que acredite el cumplimiento de dichas condiciones, normas o disposiciones, su recepción se realizará comprobando, únicamente, sus características aparentes.

El soporte

Se exigirá la condición de limitación de flecha a los elementos estructurales flectados: vigas de borde o remates de forjado.

Se comprobará el nivel del forjado terminado y si hay alguna irregularidad se rellenará con una torta de mortero

Compatibilidad

Se seguirán las recomendaciones para la utilización de cemento en morteros para muros de fábrica de ladrillo dadas en la Norma NBE FL-90 (Tabla 3.1).

### 12.2.2 De la ejecución

Preparación

Estará terminada la estructura, se dispondrá de los precercos en obra y se marcarán niveles en planta.

Antes del inicio de las fábricas cerámicas, se replantearán; realizado el replanteo, se colocarán miras escantilladas a distancias no mayores que cuatro m, con marcas a la altura de cada hilada.

Los ladrillos se humedecerán en el momento de su colocación, para que no absorban el agua del mortero, regándose los ladrillos, abundantemente, por aspersión o por inmersión, apilándolos para que al usarlos no goteen.

Fases de ejecución

Las fábricas cerámicas se levantarán por hiladas horizontales enteras, salvo cuando dos partes tengan que levantarse en distintas épocas, en cuyo caso la primera se dejará escalonada.

Los encuentros de esquinas o con otras fábricas, se harán mediante enjarjes en todo su espesor y en todas las hiladas.

Entre la hilada superior del tabique y el forjado o elemento horizontal de arriostramiento, se dejará una holgura de 2 cm que se rellenará transcurridas un mínimo de 24 horas con pasta de yeso o con mortero de cemento.

El encuentro entre tabiques con elementos estructurales, se hará de forma que no sean solidarios.

Las rozas tendrán una profundidad no mayor que 4 cm. Sobre ladrillo macizo y de un canuto sobre ladrillo hueco. El ancho no será superior a dos veces su profundidad. Se ejecutarán preferentemente a máquina una vez guarnecido el tabique.

Los dinteles de huecos superiores a 100 cm, se realizarán por medio de arcos de descarga o elementos resistentes.

Las fábricas de ladrillo se trabajarán siempre a una temperatura ambiente que oscile entre cinco y cuarenta grados centígrados (5 a 40 °C). Si se sobrepasan estos límites, 48 horas después, se revisará la obra ejecutada.

Cuando el viento sea superior a 50 km/h, se suspenderán los trabajos y se asegurarán las fábricas de ladrillo realizadas.

Durante la ejecución de las fábricas cerámicas, se adoptarán las siguientes protecciones:

- Contra la lluvia: las partes recientemente ejecutadas se protegerán con láminas de material plástico o similar, para evitar la erosión de las juntas de mortero.
- Contra el calor: en tiempo seco y caluroso, se mantendrá húmeda la fábrica recientemente ejecutada, para evitar el riesgo de una rápida evaporación del agua del mortero.
- Contra heladas: si ha helado antes de iniciar el trabajo, se revisará escrupulosamente lo ejecutado en las 48 horas anteriores, demoliéndose las zonas dañadas. Si la helada se produce una vez iniciado el trabajo, se suspenderá protegiendo lo recientemente construido.
- Contra derribos: hasta que las fábricas no estén estabilizadas, se arriostrarán y apuntalarán.

Acabados

Las fábricas cerámicas quedarán planas y aplomadas, y tendrán una composición uniforme en toda su altura.

Control y aceptación

Controles durante la ejecución: puntos de observación.

Unidad y frecuencia de inspección: 2 cada planta.

· Replanteo:

- Adecuación a proyecto.

- Comprobación de espesores (tabiques con conducciones de diámetro  $> \phi = 2$  cm serán de hueco doble).

- Comprobación de huecos de paso, y de desplomes y escuadría del cerco o premarco.

· Ejecución del tabique:

- Unión a otros tabiques.

- Encuentro no solidario con los elementos estructurales verticales.

- Holgura de 2 cm en el encuentro con el forjado superior rellenada a las 24 horas con pasta de yeso.

· Comprobación final:

- Planeidad medida con regla de 2 m.

- Desplome inferior a 1 cm en 3 m de altura.

- Fijación al tabique del cerco o premarco (huecos de paso, descuadros y alabeos).

- Rozas distanciadas al menos 15 cm de cercos rellenadas a las 24 horas con pasta de yeso.

### 12.2.3 Medición y abono.

Metro cuadrado de fábrica de ladrillo cerámico tomado con mortero de cemento y/o cal o yeso, aparejada, incluso replanteo, nivelación y aplomado, parte proporcional de enjarjes, mermas y roturas, humedecido de los ladrillos y limpieza, ejecución de encuentros y elementos especiales, medida deduciendo huecos superiores a 1 m<sup>2</sup>.

### 12.2.4 Mantenimiento.

**Uso**

No se colgarán elementos ni se producirán empujes que puedan dañar la tabiquería. Los daños producidos por escapes de agua o condensaciones se repararán inmediatamente.

**Conservación**

Cuando se precise la limpieza de la fábrica de ladrillo con cara vista, se lavará con cepillo y agua, o una solución de ácido acético.

**Reparación. Reposición**

En caso de particiones interiores, cada 10 años en locales habitados, cada año en locales inhabitados, o antes si fuera apreciada alguna anomalía, se realizará una revisión de la tabiquería, inspeccionando la posible aparición de fisuras, desplomes o cualquier otro tipo de lesión.

En caso de ser observado alguno de estos síntomas, será estudiado por técnico competente, que dictaminará su importancia y, en su caso, las reparaciones que deban efectuarse.

## 12.3 Guarnecido y enlucido de yeso.

Revestimiento continuo de paramentos interiores, maestreados o no, de yeso, pudiendo ser monocapa, con una terminación final similar al enlucido o bicapa, con un guarnecido de 1 a 2 cm de espesor realizado con pasta de yeso grueso (YG) y una capa de acabado o enlucido de menos de 2 mm de espesor realizado con yeso fino (YF); ambos tipos podrán aplicarse manualmente o mediante proyectado.

### 12.3.1 De los componentes

Productos constituyentes

· Yeso grueso (YG): se utilizará en la ejecución de guarnecidos y se ajustará a las especificaciones relativas a su composición química, finura de molido, resistencia mecánica a flexotracción y trabajabilidad recogidas en el Pliego general de condiciones para la recepción de yesos y escayolas RY-85.

· Yeso fino (YF): se utilizará en la ejecución de enlucidos y se ajustará a las especificaciones relativas a su composición química, finura de molido, resistencia mecánica a flexotracción y trabajabilidad recogidas en el Pliego general de condiciones para la recepción de yesos y escayolas RY-85.

· Aditivos: plastificantes, retardadores del fraguado, etc.

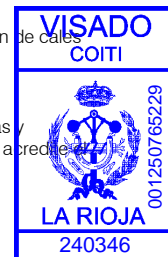



- Agua.
- Guardavivos: podrá ser de chapa de acero galvanizada, etc.
- Control y aceptación
- Yeso:
  - Identificación de yesos y correspondencia conforme a proyecto.
  - Distintivos: Sello INCE / Marca AENOR u Homologación del Ministerio de Fomento.
  - Ensayos: identificación, tipo, muestreo, agua combinada, índice de pureza, contenido en  $SO_4Ca + 1/2H_2O$ , determinación del PH, finura de molido, resistencia a la flexotracción y trabajabilidad detallados en el Pliego general de condiciones para la recepción de yesos y escayolas RY-85.
- Agua:
  - Fuente de suministro.
  - Ensayos: exponente de hidrógeno pH, sustancias disueltas, sulfatos  $SO_3$ , ión Cloro  $Cl^-$ , hidratos de carbono, sustancias orgánicas solubles en éter.
  - Lotes: según EHE suministro de aguas no potables sin experiencias previas.

Los materiales y equipos de origen industrial, deberán cumplir las condiciones funcionales y de calidad que se fijan en las correspondientes normas y disposiciones vigentes relativas a fabricación y control industrial. Cuando el material o equipo llegue a obra con certificado de origen industrial que acredite el cumplimiento de dichas condiciones, normas o disposiciones, su recepción se realizará comprobando, únicamente, sus características aparentes.

#### El soporte

La superficie a revestir con el guarnecido estará limpia y humedecida.

El guarnecido sobre el que se aplique el enlucido deberá estar fraguado y tener consistencia suficiente para no desprenderse al aplicar éste. La superficie del guarnecido deberá estar, además, rayada y limpia.

#### Compatibilidad

No se revestirán con yeso las paredes y techos de locales en los que esté prevista una humedad relativa habitual superior al 70%, ni en aquellos locales que frecuentemente hayan de ser salpicados por agua, como consecuencia de la actividad desarrollada.

No se revestirán directamente con yeso las superficies metálicas, sin previamente revestirlas con una superficie cerámica. Tampoco las superficies de hormigón realizadas con encofrado metálico si previamente no se han dejado rugosas mediante rayado o salpicado con mortero.

#### 12.3.2 De la ejecución.

##### Preparación

En las aristas verticales de esquina se colocarán guardavivos, aplomándolos y punteándolo con pasta de yeso su parte perforada. Una vez colocado se realizará una maestra a cada uno de sus lados.

En caso de guarnecido maestreado, se ejecutarán maestras de yeso en bandas de al menos 12 mm de espesor, en rincones, esquinas y guarniciones de huecos de paredes, en todo el perímetro del techo y en un mismo paño cada 3 m como mínimo.

Previamente al revestido, se habrán recibido los cercos de puertas y ventanas y repasado la pared, tapando los desperfectos que pudiera haber; asimismo se habrán recibido los ganchos y repasado el techo.

Los muros exteriores deberán estar terminados, incluso el revestimiento exterior si lo lleva, así como la cubierta del edificio o tener al menos tres forjados sobre la plante en que se va a realizar el guarnecido.

Antes de iniciar los trabajos se limpiará y humedecerá la superficie que se va a revestir.

##### Fases de ejecución

No se realizará el guarnecido cuando la temperatura ambiente sea inferior a 5 °C

La pasta de yeso se utilizará inmediatamente después de su amasado, sin adición posterior de agua.

Se aplicará la pasta entre maestras, apretándola contra la superficie, hasta enrasar con ellas. El espesor del guarnecido será de 12 mm y se cortará en las juntas estructurales del edificio.

Se evitarán los golpes y vibraciones que puedan afectar a la pasta durante su fraguado.

Cuando el espesor del guarnecido deba ser superior a 15 mm, deberá realizarse por capas sucesivas de este espesor máximo, previo fraguado de la anterior, terminada rayada para mejorar la adherencia.

##### Acabados

Sobre el guarnecido fraguado se enlucirá con yeso fino terminado con llana, quedando a línea con la arista del guardavivos, consiguiendo un espesor de 3 mm.

##### Control y aceptación

Controles durante la ejecución: puntos de observación

Unidad y frecuencia de inspección: exteriores, 2 cada 200 m<sup>2</sup>. Interiores, 2 cada 4 viviendas o equivalente.

##### - Comprobación del soporte:

- Se comprobará que el soporte no esté liso (rugoso, rayado, picado, salpicado de mortero), que no haya elementos metálicos en contacto y que esté húmedo en caso de guarnecidos.

##### - Ejecución:

- Se comprobará que no se añade agua después del amasado.

- Comprobar la ejecución de maestras u disposición de guardavivos.

##### - Comprobación final:

- Se verificará espesor según proyecto.

- Comprobar planeidad con regla de 1 m.

- Ensayo de dureza superficial del guarnecido de yeso según las normas UNE; el valor medio resultante deberá ser mayor que 45 y los valores locales mayores que 40, según el CSTB francés, DTU n° 2.

#### 12.3.3 Medición y abono

Metro cuadrado de guarnecido con o sin maestreado y enlucido, realizado con pasta de yeso sobre paramentos verticales u horizontales, acabado manual con llana, incluso limpieza y humedecido del soporte, deduciendo los huecos y desarrollando las mochetas.

#### 12.3.4 Mantenimiento.

##### Uso

Las paredes y techos con revestimiento de yeso no se someterán a humedad relativa habitual superior al 70% o salpicado frecuente de agua.

No se admitirá la sujeción de elementos pesados en el espesor del revestimiento de yeso.

Si el yeso se revistiera a su vez con pintura, ésta deberá ser compatible con el mismo.

##### Conservación

Se realizará inspecciones periódicas para detectar desconchados, abombamientos, humedades estado de los guardavivos, etc.

##### Reparación. Reposición

Las reparaciones del revestimiento por deterioro u obras realizadas que le afecten, se realizarán con los mismos materiales utilizados en el revestimiento original.

Cuando se aprecie alguna anomalía en el revestimiento de yeso, se levantará la superficie afectada y se estudiará la causa por técnico competente que dictaminará su importancia y en su caso, las reparaciones que deban efectuarse.

Cuando se efectúen reparaciones en los revestimientos de yeso, se revisará el estado de los guardavivos, sustituyendo aquellos que estén deteriorados.

#### 12.4 Enfoscados

Revestimiento continuo para acabados de paramentos interiores o exteriores con morteros de cemento, de cal, o mixtos, de 2 cm de espesor, maestreados o no, aplicado directamente sobre las superficies a revestir, pudiendo servir de base para un revoco u otro tipo de acabado.

##### 12.4.1 De los componentes.

###### Productos constituyentes

- Material aglomerante:

- Cemento, cumplirá las condiciones fijadas en la Instrucción para la Recepción de cementos RC-97 en cuanto a composición, prescripciones mecánicas, físicas, y químicas.
  - Cal: apagada, se ajustará a lo definido en la Instrucción para la Recepción de Cales RCA-92.
  - Arena :  
Se utilizarán arenas procedentes de río, mina, playa , machaqueo o mezcla de ellas, pudiendo cumplir las especificaciones en cuanto a contenido de materia orgánica, impurezas, forma y tamaño de los granos y volúmen de huecos recogidas en NTE-RPE.
  - Agua:  
Se admitirán todas las aguas potables y las tradicionalmente empleadas; en caso de duda, el agua deberá cumplir las condiciones de acidez, contenido en sustancias disueltas, sulfatos, cloruros,... especificadas en las Normas UNE.
  - Aditivos: plastificante, hidrofugante, etc.
  - Refuerzo: malla de tela metálica, armadura de fibra de vidrio etc.
- Control y aceptación
- Morteros:
  - Identificación:
  - Mortero: tipo. Dosificación.
  - Cemento: tipo, clase y categoría.
  - Agua: fuente de suministro.
  - Cales: tipo. Clase.
  - Arenas (áridos): tipo. Tamaño máximo.
  - Distintivos:
  - Mortero: Documento de Idoneidad Técnica o bien otros sistemas de certificación de la calidad del fabricante.
  - Cemento: Marca AENOR u Homologación del Ministerio de Fomento.
  - Arenas: Marca AENOR u Homologación por el Ministerio de Fomento.
  - Ensayos:
  - Mortero: resistencia a compresión y consistencia con Cono de Abrams.
  - Cemento: resistencia a compresión. Tiempos de fraguado. Expansión por agujas de Le Chatelier. Pérdida al fuego. Residuo insoluble. Trióxido de azufre. Cloruros Cl. Sulfuros. Oxido de aluminio. Puzolanidad.
  - Agua: exponente de hidrógeno pH, sustancias disueltas, sulfatos SO<sub>3</sub>, ión Cloro Cl<sup>-</sup>, hidratos de carbono, sustancias orgánicas solubles en éter.
  - Cales: análisis químico de cales en general según RCA-92, finura de molido de cales aéreas y finura de molido, fraguado y estabilidad de volumen de cales hidráulicas.
  - Arenas: materia orgánica, granulometría y finos que pasan por el tamiz 0,08.
- Los materiales y equipos de origen industrial, deberán cumplir las condiciones funcionales y de calidad que se fijan en las correspondientes normas y disposiciones vigentes relativas a fabricación y control industrial. Cuando el material o equipo llegue a obra con certificado de origen industrial que acredite el cumplimiento de dichas condiciones, normas o disposiciones, su recepción se realizará comprobando, únicamente, sus características aparentes.
- El soporte  
El soporte deberá presentar una superficie limpia y rugosa.  
En caso de superficies lisas de hormigón, será necesario crear en la superficie rugosidades por picado, con retardadores superficiales del fraguado o colocando una tela metálica.  
Según sea el tipo de soporte (con cal o sin cal), se podrán elegir las proporciones en volumen de cemento, cal y arena según Tabla 1 de NTE-RPE.  
Si el paramento a enfoscar es de fábrica de ladrillo, se rascarán las juntas, debiendo estar la fábrica seca en su interior.
- Compatibilidad  
No son aptas para enfoscar las superficies de yeso, ni las realizadas con resistencia análoga o inferior al yeso. Tampoco lo son las superficies metálicas que no hayan sido forradas previamente con piezas cerámicas.
- 12.4.2 De la ejecución.**  
Preparación  
Se habrán recibido los cercos de puertas y ventanas, bajantes, canalizaciones y demás elementos fijados a los paramentos.  
Ha fraguado el mortero u hormigón del soporte a revestir.  
Para enfoscados exteriores estará terminada la cubierta.  
Para la dosificación de los componentes del mortero se podrán seguir las recomendaciones establecidas en al Tabla 1 de la NTE-RPE. No se confeccionará el mortero cuando la temperatura del agua de amasado sea inferior a 5 °C o superior a 40 °C. Se amasará exclusivamente la cantidad que se vaya a necesitar.  
Se humedecerá el soporte, previamente limpio.
- Fases de ejecución
- En general:  
Se suspenderá la ejecución en tiempo de heladas, en tiempo lluvioso cuando el soporte no esté protegido, y en tiempo extremadamente seco y caluroso.  
En enfoscados exteriores vistos se hará un llagueado, en recuadros de lado no mayor que 3 m, para evitar, agrietamientos.  
Una vez transcurridas 24 horas desde su ejecución, se mantendrá húmeda la superficie enfoscada hasta que el mortero haya fraguado.  
Se respetarán las juntas estructurales.
  - Enfoscados maestreados:  
Se dispondrán maestras verticales formadas por bandas de mortero, formando arista en esquinas, rincones y guarniciones de hueco de paramentos verticales y en todo el perímetro del techo con separación no superior a 1 m en cada paño.  
Se aplicará el mortero entre maestras hasta conseguir un espesor de 2 cm; cuando sea superior a 15 mm se realizará por capas sucesivas.  
En caso de haber discontinuidades en el soporte, se colocará un refuerzo de tela metálica en la junta, tensa y fijada con un solape mínimo de 10 cm a cada lado.
  - Enfoscados sin maestrear. Se utilizará en paramentos donde el enfoscado vaya a quedar oculto o donde la planeidad final se obtenga con un revoco, estuco o aplacado.
- Acabados
- Rugoso, cuando sirve de soporte a un revoco o estuco posterior o un alicatado.
  - Fratasado, cuando sirve de soporte a un enlucido, pintura rugosa o aplacado con piezas pequeñas recibidas con mortero o adhesivo.
  - Bruñido, cuando sirve de soporte a una pintura lisa o revestimiento pegado de tipo ligero o flexible o cuando se requiere un enfoscado más impermeable.
- Control y aceptación  
Controles durante la ejecución: puntos de observación.  
Unidad y frecuencia de inspección: exteriores, una cada 300 m<sup>2</sup>. Interiores una cada 4 viviendas o equivalente.
- Comprobación del soporte:
  - Comprobar que el soporte está limpio, rugoso y de adecuada resistencia (no yeso o análogos).
  - Ejecución:
  - Idoneidad del mortero conforme a proyecto.
  - Inspeccionar tiempo de utilización después de amasado.
  - Disposición adecuada del maestreado.
  - Comprobación final:
  - Planeidad con regla de 1 m.
- Normativa: ver Anexo de Normativa Técnica.

### 12.4.3 Medición y abono

Metro cuadrado de superficie de enfoscado realmente ejecutado, incluso preparación del soporte, incluyendo mochetas y dinteles y deduciéndose huecos.

### 12.4.4 Mantenimiento

#### Uso

No se admitirá la sujeción de elementos pesados en el espesor del enfoscado, debiendo sujetarse en el soporte o



elemento resistente.

Se evitará el vertido sobre el enfoscado de aguas que arrastren tierras u otras impurezas.

#### Conservación

Se realizarán inspecciones para detectar anomalías como agrietamientos, abombamientos, exfoliación, desconchados, etc.

La limpieza se realizará con agua a baja presión.

#### Reparación. Reposición

Cuando se aprecie alguna anomalía, no imputable al uso, se levantará la superficie afectada y se estudiará la causa por profesional cualificado.

Las reparaciones se realizarán con el mismo material que el revestimiento original.



### Artículo 13. Alicatados.

Revestimiento continuo para acabados de paramentos interiores o exteriores con morteros de cemento, de cal, o mixtos, de 2 cm de espesor, maestreados o no, aplicado directamente sobre las superficies a revestir, pudiendo servir de base para un revoco u otro tipo de acabado.

#### 13.1 De los componentes.

Productos constituyentes

- Material aglomerante:

- Cemento, cumplirá las condiciones fijadas en la Instrucción para la Recepción de cementos RC-97 en cuanto a composición, prescripciones mecánicas, físicas, y químicas.

- Cal: apagada, se ajustará a lo definido en la Instrucción para la Recepción de Cales RCA-92.

- Arena :

Se utilizarán arenas procedentes de río, mina, playa , machaqueo o mezcla de ellas, pudiendo cumplir las especificaciones en cuanto a contenido de materia orgánica, impurezas, forma y tamaño de los granos y volumen de huecos recogidas en NTE-RPE.

- Agua:

Se admitirán todas las aguas potables y las tradicionalmente empleadas; en caso de duda, el agua deberá cumplir las condiciones de acidez, contenido en sustancias disueltas, sulfatos, cloruros,... especificadas en las Normas UNE.

- Aditivos: plastificante, hidrofugante, etc.

- Refuerzo: malla de tela metálica, armadura de fibra de vidrio etc.

Control y aceptación

- Morteros:

- Identificación:

- Mortero: tipo. Dosificación.

- Cemento: tipo, clase y categoría.

- Agua: fuente de suministro.

- Cales: tipo. Clase.

- Arenas (áridos): tipo. Tamaño máximo.

- Distintivos:

- Mortero: Documento de Idoneidad Técnica o bien otros sistemas de certificación de la calidad del fabricante.

- Cemento: Marca AENOR u Homologación del Ministerio de Fomento.

- Arenas: Marca AENOR u Homologación por el Ministerio de Fomento.

- Ensayos:

- Mortero: resistencia a compresión y consistencia con Cono de Abrams.

- Cemento: resistencia a compresión. Tiempos de fraguado. Expansión por agujas de Le Chatelier. Pérdida al fuego. Residuo insoluble. Trióxido de azufre.

Cloruros Cl. Sulfuros. Oxido de aluminio. Puzolanidad.

- Agua: exponente de hidrógeno pH, sustancias disueltas, sulfatos SO3, ión Cloro Cl-, hidratos de carbono, sustancias orgánicas solubles en éter.

- Cales: análisis químico de cales en general según RCA-92, finura de molido de cales aéreas y finura de molido, fraguado y estabilidad de volumen de cales hidráulicas.

- Arenas: materia orgánica, granulometría y finos que pasan por el tamiz 0,08.

Los materiales y equipos de origen industrial, deberán cumplir las condiciones funcionales y de calidad que se fijan en las correspondientes normas y disposiciones vigentes relativas a fabricación y control industrial. Cuando el material o equipo llegue a obra con certificado de origen industrial que acredite el cumplimiento de dichas condiciones, normas o disposiciones, su recepción se realizará comprobando, únicamente, sus características aparentes.

El soporte

El soporte deberá presentar una superficie limpia y rugosa.

En caso de superficies lisas de hormigón, será necesario crear en la superficie rugosidades por picado, con retardadores superficiales del fraguado o colocando una tela metálica.

Según sea el tipo de soporte (con cal o sin cal), se podrán elegir las proporciones en volumen de cemento, cal y arena según Tabla 1 de NTE-RPE.

Si el paramento a enfoscar es de fábrica de ladrillo, se rascarán las juntas, debiendo estar la fábrica seca en su interior.

Compatibilidad

No son aptas para enfoscar las superficies de yeso, ni las realizadas con resistencia análoga o inferior al yeso. Tampoco lo son las superficies metálicas que no hayan sido forradas previamente con piezas cerámicas.

#### 13.2 De la ejecución.

Preparación

Se habrán recibido los cercos de puertas y ventanas, bajantes, canalizaciones y demás elementos fijados a los paramentos.

Ha fraguado el mortero u hormigón del soporte a revestir.

Para enfoscados exteriores estará terminada la cubierta.

Para la dosificación de los componentes del mortero se podrán seguir las recomendaciones establecidas en al Tabla 1 de la NTE-RPE. No se confeccionará el mortero cuando la temperatura del agua de amasado sea inferior a 5 °C o superior a 40 °C. Se amasará exclusivamente la cantidad que se vaya a necesitar.

Se humedecerá el soporte, previamente limpio.

Fases de ejecución

- En general:

Se suspenderá la ejecución en tiempo de heladas, en tiempo lluvioso cuando el soporte no esté protegido, y en tiempo extremadamente seco y caluroso.

En enfoscados exteriores vistos se hará un llagueado, en recuadros de lado no mayor que 3 m, para evitar, agrietamientos.

Una vez transcurridas 24 horas desde su ejecución, se mantendrá húmeda la superficie enfoscada hasta que el mortero haya fraguado.

Se respetarán las juntas estructurales.

- Enfoscados maestreados:

Se dispondrán maestras verticales formadas por bandas de mortero, formando arista en esquinas, rincones y guarniciones de hueco de paramentos verticales y en todo el perímetro del techo con separación no superior a 1 m en cada paño.

Se aplicará el mortero entre maestras hasta conseguir un espesor de 2 cm; cuando sea superior a 15 mm se realizará por capas sucesivas.

En caso de haber discontinuidades en el soporte, se colocará un refuerzo de tela metálica en la junta, tensa y fijada con un solape mínimo de 10 cm a cada lado.

- Enfoscados sin maestrear. Se utilizará en paramentos donde el enfoscado vaya a quedar oculto o donde la planeidad final se obtenga con un revoco, estuco o aplacado.

Acabados

- Rugoso, cuando sirve de soporte a un revoco o estuco posterior o un alicatado.

- Fratasado, cuando sirve de soporte a un enlucido, pintura rugosa o aplacado con piezas pequeñas recibidas con mortero o adhesivo.

- Bruñido, cuando sirve de soporte a una pintura lisa o revestimiento pegado de tipo ligero o flexible o cuando se requiere un enfoscado más impermeable.

Control y aceptación

Controles durante la ejecución: puntos de observación.

Unidad y frecuencia de inspección: exteriores, una cada 300 m2. Interiores una cada 4 viviendas o equivalente.

- Comprobación del soporte:
- Comprobar que el soporte está limpio, rugoso y de adecuada resistencia (no yeso o análogos).
- Ejecución:
- Idoneidad del mortero conforme a proyecto.
- Inspeccionar tiempo de utilización después de amasado.
- Disposición adecuada del maestreado.
- Comprobación final:
- Planeidad con regla de 1 m.



### 13.3 Medición y abono.

Metro cuadrado de superficie de enfoscado realmente ejecutado, incluso preparación del soporte, incluyendo mochetas y dinteles y deduciéndose huecos.

### 13.4 Mantenimiento.

#### Uso

Se evitarán los golpes que puedan dañar el alicatado, así como roces y punzonamiento.

No se sujetarán sobre el alicatado elementos que puedan dañarlo o provocar la entrada de agua, es necesario profundizar hasta encontrar el soporte.

#### Conservación

Se eliminarán las manchas que puedan penetrar en las piezas, dada su porosidad.

La limpieza se realizará con esponja humedecida, con agua jabonosa y detergentes no abrasivos.

En caso de alicatados de cocinas se realizará con detergentes con amoníaco o con bioalcohol.

Se comprobará periódicamente el estado de las piezas de piedra para detectar posibles anomalías, o desperfectos.

Solamente algunos productos porosos no esmaltados (baldosas de barro cocido y baldosín catalán) pueden requerir un tratamiento de impermeabilización superficial, par evitar la retención de manchas y/o aparición de eflorescencias procedentes del mortero de cemento.

La aparición de manchas negras o verduscas en el revestimiento, normalmente se debe a la aparición de hongos por existencia de humedad en el recubrimiento. Para eliminarlo se debe limpiar, lo más pronto posible, con lejía doméstica (comprobar previamente su efecto sobre una baldosa). Se debe identificar y eliminar las causas de la humedad.

#### Reparación. Reposición

Al concluir la obra es conveniente que el propietario disponga de una reserva de cada tipo de revestimiento, equivalente al 1% del material colocado, para posibles reposiciones.

Las reparaciones del revestimiento o sus materiales componentes, ya sean por deterioro u otras causas, se realizarán con los mismos materiales utilizados en el original.

Cada dos años se comprobará la existencia o no de erosión mecánica o química, grietas y fisuras, desprendimientos, humedades capilares o accidentales.

En caso de desprendimiento de las piezas se comprobará el estado del mortero.

Se inspeccionará el estado de las juntas de dilatación, reponiendo en su caso el material de sellado.

### Artículo 14. Solados.

Revestimiento para acabados de paramentos horizontales interiores y exteriores y peldaños de escaleras con baldosas cerámicas, o con mosaico cerámico de vidrio, y piezas complementarias y especiales, recibidos al soporte mediante material de agarre, con o sin acabado rejuntado.

#### 14.1 De los componentes

Productos constituyentes

- Baldosas:

- Gres esmaltado: absorción de agua baja o media - baja, prensadas en seco, esmaltadas.
- Gres porcelánico: muy baja absorción de agua, prensadas en seco o extruídas, generalmente no - esmaltadas.
- Baldosín catalán: absorción de agua desde media - alta a alta o incluso muy alta, extruídas, generalmente no esmaltadas.
- Gres rústico: absorción de agua baja o media - baja, extruídas, generalmente no esmaltadas.
- Barro cocido: de apariencia rústica y alta absorción de agua.
- Mosaico: podrá ser de piezas cerámicas de gres o esmaltadas, o de baldosines de vidrio.

- Piezas complementarias y especiales, de muy diversas medidas y formas: tiras, molduras, cenefas, etc.

En cualquier caso las piezas no estarán rotas, desportilladas ni manchadas y tendrán un color y una textura uniforme en toda su superficie, y cumplirán con lo establecido en el DB-SU 1 de la Parte II del CTE, en lo referente a la seguridad frente al riesgo de caídas y resbaladidad de los suelos.

- Bases para embaldosado:

- Sin base o embaldosado directo: sin base o con capa no mayor de 3 mm, mediante película de polietileno, fieltro bituminoso o esterilla especial.
- Base de arena: con arena natural o de machaqueo de espesor inferior a 2 cm para nivelar, rellenar o desolidarizar.
- Base de arena estabilizada: con arena natural o de machaqueo estabilizada con un conglomerante hidráulico para cumplir función de relleno.
- Base de mortero o capa de regularización: con mortero pobre, de espesor entre 3 y 5 cm, para posibilitar la colocación con capa fina o evitar la deformación de capas aislantes.
- Base de mortero armado: se utiliza como capa de refuerzo para el reparto de cargas y para garantizar la continuidad del soporte.
- Material de agarre:
  - sistema de colocación en capa gruesa, directamente sobre el soporte, forjado o solera de hormigón:
  - Mortero tradicional (MC), aunque debe preverse una base para desolidarizar con arena.
- Sistema de colocación en capa fina, sobre una capa previa de regularización del soporte:
  - Adhesivos cementosos o hidráulicos (morteros - cola): constituidos por un conglomerante hidráulico, generalmente cemento Portland, arena de granulometría compensada y aditivos poliméricos y orgánicos. El mortero - cola podrá ser de los siguientes tipos: convencional (A1), especial yeso (A2), de altas prestaciones (C1), de conglomerantes mixtos (con aditivo polimérico (C2)).
  - Adhesivos de dispersión (pastas adhesivas) (D): constituidos por un conglomerante mediante una dispersión polimérica acuosa, arena de granulometría compensada y aditivos orgánicos.
  - Adhesivos de resinas de reacción: constituidos por una resina de reacción, un endurecedor y cargas minerales (arena sílicea).
- Material de rejuntado:
  - Lechada de cemento Portland (JC).
  - Mortero de juntas (J1), compuestos de agua, cemento, arena de granulometría controlada, resinas sintéticas y aditivos específicos, pudiendo llevar pigmentos.
  - Mortero de juntas con aditivo polimérico (J2), se diferencia del anterior porque contiene un aditivo polimérico o látex para mejorar su comportamiento a la deformación.
  - Mortero de resinas de reacción (JR), compuesto de resinas sintéticas, un endurecedor orgánico y a veces una carga mineral.
  - Se podrán llenar parcialmente las juntas con tiras un material compresible, (goma, plásticos celulares, láminas de corcho o fibras para calafateo) antes de llenarlas a tope.
  - Material de relleno de juntas de dilatación: podrá ser de siliconas, etc.

Control y aceptación

- Baldosas:

Previamente a la recepción debe existir una documentación de suministro en que se designe la baldosa: tipo, dimensiones, forma, acabado y código de la baldosa. En caso de que el embalaje o en albarán de entrega no se indique el código de baldosa con especificación técnica, se solicitará al distribuidor o al fabricante información de las características técnicas de la baldosa cerámica suministrada.

- Características aparentes: identificación material tipo. Medidas y tolerancias.





- Distintivos: Marca AENOR.
  - Ensayos: las baldosas cerámicas podrán someterse a un control:
  - Normal: es un control documental y de las características aparentes, de no existir esta información sobre los códigos y las características técnicas, podrán hacerse ensayos de identificación para comprobar que se cumplen los requisitos exigidos.
  - Especial: en algunos casos, en usos especialmente exigentes se realizará el control de recepción mediante ensayos de laboratorio. Las características a ensayar para su recepción podrán ser: características dimensionales, resistencia a la flexión, a manchas después de la abrasión, pérdida de brillo, resistencia al rayado, al deslizamiento a la helada, resistencia química. La realización de ensayos puede sustituirse por la presentación de informes o actas de ensayos realizados en un laboratorio acreditado ajeno al fabricante (certificación externa). En este caso se tomará y conservará una muestra de contraste.
  - Lotes de control. 5.000 m<sup>2</sup>, o fracción no inferior a 500 m<sup>2</sup> de baldosas que formen parte de una misma partida homogénea.
  - Morteros:
  - Identificación:
  - Mortero: tipo. Dosificación.
  - Cemento: tipo, clase y categoría.
  - Agua: fuente de suministro.
  - Cales: tipo. Clase.
  - Arenas (áridos): tipo. Tamaño máximo.
  - Distintivos:
  - Mortero: Documento de Idoneidad Técnica o bien otros sistemas de certificación de la calidad del fabricante.
  - Cemento: Marca AENOR u Homologación del Ministerio de Fomento.
  - Arenas: Marca AENOR u Homologación por el Ministerio de Fomento.
  - Ensayos:
  - Mortero: resistencia a compresión y consistencia con Cono de Abrams.
  - Cemento: resistencia a compresión. Tiempos de fraguado. Expansión por agujas de Le Chatelier. Pérdida al fuego. Residuo insoluble. Trióxido de azufre. Cloruros Cl. Sulfuros. Óxido de aluminio. Puzolanidad.
  - Agua: exponente de hidrógeno pH, sustancias disueltas, sulfatos SO<sub>3</sub>, ión Cloro Cl<sup>-</sup>, hidratos de carbono, sustancias orgánicas solubles en éter.
  - Cales: análisis químico de cales en general según RCA-92, finura de molido de cales aéreas y finura de molido, fraguado y estabilidad de volumen de cales hidráulicas.
  - Arenas: materia orgánica, granulometría y finos que pasan por el tamiz 0,08.
- Los materiales y equipos de origen industrial, deberán cumplir las condiciones funcionales y de calidad que se fijan en las correspondientes normas y disposiciones vigentes relativas a fabricación y control industrial. Cuando el material o equipo llegue a obra con certificado de origen industrial que acredite el cumplimiento de dichas condiciones, normas o disposiciones, su recepción se realizará comprobando, únicamente, sus características aparentes.
- El soporte**
- El forjado soporte del revestimiento cerámico deberá cumplir las siguientes condiciones en cuanto a:
- Flexibilidad: la flecha activa de los forjados no será superior a 10 mm.
  - Resistencia mecánica: el forjado deberá soportar sin rotura o daños las cargas de servicio, el peso permanente del revestimiento y las tensiones del sistema de colocación.
  - Sensibilidad al agua: los soportes sensibles al agua (madera, aglomerados de madera, etc.), pueden requerir una imprimación impermeabilizante.
  - Planeidad: en caso de sistema de colocación en capa fina, tolerancia de defecto no superior a 3 mm con regla de 2 m, o prever una capa de mortero o pasta niveladora como medida adicional. En caso de sistema de colocación en capa gruesa, no será necesaria esta comprobación.
  - Rugosidad en caso de soportes muy lisos y poco absorbentes, se aumentará la rugosidad por picado u otros medios. En caso de soportes disgregables se aplicará una imprimación impermeabilizante.
  - Impermeabilización: sobre soportes de madera o yeso será conveniente prever una imprimación impermeabilizante.
  - Estabilidad dimensional: tiempos de espera desde fabricación: en caso de bases o morteros de cemento, 2-3 semanas y en caso de forjado y solera de hormigón, 6 meses.
  - Limpieza: ausencia de polvo, pegotes, aceite o grasas, productos para el desencofrado, etc.
  - Humedad: en caso de capa fina, la superficie tendrá una humedad inferior al 3%.
  - En algunas superficies como soportes preexistentes en obras de rehabilitación, pueden ser necesarias actuaciones adicionales para comprobar el acabado y estado de la superficie (rugosidad, porosidad, dureza superficial, presencia de zonas huecas, etc.)
- Compatibilidad**
- En soportes deformables o sujetos a movimientos importantes, se usará el material de rejuntado de con mayor deformabilidad (J2), salvo en caso de usos alimentarios, sanitarios o de agresividad química en los que ineludiblemente debe utilizarse el material JR.
- Se evitará el contacto del embaldosado con otros elementos tales como paredes, pilares exentos y elevaciones de nivel mediante la disposición de juntas perimetrales de ancho mayor de 5 mm.
- En caso de embaldosado tomado con capa fina sobre madera o revestimiento cerámico existente, se aplicará previamente una imprimación como puente de adherencia, salvo que el adhesivo a utilizar sea C2 de dos componentes, o R.
- En caso de embaldosado tomado con capa fina sobre revestimiento existente de terrazo o piedra natural, se tratará éste con agua acidulada para abrir la porosidad de la baldosa preexistente.
- En pavimentos que deban soportar agresiones químicas, el material de rejuntado debe ser de resinas de reacción de tipo epoxi.
- 14.2. De la ejecución.**
- Preparación.**
- Aplicación, en su caso, de base de mortero de cemento.
- Disposición de capa de desolidarización, caso de estar prevista en proyecto.
- Aplicación, en su caso, de imprimación
- Fases de ejecución**
- La puesta en obra de los revestimientos cerámicos deberá llevarse a cabo por profesionales especialistas con la supervisión de la dirección facultativa de las obras.
- La colocación debe efectuarse en unas condiciones climáticas normales (5 °C a 30 °C), procurando evitar el soleado directo y las corrientes de aire.
- La separación mínima entre baldosas será de 1,50 mm; separaciones menores no permiten la buena penetración del material de rejuntado y no impiden el contacto entre baldosas. En caso de soportes deformables, la baldosa se colocará con junta, esto es la separación entre baldosas será mayor o igual a 3 mm. Se respetarán las juntas estructurales con un sellado elástico, preferentemente con junta prefabricada con elementos metálicos inoxidables de fijación y fuelle elástico de neopreno y se preverán juntas de dilatación que se sellarán con silicona, su anchura será entre 1,50 y 3 mm. el sellado de juntas se realizará con un material elástico en una profundidad mitad o igual a su espesor y con el empleo de un fondo de junta compresible que alcanzará el soporte o la capa separadora. Los taladros que se realicen en las piezas para el paso de tuberías, tendrán un diámetro de 1 cm mayor que el diámetro de estas. Siempre que sea posible los cortes se realizarán en los extremos de los paramentos.
- Acabados**
- Limpieza final, y en su caso medidas de protección: los restos de cemento en forma de película o pequeñas acumulaciones se limpiarán con una solución ácida diluida, como vinagre comercial o productos comerciales específicos.
- Se debe tener cuidado al elegir el agente de limpieza; se comprobará previamente para evitar daños, por altas concentraciones o la inclusión de partículas abrasivas.
- Nunca debe efectuarse la limpieza ácida sobre revestimientos recién colocados porque reaccionaría con el cemento no fraguado. Aclarar con agua inmediatamente para eliminar los restos del producto.
- En caso de revestimientos porosos es habitual aplicar tratamientos superficiales de impermeabilización con líquidos hidrófugos y ceras para mejorar su comportamiento frente a las manchas y evitar la aparición de efloroscencias procedentes del mortero de cemento.
- Control y aceptación**
- Controles durante la ejecución: puntos de observación.
- Unidad y frecuencia de inspección: exteriores, dos cada 200 m<sup>2</sup>. Interiores, dos cada 4 viviendas o equivalente.
- De la preparación:
  - En caso de aplicar base de mortero de cemento: dosificación, consistencia y planeidad final.
  - En caso de capa fina: desviación máxima medida con regla de 2 m: 3 mm.

- En caso de aplicar imprimación: idoneidad de la imprimación y modo de aplicación.
- Comprobación de los materiales y colocación del embaldosado:
- En caso de recibir las baldosas con mortero de cemento (capa gruesa): las baldosas se han humedecido por inmersión en agua y antes de la colocación de las baldosas se ha espolvoreado cemento sobre el mortero fresco extendido. Regleado y nivelación del mortero fresco extendido.
- En caso de recibir las baldosas con adhesivo (capa fina): aplicación según instrucciones del fabricante. Espesor, extensión y peinado con llana dentada. Las baldosas se colocan antes de que se forme una película sobre la superficie del adhesivo.
- En caso de colocación por doble encolado, se comprobará que se utiliza esta técnica para baldosas de lados mayores de 35 cm o superficie mayor de 1,2 m<sup>2</sup>.
- En los dos casos, levantando al azar una baldosa, el reverso no presenta huecos.
- Juntas de movimiento:
- Estructurales: no se cubren y se utiliza un material de sellado adecuado.
- Perimetrales y de partición: disposición, no se cubren de adhesivo y se utiliza un material adecuado para su relleno (ancho <  $\delta$  = 5 mm).
- Juntas de colocación: rellenar a las 24 horas del embaldosado. Eliminación y limpieza del material sobrante.
- Comprobación final:
- Desviación de la planeidad del revestimiento. Entre dos baldosas adyacentes, no debe exceder de 1 mm. La desviación máxima medida con regla de 2 m no debe exceder de 4 mm.
- Alineación de juntas de colocación: diferencia de alineación de juntas, medida con regla de 1 m, no debe exceder de + - 2 mm.



#### 14.3. Medición y abono.

Metro cuadrado de embaldosado realmente ejecutado, incluyendo cortes, rejuntado, eliminación de restos y limpieza.

Los revestimientos de peldaño y los rodapiés, se medirán y valorarán por metro lineal.

#### 14.4. Mantenimiento.

##### Uso

Se evitarán abrasivos, golpes y punzonamientos que puedan rayar, romper o deteriorar las superficies del suelo.

Evitar contacto con productos que deterioren su superficie, como los ácidos fuertes (sulfumán).

No es conveniente el encharcamiento de agua que, por filtración puede afectar al forjado y las armaduras del mismo, o manifestarse en el techo de la vivienda inferior y afectar a los acabados e instalaciones.

##### Conservación

Se eliminarán las manchas que puedan penetrar en las piezas, dada su porosidad.

La limpieza se realizará mediante lavado con agua jabonosa y detergentes no abrasivos.

En caso de alicatados de cocinas se realizará con detergentes con amoníaco o bioalcohol.

Se comprobará periódicamente el estado de las piezas de piedra para detectar posibles anomalías, o desperfectos.

Solamente algunos productos porosos no esmaltados (baldosas de barro cocido y baldosín catalán) pueden requerir un tratamiento de impermeabilización superficial, par evitar la retención de manchas y/o aparición de eflorescencias procedentes del mortero de cemento.

La aparición de manchas negras o verduscas en el revestimiento, normalmente se debe a la aparición de hongos por existencia de humedad en el recubrimiento. Para eliminarlo se debe limpiar, lo más pronto posible, con lejía doméstica (comprobar previamente su efecto sobre una baldosa). Se debe identificar y eliminar las causas de la humedad.

##### Reparación. Reposición

Al concluir la obra es conveniente que el propietario disponga de una reserva de cada tipo de revestimiento, equivalente al 1% del material colocado, para posibles reposiciones.

Las reparaciones del revestimiento o sus materiales componentes, ya sea por deterioro u otras causas, se realizarán con los mismos materiales utilizados en el original.

Cada 2 años se comprobará la existencia o no de erosión mecánica o química, grietas y fisuras, desprendimientos, humedades capilares o accidentales.

En caso de desprendimiento de las piezas se comprobará el estado del mortero.

Se inspeccionará el estado de las juntas de dilatación, reponiendo en su caso el material de sellado.

#### Artículo 15. Carpintería de madera.

Puertas y ventanas compuestas de hoja/s plegables, abatible/s o corredera/s, realizadas con perfiles de madera. Recibidas con cerco sobre el cerramiento. Incluirán todos los junquillos cuando sean acristaladas, patillas de fijación, tornillos, burletes de goma, accesorios, así como los herrajes de cierre y de colgar necesarios.

##### 15.1 De los componentes

###### Productos constituyentes

- Cerco, en los casos que se incluye, este podrá ser de perfil tubular conformado en frío de acero galvanizado, o de madera.

- Perfiles de madera.

La madera utilizada en los perfiles será de peso específico no inferior a 450 kg/m<sup>3</sup> y un contenido de humedad no mayor del 15% ni menor del 12% y no mayor del 10% cuando sea maciza. Deberá ir protegida exteriormente con pintura, lacado o barniz.

- Accesorios para el montaje de los perfiles: escuadras, tornillos, patillas de fijación, etc.; y burletes de goma, cepillos, además de todos accesorios y herrajes necesarios. Juntas perimetrales. Cepillos en caso de correderas.

###### Control y aceptación

Los materiales y equipos de origen industrial deberán cumplir las condiciones funcionales y de calidad que se fijan en las correspondientes normas y disposiciones vigentes relativas a fabricación y control industrial. Cuando el material o el equipo llegue a obra con Certificado de Origen Industrial que acredite el cumplimiento de dichas condiciones, normas o disposiciones, se recepción se realizará comprobando, únicamente, sus características aparentes.

El suministrador acreditará la vigencia de la Certificación de Conformidad de los perfiles con los requisitos reglamentarios.

Distintivo de calidad AITIM (puertas exteriores).

Los tableros de madera listonados y los de madera contrachapados cumplirán con las normas UNE correspondientes.

En el albarán, y en su caso, en el empaquetado deberá figurar el nombre del fabricante o marca comercial del producto, clase de producto, dimensiones y espesores.

Los perfiles no presentarán alabeos, ataques de hongos o insectos, fendas ni abolladuras y sus ejes serán rectilíneos. Se prestará especial cuidado con las dimensiones y características de los nudos y los defectos aparentes de los perfiles.

Las uniones entre perfiles se harán por medio de ensambles que aseguren su rigidez, quedando encoladas en todo su perímetro de contacto.

Los ejes de los perfiles se encontrarán en un mismo plano, y sus encuentros formarán ángulo recto.

En puertas al exterior, la cámara o canales que recogen el agua de condensación tendrá las dimensiones adecuadas. Y los orificios de desagüe serán al menos 3 por m.

Ensayos sobre perfiles (según las normas UNE):

- Las dimensiones e inercia (pudiendo seguir las condiciones fijadas en NTE-FCM).

- Humedad, nudos, fendas y abolladuras, peso específico y dureza.

Ensayos sobre puertas (según las normas UNE):

- Medidas y tolerancias.

- Resistencia a la acción de la humedad variable.

- Medidas de alabeo de la puerta.

- Penetración dinámica y resistencia al choque.

- Resistencia del extremo inferior de la puerta a la inmersión y arranque de tornillos.

- Exposición de las dos caras a humedad diferente (puertas expuestas a humedad o exteriores).

Los materiales y equipos de origen industrial, deberán cumplir las condiciones funcionales y de calidad que se fijan en las correspondientes normas y disposiciones vigentes relativas a fabricación y control industrial. Cuando el material o equipo llegue a obra con certificado de origen industrial que acredite el cumplimiento de dichas condiciones, normas o disposiciones, su recepción se realizará comprobando, únicamente, sus características aparentes.

El soporte

La fábrica que reciba la carpintería deberá estar terminada, a falta de revestimientos. El cerco deberá estar colocado y aplomado.

15.2 De la ejecución

Preparación

El almacenamiento en obra será en un lugar protegido de lluvias y focos húmedos, en zonas alejadas de posibles impactos. No estarán en contacto con el terreno.

Antes de su colocación hay que asegurarse de que la carpintería conserva su protección, igual que llegó a la obra.

Se comprobará el replanteo y dimensiones del hueco y del cerco.

Fases de ejecución

Repaso general de la carpintería: ajuste de herrajes, nivelación de hojas, etc.

Se realizarán los ajustes necesarios para mantener las tolerancias del producto y del recibido.

Fijación de la carpintería al precerco, o recibido de las patillas de la puerta a la fábrica, con mortero de cemento.

Los mecanismos de cierre y maniobra serán de funcionamiento suave y continuo.

Se podrán tener en cuenta las especificaciones de la norma NTE-FCP/74.

Acabados

La carpintería quedará aplomada. Se limpiará para recibir el acristalamiento, si lo hubiere.

Una vez colocadas se sellarán las juntas de la carpintería con la fachada en todo su perímetro exterior. La junta será continua y uniforme, y se aplicará sobre superficies limpias y secas. Así se asegura la estanquidad al aire y al agua.

El acristalamiento podrá ajustarse a lo dispuesto en NTE-FVP. Fachadas. Vidrios. Planos.

Cuando existan persianas, guías y hueco de alojamiento, podrán atenderse las especificaciones fijadas en NTE-FDP. Fachadas. Defensas. Persianas.

Control y aceptación

Los materiales que no se ajusten a lo especificado deberán ser retirados o, en su caso, demolida o reparada la parte de obra afectada.

Se realizará la apertura y cierre de todas las puertas practicables de la carpintería.

- Controles durante la ejecución: puntos de observación.

Unidad y frecuencia de inspección: cada 50 unidades.

- Fijaciones laterales deficientes.

- Holgura de la hoja a cerco no mayor de 3 mm.

- Junta de sellado continua.

- Protección y del sellado perimetral.

- Holgura con el pavimento.

- Número, fijación y colocación de los herrajes.

- Se permitirá un desplome máximo de 6 mm fuera de la vertical y una flecha máxima del cerco de 6mm y en algunos casos ésta deberá estar enrasada con el paramento.

Conservación hasta la recepción de las obras

Se conservará la protección de la carpintería hasta el revestimiento de la fábrica y la colocación del acristalamiento.

No se apoyarán pescantes de sujeción de andamios, poleas para elevar cargas, mecanismos para limpieza exterior u otros objetos que puedan dañarla.

15.3 Medición y abono

Metro cuadrado de carpintería o superficie del hueco a cerrar, totalmente terminada, incluyendo los herrajes de cierre y de colgar, con todos los accesorios necesarios; así como colocación, sellado, protección durante las obras y limpieza final. No se incluyen persianas o todos, pintura, lacado o barniz, ni acristalamientos.

Totalmente terminada, incluyendo los herrajes de cierre y de colgar, con todos los accesorios necesarios; así como colocación, sellado, protección durante las obras, pintura, lacado o barniz y limpieza final. No se incluyen persianas o todos, ni acristalamientos.

15.4 Mantenimiento.

**Uso**

No se modificará la carpintería, ni se colocarán acondicionadores de aire sujetos a la misma, sin que previamente se aprueben estas operaciones por técnico competente.

**Conservación**

Cada 5 años, o antes si se apreciara falta de estanquidad, roturas o mal funcionamiento, se inspeccionará la carpintería. Se repararán los defectos que puedan aparecer en ella.

Periódicamente se limpiará la suciedad y residuos de polución con trapo húmedo.

Cada 5 años se reparará la protección de las carpinterías pintadas, y cada 2 años la protección de las carpinterías que vayan vistas.

**Reparación. Reposición**

En caso de rotura o pérdida de estanquidad de perfiles, deberán reintegrarse las condiciones iniciales o procederse a la sustitución de los elementos afectados.

## **Artículo 16. Carpintería metálica.**

Ventanas y puertas compuestas de hoja/s fija/s, abatible/s, corredera/s, plegables, oscilobatiente/s o pivotante/s, realizadas con perfiles de aluminio, con protección de anodizado o lacado. Recibidas sobre el cerramiento o en ocasiones fijadas sobre precerco. Incluirán todos los junquillos, patillas de fijación, chapas, tornillos, burlletes de goma, accesorios, así como los herrajes de cierre y de colgar necesarios.

16.1 De los componentes.

Productos constituyentes

Precerco, en los casos que se incluye, este podrá ser de perfil tubular conformado en frío de acero galvanizado, o de madera.

Perfiles y chapas de aleación de aluminio con protección anódica de espesor variable, en función de las condiciones ambientales en que se vayan a colocar:

- 15 micras, exposición normal y buena limpieza.

- 20 micras, en interiores con rozamiento.

- 25 micras, en atmósferas marina o industrial agresiva.

El espesor mínimo de pared en los perfiles es 1,5 mm, En el caso de perfiles vierteaguas 0,5 mm y en el de junquillos 1 mm.

Accesorios para el montaje de los perfiles: escuadras, tornillos, patillas de fijación, etc.; y burlletes de goma, cepillos, además de todos accesorios y herrajes necesarios. Juntas perimetrales. Cepillos en caso de correderas.

Control y aceptación

El nombre del fabricante o marca comercial del producto.

Ensayos (según normas UNE):

- Medidas y tolerancias. (Inercia del perfil).

- Espesor del recubrimiento anódico.

- Calidad del sellado del recubrimiento anódico.

El suministrador acreditará la vigencia de la Certificación de Conformidad de los perfiles con los requisitos reglamentarios.

Inercia de los perfiles (podrá atenerse a lo especificado en la norma NTE-FCL).

Marca de Calidad EWAA/EURAS de película anódica.

Distintivo de calidad (Sello INCE).

Los perfiles y chapas serán de color uniforme y no presentarán alabeos, fisuras, ni deformaciones y sus ejes serán rectilíneos.

Las uniones entre perfiles se harán por medio de soldadura o vulcanizado, o escuadras interiores, unidas a los perfiles por tornillos, remaches o ensamble a presión.

Los ejes de los perfiles se encontrarán en un mismo plano, y sus encuentros formarán ángulo recto.

La cámara o canales que recogen el agua de condensación tendrá las dimensiones adecuadas. Y los orificios de desagüe serán al menos 3 por m.



Los materiales y equipos de origen industrial, deberán cumplir las condiciones funcionales y de calidad que se fijan en las correspondientes normas y disposiciones vigentes relativas a fabricación y control industrial. Cuando el material o equipo llegue a obra con certificado de origen industrial que acredite el cumplimiento de dichas condiciones, normas o disposiciones, su recepción se realizará comprobando, únicamente, sus características aparentes.

El soporte

La fábrica que reciba la carpintería deberá estar terminada, a falta de revestimientos. En su caso el precerco deberá estar colocado y aplomado. Deberá estar dispuesta la lámina impermeabilizante entre antepecho y el vierteaguas de la ventana.

Compatibilidad

Protección del contacto directo con el cemento o la cal, mediante precerco de madera, o si no existe precerco, mediante algún tipo de protección, cuyo espesor será según el certificado del fabricante.

Deberá tenerse especial precaución en la posible formación de puentes galvánicos por la unión de distintos materiales (soportes formados por paneles ligeros, montantes de muros cortina, etc.).

#### 16.2 De la ejecución

Preparación

El almacenamiento en obra será en un lugar protegido de lluvias y focos húmedos, en zonas alejadas de posibles impactos. No estarán en contacto con el terreno.

Antes de su colocación hay que asegurarse de que la carpintería conserva su protección, igual que llegó a la obra.

Se comprobará el replanteo y dimensiones del hueco, o en su caso del precerco.

Fases de ejecución

Repaso general de la carpintería: ajuste de herrajes, nivelación de hojas, etc.

Se realizarán los ajustes necesarios para mantener las tolerancias del producto y del recibido.

Fijación de la carpintería al precerco, o recibido de las patillas de la ventana a la fábrica, con mortero de cemento.

Los mecanismos de cierre y maniobra serán de funcionamiento suave y continuo.

Los herrajes no interrumpirán las juntas perimetrales de los perfiles.

Se podrán tener en cuenta las especificaciones de la norma NTE-FLC/74.

Acabados

La carpintería quedará aplomada. Se retirará la protección después de revestir la fábrica; y se limpiará para recibir el acristalamiento.

Una vez colocadas se sellarán las juntas de la carpintería con la fachada en todo su perímetro exterior. La junta será continua y uniforme, y se aplicará sobre superficies limpias y secas. Así se asegura la estanquidad al aire y al agua.

El acristalamiento de la carpintería podrá ajustarse a lo dispuesto en la norma NTE-FVP. Fachadas. Vidrios. Planos.

Las persianas, guías y hueco de alojamiento podrán seguir las condiciones especificadas en la norma NTE-FDP. Fachadas. Defensas. Persianas.

Control y aceptación

Los materiales que no se ajusten a lo especificado deberán ser retirados o, en su caso, demolida o reparada la parte de obra afectada.

La prueba de servicio, para comprobar su estanquidad, debe consistir en someter los paños más desfavorables a escorrentía durante 8 horas conjuntamente con el resto de la fachada, pudiendo seguir las disposiciones de la norma NTE-FCA.

- Controles durante la ejecución: puntos de observación.

Unidad y frecuencia de inspección: 2 cada 50 unidades.

- Fijaciones laterales: mínimo dos en cada lateral. Empotramiento adecuado.

- Fijación a la caja de persiana o dintel: tres tornillos mínimo.

- Fijación al antepecho: taco expansivo en el centro del perfil (mínimo)

- Comprobación de la protección y del sellado perimetral.

- Se permitirá un desplome máximo de 2 mm por m en la carpintería. Y en algunos casos ésta deberá estar enrasada con el paramento.

- Normativa: ver Anexo de Normativa Técnica.

Conservación hasta la recepción de las obras

Se conservará la protección de la carpintería hasta el revestimiento de la fábrica y la colocación del acristalamiento.

No se apoyarán pescantes de sujeción de andamios, poleas para elevar cargas, mecanismos para limpieza exterior u otros objetos que puedan dañarla.

#### 16.3 Medición y abono

Metro cuadrado de carpintería o superficie del hueco a cerrar, totalmente terminada, incluyendo los herrajes de cierre y de colgar, con todos los accesorios necesarios; así como colocación, sellado, protección durante las obras y limpieza final. No se incluyen persianas o todos, ni acristalamientos.

#### 16.4 Mantenimiento.

Uso

No se modificará la carpintería, ni se colocarán acondicionadores de aire sujetos a la misma, sin que previamente se aprueben estas operaciones por técnico competente.

Conservación

Cada tres años, o antes si se apreciara falta de estanquidad, roturas o mal funcionamiento, se inspeccionará la carpintería. Se repararán los defectos que puedan aparecer en ella.

Todos los años se limpiará la suciedad y residuos de polución, detergente no alcalino y utilizando trapos o esponjas que no rayen la superficie.

Reparación. Reposición

En caso de rotura o pérdida de estanquidad de perfiles, deberán reintegrarse las condiciones iniciales o procederse a la sustitución de los elementos afectados.

#### Artículo 17. Pintura.

Revestimiento continuo con pinturas y barnices de paramentos y elementos de estructura, carpintería, cerrajería e instalaciones, previa preparación de la superficie o no con imprimación, situados al interior o al exterior, que sirven como elemento decorativo o protector.

##### 17.1 De los componentes.

Productos constituyentes

- Imprimación: servirá de preparación de la superficie a pintar, podrá ser: imprimación para galvanizados y metales no féreos, imprimación anticorrosiva (de efecto barrera o de protección activa), imprimación para madera o tapaporos, imprimación selladora para yeso y cemento, etc.

- Pinturas y barnices: constituirán mano de fondo o de acabado de la superficie a revestir. Estarán compuestos de:

- Medio de disolución:

- Agua (es el caso de la pintura al temple, pintura a la cal, pintura al silicato, pintura al cemento, pintura plástica, etc.).

- Disolvente orgánico (es el caso de la pintura al aceite, pintura al esmalte, pintura martelé, laca nitrocelulósica, pintura de barniz para interiores, pintura de resina vinílica, pinturas bituminosas, barnices, pinturas intumescentes, pinturas ignífugas, pinturas intumescentes, etc.).

- Aglutinante (colas celulósicas, cal apagada, silicato de sosa, cemento blanco, resinas sintéticas, etc.).

- Pigmentos.

- Aditivos en obra: antisiliconas, aceleradores de secado, aditivos que matizan el brillo, disolventes, colorantes, tintes, etc.

Control y aceptación

- Pintura:

- Identificación de la pintura de imprimación y de acabado.

- Distintivos: Marca AENOR.

- Ensayos: determinación del tiempo de secado, viscosidad, poder cubriente, densidad, peso específico, determinación de la materia fija y volátil, resistencia a la inmersión, determinación de adherencia por corte enrejado, plegado, espesor de la pintura sobre material ferromagnético.

- Lotes: cada suministro y tipo.

Los materiales y equipos de origen industrial, deberán cumplir las condiciones funcionales y de calidad que se fijan en las correspondientes normas y disposiciones vigentes relativas a fabricación y control industrial. Cuando el material o equipo llegue a obra con certificado de origen industrial que acredite el cumplimiento de dichas condiciones, normas o disposiciones, su recepción se realizará comprobando, únicamente, sus características aparentes.

El soporte



En caso de ladrillo, cemento y derivados, éstos estarán limpios de polvo y grasa y libres de adherencias o imperfecciones. Las fábricas nuevas deberán tener al menos tres semanas antes de aplicar sobre ellas impermeabilizantes de silicona.

En caso de madera, estará limpia de polvo y grasa. El contenido de humedad de una madera en el momento de pintarse o barnizarse será para exteriores, 14-20 % y para interiores, 8-14 % demasiado húmeda. Se comprobará que la madera que se pinta o barniza tiene el contenido en humedad normal que corresponde al del ambiente en que ha de estar durante su servicio.

En caso de soporte metálico, estará libre de óxidos.

En general, las superficies a recubrir deberán estar secas si se usan pinturas de disolvente orgánico; en caso de pinturas de cemento, el soporte deberá estar humedecido.

**Compatibilidad**

- En exteriores, y según el tipo de soporte, podrán utilizarse las siguientes pinturas y barnices:

- Sobre ladrillo, cemento y derivados: pintura a la cal, al silicato, al cemento, plástica, al esmalte y barniz hidrófugo.

- Sobre madera: pintura al óleo, al esmalte y barnices.

- Soporte metálico: pintura al esmalte.

- En interiores, y según el tipo de soporte, podrán utilizarse las siguientes pinturas y barnices:

- Sobre ladrillo: pintura al temple, a la cal y plástica.

- Sobre yeso o escayola: pintura al temple, plástica y al esmalte.

- Sobre cemento y derivados: pintura al temple, a la cal, plástica y al esmalte.

- Sobre madera: pintura plástica, al óleo, al esmalte, laca nitrocelulósica y barniz.

- Soporte metálico: pintura al esmalte, pintura martel y laca nitrocelulósica.

## 17.2 De la ejecución.

**Preparación**

Estarán recibidos y montados cercos de puertas y ventanas, canalizaciones, instalaciones, bajantes, etc.

Según el tipo de soporte a revestir, se considerará:

- Superficies de yeso, cemento, albañilería y derivados: se eliminarán las eflorescencias salinas y la alcalinidad con un tratamiento químico; asimismo se rascarán las manchas superficiales producidas por moho y se desinfectará con fungicidas. Las manchas de humedades internas que lleven disueltas sales de hierro, se aislarán con productos adecuados. En caso de pintura cemento, se humedecerá totalmente el soporte.

- Superficies de madera: en caso de estar afectada de hongos o insectos se tratará con productos fungicidas, asimismo se sustituirán los nudos mal adheridos por cuñas de madera sana y se sangrarán aquellos que presenten exudado de resina. Se realizará una limpieza general de la superficie y se comprobará el contenido de humedad. Se sellarán los nudos mediante goma laca dada a pincel, asegurándose que haya penetrado en las oquedades de los mismos y se liján las superficies.

- Superficies metálicas: se realizará una limpieza general de la superficie. Si se trata de hierro se realizará un rascado de óxidos mediante cepillo metálico, seguido de una limpieza manual esmerada de la superficie. Se aplicará un producto que desengrase a fondo de la superficie.

- En cualquier caso, se aplicará o no una capa de imprimación tapaporos, selladora, anticorrosiva, etc.

**Fases de ejecución**

- En general:

La aplicación se realizará según las indicaciones del fabricante y el acabado requerido.

La superficie de aplicación estará nivelada y uniforme.

La temperatura ambiente no será mayor de 28 °C a la sombra ni menor de 12 °C durante la aplicación del revestimiento. El soleamiento no incidirá directamente sobre el plano de aplicación. En tiempo lluvioso se suspenderá la aplicación cuando el paramento no esté protegido.

Se dejarán transcurrir los tiempos de secado especificados por el fabricante. Asimismo se evitarán, en las zonas próximas a los paramentos en periodo de secado, la manipulación y trabajo con elementos que desprendan polvo o dejen partículas en suspensión.

- Pintura al temple: se aplicará una mano de fondo con temple diluido, hasta la impregnación de los poros del ladrillo, yeso o cemento y una mano de acabado.

- Pintura a la cal: se aplicará una mano de fondo con pintura a la cal diluida, hasta la impregnación de los poros del ladrillo o cemento y dos manos de acabado.

- Pintura al silicato: se protegerán las carpinterías y vidrieras dada la especial adherencia de este tipo de pintura y se aplicará una mano de fondo y otra de acabado.

- Pintura al cemento: se preparará en obra y se aplicará en dos capas espaciadas no menos de 24 horas.

- Pintura plástica, acrílica, vinílica: si es sobre ladrillo, yeso o cemento, se aplicará una mano de imprimación selladora y dos manos de acabado; si es sobre madera, se aplicará una mano de imprimación tapaporos, un plastecido de vetas y golpes con posterior lijado y dos manos de acabado. Dentro de este tipo de pinturas también las hay monocapa, con gran poder de cubrición.

- Pintura al aceite: se aplicará una mano de imprimación con brocha y otra de acabado, espaciándolas un tiempo entre 24 y 48 horas.

- Pintura al esmalte: previa imprimación del soporte se aplicará una mano de fondo con la misma pintura diluida en caso de que el soporte sea yeso, cemento o madera, o dos manos de acabado en caso de superficies metálicas.

- Pintura martel o esmalte de aspecto martelado: se aplicará una mano de imprimación anticorrosiva y una mano de acabado a pistola.

- Laca nitrocelulósica: en caso de que el soporte sea madera, se aplicará una mano de imprimación no grasa y en caso de superficies metálicas, una mano de imprimación antioxidante; a continuación, se aplicarán dos manos de acabado a pistola de laca nitrocelulósica.

- Barniz hidrófugo de silicona: una vez limpio el soporte, se aplicará el número de manos recomendado por el fabricante.

- Barniz graso o sintético: se dará una mano de fondo con barniz diluido y tras un lijado fino del soporte, se aplicarán dos manos de acabado.

**Acabados**

- Pintura al cemento: se regarán las superficies pintadas dos o tres veces al día unas 12 horas después de su aplicación.

- Pintura al temple: podrá tener los acabados liso, picado mediante rodillo de picar o goteado mediante proyección a pistola de gotas de temple.

**Control y aceptación**

Controles durante la ejecución: puntos de observación.

Unidad y frecuencia de inspección: exteriores, una cada 300 m<sup>2</sup>. Interiores: una cada 4 viviendas o equivalente..

- Comprobación del soporte:

- Madera: humedad según exposición (exterior o interior) y nudos.

- Ladrillo, yeso o cemento: humedad inferior al 7 % y ausencia de polvo, manchas o eflorescencias.

- Hierro y acero: limpieza de suciedad y óxido.

- Galvanizado y materiales no féreos: limpieza de suciedad y desengrasado de la superficie.

- Ejecución:

- Preparación del soporte: imprimación selladora, anticorrosiva, etc.

- Pintado: número de manos.

- Comprobación final:

- Aspecto y color, desconchados, embolsamientos, falta de uniformidad, etc.

## 17.3 Medición y abono.

Metro cuadrado de superficie de revestimiento continuo con pintura o barniz, incluso preparación del soporte y de la pintura, mano de fondo y mano/s de acabado totalmente terminado, y limpieza final.

## 17.4 Mantenimiento.

**Uso**

Se evitará el vertido sobre el revestimiento de agua procedente de limpieza, jardineras, etc., así como la humedad que pudiera afectar las propiedades de la pintura.

En el caso de la pintura a la cal, se evitará la exposición a lluvia batiente.

En cualquier caso, se evitarán en lo posible golpes y rozaduras.

**Conservación**

El periodo mínimo de revisión del estado de conservación de los distintos revestimientos será función del tipo de soporte, así como su situación de exposición, pudiendo seguir las recomendaciones de la norma NTE-RPP Pinturas.

La limpieza se llevará a cabo según el tipo de pintura:





- Pinturas al temple y a la cal: se eliminará el polvo mediante trapos secos.
- Pinturas plásticas, al esmalte o martelé, lacas nitrocelulósicas, barnices grasos y sintéticos: su limpieza se realizará con esponjas humedecidas en agua jabonosa.

#### Reparación. Reposición

- Pinturas al temple: previo humedecido del paramento mediante brocha, se rascará el revestimiento con espátula hasta su eliminación.
- Pinturas a la cal o al silicato: se recurrirá al empleo de cepillos de púas, rasquetas, etc.
- Pinturas plásticas: se conseguirá el reblandecimiento del revestimiento mediante la aplicación de cola vegetal, rascándose a continuación con espátula.
- Pinturas y barnices al aceite o sintéticos: se eliminarán con procedimientos mecánicos (lijado, acuchillado, etc.), quemado con llama, ataque químico o decapantes técnicos.
- Pinturas de lacas nitrocelulósicas: se rascarán con espátula previa aplicación de un disolvente.
- Pintura al cemento: se eliminará la pintura mediante cepillo de púas o rasqueta.
- En cualquier caso, antes de la nueva aplicación del acabado, se dejará el soporte preparado como indica la especificación correspondiente.

### Artículo 18. Fontanería.

#### 18.1 Abastecimiento.

Conjunto de conducciones exteriores al edificio, que alimenta de agua al mismo, normalmente a cuenta de una compañía que la mantiene y explota. Comprende desde la toma de un depósito o conducción, hasta el entronque de la llave de paso general del edificio de la acometida.

##### 18.1.1 De los componentes

Productos constituyentes

Genéricamente la instalación contará con:

Tubos y accesorios de la instalación que podrán ser de fundición, polietileno puro...

Llave de paso con o sin desagüe y llave de desagüe.

Válvulas reductoras y ventosas.

Arquetas de acometida y de registro con sus tapas, y tomas de tuberías en carga.

Materiales auxiliares: ladrillos, morteros, hormigones...

En algunos casos la instalación incluirá:

Bocas de incendio en columna.

Otros elementos de extinción (rociadores, columnas húmedas).

Control y aceptación

Según las indicaciones iniciales del pliego sobre el control y la aceptación de los componentes, el control que podrá llegar a realizarse sobre estos, se expone a continuación. Cuando proceda hacer ensayos para la recepción de los productos, según su utilización, estos podrán ser los que se indican, además de la comprobación de la documentación de suministro en todos los casos.

Tubos de acero galvanizado:

- Identificación. Marcado. Diámetros.

- Distintivos: homologación MICT y AENOR

- Ensayos (según normas UNE): aspecto, medidas y tolerancias. Adherencia del recubrimiento galvanizado. Espesor medio y masa del recubrimiento.

Uniformidad del recubrimiento.

- Lotes: 1.000 m o fracción por tipo y diámetro.

Tubos de polietileno:

- Identificación. Marcado. Diámetros.

- Distintivos: ANAIP

- Ensayos (según normas UNE): identificación y aspecto. Medidas y tolerancias

- Lotes: 1.000 m o fracción por tipo y diámetro.

El resto de componentes de la instalación deberán recibirse en obra conforme a: la documentación del fabricante, la normativa si la hubiere, especificaciones del proyecto y a las indicaciones de la dirección facultativa durante la ejecución de las obras.

El soporte

El soporte de los tubos de la instalación de abastecimiento de agua serán zanjas (con sus camaras de apoyo para las tuberías) de profundidad y anchura variable dependiendo del diámetro del tubo.

Dicho soporte para los tubos se preparará dependiendo del diámetro de las tuberías y del tipo de terreno:

Para tuberías de  $D < 30$  cm, será suficiente una cama de grava, gravilla, arena, o suelo mojado con un espesor mínimo de 15 cm, como asiento de la tubería.

Para tuberías de  $D > 30$  cm, se tendrá en cuenta las características del terreno y el tipo de material:

- En terrenos normales y de roca, se extenderá un lecho de gravilla o piedra machacada, con un tamaño máximo de 25 mm, y mínimo de 5 mm, a todo lo ancho de la zanja, con un espesor de 1/6 del diámetro exterior del tubo y mínimo de 20 cm, actuando la gravilla de dren al que se dará salida en los puntos convenientes.

- En terrenos malos (fangos, rellenos...), se extenderá sobre la solera de la zanja una capa de hormigón pobre, de zorra, de 150 kg de cemento por m<sup>3</sup> de hormigón, y con un espesor de 15 cm.

- En terrenos excepcionalmente malos, (deslizantes, arcillas expandidas con humedad variable, en márgenes de ríos con riesgo de desaparición...) se tratará con disposiciones adecuadas al estudio de cada caso, siendo criterio general procurar evitarlos.

Compatibilidad

El terreno del interior de la zanja deberá estar limpio de residuos y vegetación además de libre de agua.

Para la unión de los distintos tramos de tubos y piezas especiales dentro de las zanjas, se tendrá en cuenta la compatibilidad de materiales y sus tipos de unión, así:

Para tuberías de fundición las piezas especiales serán de fundición y las uniones entre tubos de enchufe y cordón con junta de goma.

Para tuberías de polietileno puro, las piezas especiales serán de polietileno duro o cualquier otro material sancionado por la práctica, y no se admitirán las fabricadas por la unión mediante soldadura o pegamento de diversos elementos, las uniones entre tubos se efectuarán con mordazas a presión.

##### 18.1.2 De la ejecución

Preparación

Las zanjas podrán abrirse manual o mecánicamente, pero en cualquier caso su trazado deberá ser el correcto, alineado en planta y con la rasante uniforme, coincidiendo con su desarrollo en proyecto, y en caso contrario se redefinirá en presencia de la dirección facultativa.

Se excava hasta la línea de rasante siempre que el terreno sea uniforme, y si quedasen al descubierto piedras, cimentaciones, rocas..., se excavará por debajo de la rasante y se rellenará posteriormente con arena. Dichas zanjas se mantendrán libres de agua, residuos y vegetación para proceder a la ejecución de la instalación.

Al marcar los tendidos de la instalación de abastecimiento, se tendrán en cuenta las separaciones mínimas de los conductos con otras instalaciones (medidas entre generatrices interiores de ambas conducciones) y quedando siempre por encima de la red de abastecimiento. En caso de no poder mantener las separaciones mínimas especificadas, se tolerarán separaciones menores siempre que se dispongan protecciones especiales. Siendo dichas instalaciones en horizontal y en vertical respectivamente:

- Alcantarillado: 60 y 50 cm.

- Gas: 50 y 50 cm.

- Electricidad-alta: 30 y 30 cm.

- Electricidad-baja: 20 y 20 cm.

- Telefonía: 30 cm en horizontal y vertical.

Fases de ejecución

Manteniendo la zanja libre de agua, disponiendo en obra de los medios adecuados de bombeo, se colocará la tubería en el lado opuesto de la zanja a aquel en que se depositen los productos de excavación, evitando que el tubo quede apoyado en puntos aislados, y aislado del tráfico.

Preparada la cama de la zanja según las características del tubo y del terreno (como se ha especificado en el apartado de soporte), se bajarán los tubos examinándolos y eliminando aquellos que hayan podido sufrir daños, y limpiando la tierra que se haya podido introducir en ellos.



A continuación se centrarán los tubos, calzándolos para impedir su movimiento.  
 La zanja se rellenará parcialmente, dejando las juntas descubiertas. Si la junta es flexible, se cuidará en el montaje que los tubos no queden a tope. Dejando entre ellos la separación fijada por el fabricante.  
 Cuando se interrumpa la colocación, se taponarán los extremos libres.  
 Una vez colocadas las uniones-anclajes y las piezas especiales se procederá al relleno total de la zanja con tierra apisonada, en casos normales, y con una capa superior de hormigón en masa para el caso de conducciones reforzadas.  
 Cuando la pendiente sea superior al 10%, la tubería se colocará en sentido ascendente.  
 No se colocarán más de 100 m de tubería sin proceder al relleno de la zanja.  
 En el caso en que la instalación incluya boca de incendio:

- Estarán conectadas a la red mediante una conducción para cada boca, provista en su comienzo de una llave de paso, fácilmente registrable.
- En redes malladas se procurará no conectar distribuidores ciegos, en caso de hacerlo se limitará a una boca por distribuidor.
- En calles con dos conducciones se conectará a ambas.
- Se situarán preferentemente en intersecciones de calles y lugares fácilmente accesibles por los equipos de bomberos.
- La distancia entre bocas de incendio, en una zona determinada, será función del riesgo de incendio en la zona, de su posibilidad de propagación y de los daños posibles a causa del mismo. Como máximo será de 200 m.
- Se podrá prescindir de su colocación en zonas carentes de edificación como parques públicos.

#### Acabados

Limpieza interior de la red, por sectores, aislando un sector mediante las llaves de paso que la definen, se abrirán las de desagüe y se hará circular el agua, haciéndola entrar sucesivamente por cada uno de los puntos de conexión del sector de la red, mediante la apertura de la llave de paso correspondiente, hasta que salga completamente limpia.

Desinfección de la red por sectores, dejando circular una solución de cloro, aislando cada sector con las llaves de paso y las de desagüe cerradas.

Evacuación del agua clorada mediante apertura de llaves de desagüe y limpieza final circulando nuevamente agua según el primer paso.

Limpieza exterior de la red, limpiando las arquetas y pintando y limpiando todas las piezas alojadas en las mismas.

Control y aceptación

Controles durante la ejecución: puntos de observación.

Para la ejecución de las conducciones enterradas:

Conducciones enterradas:

Unidades y frecuencia de inspección: cada ramal

- Zanjas. Profundidad. Espesor del lecho de apoyo de tubos. Uniones. Pendientes. Compatibilidad del material de relleno.

- Tubos y accesorios. Material, dimensiones y diámetro según especificaciones. Conexión de tubos y arquetas. Sellado. Anclajes.

Arquetas:

Unidades y frecuencia de inspección: cada ramal

- Disposición, material y dimensiones según especificaciones. Tapa de registro.

- Acabado interior. Conexiones a los tubos. Sellado

Acometida:

Unidades y frecuencia de inspección: cada una.

- Verificación de características de acuerdo con el caudal suscrito, presión y consumo.

- La tubería de acometida atraviesa el muro por un orificio con pasatubos rejuntado e impermeabilizado.

- Llave de registro.

Pruebas de servicio:

Prueba hidráulica de las conducciones:

Unidades y frecuencia de inspección: uno por instalación.

- Prueba de presión

- Prueba de estanquidad

- Comprobación de la red bajo la presión estática máxima.

- Circulación del agua en la red mediante la apertura de las llaves de desagüe.

- Caudal y presión residual en las bocas de incendio.

Conservación hasta la recepción de las obras

Una vez realizada la puesta en servicio de la instalación, se cerrarán las llaves de paso y se abrirán las de desagüe hasta la finalización de las obras. También se tapan las arquetas para evitar su manipulación y la caída de materiales y objetos en ellas.

#### 18.1.3 Medición y abono

Se medirá y valorará por metro lineal de tubería, incluso parte proporcional de juntas y complementos, completamente instalada y comprobada; por metro cúbico la cama de tuberías, el nivelado, relleno y compactado, completamente acabado; y por unidad la acometida de agua.

#### 18.1.4 Mantenimiento.

##### Conservación

Cada 2 años se efectuará un examen de la red para detectar y eliminar las posibles fugas, se realizará por sectores.

A los 15 años de la primera instalación, se procederá a la limpieza de los sedimentos e incrustaciones producidos en el interior de las conducciones, certificando la inocuidad de los productos químicos empleados para la salud pública.

Cada 5 años a partir de la primera limpieza se limpiará la red nuevamente.

##### Reparación. Reposición

En el caso de que se haya que realizar cualquier reparación, se vaciará y se aislará el sector en el que se encuentre la avería, procediendo a cerrar todas las llaves de paso y abriendo las llaves de desagüe. Cuando se haya realizado la reparación se procederá a la limpieza y desinfección del sector.

Durante los procesos de conservación de la red se deberán disponer de unidades de repuesto, de llaves de paso, ventosas..., de cada uno de los diámetros existentes en la red, que permitan la sustitución temporal de las piezas que necesiten reparación el taller.

Será necesario un estudio, realizado por técnico competente, siempre que se produzcan las siguientes modificaciones en la instalación:

- Incremento en el consumo sobre el previsto en cálculo en más de un 10%.

- Variación de la presión en la toma.

- Disminución del caudal de alimentación superior al 10% del necesario previsto en cálculo.

#### 18.2 Agua fría y caliente.

Instalación de agua fría y caliente en red de suministro y distribución interior de edificios, desde la toma de la red interior hasta las griferías, ambos inclusive.

##### 18.2.1 De los componentes

Productos constituyentes

Agua fría:

Genéricamente la instalación contará con:

Acometida.

Contador general y/o contadores divisionarios.

Tubos y accesorios de la instalación interior general y particular. El material utilizado podrá ser cobre, acero galvanizado, polietileno

Llaves: llaves de toma, de registro y de paso.

Grifería.



En algunos casos la instalación incluirá:

Válvulas: válvulas de retención, válvulas flotador

Otros componentes: Antiariete, depósito acumulador, grupo de presión, descalcificadores, desionizadores.

Agua caliente:

Genéricamente la instalación contará con:

Tubos y accesorios que podrán ser de polietileno reticulado, polipropileno, polibutileno, acero inoxidable

Llaves y grifería.

Aislamiento.

Sistema de producción de agua caliente, como calentadores, calderas, placas

En algunos casos la instalación incluirá:

Válvulas: válvulas de seguridad, antirretorno, de retención, válvulas de compuerta, de bola...

Otros componentes: dilatador y compensador de dilatación, vaso de expansión cerrado, acumuladores de A.C.S, calentadores, intercambiadores de placas,

bomba aceleradora

Control y aceptación

Según las indicaciones iniciales del pliego sobre el control y la aceptación de los componentes, el control que podrá llegar a realizarse sobre estos, se expone a continuación. Cuando proceda hacer ensayos para la recepción de los productos, según su utilización, estos podrán ser los que se indican, además de la comprobación de la documentación de suministro en todos los casos.

Tubos de acero galvanizado:

- Identificación, marcado y diámetros.

- Distintivos: homologación MICT

- Ensayos (según normas UNE): Aspecto, medidas y tolerancias. Adherencia del recubrimiento galvanizado. Espesor medio y masa del recubrimiento.

Uniformidad del recubrimiento.

- Lotes: 1.000 m o fracción por tipo y diámetro.

Tubos de cobre:

- Identificación, marcado y diámetros.

- Distintivos: marca AENOR.

- Ensayos (según normas UNE): identificación. Medidas y tolerancias. Ensayo de tracción.

- Lotes: 1.000 m o fracción por tipo y diámetro.

Tubos de polietileno:

- Identificación, marcado y diámetros.

- Distintivos: ANAIP

- Ensayos (según normas UNE): identificación y aspecto. Medidas y tolerancias.

- Lotes: 1.000 m o fracción por tipo y diámetro.

Griferías:

- Identificación, marcado y diámetros.

- Distintivos: Marca AENOR. Homologación MICT.

- Ensayos (según normas UNE): consultar a laboratorio.

- Lotes: cada 4 viviendas o equivalente.

Deposito hidroneumático:

- Distintivos: homologación MICT.

El resto de componentes de la instalación deberán recibirse en obra conforme a: la documentación del fabricante, la normativa si la hubiere, especificaciones del proyecto y a las indicaciones de la dirección facultativa durante la ejecución de las obras.

El soporte

El soporte serán los paramentos horizontales y verticales, donde la instalación podrá ser vista o estar empotrada.

En el caso de instalación vista, los tramos horizontales, pasarán preferentemente cerca del forjado o pavimento y las verticales se fijarán con tacos y/o tornillos a los paramentos verticales, con una separación máxima entre ellos de 2,00 m.

Para la instalación empotrada, en tramos horizontales irá bajo el solado o por el forjado, evitando atravesar elementos estructurales; en tramos verticales, discurrirán a través de rozas practicadas en los paramentos, que tendrán una profundidad máxima de un canuto cuando se trate de ladrillo hueco, y el ancho no será mayor a dos veces su profundidad. Las rozas se realizarán preferentemente en las tres hiladas superiores. Si no es así, tendrá una longitud máxima de 1 m. Cuando se practique rozas por las dos caras del tabique, la distancia entre rozas paralelas, será de 50 cm. La separación de las rozas a cercos y premarcos será como mínimo de 20 cm.

Cuando se deba atravesar un elemento estructural u obras de albañilería se hará a través de pasamuros.

Compatibilidad

Se interpondrá entre los elementos de fijación y las tuberías un anillo elástico y en ningún caso se soldarán al tubo.

Para la fijación de los tubos, se evitará la utilización de acero galvanizado/mortero de cal (no muy recomendado) y de acero galvanizado/yeso (incompatible)

Los collares de fijación para instalación vista serán de acero galvanizado para las tuberías de acero y de latón o cobre para las de cobre. Si se emplean collares de acero, se aislará el tubo rodeándolo de cinta adhesiva para evitar los pares electrolíticos.

Se evitará utilizar materiales diferentes en una misma instalación, y si se hace se aislarán eléctricamente de manera que no se produzca corrosión, pares galvanicos... (por incompatibilidad de materiales: acero galvanizado/cobre)

En las instalaciones mixtas cobre/acero galvanizado, se procurará que el acero vaya primero en el sentido de circulación del agua evitando la precipitación de iones de cobre sobre el acero, formando cobre de cementación, disolviendo el acero y perforando el tubo.

#### 18.2.2 De la ejecución

Preparación

Se comprobará que todos los elementos de la instalación de agua fría y caliente, coinciden con su desarrollo en proyecto, y en caso contrario se redefinirá en presencia de la dirección facultativa. Se marcará por Instalador autorizado y en presencia de la dirección facultativa los diversos componentes de la instalación.

Al marcar los tendidos de la instalación, se tendrá en cuenta la separación mínima de 30 cm entre la instalación de fontanería y cualquier otro tendido (eléctrico, telefónico). Al igual que evitar que los conductos de agua fría no se vean afectados por focos de calor, y si discurren paralelos a los de agua caliente, situarlos por debajo de estos y a una distancia mínima de 4 cm.

Fases de ejecución

El ramal de acometida, con su llave de toma colocada sobre la tubería de red de distribución, será único, derivándose a partir del tubo de alimentación los distribuidores necesarios, según el esquema de montaje. Dicha acometida deberá estar en una cámara impermeabilizada de fácil acceso, y disponer además de la llave de toma, de una llave de registro, situada en la acometida a la vía pública, y una llave de paso en la unión de la acometida con el tubo de alimentación.

En la instalación interior general, los tubos quedarán visibles en todo su recorrido, si no es posible, quedará enterrado, en una canalización de obra de fábrica rellena de arena, disponiendo de registro en sus extremos.

El contador general se situará lo más próximo a la llave de paso, en un armario conjuntamente con la llave de paso, la llave de contador y válvula de retención. En casos excepcionales se situará en una cámara bajo el nivel del suelo. Los contadores divisionarios se situarán en un armario o cuarto en planta baja, con ventilación, iluminación eléctrica, desagüe a la red de alcantarillado y seguridad para su uso.

Cada montante dispondrá de llave de paso con/sin grifo de vaciado. Las derivaciones particulares, partirán de dicho montante, junto al techo, y en todo caso, a un nivel superior al de cualquier aparato, manteniendo horizontal este nivel. De esta derivación partirán las tuberías de recorrido vertical a los aparatos.

La holgura entre tuberías y de estas con los paramentos no será inferior a 3 cm. En la instalación de agua caliente, las tuberías estarán diseñadas de forma que la pérdida de carga en tramos rectos sea inferior a 40 milicalorías por minuto sin sobrepasar 2 m/s en tuberías enterradas o galerías. Se aislará la tubería con coquillas de espumas elastoméricas en los casos que proceda, y se instalarán de forma que se permita su libre dilatación con fijaciones elásticas.

Las tuberías de la instalación procurarán seguir un trazado de aspecto limpio y ordenado por zonas accesibles para facilitar su reparación y mantenimiento, dispuestas de forma paralela o a escuadra con los elementos estructurales del edificio o con tres ejes perpendiculares entre si, que permita así evitar puntos de acumulación de aire.

La colocación de la red de distribución de A.C.S se hará siempre con pendientes que eviten la formación de bolsas de aire.

Para todos los conductos se realizarán las rozas cuando sean empotrados para posteriormente fijar los tubos con pastas de cemento o yeso, o se sujetarán y fijarán los conductos vistos, todo ello de forma que se garantice un nivel de aislamiento al ruido de 35 dBA.



Una vez realizada toda la instalación se interconectarán hidráulica y eléctricamente todos los elementos que la forman, y se montarán los elementos de control, regulación y accesorios.

En el caso de existencia de grupo de elevación, el equipo de presión se situará en planta sótano o baja, y su recipiente auxiliar tendrá un volumen tal que no produzca paradas y puestas en marcha demasiado frecuentes.

Las instalaciones que dispongan de descalcificadores tendrán un dispositivo aprobado por el Ministerio de Industria, que evite el retorno. Y si se instala en calentador, tomar precauciones para evitar sobrepresiones.

Acabados

Una vez terminada la ejecución, las redes de distribución deben ser limpiadas internamente antes de realizar las pruebas de servicio, para eliminar polvo, cascarrillas, aceites y cualquier otro elemento extraño. Posteriormente se hará pasar una solución acuosa con producto detergente y dispersantes orgánicos compatibles con los materiales empleados en el circuito. Posteriormente se enjuagará con agua procedente del dispositivo de alimentación.

En el caso de A.C.S se medirá el pH del agua, repitiendo la operación de limpieza y enjuague hasta que este sea mayor de 7.5.

Control y aceptación

Controles durante la ejecución: puntos de observación.

Instalación general del edificio.

Acometida:

Unidad y frecuencia de inspección: cada elemento.

- Llave de paso, alojada en cámara impermeabilizada en el interior del edificio.
- Contador general y llave general en el interior del edificio, alojados en cámara de impermeabilización y con desagüe.

Tubo de alimentación y grupo de presión:

Unidad y frecuencia de inspección: cada elemento.

- Tubo de igual diámetro que el de la acometida, a ser posible aéreo.
- Grupo de presión de marca y modelo especificado y depósito hidroneumático homologado por el Ministerio de Industria.
- Equipo de bombeo, marca, modelo caudal presión y potencia especificados. Llevará válvula de asiento a la salida del equipo y válvula de aislamiento en la aspiración. Se atenderá específicamente a la fijación, que impida la transmisión de esfuerzos a la red y vibraciones.

Batería de contadores divisionarios:

Unidad y frecuencia de inspección: cada elemento.

- Batería para contadores divisionarios: tipo conforme a Norma Básica de instalaciones de agua.
- Local o armario de alojamiento, impermeabilizado y con sumidero sifónico.
- Estará separado de otras centralizaciones de contadores (gas, electricidad)

Instalación particular del edificio.

Montantes:

Unidad y frecuencia de inspección: cada 4 viviendas o equivalente.

- Grifos para vaciado de columnas, cuando se hayan previsto.
- En caso de instalación de antiarrietes, estarán colocados en extremos de montantes y llevarán asociada llave de corte.
- Diámetro y material especificados (montantes).
- Pasatubos en muros y forjados, con holgura suficiente.
- Posición paralela o normal a los elementos estructurales.
- Comprobación de las separaciones entre elementos de apoyo o fijación.

Derivación particular:

Unidad y frecuencia de inspección: cada 4 viviendas o equivalente.

- Canalizaciones a nivel superior de los puntos de consumo.
- Llaves de paso en locales húmedos.
- Distancia a una conducción o cuadro eléctrico mayor o igual a 30 cm.
- Diámetros y materiales especificados.
- Tuberías de acero galvanizado, en el caso de ir empotradas, no estarán en contacto con yeso o mortero mixto.
- Tuberías de cobre, recibida con grapas de latón. La unión con galvanizado mediante manguitos de latón. Protección, en el caso de ir empotradas.
- Prohibición de utilizar las tuberías como puesta a tierra de aparatos eléctricos.

Grifería:

Unidad y frecuencia de inspección: cada 4 viviendas o equivalente.

- Verificación con especificaciones de proyecto.
- Colocación correcta con junta de aprieto.

Calentador individual de agua caliente y distribución de agua caliente:

Unidad y frecuencia de inspección: cada 4 viviendas o equivalente.

- Cumple las especificaciones de proyecto.
- Calentador de gas. Homologado por Industria. Distancias de protección. Conexión a conducto de evacuación de humos. Rejillas de ventilación, en su caso.
- Termo eléctrico. Acumulador. Conexión mediante interruptor de corte bipolar.
- En cuartos de baño, se respetan los volúmenes de prohibición y protección.
- Disposición de llaves de paso en entrada y salida de agua de calentadores o termos.

Pruebas de servicio:

Instalación general del edificio.

Prueba hidráulica de las conducciones.

Unidad y frecuencia de inspección: uno por instalación.

- Prueba de presión.
- Prueba de estanquidad.
- Grupo de presión: verificación del punto de tarado de los presostatos. Nivel de agua/aire en el depósito. Lectura de presiones y verificación de caudales.

Comprobación del funcionamiento de válvulas.

Instalación particular del edificio.

Prueba hidráulica de las conducciones.

Unidad y frecuencia de inspección: uno por instalación.

- Prueba de presión.
- Prueba de estanquidad.

Prueba de funcionamiento:

Unidad y frecuencia de inspección: uno por instalación.

- Simultaneidad de consumo.
- Caudal en el punto más alejado.

Conservación hasta la recepción de las obras

Se colocarán tapones que cierren las salidas de agua de las conducciones hasta la recepción de los aparatos sanitarios y grifería, con el fin de evitar inundaciones.

18.2.3 Medición y abono

Las tuberías y aislamientos se medirán y valorarán por metro lineal de longitud de iguales características, sin descontar los elementos intermedios como válvulas, accesorios, todo ello completamente colocado e incluyendo la parte proporcional de accesorios, manguitos, soportes para tuberías, y la protección en su caso cuando exista para los aislamientos.

El resto de componentes de la instalación se medirán por unidad totalmente colocada y comprobada incluyendo todos los accesorios y conexiones necesarios para su correcto funcionamiento.

18.2.4 Mantenimiento.





Se recomiendan las siguientes condiciones de mantenimiento:

**Uso**

No se manipulará ni modificará las redes ni se realizarán cambios de materiales.  
 No se debe dejar la red sin agua.  
 No se conectarán tomas de tierra a la instalación de fontanería.  
 No se eliminarán los aislamientos.

**Conservación**

Cada dos años se revisará completamente la instalación.  
 Cada cuatro años se realizará una prueba de estanquidad y funcionamiento.

**Reparación. Reposición**

Cuando se efectúe la revisión completa de la instalación, se repararán todas aquellas tuberías, accesorios y equipos que presenten mal estado o funcionamiento deficiente, todo ello realizado por técnico acreditado, debiendo quedar las posibles modificaciones que se realicen modificadas en planos para la propiedad.

**18.3 Aparatos sanitarios**

Elementos de servicio de distintas formas, materiales y acabados para la higiene y limpieza. Cuentan con suministro de agua fría y caliente (pliego EIFF) mediante grifería y están conectados a la red de saneamiento (pliego EISS).

**18.3.1 De los componentes**

Productos constituyentes

Bañeras, platos de ducha, lavabos, inodoros, bidés, vertederos, urinarios colocados de diferentes maneras, e incluidos los sistemas de fijación utilizados para garantizar su estabilidad contra el vuelco, y su resistencia necesaria a cargas estáticas.

Estos a su vez podrán ser de diferentes materiales: porcelana, porcelana vitrificada, acrílicos, fundición, chapa de acero esmaltada...

Control y aceptación

Según las indicaciones iniciales del pliego sobre el control y la aceptación de los componentes, el control que podrá llegar a realizarse sobre estos, se expone a continuación. Cuando proceda hacer ensayos para la recepción de los productos, según su utilización, estos podrán ser los que se indican, además de la comprobación de la documentación de suministro en todos los casos.

Aparatos sanitarios:

- Identificación. Tipos. Características.

- Verificar con especificaciones de proyecto, y la no-existencia de manchas, bordes desportillados, falta de esmalte, ni otros defectos en las superficies lisas, verificar un color uniforme y una textura lisa en toda su superficie.

- Comprobar que llevan incorporada la marca del fabricante, y que esta será visible aún después de la colocación del aparato.

- Distintivos: Marca AENOR. Homologación MICT.

- Ensayos: consultar a laboratorio.

El soporte

El soporte en algunos casos será el paramento horizontal, siendo el pavimento terminado para los inodoros, vertederos, bidés y lavabos con pie; y el forjado limpio y nivelado para bañeras y platos de ducha.

El soporte será el paramento vertical ya revestido para el caso de sanitarios suspendidos (inodoro, bidé y lavabo)

El soporte de fregaderos y lavabos encastrados será el propio mueble o meseta.

En todos los casos los aparatos sanitarios irán fijados a dichos soportes sólidamente con las fijaciones suministradas por el fabricante y rejuntados con silicona neutra.

Compatibilidad

No habrá contacto entre el posible material de fundición o planchas de acero de los aparatos sanitarios con yeso.

**18.3.2 De la ejecución**

Preparación

Se preparará el soporte, y se ejecutarán las instalaciones de agua fría- caliente y saneamiento, como previos a la colocación de los aparatos sanitarios y posterior colocación de griferías.

Se mantendrá la protección o se protegerán los aparatos sanitarios para no dañarlos durante el montaje.

Se comprobará que la colocación y el espacio de todos los aparatos sanitarios coinciden con el proyecto, y se procederá al marcado por Instalador autorizado de dicha ubicación y sus sistemas de sujeción.

Fases de ejecución

Los aparatos sanitarios se fijarán al soporte horizontal o vertical con las fijaciones suministradas por el fabricante, y dichas uniones se sellarán con silicona neutra o pasta selladora, al igual que las juntas de unión con la grifería.

Los aparatos metálicos, tendrán instalada la toma de tierra con cable de cobre desnudo, para la conexión equipotencial eléctrica.

Las válvulas de desagüe se solaparán a los aparatos sanitarios interponiendo doble anillo de caucho o neopreno para asegurar la estanquidad.

Los aparatos sanitarios que se alimentan de la distribución de agua, esta deberá verter libremente a una distancia mínima de 20 mm por encima del borde superior de la cubeta, o del nivel máximo del rebosadero.

Los mecanismos de alimentación de cisternas, que conlleven un tubo de vertido hasta la parte inferior del depósito, deberán incorporar un orificio antisifón u otro dispositivo eficaz antiretorno.

Una vez montados los aparatos sanitarios, se montarán sus griferías y se conectarán con la instalación de fontanería y con la red de saneamiento.

Acabados

Todos los aparatos sanitarios quedarán nivelados en ambas direcciones en la posición prevista y fijados solidariamente a sus elementos soporte.

Quedará garantizada la estanquidad de las conexiones, con el conducto de evacuación.

Los grifos quedarán ajustados mediante roscas. (junta de aprieto)

El nivel definitivo de la bañera será en correcto para el alicatado, y la holgura entre revestimiento- bañera no será superior a 1,5 mm, que se sellará con silicona neutra.

Control y aceptación

Puntos de observación durante la ejecución de la obra:

Aparatos sanitarios:

Unidad y frecuencia de inspección: cada 4 viviendas o equivalente.

- Verificación con especificaciones de proyecto.

- Unión correcta con junta de aprieto entre el aparato sanitario y la grifería.

- Fijación de aparatos

Durante la ejecución de se tendrán en cuenta las siguientes tolerancias:

- En bañeras y duchas: horizontalidad 1 mm/m

- En lavabo y fregadero: nivel 10 mm y caída frontal respecto al plano horizontal < ó = 5 mm.

- Inodoros, bidés y vertederos: nivel 10 mm y horizontalidad 2 mm

Conservación hasta la recepción de las obras

Todos los aparatos sanitarios, permanecerán precintados o en su caso se precintarán evitando su utilización y protegiéndolos de materiales agresivos, impactos, humedad y suciedad.

**18.3.3 Medición y abono**

Se medirá y valorará por unidad de aparato sanitario, completamente terminada su instalación incluidas ayudas de albañilería y fijaciones, y sin incluir grifería ni desagües.

**18.3.4 Mantenimiento.**

**Uso**

Las manipulaciones de aparatos sanitarios se realizarán habiendo cerrado las llaves de paso correspondientes.

Evitar el uso de materiales abrasivos, productos de limpieza y de elementos duros y pesados que puedan dañar el material. Atender a las recomendaciones del fabricante para el correcto uso de los diferentes aparatos.

#### Conservación

El usuario evitará la limpieza con agentes químicos agresivos, y sí con agua y jabones neutros.

Cada 6 meses comprobación visual del estado de las juntas de desagüe y con los tabiques.

Cada 5 años rejuntar las bases de los sanitarios.

#### Reparación. Reposición

Las reparaciones y reposiciones se deben hacer por técnico cualificado, cambiando las juntas de desagüe cuando se aprecie su deterioro.

En el caso de material esmaltado con aparición de óxido, reponer la superficie afectada para evitar la extensión del daño.

Para materiales sintéticos eliminar los rayados con pulimentos.

#### Artículo 19. Calefacción.

Instalación de calefacción que se emplea en edificios, para modificar la temperatura de su interior con la finalidad de conseguir el confort deseado.

##### 19.1 De los componentes.

Productos constituyentes

Bloque de generación, formado por caldera (según ITE04.9 del RITE) o bomba de calor.

- Sistemas en función de parámetros como:

- Demanda a combatir por el sistema (calefacción y agua caliente sanitaria).

- Grado de centralización de la instalación (individual y colectiva)

- Sistemas de generación (caldera, bomba de calor y energía solar)

- Tipo de producción de agua caliente sanitaria (con y sin acumulación)

- Según el fluido caloportador (sistema todo agua y sistema todo aire)

- Equipos:

- Calderas

- Bomba de calor (aire-aire o aire-agua)

- Energía solar.

- Otros.

Bloque de transporte:

- Red de transporte formada por tuberías o conductos de aire. (según ITE04.2 y ITE04.4 del RITE)

- Canalizaciones de cobre calorifugado, acero calorifugado,...

- Piezas especiales y accesorios.

Bomba de circulación o ventilador.

Bloque de control:

- Elementos de control como termostatos, válvulas termostáticas.(según ITE04.12 del RITE)

- Termostato situado en los locales.

- Control centralizado por temperatura exterior.

- Control por válvulas termostáticas

- Otros.

Bloque de consumo:

- Unidades terminales como radiadores, convectores.(según ITE04.13 del RITE)

- Accesorios como rejillas o difusores.

En algunos sistemas la instalación contará con bloque de acumulación.

Accesorios de la instalación: (según el RITE)

- Válvulas de compuerta, de esfera, de retención, de seguridad...

- Conductos de evacuación de humos. (según ITE04.5 del RITE)

- Purgadores.

- Vaso de expansión cerrado o abierto.

- Intercambiador de calor.

- Grifo de macho.

- Aislantes térmicos.

Control y aceptación

Se realizará para todos los componentes de la instalación según las indicaciones iniciales del pliego sobre control y aceptación.

Todos los componentes de la instalación deberán recibirse en obra conforme a: la documentación del fabricante, normativa si la hubiere, especificaciones del proyecto y a las indicaciones de la dirección facultativa durante la ejecución de las obras.

El soporte

El soporte serán los paramentos horizontales y verticales, donde la instalación podrá ser vista o estar empotrada.

En el caso de instalación vista, los tramos horizontales, pasarán preferentemente cerca del forjado o pavimento. Los elementos de fijación de las tuberías se colocarán con tacos y tornillos sobre tabiques, con una separación máxima entre ellos de 2,00 m.

Para la instalación empotrada, en tramos horizontales irá bajo el solado (suelo radiante) o suspendida del forjado, evitando atravesar elementos estructurales; en tramos verticales, discurrirán a través de rozas practicadas en los paramentos, que se ejecutarán preferentemente a maquina y una vez guarnecido el tabique.

Tendrán una profundidad no mayor de 4 cm cuando sea ladrillo macizo y de 1 canuto para ladrillo hueco, siendo el ancho nunca mayor a dos veces su profundidad. Las rozas se realizarán preferentemente en las tres hiladas superiores. Si no es así, tendrá una longitud máxima de 1 m. Cuando se practique rozas por las dos caras del tabique, la distancia entre rozas paralelas, será de 50 cm. La separación de las rozas a cercos y premarcos será como mínimo de 20 cm.

Las conducciones se fijarán a los paramentos o forjados mediante grapas interponiendo entre estas y el tubo un anillo elástico. Cuando se deba atravesar un elemento estructural u obras de albañilería se hará a través de pasamuros según RITE-ITE 05.2.4.

Compatibilidad

No se utilizarán los conductos metálicos de la instalación como tomas de tierra.

Se interpondrá entre los elementos de fijación y las tuberías un anillo elástico y en ningún caso se soldarán al tubo.

Para la fijación de los tubos, se evitará la utilización de acero/mortero de cal (no muy recomendado) y de acero/yeso (incompatible)

Se evitará utilizar materiales diferentes en una misma instalación, y si se hace se aislarán eléctricamente de manera que no se produzca corrosión, pares galvánicos., (por incompatibilidad de materiales: acero galvanizado/cobre.)

Se evitarán las instalaciones mixtas cobre/acero galvanizado.

El recorrido de las tuberías no debe de atravesar chimeneas ni conductos.

##### 19.2 De la ejecución.

Preparación

El Instalador de climatización coordinará sus trabajos con la empresa constructora y con los instaladores de otras especialidades, tales como electricidad, fontanería, etc., que puedan afectar a su instalación y al montaje final del equipo.

Se comprobará que la situación, el espacio y los recorridos de la instalación coincidan con el proyecto, y en caso contrario se redefinirá por la dirección facultativa, se procederá al marcado por instalador autorizado de todos los componentes de la instalación en presencia de esta. Procediendo a la colocación de la caldera, bombas y vaso de expansión cerrado.

Se replanteará el recorrido de las tuberías, coordinándolas con el resto de instalaciones que puedan tener cruces, paralelismos y encuentros.

Al marcar los tendidos de la instalación, se tendrá en cuenta la separación mínima de 25 cm entre los tubos de la instalación de calefacción y tuberías vecinas. Se deberá evitar la proximidad con cualquier conducto eléctrico.

Antes de su instalación, las tuberías deben reconocerse y limpiarse para eliminar los cuerpos extraños.

Fases de ejecución



Las calderas y bombas de calor se colocarán según recomendaciones del fabricante en bancada o paramento quedando fijada sólidamente. Las conexiones roscadas o embridadas irán selladas con cinta o junta de estanquidad de manera que los tubos no produzcan esfuerzos en las conexiones con la caldera. Alrededor de la caldera se dejarán espacios libres para facilitar labores de limpieza y mantenimiento.

Se conectará al conducto de evacuación de humos y a la canalización del vaso de expansión si este es abierto.

Los conductos de evacuación de humos se instalarán con módulos rectos de cilindros concéntricos con aislamiento intermedio conectados entre sí con tramos de unión normalizadas.

Se montarán y fijarán las tuberías y conductos ya sean vistas o empotradas en rozas que posteriormente se rellenarán con pasta de yeso.

Las tuberías y conductos serán como mínimo del mismo diámetro que las bocas que les correspondan, y sus uniones en el caso de circuitos hidráulicos se realizará con acoplamientos elásticos.

Cada vez que se interrumpa el montaje se tapan los extremos abiertos.

Las tuberías y conductos se ejecutarán siguiendo líneas paralelas y a escuadra con elementos estructurales y con tres ejes perpendiculares entre sí, buscando un aspecto limpio y ordenado. Se colocarán de forma que dejen un espacio mínimo de 3 cm para colocación posterior del aislamiento térmico y que permitan manipularse y sustituirse sin desmontar el resto. Cuando circulen gases con condensados, tendrán una pendiente de 0,5% para evacuar los mismos.

Las uniones, cambios de dirección y salidas se podrán hacer mediante accesorios soldados o bien con accesorios roscados asegurando la estanquidad de las uniones pintando las roscas con minio y empleando estopas, pastas o cintas. Si no se especifica las reducciones de diámetro serán excéntricas y se colocarán enrasadas con las generatrices de los tubos a unir.

Se colocarán las unidades terminales de consumo (radiadores, convectores...) fijadas sólidamente al paramento y niveladas, con todos sus elementos de control, maniobra, conexión, visibles y accesibles.

Se conectarán todos los elementos de la red de distribución de agua o aire, de la red de distribución de combustible y de la red de evacuación de humos y el montaje de todos los elementos de control y demás accesorios.

Se ejecutará toda la instalación, teniendo en cuenta el cumplimiento de las normativas NBE-CA-88 y DB-SI del CTE.

En el caso de instalación de calefacción por suelo radiante se extenderán las tuberías por debajo del pavimento en forma de serpentín o caracol, siendo el paso entre tubos no superior a 20 cm. El corte de tubos para su unión o conexión se realizará perpendicular al eje y eliminando rebabas. Con accesorios de compresión hay que achaflanar la arista exterior. La distribución de agua se hará a 40-50 °C, alcanzando el suelo una temperatura media de 25-28 °C nunca mayor de 29 °C.

Acabados

Una vez terminada la ejecución, las redes de tuberías deben ser limpiadas internamente antes de realizar las pruebas de servicio, para eliminar polvo, cascarillas, aceites y cualquier otro elemento extraño. Posteriormente se hará pasar una solución acuosa con producto detergente y dispersantes orgánicos compatibles con los materiales empleados en el circuito. Posteriormente se enjuagará con agua procedente del dispositivo de alimentación.

En el caso de A.C.S se medirá el PH del agua, repitiendo la operación de limpieza y enjuague hasta que este sea mayor de 7.5. (RITE-ITE 06.2).

En el caso de red de distribución de aire, una vez completado el montaje de la misma y de la unidad de tratamiento de aire, pero antes de conectar las unidades terminales y montar los elementos de acabado, se pondrán en marcha los ventiladores hasta que el aire de salida de las aberturas parezca a simple vista no contener polvo. (RITE-ITE-06.2)

Control y aceptación

Controles durante la ejecución: puntos de observación.

Calderas:

Unidad y frecuencia de inspección: uno por cada equipo.

- Instalación de la caldera. Uniones, fijaciones, conexiones y comprobación de la existencia de todos los accesorios de la misma.

Canalizaciones, colocación:

Unidad y frecuencia de inspección: uno cada 30 m.

- Diámetro distinto del especificado.

- Puntos de fijación con tramos menores de 2 m.

- Buscar que los elementos de fijación no estén en contacto directo con el tubo, que no existan tramos de más de 30 m sin lira, y que sus dimensiones correspondan con especificaciones de proyecto.

- Comprobar que las uniones tienen minio o elementos de estanquidad.

En el calorifugado de las tuberías:

Unidad y frecuencia de inspección: uno cada 30 m.

- Comprobar la existencia de pintura protectora.

- Comprobar que el espesor de la coquilla se corresponde al del proyecto.

- Comprobar que a distancia entre tubos y entre tubos y paramento es superior a 20 mm.

Colocación de manguitos pasamuros:

Unidad y frecuencia de inspección: uno cada planta.

- Existencia del mismo y del relleno de masilla. Holgura superior a 10 mm.

Colocación del vaso de expansión:

Unidad y frecuencia de inspección: uno por instalación.

- Fijación. Uniones roscadas con minio o elemento de estanquidad.

Situación y colocación de la válvula de seguridad, grifo de macho, equipo de regulación exterior y ambiental... Uniones roscadas o embridadas con elementos de estanquidad:

Unidad y frecuencia de inspección: uno por instalación.

Situación y colocación del radiador. Fijación al suelo o al paramento. Uniones. Existencia de purgador.

Pruebas de servicio:

Prueba hidrostática de redes de tuberías: (ITE 06.4.1 del RITE)

Unidad y frecuencia de inspección: una por instalación.

- Una vez lleno el circuito de agua, purgado y aislado el vaso de expansión, la bomba y la válvula de seguridad, se someterá antes de instalar los radiadores, a una presión de vez y media la de su servicio, siendo siempre como mínimo de 6 bar, y se comprobará la aparición de fugas.

- Se realizarán pruebas de circulación de agua, poniendo las bombas en marcha, comprobando la limpieza de los filtros y midiendo presiones y, finalmente, se realizará la comprobación de la estanquidad del circuito con el fluido a la temperatura de régimen.

- Posteriormente se comprobará el tarado de todos los elementos de seguridad.

Pruebas de redes de conductos: (ITE 06.4.2 del RITE)

Unidad y frecuencia de inspección: una por instalación.

- Taponando los extremos de la red, antes de que estén instaladas las unidades terminales. Los elementos de taponamiento deben instalarse en el curso del montaje, de tal manera que sirvan, al mismo tiempo, para evitar la entrada en la red de materiales extraños.

Pruebas de libre dilatación: (ITE 06.4.3 del RITE)

Unidad y frecuencia de inspección: una por instalación.

- Las instalaciones equipadas con calderas, se elevarán a la temperatura de tarado de los elementos de seguridad, habiendo anulado previamente la actuación de los aparatos de regulación automática.

- Durante el enfriamiento de la instalación y al finalizar el mismo, se comprobará que no han tenido lugar deformaciones apreciables en ningún elemento o tramo de la tubería y que el sistema de expansión ha funcionado correctamente.

Eficiencia térmica y funcionamiento: (ITE 06.4.5 del RITE)

Unidad y frecuencia de inspección: 3, en última planta, en planta intermedia y en planta baja.

- Se medirá la temperatura en locales similares en planta inferior, intermedia y superior, debiendo ser igual a la estipulada en la documentación técnica del proyecto, con una variación admitida de +/- 2 °C.

- El termómetro para medir la temperatura se colocará a una altura del suelo de 1,5 m y estará como mínimo 10 minutos antes de su lectura, y situado en un soporte en el centro del local.

- La lectura se hará entre tres y cuatro horas después del encendido de la caldera.

- En locales donde dé el sol se hará dos horas después de que deje de dar.

- Cuando haya equipo de regulación, esté se desconectará.

- Se comprobará simultáneamente el funcionamiento de las llaves y accesorios de la instalación.



Conservación hasta la recepción de las obras

Se preservarán todos los componentes de la instalación de materiales agresivos, impactos, humedades y suciedad. Se protegerán convenientemente las roscas.

### 19.3 Medición y abono.

Las tuberías y conductos se medirán y valorarán por metro lineal de longitud de iguales características, incluso codos, reducciones, piezas especiales de montaje y calorifugados, colocados y probados.

El resto de componentes de la instalación, como calderas, radiadores termostatos, se medirán y valorarán por unidad totalmente colocada y comprobada incluyendo todos los accesorios y conexiones necesarios para su correcto funcionamiento.

### 19.4 Mantenimiento.

Para mantener las características funcionales de las instalaciones y su seguridad, y conseguir la máxima eficiencia de sus equipos, es preciso realizar las tareas de mantenimiento preventivo y correctivo que se incluyen en ITE 08.1.

Se obliga a realizar tareas de mantenimiento en instalaciones con potencia instalada mayor que 100 kw, la cual deberá ser realizada por el titular de la instalación mediante la contratación de empresas mantenedoras o mantenedores debidamente autorizados.

#### Uso

La bomba aceleradora se pondrá en marcha previo al encendido de la caldera y se parará después de apagada esta.

Con fuertes heladas, y si la instalación dispone de vaso de expansión abierto, se procederá en los periodos de no funcionamiento a dejar en marcha lenta la caldera, sin apagarla totalmente. Después de una helada, el encendido se hará de forma muy lenta, procurando un deshielo paulatino.

La instalación se mantendrá llena de agua incluso en periodos de no-funcionamiento para evitar la oxidación por entradas de aire.

Se vigilará la llama del quemador (color azulado) y su puesta en marcha, y se comprobará que el circuito de evacuación de humos este libre y expedito.

Se vigilara el nivel de llenado del circuito de calefacción, rellenándolo con la caldera en frío. Avisando a la empresa o instalador cuando rellenarlo sea frecuente por existir posibles fugas.

Las tuberías se someterán a inspección visual para comprobar su aislamiento, las posibles fugas y el estado de los elementos de sujeción.

Purgar los radiadores al principio de cada temporada y después de cualquier reparación. Pintado en frío.

#### Conservación

Para el caso tratado de potencias menores de 100 Kw, cada año se realizará el mantenimiento de todos los componentes de la instalación siguiendo cuando sea posible el manual de la casa fabricante y pudiéndolas realizar persona competente sin exigirse el carnet de mantenedor.

Cada 4 años se realizarán pruebas de servicio a la instalación.

#### Reparación. Reposición

Cuando se efectúe la revisión completa de la instalación, se repararán todas aquellas tuberías, accesorios y equipos que presenten mal estado o funcionamiento deficiente, todo ello realizado por técnico acreditado, debiendo quedar las posibles modificaciones que se realicen señaladas en planos para la propiedad.

### Artículo 20. Instalación de climatización.

Instalaciones de climatización, que con equipos de acondicionamiento de aire modifican sus características (temperatura, contenido de humedad, movimiento y pureza) con la finalidad de conseguir el confort deseado en los recintos interiores.

Los sistemas de aire acondicionado, dependiendo del tipo de instalación, se clasifican en:

Centralizados

- Todos los componentes se hallan agrupados en una sala de máquinas.

- En las distintas zonas para acondicionar existen unidades terminales de manejo de aire, provistas de baterías de intercambio de calor con el aire a tratar, que reciben el agua enfriada de una central o planta enfriadora.

Unitarios y semi-centralizados:

- Acondicionadores de ventana.

- Unidades autónomas de condensación: por aire, o por agua.

- Unidades tipo consola de condensación: por aire, o por agua.

- Unidades tipo remotas de condensación por aire.

- Unidades autónomas de cubierta de condensación por aire.

La distribución de aire tratado en el recinto puede realizarse por impulsión directa del mismo, desde el equipo si es para un único recinto o canalizándolo a través de conductos provistos de rejillas o aerodifusores en las distintas zonas a acondicionar.

En estos sistemas, a un fluido refrigerante, mediante una serie de dispositivos se le hace absorber calor en un lugar, transportarlo, y cederlo en otro lugar.

### 20.1 De los componentes.

Productos constituyentes

En general un sistema de refrigeración se puede dividir en cuatro grandes bloques o subsistemas:

Bloque de generación:

Los elementos básicos en cualquier unidad frigorífica de un sistema por absorción son:

- Compresor

- Evaporador

- Condensador

- Sistema de expansión

Bloque de control:

- Controles de flujo. El equipo dispondrá de termostatos de ambiente con mandos independiente de frío, calor y ventilación. (ITE 02.11, ITE 04.12).

Bloque de transporte

- Conductos, y accesorios que podrán ser de chapa metálica o de fibra (ITE 02.9).

- Los de chapa galvanizada. El tipo de acabado interior del conducto impedirá el desprendimiento de fibras y la absorción o formación de esporas o bacterias, y su cara exterior estará provista de revestimiento estanco al aire y al vapor de agua.

- Los de fibras estarán formados por materiales que no propaguen el fuego, ni desprendan gases tóxicos en caso de incendio; además deben tener la suficiente resistencia para soportar los esfuerzos debidos a su peso, al movimiento del aire, a los propios de su manipulación, así como a las vibraciones que puedan producirse como consecuencia de su trabajo.

- Tuberías y accesorios de cobre. (ITE 02.8, ITE 04.2, ITE 05.2). Las tuberías serán lisas y de sección circular, no presentando rugosidades ni rebabas en sus extremos.

Bloque de consumo:

- Unidades terminales: ventiloconvectores (fan-coils), inductores, rejillas, difusores etc.

Otros componentes de la instalación son:

- Filtros, ventiladores, compuertas,...

Control y aceptación

Se realizará para todos los componentes de la instalación según las indicaciones iniciales del pliego sobre control y aceptación.

Todos los componentes de la instalación deberán recibirse en obra conforme a: la documentación del fabricante, normativa si la hubiere, las especificaciones de proyecto y a las indicaciones de la dirección facultativa durante la ejecución de las obras.

En una placa los equipos llevarán indicado: nombre del fabricante, modelo y número de serie, características técnicas y eléctricas, así como carga del fluido refrigerante.



El soporte

El soporte serán los paramentos horizontales y verticales, donde la instalación podrá ser vista o estar empotrada.

En el caso de instalación vista, los tramos horizontales, pasarán preferentemente cerca del forjado o pavimento. Los elementos de fijación de las tuberías se fijarán con tacos y tornillos sobre tabiques, con una separación máxima entre ellos de 2,00 m.

Para la instalación empotrada, en tramos horizontales irá bajo el solado o por el forjado, evitando atravesar elementos estructurales; en tramos verticales, discurrirán a través de rozas practicadas en los paramentos, que se ejecutarán preferentemente a maquina y una vez guarnecido el tabique y tendrán una profundidad no mayor de 4 cm cuando sea ladrillo macizo y de 1 canuto para ladrillo hueco, siendo el ancho nunca mayor a dos veces su profundidad. Las rozas se realizarán preferentemente en las tres hiladas superiores. Cuando se practique rozas por las dos caras del tabique, la distancia entre rozas paralelas, será de 50 cm. La separación de las rozas a cercos y premarcos será como mínimo de 20 cm. Las conducciones se fijarán a los paramentos o forjados mediante anillos interponiendo entre estas y el tubo un anillo elástico.

Cuando se deba atravesar un elemento estructural u obras de albañilería se hará a través de pasamuros según RITE-ITE 05.2.4.

Compatibilidad

No se utilizarán los conductos metálicos de la instalación como tomas de tierra.

Se interpondrá entre los elementos de fijación y las tuberías un anillo elástico y en ningún caso se soldarán al tubo.

Para la fijación de los tubos, se evitará la utilización conjunta de acero con mortero de cal (no muy recomendado) y de acero con yeso (incompatible)

Se evitará utilizar materiales diferentes en una misma instalación, y si se hace se aislarán eléctricamente de manera que no se produzca corrosión, pares galvánicos, (por incompatibilidad de materiales: acero galvanizado con cobre.)

En las instalaciones mixtas cobre/acero galvanizado, se procurará que el acero vaya primero en el sentido de circulación del agua evitando la precipitación de iones de cobre sobre el acero, formando cobre de cementación, disolviendo el acero y perforando el tubo.

El recorrido de las tuberías no debe de atravesar chimeneas ni conductos.

## 20.2 De la ejecución

Preparación

El Instalador de climatización coordinará sus trabajos con la empresa constructora y con los instaladores de otras especialidades, tales como electricidad, fontanería, etc., que puedan afectar a su instalación y al montaje final del equipo.

Se comprobará que la situación, el espacio y los recorridos de la instalación coinciden con el proyecto, y en caso contrario se redefinirá por la dirección facultativa, procediéndose al marcado por instalador autorizado de todos los componentes en presencia de esta.

Se replanteará el recorrido de las tuberías, coordinándolas con el resto de instalaciones que puedan tener cruces, paralelismos o encuentros.

Al marcar los tendidos de la instalación, se tendrá en cuenta la separación mínima de 25 cm entre las tuberías de la instalación y tuberías vecinas. Y la distancia a cualquier conducto eléctrico será como mínimo de 30 cm, debiendo pasar por debajo de este último.

Fases de ejecución

Tuberías:

a) De agua:

- Las tuberías estarán instaladas de forma que su aspecto sea limpio y ordenado, dispuestas en líneas paralelas o a escuadra con los elementos estructurales del edificio o con tres ejes perpendiculares entre sí. Las tuberías horizontales, en general, deberán estar colocadas lo más próximas al techo o al suelo, dejando siempre espacio suficiente para manipular el aislamiento térmico. La accesibilidad será tal que pueda manipularse o sustituirse una tubería sin tener que desmontar el resto.

- El paso por elementos estructurales se hará con pasamuros y el espacio que quede se llenará con material elástico. La tubería no atravesará chimeneas ni conductos.

- Los dispositivos de sujeción estarán situados de tal manera que aseguren la estabilidad y alineación de la tubería.

Sobre tabiques, los soportes se fijarán con tacos y tornillos. Entre la abrazadera del soporte y el tubo se interpondrá un anillo elástico. No se soldará el soporte al tubo.

- Todas las uniones, cambios de dirección y salidas de ramales se harán únicamente mediante accesorios soldados, si fuese preciso aplicar un elemento roscado, no se roscará al tubo, se utilizará el correspondiente enlace de cono elástico a compresión.

- La bomba se apoyará sobre bancada con elementos antivibratorios, y la tubería en la que va instalada dispondrá de acoplamientos elásticos para no transmitir ningún tipo de vibración ni esfuerzo radial o axial a la bomba. Las tuberías de entrada y salida de agua, quedarán bien sujetas a la enfriadora y su unión con el circuito hidráulico se realizará con acoplamientos elásticos.

b) Para refrigerantes:

- Las tuberías de conexión para líquido y aspiración de refrigerante, se instalarán en obra, utilizando manguitos para su unión.

- Las tuberías serán cortadas exactamente a las dimensiones establecidas a pie de obra y se colocarán en su sitio sin necesidad de forzarlas o deformarlas.

Estarán colocadas de forma que puedan contraerse y dilatarse, sin deterioro para sí mismas ni cualquier otro elemento de la instalación.

- Todos los cambios de dirección y uniones se realizarán con accesorios con soldadura incorporada. Todo paso de tubos por forjados y tabiques, llevará una camisa de tubo de plástico o metálico que le permita la libre dilatación.

- Las líneas de aspiración de refrigerante se aislarán por medio de coquillas preformadas de caucho esponjoso tipo Armaflex o equivalente, de 13 mm de espesor, con objeto de evitar condensaciones y el recalentamiento del refrigerante.

Conductos:

- Los conductos se soportarán y fijarán, de tal forma que estén exentos de vibraciones en cualquier condición de funcionamiento. Los elementos de soporte irán protegidos contra la oxidación.

- Preferentemente no se abrirán huecos en los conductos para el alojamiento de rejillas y difusores, hasta que no haya sido realizada la prueba de estanquidad.

- Las uniones entre conductos de chapa galvanizada se harán mediante las correspondientes tiras de unión transversal suministradas con el conducto y se engatillarán, haciendo un pliegue, en cada conducto. Todas las uniones de conductos a los equipos se realizarán mediante juntas de lona u otro material flexible e impermeable. Los traslapes se harán en el sentido del flujo del aire y los bordes y abolladuras se igualarán hasta presentar una superficie lisa, tanto en el interior como en el exterior del conducto de 50 mm de ancho mínimo.

- El soporte del conducto horizontal se empotrará en el forjado y quedará sensiblemente vertical para evitar que transmita esfuerzos horizontales a los conductos.

Rejillas y difusores:

- Todas las rejillas y difusores se instalarán enrasados, nivelados y escuadrados y su montaje impedirá que entren en vibración.

- Los difusores de aire estarán contruidos de aluminio anodizado preferentemente, debiendo generar en sus elementos cónicos, un efecto inductivo que produzca aproximadamente una mezcla del aire de suministro con un 30% de aire del local y estarán dotados de compuertas de regulación de caudal.

- Las rejillas de impulsión estarán contruidas de aluminio anodizado extruido, serán de doble deflexión, con láminas delanteras horizontales y traseras verticales ajustables individualmente, con compuerta de regulación y fijación invisible con marco de montaje metálico.

- Las rejillas de retorno estarán contruidas de aluminio anodizado extruido, con láminas horizontales fijas a 45° y fijación invisible con marco de montaje metálico.

- Las rejillas de extracción estarán contruidas de aluminio anodizado extruido, con láminas horizontales fijas, a 45°, compuerta de regulación y fijación invisible con marco de montaje metálico.

- Las rejillas de descarga estarán contruidas de aluminio anodizado extruido, con láminas horizontales fijas, su diseño o colocación impedirá la entrada de agua de lluvia y estarán dotadas de malla metálica contra los pájaros.

- Las bocas de extracción serán de diseño circular, contruidas en material plástico lavable, tendrán el núcleo central regulable y dispondrán de contramarco para montaje.

- Se comprobará que la situación, espacio y los recorridos de todos los elementos integrantes en la instalación coinciden con las de proyecto y en caso contrario se procederá a su nueva ubicación o definición en presencia de la Dirección Facultativa.

- Se procederá al marcado por el Instalador autorizado en presencia de la dirección facultativa de los diversos componentes de la instalación marcadas en el Pliego de Condiciones.

- Se realizarán las rozas de todos los elementos que tengan que ir empotrados para posteriormente proceder al falcado de los mismos con elementos específicos o a base pastas de yeso o cemento. Al mismo tiempo se sujetarán y fijarán los elementos que tengan que ir en modo superficie y los conductos enterrados se colocarán en sus zanjas, así como se realizarán y montarán las conducciones que tengan que realizarse in situ.

Equipos de aire acondicionado:



- Los conductos de aire quedarán bien fijados a las bocas correspondientes de la unidad y tendrán una sección mayor o igual a la de las bocas de la unidad correspondiente.
- El agua condensada se canalizará hacia la red de evacuación
- Se fijará sólidamente al soporte por los puntos previstos, con juntas elásticas, al objeto de evitar la transmisión de vibraciones a la estructura del edificio. La distancia entre los accesos de aire y los paramentos de obra será  $\geq 1$  m.
- Una vez colocados los tubos, conductos, equipos etc., se procederá a la interconexión de los mismos, tanto frigorífica como eléctrica y al montaje de los elementos de regulación, control y accesorios.

Acabados

Una vez terminada la ejecución, las redes de tuberías deben ser limpiadas internamente antes de realizar las pruebas de servicio, para eliminar polvo, aceites y cualquier otro elemento extraño. Posteriormente se hará pasar una solución acuosa con producto detergente y dispersantes orgánicos compatibles con los materiales empleados en el circuito. Posteriormente se enjuagará con agua procedente del dispositivo de alimentación.

En el caso de red de distribución de aire, una vez completado el montaje de la misma y de la unidad de tratamiento de aire, pero antes de conectar las unidades terminales y montar los elementos de acabado, se pondrán en marcha los ventiladores hasta que el aire de salida de las aberturas parezca a simple vista no contener polvo. (RITE-ITE-06.2)

Una vez fijada la estanquidad de los circuitos, se dotará al sistema de cargas completas de gas refrigerante.

Control y aceptación

Controles durante la ejecución: puntos de observación.

La instalación se rechazará en caso de:

Unidad y frecuencia de inspección: una vivienda, cada cuatro o equivalente.

- Cambio de situación, tipo o parámetros del equipo, accesibilidad o emplazamiento de cualquier componente de la instalación de climatización. Diferencias a lo especificado en proyecto o a las indicaciones de la dirección facultativa.
- Variaciones en diámetros y modo de sujeción de las tuberías y conductos. Equipos desnivelados.
- Los materiales no sean homologados, siempre que los exija el Reglamento de instalaciones de Calefacción, Climatización y Agua Caliente Sanitaria IT.IC. o cualquiera de los reglamentos en materia frigorífica.
- Las conexiones eléctricas o de fontanería sean defectuosas.
- No se disponga de aislamiento para el ruido y vibración en los equipos frigoríficos, o aislamiento en la línea de gas.
- El aislamiento y barrera de vapor de las tuberías sean diferentes de las indicadas en la tabla 19.1 de la IT.IC y/o distancias entre soportes superiores a las indicadas en la tabla 16.1.
- El trazado de instalaciones no sea paralelo a las paredes y techos.
- El nivel sonoro en las rejillas o difusores sea mayor al permitido en IT.IC.

Pruebas de servicio:

Prueba hidrostática de redes de tuberías: (ITE 06.4.1 del RITE)

Unidad y frecuencia de inspección: una por instalación.

- Una vez lleno el circuito de agua, purgado y aislado el vaso de expansión, la bomba y la válvula de seguridad, se someterá antes de instalar los radiadores, a una presión de vez y media la de su servicio, siendo siempre como mínimo de 6 bar, y se comprobará la aparición de fugas.
- Se realizarán pruebas de circulación de agua, poniendo las bombas en marcha, comprobando la limpieza de los filtros y midiendo presiones y, finalmente, se realizará la comprobación de la estanquidad del circuito con el fluido a la temperatura de régimen.
- Posteriormente se comprobará la tara de todos los elementos de seguridad.

Pruebas de redes de conductos: (ITE 06.4.2 del RITE)

Unidad y frecuencia de inspección: una por instalación.

- Taponando los extremos de la red, antes de que estén instaladas las unidades terminales. Los elementos de taponamiento deben instalarse en el curso del montaje, de tal manera que sirvan, al mismo tiempo, para evitar la entrada en la red de materiales extraños.

Pruebas de libre dilatación: (ITE 06.4.3 del RITE)

Unidad y frecuencia de inspección: una por instalación.

- Las instalaciones equipadas con calderas, se elevarán a la temperatura de tarado de los elementos de seguridad, habiendo anulado previamente la actuación de los aparatos de regulación automática.
- Durante el enfriamiento de la instalación y al finalizar el mismo, se comprobará que no han tenido lugar deformaciones apreciables en ningún elemento o tramo de la tubería y que el sistema de expansión ha funcionado correctamente.

Eficiencia térmica y funcionamiento: (ITE 06.4.5 del RITE)

Unidad y frecuencia de inspección: 3, en última planta, en planta intermedia y en planta baja.

- Se medirá la temperatura en locales similares en planta inferior, intermedia y superior, debiendo ser igual a la estipulada en la documentación técnica del proyecto, con una variación admitida de  $\pm 2$  °C.
- El termómetro para medir la temperatura se colocará a una altura del suelo de 1,5 m y estará como mínimo 10 minutos antes de su lectura, y situado en un soporte en el centro del local.
- La lectura se hará entre tres y cuatro horas después del encendido de la caldera.
- En locales donde dé el sol se hará dos horas después de que deje de dar.
- Cuando haya equipo de regulación, esté se desconectará.
- Se comprobará simultáneamente el funcionamiento de las llaves y accesorios de la instalación.

Conservación hasta la recepción de las obras

Se preservarán todos los componentes de la instalación de materiales agresivos, impactos, humedades y suciedad.

### 20.3 Medición y abono

Las tuberías y conductos se medirán y valorarán por metro lineal de iguales características, incluso codos, reducciones, piezas especiales de montaje y calorifugados, colocados y probados.

El resto de componentes de la instalación, como aparatos de ventana, consolas inductores, ventiloconvectores, termostatos, se medirán y valorarán por unidad. Totalmente colocada y comprobada incluyendo todos los accesorios y conexiones necesarios para su correcto funcionamiento.

### 20.4 Mantenimiento.

Para mantener las características funcionales de las instalaciones y su seguridad, y conseguir la máxima eficiencia de sus equipos, es preciso realizar las tareas de mantenimiento preventivo y correctivo que se incluyen en ITE 08.1.

Se obliga a realizar tareas de mantenimiento en instalaciones con potencia instalada mayor que 100 kw, la cual deberá ser realizada por el titular de la instalación mediante la contratación de empresas mantenedoras o mantenedores debidamente autorizados.

#### Uso

Dos veces al año, preferiblemente antes de la temporada de utilización, el usuario podrá comprobar los siguientes puntos, así como realizar las operaciones siguientes en la instalación:

Limpieza de filtros y reposición cuando sea necesario.

Inspección visual de las conexiones en las líneas de refrigerante y suministro eléctrico. Detección de posibles fugas, y revisión de la presión de gas.

Verificación de los termostatos ambiente (arranque y parada).

Vigilancia del consumo eléctrico.

Limpieza de los conductos y difusores de aire.

Limpieza de los circuitos de evacuación de condensados y punto de vertido.

Los interruptores magnetotérmicos y diferenciales mantienen la instalación protegida.

#### Conservación

Para el caso tratado de potencias menores de 100 kw, cada año se realizará el mantenimiento de todos los componentes de la instalación por personal cualificado siguiendo las instrucciones fijadas por el fabricante del producto.



**Reparación. Reposición**

Cuando se efectúe la revisión completa de la instalación, se repararán todas aquellas tuberías, accesorios y equipos que presenten mal estado o funcionamiento deficiente, todo ello realizado por técnico acreditado, debiendo quedar las posibles modificaciones que se realicen señaladas en los planos para la propiedad.

**Artículo 21. Instalación eléctrica. Baja Tensión.**

Instalación de la red de distribución eléctrica para tensiones entre 230/400 V, desde el final de la acometida de la compañía suministradora en el cuadro o caja general de protección, hasta los puntos de utilización en el edificio.

**21.1 De los componentes**

Productos constituyentes

Genéricamente la instalación contará con:

Acometida.

Caja general de protección. (CGP)

Línea repartidora.

- Conductores unipolares en el interior de tubos de PVC, en montaje superficial o empotrados.

- Canalizaciones prefabricadas.

- Conductores de cobre aislados con cubierta metálica en montaje superficial.

- Interruptor seccionador general.

Centralización de contadores.

Derivación individual.

- Conductores unipolares en el interior de tubos en montaje superficial o empotrados.

- Canalizaciones prefabricadas.

- Conductores aislados con cubierta metálica en montaje superficial siendo de cobre.

Cuadro general de distribución.

- Interruptores diferenciales.

- Interruptor magnetotérmico general automático de corte omnipolar.

- Interruptores magnetotérmicos de protección bipolar.

Interruptor de control de potencia.

Instalación interior.

- Circuitos

- Puntos de luz y tomas de corriente.

Regletas de la instalación como cajas de derivación, interruptores, conmutadores, base de enchufes, pulsadores, zumbadores.

En algunos casos la instalación incluirá:

Grupo electrógeno y/o SAI.

Control y aceptación

Según las indicaciones iniciales del pliego sobre el control y la aceptación de los componentes, el control que podrá llegar a realizarse sobre estos, se expone a continuación. Cuando proceda hacer ensayos para la recepción de los productos, según su utilización, estos podrán ser los que se indican, además de la comprobación de la documentación de suministro en todos los casos.

Conductores y mecanismos:

- Identificación, según especificaciones de proyecto

- Distintivo de calidad: Marca de Calidad AENOR homologada por el Ministerio de Fomento para materiales y equipos eléctricos.

Contadores y equipos:

- Distintivos: centralización de contadores. Tipo homologado por el MICT.

Cuadros generales de distribución. Tipos homologados por el MICT.

- El instalador posee calificación de Empresa Instaladora.

Aparatos y pequeño material eléctrico para instalaciones de baja tensión.

- Distintivo de calidad: Marca AENOR homologada por el Ministerio de Fomento.

Cables eléctricos, accesorios para cables e hilos para electrobobinas.

- Distintivo de calidad: Marca AENOR homologada por el Ministerio de Fomento.

El resto de componentes de la instalación deberán recibirse en obra conforme a: la documentación del fabricante, la normativa si la hubiere, especificaciones del proyecto y a las indicaciones de la dirección facultativa durante la ejecución de las obras.

El soporte

El soporte serán los paramentos horizontales y verticales, donde la instalación podrá ser vista o empotrada.

En el caso de instalación vista, esta se fijará con tacos y tornillos a paredes y techos, utilizando como aislante protector de los conductores tubos, bandejas o canaletas.

Para la instalación empotrada los tubos flexibles de protección, se dispondrán en el interior de rozas practicadas a los tabiques. Las rozas no tendrán una profundidad mayor de 4 cm sobre ladrillo macizo y de un canuto sobre el ladrillo hueco, el ancho no será superior a dos veces su profundidad. Las rozas se realizarán preferentemente en las tres hiladas superiores. Si no es así tendrá una longitud máxima de 100 cm. Cuando se realicen rozas por las dos caras del tabique, la distancia entre rozas paralelas, será de 50 cm.

**21.2 De la ejecución**

Preparación

Se comprobará que todos los elementos de la instalación de baja tensión, coinciden con su desarrollo en proyecto, y en caso contrario se redefinirá en presencia de la dirección facultativa. Se marcará por Instalador autorizado y en presencia de la dirección facultativa los diversos componentes de la instalación, como tomas de corriente, puntos de luz, canalizaciones, cajas,.

Al marcar los tendidos de la instalación se tendrá en cuenta la separación mínima de 30 cm con la instalación de fontanería.

Se comprobará la situación de la acometida, ejecutada esta según R.E.B.T. y normas particulares de la compañía suministradora.

Fases de ejecución

Se colocará la caja general de protección en lugar de permanente acceso desde la vía pública, y próxima a la red de distribución urbana o centro de transformación. La caja de la misma deberá estar homologada y disponer de dos orificios que alojarán los conductos (metálicos protegidos contra la corrosión, fibrocemento o PVC rígido, autoextinguible de grado 7 de resistencia al choque) para la entrada de la acometida de la red general. Dichos conductos tendrán un diámetro mínimo de 150 mm o sección equivalente, y se colocarán inclinados hacia la vía pública. La caja de protección quedará empotrada y fijada sólidamente al paramento por un mínimo de 4 puntos, las dimensiones de la hornacina superarán las de la caja en 15 cm en todo su perímetro y su profundidad será de 30 cm como mínimo.

Se colocará un conducto de 100 mm desde la parte superior del nicho, hasta la parte inferior de la primera planta para poder realizar alimentaciones provisionales en caso de averías, suministros eventuales,.

Las puertas serán de tal forma que impidan la introducción de objetos, colocándose a una altura mínima de 20 cm sobre el suelo, y con hoja y marco metálicos protegidos frente a la corrosión. Dispondrán de cerradura normalizada por la empresa suministradora y se podrá revestir de cualquier material.

Se ejecutará la línea repartidora hasta el recinto de contadores, discurriendo por lugares de uso común con conductores aislados en el interior de tubos empotrados, tubos en montaje superficial o con cubierta metálica en montaje superficial, instalada en tubo cuya sección permita aumentar un 100% la sección de los conductos instalada inicialmente. La unión de los tubos será roscada o embutida. Cuando tenga una longitud excesiva se dispondrán los registros adecuados. Se procederá a la colocación de los conductores eléctricos, sirviéndose de pasa hilos (guías) impregnadas de sustancias que permitan su deslizamiento por el interior.

El recinto de contadores, se construirá con materiales no inflamables, no estará atravesado por conducciones de otras instalaciones que no sean eléctricas. Sus paredes no tendrán resistencia inferior a la del tabicón del 9 y dispondrá de sumidero, ventilación natural e iluminación (mínimo 100 lx). Los módulos de centralización quedarán fijados superficialmente con tornillos a los paramentos verticales, con una altura mínima de 50 cm y máxima de 1,80 cm.

Se ejecutarán las derivaciones individuales, previo trazado y replanteo, que se realizarán a través de canaladuras empotradas o adosadas o bien directamente empotradas o enterradas en el caso de derivaciones horizontales, disponiéndose los tubos como máximo en dos filas superpuestas, manteniendo distancia entre





ejes de tubos de 5 cm como mínimo. En cada planta se dispondrá un registro y cada tres una placa cortafuego. Los tubos por los que se tienden los conductores se sujetarán mediante bases soportes y con abrazaderas y los empalmes entre los mismos se ejecutarán mediante manguitos de 100 mm de longitud. Se colocarán los cuadros generales de distribución e interruptores de potencia ya sea en superficie fijada como mínimo por 4 puntos o empotrada, en cuyo caso se ejecutará como mínimo en tabicón de 12 cm de espesor.

Se ejecutará la instalación interior, que si es empotrada se realizarán, rozas siguiendo un recorrido horizontal y vertical y en el interior de las mismas se alojarán los tubos de aislante flexible. Se colocarán registros con una distancia máxima de 15 m. Las rozas verticales se separarán de los cercos y premarcos al menos 20 cm y cuando se dispongan rozas por dos caras de paramento la distancia entre dos paralelas será como mínimo de 50 cm, y su profundidad de 4 cm para la mampara macizo y 1 canuto para hueco, el ancho no será superior a dos veces su profundidad. Las cajas de derivación quedarán a una distancia de 20 cm del techo. El tubo aislante penetrará 0,5 cm en las cajas donde se realizará la conexión de los cables (introducidos estos con ayuda de pasahilos) mediante bornes o conductores aislantes. Las tapas de las cajas de derivación quedarán adosadas al paramento.

Si el montaje fuera superficial el recorrido de los tubos, de aislante rígido, se sujetará mediante grapas y las uniones de conductores se realizarán en cajas de derivación igual que en la instalación empotrada.

Se realizará la conexión de los conductores a las regletas, mecanismos y equipos.

#### Acabados

Las rozas quedarán cubiertas de mortero o yeso, y enrasadas con el resto de la pared.

Terminada la instalación eléctrica interior, se protegerán las cajas y cuadros de distribución para evitar que queden tapados por los revestimientos posteriores de los paramentos. Una vez realizados estos trabajos se descubrirán y se colocarán los automatismos eléctricos, embellecedores y tapas.

#### Control y aceptación

Controles durante la ejecución: puntos de observación.

Instalación general del edificio:

Caja general de protección:

Unidad y frecuencia de inspección: cada elemento.

- Dimensiones del nicho mural. Fijación (4 puntos)
- Conexión de los conductores. Tubos de acometidas.

Líneas repartidoras:

Unidad y frecuencia de inspección: cada elemento.

- Tipo de tubo. Diámetro y fijación en trayectos horizontales. Sección de los conductores.
- Dimensión de patinillo para líneas repartidoras. Registros, dimensiones.
- Número, situación, fijación de pletinas y placas cortafuegos en patinillos de líneas repartidoras.

Recinto de contadores:

Unidad y frecuencia de inspección: cada elemento.

- Centralización de contadores: número y fijación del conjunto prefabricado y de los contadores. Conexiones de líneas repartidoras y derivaciones individuales.
- Contadores trifásicos independientes: número y fijación del conjunto prefabricado y de los contadores. Conexiones.
- Cuarto de contadores: dimensiones. Materiales (resistencia al fuego). Ventilación. Desagüe.
- Cuadro de protección de líneas de fuerza motriz: situación, alineaciones, fijación del tablero. Fijación del fusible de desconexión, tipo e intensidad. Conexiones.
- Cuadro general de mando y protección de alumbrado: situación, alineaciones, fijación. Características de los diferenciales, conmutador rotativo y temporizadores. Conexiones.

Derivaciones individuales:

Unidad y frecuencia de inspección: cada elemento.

- Patinillos de derivaciones individuales: dimensiones. Registros, (uno por planta) dimensiones. Número, situación y fijación de pletinas y placas cortafuegos.
- Derivación individual: tipo de tubo protector, sección y fijación. Sección de conductores. Señalización en la centralización de contadores.

Canalizaciones de servicios generales:

Unidad y frecuencia de inspección: cada elemento.

- Patinillos para servicios generales: dimensiones. Registros, dimensiones. Número, situación y fijación de pletinas, placas cortafuegos y cajas de derivación.
- Líneas de fuerza motriz, de alumbrado auxiliar y generales de alumbrado: tipo de tubo protector, sección. Fijación. Sección de conductores.

Tubo de alimentación y grupo de presión:

Unidad y frecuencia de inspección: cada elemento.

- Tubo de igual diámetro que el de la acometida, a ser posible aéreo.

Instalación interior del edificio:

Cuadro general de distribución:

Unidad y frecuencia de inspección: cada 4 viviendas o equivalente.

- Situación, adosado de la tapa. Conexiones. Identificación de conductores.

Instalación interior:

Unidad y frecuencia de inspección: cada 4 viviendas o equivalente.

- Dimensiones trazado de las rozas.
- Identificación de los circuitos. Tipo de tubo protector. Diámetros.
- Identificación de los conductores. Secciones. Conexiones.
- Paso a través de elementos constructivo. Juntas de dilatación.
- Acometidas a cajas.
- Se respetan los volúmenes de prohibición y protección en locales húmedos.
- Red de equipotencialidad: dimensiones y trazado de las rozas. Tipo de tubo protector. Diámetro. Sección del conductor. Conexiones.

Cajas de derivación:

Unidad y frecuencia de inspección: cada 4 viviendas o equivalente.

- Número, tipo y situación. Dimensiones según nº y diámetro de conductores. Conexiones. Adosado a la tapa del paramento.

Mecanismos:

Unidad y frecuencia de inspección: cada 4 viviendas o equivalente.

- Número, tipo y situación. Conexiones. Fijación al paramento.

Pruebas de servicio:

Instalación general del edificio:

Resistencia al aislamiento:

Unidad y frecuencia de inspección: una por instalación

- De conductores entre fases (si es trifásica o bifásica), entre fases y neutro y entre fases y tierra.

Conservación hasta la recepción de las obras

Se preservarán todos los componentes de la instalación del contacto con materiales agresivos y humedad.

### 21.3 Medición y abono

Los conductores se medirán y valorarán por metro lineal de longitud de iguales características, todo ello completamente colocado incluyendo tubo, bandeja o canal de aislamiento y parte proporcional de cajas de derivación y ayudas de albañilería cuando existan.

El resto de elementos de la instalación, como caja general de protección, módulo de contador, mecanismos,.

- Por unidad totalmente colocada y comprobada incluyendo todos los accesorios y conexiones necesarios para su correcto funcionamiento.
- Por unidades de enchufes y de puntos de luz incluyendo partes proporcionales de conductores, tubos, cajas y mecanismos.

### 21.4 Mantenimiento.

#### Uso

El papel del usuario debe limitarse a la observación de la instalación y sus prestaciones, y dar aviso a instalador autorizado de cualquier anomalía encontrada.



Limpieza superficial con trapo seco de los mecanismos interiores, tapas, cajas...

### Conservación

Caja general de protección:

Cada 2 años, o después de producirse algún incidente en la instalación, se comprobará mediante inspección visual el estado del interruptor de corte y de los fusibles de protección, el estado frente a la corrosión de la puerta del nicho y la continuidad del conductor de puesta a tierra del marco metálico de la misma.

Cada 5 años se comprobarán los dispositivos de protección contra cortocircuitos, contactos directos e indirectos, así como sus intensidades nominales en relación a la sección de los conductores que protegen.

Línea repartidora:

Cada 2 años, o después de producirse algún incidente en la instalación, se comprobará mediante inspección visual los bornes de abroche de la línea repartidora en la CGP.

Cada 5 años se comprobará el aislamiento entre fases y entre cada fase y neutro.

Centralización de contadores:

Cada 2 años se comprobarán las condiciones de ventilación, desagüe e iluminación, así como de apertura y accesibilidad al local.

Cada 5 años se verificará el estado del interruptor de corte en carga, comprobándose su estabilidad y posición.

Derivaciones individuales:

Cada 5 años se comprobará el aislamiento entre fases y entre cada fase y neutro.

Cuadro general de distribución:

Cada año se comprobará el funcionamiento de todos los interruptores del cuadro y cada dos se realizará por personal especializado una revisión general, comprobando el estado del cuadro, los mecanismos alojados y conexiones.

Instalación interior:

Cada 5 años, revisar la rigidez dieléctrica entre los conductores.

Revisión general de la instalación cada 10 años por personal cualificado, incluso tomas de corriente, mecanismos interiores...

### Reparación. Reposición

Siempre que se revisen las instalaciones, se repararán los defectos encontrados y, en el caso que sea necesario, se repondrán las piezas que lo precisen.

### Artículo 22. Instalación de puesta a tierra.

Instalación que comprende toda la ligazón metálica directa sin fusible ni protección alguna, de sección suficiente, entre determinados elementos o partes de una instalación y un electrodo, o grupo de electrodos, enterrados en el suelo, con objeto de conseguir que el conjunto de instalaciones, edificios y superficie próxima del terreno no existan diferencias de potencial peligrosas y que, al mismo tiempo, permita el paso a tierra de las corrientes de fuga o la de descarga de origen atmosférico.

#### 22.1 De los componentes

Productos constituyentes

Tomas de tierra.

- Electrodo, de metales inalterables a la humedad y a la acción química del terreno, tal como el cobre, el acero galvanizado o sin galvanizar con protección catódica o fundición de hierro. Los conductores serán de cobre rígido desnudo, de acero galvanizado u otro metal con alto punto de fusión

- Electrodo simple, constituido por barras, tubos, placas, cables, pletinas,

- Anillos o mallas metálicas constituidos por elementos indicados anteriormente o por combinación de ellos.

- Líneas de enlace con tierra, con conductor desnudo enterrado en el suelo.

- Punto de puesta a tierra.

Arquetas de conexión.

Línea principal de tierra, aislado el conductor con tubos de PVC rígido o flexible.

Derivaciones de la línea principal de tierra, aislado el conductor con tubos de PVC rígido o flexible.

Conductor de protección.

Control y aceptación

Según las indicaciones iniciales del pliego sobre el control y la aceptación de los componentes, el control que podrá llegar a realizarse sobre estos, se expone a continuación. Cuando proceda hacer ensayos para la recepción de los productos, según su utilización, estos podrán ser los que se indican, además de la comprobación de la documentación de suministro en todos los casos.

Conductores:

- Identificación, según especificaciones de proyecto.

- Distintivo de calidad: Marca de Calidad AENOR homologada por el Ministerio de Fomento para materiales y equipos eléctricos.

El resto de componentes de la instalación deberán recibirse en obra conforme a: la documentación del fabricante, la normativa si la hubiere, especificaciones del proyecto y a las indicaciones de la dirección facultativa durante la ejecución de las obras.

El soporte

El soporte de la instalación de puesta a tierra de un edificio será por una parte el terreno ya sea el lecho del fondo de las zanjas de cimentación a una profundidad no menor de 80 cm, o bien el terreno propiamente dicho donde se hincarán picas, placas,

El soporte para el resto de la instalación sobre nivel de rasante, líneas principales de tierra y conductores de protección, serán los paramentos verticales u

horizontales totalmente acabados o a falta de revestimiento, sobre los que se colocarán los conductores en montaje superficial o empotrados, aislados con tubos de PVC rígido o flexible respectivamente.

Compatibilidad

Los metales utilizados en la toma de tierra en contacto con el terreno deberán ser inalterables a la humedad y a la acción química del mismo.

Para un buen contacto eléctrico de los conductores, tanto con las partes metálicas y masas que se quieren poner a tierra como con el electrodo, dicho contacto debe disponerse limpio, sin humedad y en forma tal que no sea fácil que la acción del tiempo destruya por efectos electroquímicos las conexiones efectuadas. Así se protegerán los conductores con envoltentes y/o pastas, si se estimase conveniente.

#### 22.2 De la ejecución

Preparación

Se comprobará que la situación, el espacio y los recorridos de la instalación coinciden con el proyecto, principalmente la situación de las líneas principales de bajada a tierra, de las instalaciones y masas metálicas y en caso contrario se redefinirá por la dirección facultativa, se procederá al marcado por instalador autorizado de todos los componentes de la instalación en presencia de esta.

Durante la ejecución de la obra se realizará una puesta a tierra provisional que estará formada por un cable conductor que unirá las máquinas eléctricas y masas metálicas que no dispongan de doble aislamiento, y un conjunto de electrodos de picas.

Fases de ejecución

Al iniciarse las obras de cimentación del edificio se pondrá en el fondo de la zanja, a una profundidad no inferior a 80 cm, el cable conductor, formando una anillo cerrado exterior al perímetro del edificio, al que se conectarán los electrodo, hasta conseguir un valor mínimo de resistencia a tierra.

Una serie de conducciones enterradas, unirá todas las conexiones de puesta tierra situadas en el interior del edificio. Estos conductores irán conectados por ambos extremos al anillo y la separación entre dos de estos conductores no será inferior a 4 m.

Para la ejecución de los electrodos, en el caso de que se trate de elementos longitudinales hincados (picas) verticalmente, se realizará excavaciones para alojar las arquetas de conexión, se preparará la pica montando la punta de penetración y la cabeza protectora, se introducirá el primer tramo manteniendo verticalmente la pica con una llave, mientras se compruebe la verticalidad de la plomada, paralelamente se golpeará con una maza, enterrado el primer tramo de pica, se quitará la cabeza protectora y se enrosca el segundo tramo, enroscando de nuevo la cabeza protectora se vuelve a golpear; cada vez que se introduzca un nuevo tramo se medirá la resistencia a tierra. A continuación se debe soldar o fijar el collar de protección y una vez acabado el pozo de inspección se realizará la conexión del conductor de tierra con la pica.

Si los electrodos fueran elementos superficiales colocados verticalmente en el terreno, se realizará un hoyo y se colocará la placa verticalmente, con su arista superior a 50 cm como mínimo de la superficie del terreno, se recubrirá totalmente de tierra arcillosa y se regará, se realizará el pozo de inspección y la conexión entre la placa y el conductor de tierra con soldadura aluminotérmica.



Se ejecutarán las arquetas registrables en cuyo interior alojarán los puntos de puesta a tierra al que se suelda en un extremo la línea de enlace con tierra y en el otro la línea principal de tierra, mediante soldadura. La puesta a tierra se ejecutará sobre apoyos de material aislante.

La línea principal se ejecutará empotrada o en montaje superficial, aisladas con tubos de PVC, y las derivaciones de puesta a tierra con conducto empotrado o aislado con PVC flexible, sus recorridos serán lo más cortos posibles y sin cambios bruscos de dirección y las conexiones de los conductores de tierra serán realizadas mediante dispositivos, con tornillos de aprieto u otros elementos de presión o con soldadura de alto punto de fusión.

Acabados

Para garantizar una continua y correcta conexión los contactos dispuestos limpios y sin humedad, se protegerán con envoltorios o pastas.

Las rozas quedarán cubiertas de mortero o yeso, y enrasadas con el resto de la pared.

Control y aceptación

Controles durante la ejecución: puntos de observación.

Línea de enlace con tierra:

Unidad y frecuencia de inspección: cada elemento

- Conexiones.

Punto de puesta a tierra:

Unidad y frecuencia de inspección: cada elemento

- Conexiones.

Barra de puesta a tierra:

Unidad y frecuencia de inspección: cada elemento

- Fijación de la barra. Sección del conductor de conexión. Conexiones y terminales.

Línea principal de tierra:

Unidad y frecuencia de inspección: cada elemento

- Tipo de tubo protector. Diámetro. Fijación. Sección de conductor. Conexión.

Picas de puesta a tierra, en su caso:

Unidad y frecuencia de inspección: cada elemento

- Número y separación. Conexiones.

Arqueta de conexión:

Unidad y frecuencia de inspección: cada elemento

- La conexión de la conducción enterrada, registrable. Ejecución y disposición.

Pruebas de servicio:

Resistencia de puesta a tierra del edificio. Verificando los siguientes controles.

Unidad y frecuencia de inspección: una por instalación.

- La línea de puesta a tierra se empleará específicamente para ella misma, sin utilizar otras conducciones no previstas para tal fin.

- Comprobación de que la tensión de contacto es inferior a 24 V en locales húmedos y 50 V en locales secos, en cualquier masa del edificio.

- Comprobación de que la resistencia es menor de 10 ohmios.

### 22.3 Medición y abono

Los conductores de las líneas principales o derivaciones de la puesta a tierra se medirán y valorarán por metro lineal, incluso tubo de aislamiento y parte proporcional de cajas de derivación, ayudas de albañilería y conexiones.

El conductor de puesta a tierra se medirá y valorará por metro lineal, incluso excavación y relleno.

El resto de componentes de la instalación, como picas, placas, arquetas, . se medirán y valorarán por unidad, incluso ayudas y conexiones.

### 22.4 Mantenimiento.

#### Uso

Al usuario le corresponde ante una sequedad excesiva del terreno y cuando lo demande la medida de la resistividad del terreno, el humedecimiento periódico de la red bajo supervisión de personal cualificado.

#### Conservación

En la puesta a tierra de la instalación provisional cada 3 días se realizará una inspección visual del estado de la instalación.

Una vez al año se realizará la medida de la resistencia de tierra por personal cualificado, en los meses de verano coincidiendo con la época más seca, garantizando que el resto del año la medición sea mayor.

Si el terreno fuera agresivo para los electrodos, se revisarán estos cada 5 años con inspección visual. En el mismo plazo se revisarán las corrosiones de todas las partes visibles de la red.

Cada 5 años se comprobará el aislamiento de la instalación interior que entre cada conductor y tierra, y entre cada dos conductores no debe ser inferior a 250.000 ohmios.

#### Reparación. Reposición

Todas las operaciones sobre el sistema, de reparación y reposición, serán realizadas por personal especializado, que es aquel con el título de instalador electricista autorizado, y que pertenece a empresa con la preceptiva autorización administrativa.

Siempre que se revisen las instalaciones, se repararán los defectos encontrados y, en el caso que sea necesario, se repondrán las piezas que lo precisen.

## Artículo 23. Instalación de Telecomunicaciones.

### 23.1 Antenas

Instalación de la infraestructura común de Telecomunicaciones, para sistemas colectivos de captación, adaptación y distribución de señales de radiodifusión sonora y de televisión procedentes de emisiones terrestres o de satélite.

#### 23.1.1 De los componentes

Productos constituyentes

Equipo de captación.

- Mástil o torre y sus piezas de fijación, generalmente de acero galvanizado.

- Antenas para UHF, radio y satélite, y elementos anexos: soportes, anclajes, riostras. deberán ser de materiales resistentes a la corrosión o tratados convenientemente a estos efectos.

- Cable coaxial de tipo intemperie y en su defecto protegido adecuadamente.

- Conductor de puesta a tierra desde el mástil.

Equipamiento de cabecera.

- Canalización de enlace.

- Recintos (armario o cuarto) de instalación de telecomunicaciones superior (RITS).

- Equipo amplificador.

- Cajas de distribución.

- Cable coaxial

Red.

- Red de alimentación, red de distribución, red de dispersión y red interior del usuario, con cable coaxial, con conductor central de hilo de cobre, otro exterior con entramado de hilos de cobre, un dieléctrico intercalado entre ambos, y su recubrimiento exterior plastificado (tubo de protección), con registros principales.

- Punto de acceso al usuario. (PAU)

- Toma de usuario, con registros de terminación de red y de toma.

- Registros

Control y aceptación

Se realizará para todos los componentes de la instalación según las indicaciones iniciales del pliego sobre control y aceptación.



Todos los componentes de la instalación deberán recibirse en obra conforme a: la documentación del fabricante, normativa si la hubiere, especificaciones del proyecto y a las indicaciones de la dirección facultativa durante la ejecución de las obras.

En especial deberán ser sometidos a control de recepción los materiales reflejados en el punto 6 del anexo IV del Real Decreto 279/1999: arquetas de entrada y enlace, conductos, tubos, canaletas y sus accesorios, armarios de enlace registros principales, secundarios y de terminación de la red y toma.

El soporte

Para el equipo de captación, el soporte será todo muro o elemento resistente, situado en cubierta, a la que se pueda anclar mediante piezas de fijación y aplomado, sobre el que se montaran las diferentes antenas. (no se recibirá en la impermeabilización de la terraza o su protección)

Para el equipamiento de cabecera, irá adosado o empotrado a un elemento soporte vertical del RITS en todo su contorno.

El resto de la instalación con su red de distribución, cajas de derivación y de toma, su soporte será los paramentos verticales u horizontales, ya sea en superficie, sobre canaletas o galerías en cuyo caso los paramentos estarán totalmente acabados, o empotrados en los que se encontrarán estos revestimientos.

Compatibilidad

No se permite adosar el equipo de amplificación en los paramentos del cuarto de máquinas del ascensor.

Para mantener la compatibilidad electromagnética de la instalación, se tendrán en cuenta las especificaciones establecidas en el punto 7 del anexo IV del Real Decreto 279/1999, en cuanto a tierra local, interconexiones equipotenciales y apantallamiento y compatibilidad electromagnética entre sistemas en el interior de los recintos de telecomunicaciones.

### 23.1.2 De la ejecución

Preparación

Se comprobará que la situación, el espacio y los recorridos de la instalación coinciden con el proyecto, y en caso contrario se redefinirá por la dirección facultativa, se procederá al marcado por instalador autorizado de todos los componentes de la instalación en presencia de esta.

Al marcar el tendido (replanteo) de la instalación se tendrá en cuenta la separación mínima de este con respecto a otras instalaciones.

Fases de ejecución

Se fijará el mástil al elemento resistente de cubierta mediante piezas de fijación y aplomado, se unirán al mismo las antenas con sus elementos de fijación especiales, manteniendo distancia entre antenas no menor de 1 m, y colocando en la parte superior del mástil UHF y debajo FM si existe instalación de radiodifusión (independientes de las antenas parabólicas). La distancia de la última antena por debajo al muro o suelo no será menor de 1 m.

El cable coaxial se tenderá desde la caja de conexión de cada antena y discuriendo por el interior del mástil hasta el punto de entrada al inmueble a través de elemento pasamuros, a partir de aquí discurrirá la canalización de enlace formada por 4 tubos empotrados o superficiales de PVC o acero, fijados mediante grapas separadas como máximo 1 m. Se ejecutará el registro de enlace en pared. Se realizará conexión de puesta a tierra del mástil.

Ejecutado el RITS, se fijará el equipo de amplificación y distribución que se adosará o empotrará al paramento vertical en todo su contorno, se realizará la instalación eléctrica del recinto para los cuadros de protección y el alumbrado, su toma a tierra, y los sistemas de ventilación ya sea natural directa, forzada o mecánica. Al fondo se fijará el equipo amplificador y se conectará a la caja de distribución mediante cable coaxial y a la red eléctrica interior del edificio. El registro principal se instalará en la base de la misma vertical de la canalización principal, si excepcionalmente no pudiera ser así, se proyectará lo más próximo posible admitiéndose cierta curvatura, en ángulos no mayores de 90°, en los cables para enlazar con la canalización principal.

La canalización principal se ejecutará para edificios en altura empotrada mediante tubos de PVC rígido, galería vertical o canaleta. Si la canalización es horizontal, esta se ejecutará o bien enterrada o empotrada o irá superficial, mediante tubos o galerías en los que se alojarán, exclusivamente redes de telecomunicación.

Se colocarán los registros secundarios que se podrán ejecutar practicando en el muro o pared de la zona comunitaria un hueco, con las paredes del fondo y laterales enlucidas, y en el fondo se adaptará una placa de material aislante (madera o plástico) para sujetar con tornillos los elementos de conexión necesarios; quedando cerrado con tapa o puerta de plástico o metálica y con cerco metálico, o bien empotrando en el muro una caja de plástico o metálica, en el caso de canalización principal subterránea los registros secundarios se ejecutarán como arquetas de dimensiones mínimas 40x40x40 cm.

Se ejecutará la red de dispersión a través de tubos o canaletas, hasta llegar a los PAU y a la instalación interior del usuario, que se ejecutará con tubos de material plástico, corrugados o lisos, que irán empotrados por el interior de la vivienda hasta llegar las tomas de usuario.

Los tramos de instalación empotrada (verticales u horizontales), la anchura de las rozas no superará el doble de su profundidad, y cuando se dispongan rozas por las dos caras del tabique la distancia entre las mismas será como mínimo de 50 cm.

El cable se doblará en ángulos mayores de 90°.

Para tramos de la instalación mayores de 1,20 m y cambios de sección se intercalarán cajas de registro.

Los tubos-cable coaxial quedarán alojados dentro de la roza ejecutada, y penetrará el tubo de protección 5 mm en el interior de cada caja de derivación, que conectarán mediante el cable coaxial con las cajas de toma.

Las cajas de derivación se instalarán en cajas de registro en lugar fácilmente accesible y protegida de los agentes atmosféricos.

Se procederá a la colocación de los conductores, sirviendo de ayuda la utilización de guías impregnadas de componentes que hagan más fácil su deslizamiento por el interior.

En todos los tubos se dejará instalado un tubo guía que será de alambre de acero galvanizado de 2 mm de diámetro o cuerda plástica de 5 mm sobresaliendo 20 cm en los extremos de cada tubo.

Se realizará la conexión de los conductores a las regletas de empalme y distribución y a la conexión de mecanismos y equipos.

Acabado

Las antenas quedarán en contacto metálico directo con el mástil.

Se procederá al montaje de equipos y aparatos y a la colocación de las placas embellecedoras de los mecanismos.

Las rozas quedarán cubiertas de mortero o yeso y enrasadas con el resto de la pared.

Control y aceptación

Controles durante la ejecución: puntos de observación.

Equipo de captación:

Unidad y frecuencia de inspección: una por cada equipo.

- Anclaje y verticalidad del mástil.

- Situación de las antenas en el mástil.

Equipo de amplificación y distribución:

Unidad y frecuencia de inspección: una por cada equipo.

- Sujeción de armario de protección.

- Verificación de existencia de punto de luz y base y clavija para conexión del alimentador.

Unidad y frecuencia de inspección: una por cada equipo o caja.

- Fijación del equipo amplificador y de la caja de distribución.

- Conexión con la caja de distribución.

Canalización de distribución:

Unidad y frecuencia de inspección: una por derivación.

- Comprobación de la existencia de tubo de protección.

Cajas de derivación y de toma:

Unidad y frecuencia de inspección: una por planta.

- Conexiones con el cable coaxial.

- Altura de situación de la caja y adosado al paramento de la tapa.

Pruebas de servicio:

Uso de la instalación:

Unidad y frecuencia de inspección: una por toma, en presencia de instalador.

- Donde se comprueben los niveles de calidad para los servicios de radiodifusión sonora y de televisión establecidos en el Real Decreto 279/1999.

Conservación hasta la recepción de las obras

Se preservará de impactos mecánicos, así como del contacto con materiales agresivos, humedad y suciedad.

### 23.1.3 Medición y abono



La medición y valoración de la instalación de antenas, se realizará por metro lineal para los cables coaxiales, los tubos protectores... como longitudes ejecutadas con igual sección y sin descontar el paso por cajas si existieran y con la parte proporcional de codos o manguitos. El resto de componentes de la instalación, como antenas, mástil, amplificador, cajas de distribución, derivación... se medirán y valorarán por unidad (Ud.) completa e instalada, incluso ayudas de albañilería.

#### 23.1.4 Mantenimiento.

##### Uso

El usuario desde la azotea u otros puntos que no entrañen peligro deberá realizar inspecciones visuales de los sistemas de captación, para poder detectar problemas de corrosión de torre y mástil; pérdida de tensión en los vientos, desprendimiento parcial de antenas, goteras en la base de la torre...

No se podrá modificar la instalación, ni ampliar el número de tomas, sin estudio realizado por técnico competente.

##### Conservación

Cada 6 meses, realizar por el usuario una inspección visual, y con cualquier anomalía dar aviso al instalador competente, (revisión especial después de vendavales).

El mantenimiento será realizado por instalador competente de empresa responsable.

Cada año, por instalador competente revisar todo el sistema de captación, como reorientación de antenas y parábolas que se hayan desviado, reparación de preamplificadores de antenas terrestres, reparación de convertidores de parábolas, sustitución de antenas u otro material dañado, cables, ajuste de la tensión de los vientos y de la presión de las tuercas y tornillos, imprimación de pintura antioxidante y reparación de la impermeabilización de los anclajes del sistema.

Además se comprobará la ganancia de señal en el amplificador, midiendo la señal a la entrada y salida del mismo.

##### Reparación. Reposición

Siempre que se revisen las instalaciones, se repararán los defectos encontrados y, en el caso que sea necesario, se repondrán las piezas que lo precisen.

### 23.2 Telecomunicaciones por cable

Instalación de la infraestructura común de Telecomunicaciones, destinada a proporcionar el acceso al servicio de telecomunicación por cable, desde la red de alimentación de los diferentes operadores del servicio hasta las tomas de los usuarios.

#### 23.2.1 De los componentes

Productos constituyentes

\* Red de alimentación.

- Enlace mediante cable:

- Arqueta de entrada y registro de enlace.

- Canalización de enlace hasta recinto principal situado en el recinto de instalaciones de telecomunicaciones inferior (RITI), donde se ubica punto de interconexión.

- Enlace mediante medios radioeléctricos:

- Elementos de captación, situados en cubierta.

- Canalización de enlace hasta el recinto de instalaciones de telecomunicaciones superior (RITS)

- Equipos de recepción y procesado de dichas señales.

- Cables de canalización principal y unión con el RITI, donde se ubica el punto de interconexión en el recinto principal.

\* Red de distribución.

- Conjunto de cables (coaxiales) y demás elementos que van desde el registro principal situado en el RITI y, a través de las canalizaciones principal, secundaria e interior de usuario; y apoyándose en los registros secundarios y de terminación de la red, llega hasta los registros de toma de los usuarios.

\* Elementos de conexión.

- Punto de distribución final (interconexión)

- Punto de terminación de la red ( punto de acceso al usuario) de los servicios de difusión de televisión, el vídeo a la carta y vídeo bajo demanda. Este punto podrá ser, punto de conexión de servicios, una toma de usuario o un punto de conexión de una red privada de usuario.

La infraestructura común para el acceso a los servicios de telecomunicaciones por cable podrá no incluir inicialmente el cableado de la red de distribución, caso de incluirlo se tendrá en cuenta que desde el repartidor de cada operador, en el registro principal, partirá un cable para cada usuario que desee acceder a dicho operador (distribución en estrella).

Todas estas características y limitaciones se completarán con las especificaciones establecidas en el Anexo III del Real Decreto 279/1999.

##### Control y aceptación

Se realizará para todos los componentes de la instalación según las indicaciones iniciales del pliego sobre control y aceptación.

Todos los componentes de la instalación deberán recibirse en obra conforme a: la documentación del fabricante, normativa si la hubiere, especificaciones del proyecto y a las indicaciones de la dirección facultativa durante la ejecución de las obras.

En especial deberán ser sometidos a un control de recepción de materiales para cada caso, aquellos reflejados en el anexo III y en el punto 6 del anexo IV del Real Decreto 279/1999, arquetas de entrada y enlace, conductos, tubos, canaletas y sus accesorios, armarios de enlace registros principales, secundarios y de terminación de la red y toma.

##### El soporte

El soporte de la instalación serán todos los paramentos verticales y horizontales desde la red de alimentación hasta el punto de terminación de la misma, ya sea discurriendo en superficie, sobre canaletas o galerías en cuyo caso los paramentos estarán totalmente acabado, o a falta de revestimientos si son empotrados.

##### Compatibilidad

Para mantener la compatibilidad electromagnética de la instalación, le será de aplicación lo previsto, a este respecto, en el punto 7 del anexo IV del Real Decreto 279/1999, en cuanto a tierra local, interconexiones equipotenciales y apantallamiento y compatibilidad electromagnética entre sistemas en el interior de los recintos de telecomunicaciones.

Se evitará que los recintos de instalaciones de telecomunicaciones se encuentren en la vertical de canalizaciones o desagües, y se garantizará su protección frente a la humedad.

#### 23.2.2 De la ejecución

##### Preparación

Se comprobará que la situación, el espacio y los recorridos de la instalación coinciden con el proyecto, y en caso contrario se redefinirá por la dirección facultativa, se procederá al marcado por instalador autorizado de todos los componentes de la instalación en presencia de esta.

##### Fases de ejecución

Se ejecutará la arqueta de entrada, con unas dimensiones mínimas de 800x700x820 mm, dispondrá de dos puntos para el tendido de cables, y en paredes opuestas la entrada de conductos, su tapa será de hormigón o fundición y estará provista de cierre de seguridad, se situará en muro de fachada o medianero según indicación de la compañía.

Se ejecutará la canalización externa hasta el punto de entrada general del inmueble con 2 conductos para TLCA (telecomunicación por cable), protegidos con tubos de PVC rígido de paredes interiores lisas, y fijadas al paramento mediante grapas, separadas 1 m como máximo y penetrando 4 mm en las cajas de empalme. Posteriormente se procederá al tendido de la canalización de enlace, con los registros intermedios que sean precisos (cada 30 m en canalización empotrada o superficial o cada 50 m en subterránea, o en puntos de intersección de dos tramos rectos no alineados), hasta el RITI. Esta canalización de enlace se podrá ejecutar por tubos de PVC rígido o acero, en número igual a los de la canalización externa o bien por canaletas, que alojarán únicamente redes de telecomunicación. En ambos casos podrá instalarse empotrada, en superficie o en canalizaciones subterráneas. En los tramos superficiales, los tubos se fijarán mediante grapas separadas como máximo 1 m. Se ejecutará el registro de enlace ya sea en pared o como arqueta.

Se ejecutará el RITI, donde se fijará la caja del registro principal de TLCA, se fijará a los paramentos horizontales un sistema de escalerillas o canaletas horizontales para el tendido de los cables oportunos, se realizará la instalación eléctrica del recinto para los cuadros de protección y el alumbrado, su toma a tierra, y los sistemas de ventilación ya sea natural directa, forzada o mecánica. El registro principal, tendrá las dimensiones necesarias para albergar los elementos de derivación que proporcionan las señales a los distintos usuarios, se instalará en la base de la misma vertical de la canalización principal, si excepcionalmente no pudiera ser así, se proyectará lo más próximo posible admitiéndose cierta curvatura en los cables para enlazar con la canalización principal.

Se ejecutará para edificios en altura empotrada mediante tubos de PVC rígido, galería vertical o canaleta (2 para TLCA). Si la canalización es horizontal, esta se ejecutará o bien enterrada o empotrada o irá superficial, mediante tubos o galerías en los que se alojarán, exclusivamente redes de telecomunicación.

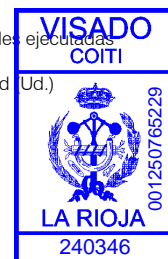

En la canalización principal se colocarán los registros secundarios que se podrán ejecutar practicando en el muro o pared de la zona comunitaria un hueco, con las paredes del fondo y laterales enlucidas, y en el fondo se adaptará una placa de material aislante (madera o plástico) para sujetar con tornillos de los elementos conexión necesarios; quedando cerrado con tapa o puerta de plástico o metálica y con cerco metálico para garantizar la indeformabilidad del conjunto, o bien empotrando en el muro una caja de plástico o metálica, en el caso de canalización principal subterránea los registros secundarios se ejecutarán como arquetas de dimensiones mínimas 40X40x40 cm.

Se ejecutará la red secundaria a través de tubos o canaletas, hasta llegar a la instalación interior del usuario, que se ejecutará con tubos de material plástico rígido corrugados o lisos, que irán empotrados por el interior de la vivienda, uniendo posteriormente los registros de terminación de la red con los distintos registros de toma para los servicios de difusión de televisión, el vídeo a la carta y vídeo bajo demanda.

Se procederá a la colocación de los conductores, sirviendo de ayuda la utilización de pasahilos (guías) impregnados de componentes que hagan mas facil el deslizamiento por el interior.

En todos los tubos se dejará instalado un tubo guía que será de alambre de acero galvanizado de 2 mm de diámetro o cuerda plástica de 5 mm sobre cableado de 20 cm en los extremos de cada tubo.

Se realizará la conexión de los conductores a las regletas de empalme y distribución y a la conexión de mecanismos y equipos.

En el caso de acceso radioeléctrico del servicio, se ejecutará también la unión entre el RITS (donde llega la señal a través de pasamuros desde el elemento de captación en cubierta) y el RITI desde donde se desarrolla la instalación como se indica anteriormente partiendo desde el registro principal.

Acabado

Se procederá al montaje de equipos y aparatos, y a la colocación de las placas embellecedoras de los mecanismos.

Las rozas quedarán cubiertas de mortero o yeso, y enrasadas con el resto de la pared.

Control y aceptación

Controles durante la ejecución: Puntos de observación.

\* Fijación de canalizaciones y de registros.

\* Profundidad de empotramientos.

\* Penetración de tubos en las cajas.

\* Enrase de tapas con paramentos.

\* Situación de los distintos elementos, registros, elementos de conexión...

Pruebas de servicio:

\* Prueba de señal de televisión analógica en el punto de terminación de la red:

Unidad y frecuencia de inspección: una por toma, en presencia de instalador.

- Donde se compruebe las características de la misma según punto 4 del anexo III del Real Decreto 279/1999.

\* Uso de la canalización:

Unidad y frecuencia de inspección: 25% de los conductos.

- Existencia de hilo guía.

\* Normativa de obligado cumplimiento:

- Infraestructuras comunes en los edificios para el Acceso a los Servicios de Telecomunicación.

- Reglamento regulador de la Infraestructuras comunes de telecomunicaciones para el acceso a los servicios de telecomunicación en el interior de edificios y de la actividad de instalación de equipos y sistemas de telecomunicaciones.

- Normas para la instalación de antenas colectivas de radiodifusión en frecuencia modulada y televisión.

- Instalación de inmuebles de sistemas de distribución de la señal de televisión por cable.

- Distribución de señal de televisión por cable y televisión en circuito cerrado.

- Reglamento Electrotécnico de Baja Tensión.

Conservación hasta la recepción de las obras

Se preservará de impactos mecánicos, así como del contacto con materiales agresivos, humedad y suciedad.

**23.2.3 Medición y abono**

La medición y valoración de la instalación de televisión por cables, se realizará por metro lineal para los cables, los tubos protectores...como longitudes ejecutadas con igual sección, y sin descontar el paso por cajas si existieran, y con la parte proporcional de codos o manguitos.

El resto de componentes de la instalación, como arquetas, registros, tomas de usuario... se medirán y valoraran por unidad completa e instalada, incluso ayudas de albañilería.

**23.2.4 Mantenimiento.**

**Uso**

En el caso de la existencia de elementos de captación de señales radioeléctricas, realizar inspecciones visuales de posibles problemas en el sistema de captación, como corrosión, pérdida de tensión en los vientos, desprendimiento parcial...

En instalaciones colectivas, mantener limpios y despejados los recintos de la instalación, así como los patinillos y canaladuras previstos para telecomunicaciones, sin que puedan ser utilizados por otros usos diferentes.

Comprobar la buena recepción de las emisoras y canales disponibles. Procurar el buen estado de las tomas de señal.

**Conservación**

En el caso de existencia de elementos de captación de señales radioeléctricas, cada 6 meses, realizar por el usuario una inspección visual, y con cualquier anomalía dar aviso al instalador competente, (revisión especial después de vendavales) y una revisión anual por personal cualificado de todo el sistema de captación, con atención prioritaria sobre todo lo que implique un riesgo de desprendimiento.

El usuario dará aviso sin fecha definida de cualquier anomalía en el correcto funcionamiento del sistema.

El personal cualificado, comprobará una vez al año, con una revisión general, los niveles de la señal a la salida del recinto principal y en las tomas de usuario correspondientes, y cada 6 meses comprobará la sintonía de los canales, con realización de ajustes y reparaciones pertinentes.

**Reparación. Reposición**

Siempre que se revisen las instalaciones, se repararán los defectos encontrados y, en el caso que sea necesario, se repondrán las piezas que lo precisen.

**23.3 Telefonía**

Instalación de la infraestructura común de Telecomunicaciones, para permitir el acceso al servicio de telefonía al público, desde la cometida de la compañía suministradora hasta cada toma de los usuarios de teléfono o red digital de servicios integrados (RDSI).

**23.3.1 De los componentes**

Productos constituyentes

Red de alimentación.

- Enlace mediante cable:

- Arqueta de entrada y registro de enlace.

- Canalización de enlace hasta recinto principal situado en el recinto de instalaciones de telecomunicaciones inferior (RITI), donde se ubica punto de interconexión.

- Enlace mediante medios radioeléctricos:

- Elementos de captación, situados en cubierta.

- Canalización de enlace hasta el recinto de instalaciones de telecomunicaciones superior (RITS)

- Equipos de recepción y procesado de dichas señales.

- Cables de canalización principal y unión con el RITI, donde se ubica el punto de interconexión en el recinto principal.

Red de distribución.





- Conjunto de cables multipares (pares sueltos hasta 25) desde el punto de interconexión en el RITI hasta los registros secundarios. Dichos cables estarán cubiertos por una cinta de aluminio lisa y una capa continua de plástico de características ignífugas, cuando la red de distribución se considere exterior, la cubierta de los cables será una cinta de aluminio-copolímero de etileno y una capa continua de polietileno colocada por extrusión para formar un conjunto totalmente estanco.
  - Red de dispersión.
  - Conjunto de pares individuales (cables de acometida interior) y demás elementos que parten de los registros secundarios o punto de distribución hasta los puntos de acceso al usuario (PAU), en los registros de terminación de la red para TB+RSDI (telefonía básica + líneas RDSI). Serán uno o dos pares cuya cubierta estará formada por una capa continua de características ignífugas. En el caso que la red de dispersión sea exterior la cubierta estará formada por una malla de alambre de acero, colocada entre dos capas de plástico de características ignífugas.
  - Red interior de usuario.
  - Cables desde los PAU hasta las bases de acceso de terminal situados en los registros de toma. Serán uno o dos pares cuya cubierta estará formada por una capa continua de características ignífugas. Cada par estará formado por conductores de cobre electrolítico puro de calibre no inferior a 0,50 mm de diámetro, aislado por una capa continua de plástico coloreada según código de colores, para viviendas unifamiliares esta capa será de polietileno.
  - Elementos de conexión: puntos de interconexión, de distribución, de acceso al usuario y bases de acceso terminal.
  - Regletas de conexión.
- Todas estas características y limitaciones se completarán con las especificaciones establecidas en el Anexo II del Real Decreto 279/1999, al igual que los requisitos técnicos relativos a las ICT para la conexión de una red digital de servicios integrados (RDSI) en el caso que esta exista.
- Control y aceptación**
- Se realizará para todos los componentes de la instalación según las indicaciones iniciales del pliego sobre control y aceptación.
- Todos los componentes de la instalación deberán recibirse en obra conforme a: la documentación del fabricante, normativa si la hubiere, especificaciones del proyecto y a las indicaciones de la dirección facultativa durante la ejecución de las obras.
- En especial deberán ser sometidos a un control de recepción de materiales para cada caso, aquellos reflejados en el anexo II y en el punto 6 del anexo IV del Real Decreto 279/1999, arquetas de entrada y enlace, conductos, tubos, canaletas y sus accesorios, armarios de enlace registros principales, secundarios y de terminación de la red y toma.
- El soporte**
- El soporte de la instalación serán todos los paramentos verticales y horizontales desde la red de alimentación hasta el punto de terminación de la misma, ya sea discurriendo en superficie, sobre canaletas u galerías en cuyo caso los paramentos estarán totalmente acabado, o a falta de revestimientos si son empotrados.
- Compatibilidad**
- Para mantener la compatibilidad electromagnética de la instalación, se tendrán en cuenta las especificaciones establecidas en el punto 8, Anexo II del Real Decreto 279/1999, en cuanto a accesos y cableado, interconexiones potenciales y apantallamiento, descargas atmosféricas, conexiones de una RSDI con otros servicio, y lo establecido en punto 7 del anexo IV del mismo decreto, en cuanto a tierra local, interconexiones equipotenciales y apantallamiento y compatibilidad electromagnética entre sistemas en el interior de los recintos de telecomunicaciones.
- 23.3.2 De la ejecución**
- Preparación**
- Se comprobará que la situación, el espacio y los recorridos de la instalación coinciden con el proyecto, y en caso contrario se redefinirá por la dirección facultativa, se procederá al marcado por instalador autorizado de todos los componentes de la instalación en presencia de esta.
- Fases de ejecución**
- Se ejecutará la arqueta de entrada, con unas dimensiones mínimas de 800x700x820 mm, dispondrá de dos puntos para el tendido de cables, y en paredes opuestas la entrada de conductos, su tapa será de hormigón o fundición y estará provista de cierre de seguridad, se situará en muro de fachada o medianero según indicación de la compañía.
- Se ejecutará la canalización externa hasta el punto de entrada general del inmueble con 4 conductos para TB+1 conducto para RDSI, protegidos con tubos de PVC rígido de paredes interiores lisas, y fijadas al paramento mediante grapas, separadas 1 m como máximo y penetrando 4 mm en las cajas de empalme. Posteriormente se procederá al tendido de la canalización de enlace, con los registros intermedios que sean precisos (cada 30 m en canalización empotrada o superficial o cada 50 m en subterránea, o en puntos de intersección de dos tramos rectos no alineados), hasta el RITI. Esta canalización de enlace se podrá ejecutar por tubos de PVC rígido o acero, en número igual a los de la canalización externa o bien por canaletas, que alojarán únicamente redes de telecomunicación. En ambos casos podrá instalarse empotradas, en superficie o en canalizaciones subterráneas, en los tramos superficiales, los tubos se fijarán mediante grapas separadas como máximo 1 m. Se ejecutará el registro de enlace ya sea en pared o como arqueta.
- Ejecutado el RITI, se fijará la caja del registro principal de TB+RDSI, y a los paramentos horizontales un sistema de escalerillas o canaletas horizontales para el tendido de los cables oportunos, se realizará la instalación eléctrica del recinto para los cuadros de protección y el alumbrado, su toma a tierra, y los sistemas de ventilación ya sea natural directa, forzada o mecánica. El registro principal, se ejecutará con las dimensiones adecuadas para alojar las regletas del punto de interconexión, así como la colocación de las guías y soportes necesarios para el encaminamiento de cables y puentes, se instalará en la base de la misma vertical de la canalización principal, si excepcionalmente no pudiera ser así, se proyectará lo más próximo posible admitiéndose cierta curvatura en los cables para enlazar con la canalización principal.
- La canalización principal se ejecutará para edificios en altura empotrada mediante tubos de PVC rígido, galería vertical o canaleta (1 para TB+RDSI). Si la canalización es horizontal, esta se ejecutará o bien enterrada o empotrada o irá superficial, mediante tubos o galerías en los que se alojarán, exclusivamente redes de telecomunicación.
- Se colocarán los registros secundarios que se podrán ejecutar practicando en el muro o pared de la zona comunitaria un hueco, con las paredes del fondo y laterales enlucidas, y en el fondo se adaptará una placa de material aislante (madera o plástico) para sujetar con tornillos los elementos de conexión necesarios; quedando cerrado con tapa o puerta de plástico o metálica y con cerco metálico, o bien empotrando en el muro una caja de plástico o metálica, en el caso de canalización principal subterránea los registros secundarios se ejecutarán como arquetas de dimensiones mínimas 40x40x40 cm.
- Se ejecutará la red de dispersión a través de tubos o canaletas, hasta llegar a los PAU y a la instalación interior del usuario, que se ejecutará con tubos de material plástico, corrugados o lisos, que irán empotrados por el interior de la vivienda; hasta llegar a los puntos de interconexión, de distribución, de acceso al usuario y bases de acceso terminal.
- Se procederá a la colocación de los conductores, sirviendo de ayuda la utilización de pasahilos (guías) impregnados de componentes que hagan más fácil su deslizamiento por el interior.
- En todos los tubos se dejará instalado un tubo guía que será de alambre de acero galvanizado de 2 mm de diámetro o cuerda plástica de 5 mm sobresaliendo 20 cm en los extremos de cada tubo.
- Se realizará la conexión de los conductores a las regletas de empalme y distribución y a la conexión de mecanismos y equipos.
- En el caso de acceso radioeléctrico del servicio, se ejecutará también la unión entre las RITS (donde llega la señal a través de pasamuros desde el elemento de captación en cubierta) y RITI desde donde se desarrolla la instalación como se indica anteriormente partiendo desde el registro principal.
- Acabado**
- Se procederá al montaje de equipos y aparatos, y a la colocación de las placas embellecedoras de los mecanismos.
- Las rozas quedarán cubiertas de mortero o yeso, y enrasadas con el resto de la pared.
- Control y aceptación**
- Controles durante la ejecución: puntos de observación.
- Fijación de canalizaciones y de registros.
- Profundidad de empotramientos.
- Penetración de tubos en las cajas.
- Enrase de tapas con paramentos.
- Situación de los distintos elementos, registros, elementos de conexión.
- Pruebas de servicio:**
- Requisitos eléctricos:
- Unidad y frecuencia de inspección: una por toma, en presencia de instalador.
- Según punto 6 anexo II del Real Decreto 279/1999.
- Uso de la canalización:
- Unidad y frecuencia de inspección: 25% de los conductos.
- Existencia de hilo guía.

Conservación hasta la recepción de las obras

Se preservará de impactos mecánicos, así como del contacto con materiales agresivos, humedad y suciedad.

### 23.3.3 Medición y abono

La medición y valoración de la instalación de telefonía, se realizará por metro lineal para los cables, los tubos protectores como longitudes ejecutadas con igual sección y sin descontar el paso por cajas si existieran, y con la parte proporcional de codos o manguitos y accesorios. El resto de componentes de la instalación, como arquetas, registros, tomas de usuario... se medirán y valorarán por unidad completa e instalada, incluso alfileres de albañilería.

### 23.3.4 Mantenimiento.

#### Uso

En el caso de la existencia de elementos de captación de señales radioeléctricas, realizar inspecciones visuales de posibles problemas en el sistema de captación, como corrosión, pérdida de tensión en los vientos, desprendimiento parcial...

En instalaciones colectivas, mantener limpios y despejados los recintos de la instalación, así como los patinillos y canaladuras previstos para telecomunicaciones, sin que puedan ser utilizados por otros usos diferentes.

Comprobar la buena comunicación entre interlocutores y procurar el buen estado de las tomas de señal. Ante cualquier anomalía dar aviso al operador del que se depende, descartando el problema en la línea con la central o en el punto de terminación de la red, solicitar los servicios de personal cualificado para la red interior y sus terminales.

#### Conservación

En el caso de existencia de elementos de captación de señales radioeléctricas, cada 6 meses, realizar por el usuario una inspección visual, y con cualquier anomalía dar aviso al instalador competente (revisión especial después de vendavales) y una revisión anual por personal cualificado de todo el sistema de captación, con atención prioritaria sobre todo lo que implique un riesgo de desprendimiento.

El usuario dará aviso de cualquier anomalía en el correcto funcionamiento del sistema.

El personal cualificado, deberá realizar una revisión anual general de la instalación tanto de las redes comunes como de la red interior.

#### Reparación. Reposición

Siempre que se revisen las instalaciones, se repararán los defectos encontrados y, en el caso que sea necesario, se repondrán las piezas que lo precisen.

### Artículo 24. Impermeabilizaciones.

Materiales o productos que tienen propiedades protectoras contra el paso del agua y la formación de humedades interiores.

Estos materiales pueden ser imprimadores o pinturas, para mejorar la adherencia del material impermeabilizante con el soporte o por sí mismos, láminas y placas.

#### 24.1 De los componentes

Productos constituyentes

- Imprimadores:

Podrán ser bituminosos (emulsiones asfálticas o pinturas bituminosas de imprimación), polímeros sintéticos (poliuretanos, epoxi-poliuretano, epoxi-silicona, acrílicos, emulsiones de estireno-butadieno, epoxi-betún, poliéster...) o alquitrán-brea (alquitrán con resinas sintéticas...).

- Láminas:

Podrán ser láminas bituminosas (de oxiasfalto, de oxiasfalto modificado, de betún modificado, láminas extruídas de betún modificado con polímeros, láminas de betún modificado con plastómeros, placas asfálticas, láminas de alquitrán modificado con polímeros), plásticas (policloruro de vinilo, polietileno de alta densidad, polietileno clorado, polietileno clorosulfonado) o de cauchos (butilo, etileno propileno dieno monómero, cloropreno...).

Control y aceptación

Según las indicaciones iniciales del pliego sobre el control y la aceptación de los componentes, el control que podrá llegar a realizarse sobre estos, se expone a continuación. Cuando proceda hacer ensayos para la recepción de los productos, según su utilización, estos podrán ser los que se indican, además de la comprobación de la documentación de suministro en todos los casos.

Los imprimadores deberán llevar en el envase del producto sus incompatibilidades y el intervalo de temperaturas en el que debe ser aplicado. En la recepción del material debe controlarse que toda la partida suministrada sea del mismo tipo. Si durante el almacenamiento las emulsiones asfálticas se sedimentan, deben poder adquirir su condición primitiva mediante agitación moderada.

Las láminas y el material bituminoso deberán llevar, en la recepción en obra, una etiqueta identificativa indicando la clase de producto, el fabricante, las dimensiones y el peso neto por metro cuadrado. Dispondrán de SELLO INCE-AENOR y de homologación MICT.

Ensayos (según normas UNE):

- Cada suministro y tipo.

- Identificación y composición de las membranas, dimensiones y masa por unidad de área, resistencia al calor y pérdida por calentamiento, doblado y desdoblado, resistencia a la tracción y alargamiento de rotura, estabilidad dimensional, composición cuantitativa y envejecimiento artificial acelerado.

- En plásticos celulares destinados a la impermeabilización de cerramientos verticales, horizontales y de cubiertas: dimensiones y tolerancias y densidad aparente cada 1.000 m<sup>2</sup> de superficie o fracción.

Si el producto posee un Distintivo de Calidad homologado por el Ministerio de Fomento, la dirección facultativa puede simplificar la recepción, reduciéndola a la identificación del material cuando éste llegue a obra.

El soporte

El soporte deberá tener una estabilidad dimensional para que no se produzcan grietas, debe ser compatible con la impermeabilización a utilizar y con la pendiente adecuada.

El soporte deberá estar limpio, seco y exento de roturas, fisuras, resaltes u oquedades

Compatibilidad

Deberá utilizarse una capa separadora cuando puedan existir alteraciones de los paneles de aislamiento al instalar las membranas impermeabilizantes o al instalarse los impermeabilizantes sobre un soporte incompatible. Podrán ser fieltros de fibra de vidrio o de poliéster, láminas de PVC con fieltro de poliéster, etc.

No deberán utilizarse en la misma membrana materiales a base de betunes asfálticos y másticos de alquitrán modificado, oxiasfalto o láminas de oxiasfalto con láminas de betún plastómero que no sean específicamente compatibles con aquellas.

Se evitará el contacto entre láminas de policloruro de vinilo plastificado y betunes asfálticos (emulsiones, láminas, aislamientos con asfaltos o restos de anteriores impermeabilizaciones asfálticas), salvo que el PVC esté especialmente formulado para ser compatible con el asfalto.

Se evitará el contacto entre láminas de policloruro de vinilo plastificado y las espumas rígidas de poliestireno (expandido o extruído), así como el contacto entre láminas de policloruro de vinilo plastificado y las espumas rígidas de poliuretano (en paneles o proyectado).

Se evitará el contacto de las láminas impermeabilizantes bituminosas, de plásticos o de caucho, con petróleos, aceites, grasas, disolventes en general y especialmente con sus disolventes específicos.

#### 24.2 De la ejecución

Preparación

Se seguirán las instrucciones indicadas por cada fabricante para la manipulación y colocación de los impermeabilizantes.

No deben realizarse trabajos de impermeabilización cuando las condiciones climatológicas puedan resultar perjudiciales, en particular cuando esté nevando o el soporte esté mojado o cuando sople viento fuerte. Tampoco deben realizarse trabajos cuando la temperatura no sea la adecuada para la correcta utilización de cada material.

Fases de ejecución

En cubiertas, siempre que sea posible, la membrana impermeable debe independizarse del soporte y de la protección. Sólo debe utilizarse la adherencia total de la membrana cuando no sea posible garantizar su permanencia en la cubierta ya sea frente a succiones del viento o cuando las pendientes son superiores al 5%; si la pendiente es superior al 15% se utilizará el sistema clavado.

Cuando se precise una resistencia a punzonamiento se emplearán láminas armadas, estas aumentan la sensibilidad térmica de las láminas, por lo que es recomendable para especiales riesgos de punzonamiento recurrir a capas protectoras antipunzonantes en lugar de armar mucho las láminas.

Las láminas de PVC sin refuerzo deben llevar una fijación perimetral al objeto de contener las variaciones dimensionales que sufre este material.





Las láminas de PVC en cubiertas deberán instalarse con pendientes del 2% y se evitará que elementos sobresalientes detengan el curso del agua hacia el sumidero. Sólo podrán admitirse cubiertas con pendiente 0%, en sistemas de impermeabilización con membranas de PVC constituidos por láminas cuya resistencia a la migración de plastificante sea igual o inferior al 2% y que además sean especialmente resistentes a los microorganismos y al ataque y perforación de las raíces.

En la instalación de láminas prefabricadas de caucho no se hará uso de la llama, las juntas irán contrapeadas, con un ancho inferior a 6 mm y empleando fijaciones mecánicas.

Acabados

El aislamiento irá protegido con los materiales necesarios para que no se deteriore con el paso del tiempo. El recubrimiento o protección del aislamiento se hará de tal manera que este quede firme y lo haga duradero.

Control y aceptación

Se verificarán las soldaduras y uniones de las láminas.

#### 24.3 Medición y abono

Metro cuadrado de material impermeabilizante totalmente colocado, incluso limpieza previa del soporte, imprimación, mermas y solapos.

#### 24.4 Mantenimiento

##### Uso

No se colocarán elementos que perforen la impermeabilización, como antenas, mástiles, aparatos de aire acondicionado, etc.

##### Conservación

Se eliminará cualquier tipo de vegetación y de los materiales acumulados por el viento.

En cubiertas, se retirarán, periódicamente, los sedimentos que puedan formarse por retenciones ocasionales de agua.

Se conservarán en buen estado los elementos de albañilería relacionados con el sistema de estanquidad.

Se comprobará la fijación de la impermeabilización al soporte en la cubiertas sin protección pesada.

Los daños producidos por cualquier causa, se repararán inmediatamente.

Si el material de protección resultara dañado como consecuencia de circunstancias imprevistas y se produjeran filtraciones, o se estancara el agua de lluvia, deberán repararse inmediatamente los desperfectos.

##### Reparación. Reposición

Las reparaciones deberán realizarse por personal especializado.

#### Artículo 25. Aislamiento Termoacústico.

Materiales que por sus propiedades sirven para impedir o retardar la propagación del calor, frío, y/o ruidos.

El aislamiento puede ser, por lo tanto, térmico, acústico o termoacústico.

Para ello se pueden utilizar diferentes elementos rígidos, semirrígidos o flexibles, granulares, pulverulentos o pastosos. Así se pueden distinguir las coquillas (aislamiento de conductos), las planchas rígidas o semirrígidas, las mantas flexibles y los rellenos.

##### 25.1 De los componentes

Productos constituyentes

· Elemento para el aislamiento:

Los materiales para el aislamiento se pueden diferenciar por su forma de presentación. A estos efectos de considerar los aislantes rígidos (poliestireno expandido, vidrio celular, lanas de vidrio revestidas con una o dos láminas de otro material,...); coquillas, semirrígidos y flexibles (lanas de vidrio aglomerado con material sintético, lanas de roca aglomerada con material industrial, poliuretano, polietileno...); granulares o pulverulentos (agregados de escoria, arcilla expandida, diatomeas, perlita expandida,...); y finalmente los pastosos que se conforman en obra, adoptando este aspecto en primer lugar para pasar posteriormente a tener las características de rígido o semirrígido (espuma de poliuretano hecha in situ, espumas elastoméricas, hormigones celulares, hormigones de escoria expandida,...).

· Fijación:

Cuando se requieran, las fijaciones de los elementos para el aislamiento serán según aconseje el fabricante. Para ello se podrá utilizar un material de agarre (adhesivos o colas de contacto o de presión, pegamentos térmicos,...) o sujeciones (fleje de aluminio, perfiles laterales, clavos inoxidables con cabeza de plástico, cintas adhesivas,...).

Control y aceptación

Según las indicaciones iniciales del pliego sobre el control y la aceptación de los componentes, el control que podrá llegar a realizarse sobre estos, se expone a continuación. Cuando proceda hacer ensayos para la recepción de los productos, según su utilización, estos podrán ser los que se indican, además de la comprobación de la documentación de suministro en todos los casos.

· Etiqueta identificativa indicando la clase de producto, el tipo y los espesores.

· Los materiales que vengan avalados por Sellos o Marcas de Calidad deberán tener la garantía por parte del fabricante del cumplimiento de los requisitos y características mínimas exigidas en el DB-HE 1 del CTE, por lo que podrá realizarse su recepción sin necesidad de efectuar comprobaciones o ensayos.

· Las unidades de inspección estarán formadas por materiales aislantes del mismo tipo y proceso de fabricación, con el mismo espesor en el caso de los que tengan forma de placa o manta.

· Las fibras minerales llevarán SELLO INCE y ASTM-C-167 indicando sus características dimensionales y su densidad aparente. Los plásticos celulares (poliestireno, poliuretano, etc.) llevarán SELLO INCE.

- Ensayos (según normas UNE):

Para fibras minerales: conductividad térmica.

Para plásticos celulares: dimensiones, tolerancias y densidad aparente con carácter general según las normas UNE correspondientes. Cuando se empleen como aislamiento térmico de suelos y en el caso de cubiertas transitables, se determinará su resistencia a compresión y conductividad térmica según las normas UNE.

Los hormigones celulares espumosos requerirán SELLO-INCE indicando su densidad en seco. Para determinar la resistencia a compresión y la conductividad térmica se emplearán los ensayos correspondientes especificados en las normas ASTM e ISO correspondientes.

Estas características se determinarán cada 1.000 metros cuadrados de superficie o fracción, en coquillas cada 100 m o fracción y en hormigones celulares espumosos cada 500 metro cuadrado o fracción.

El soporte

Estarán terminados los paramentos de aplicación.

El soporte deberá estar limpio, seco y exento de roturas, fisuras, resaltes u oquedades.

Compatibilidad

Las espumas rígidas en contacto con la acción prolongada de las algunas radiaciones solares, conducen a la fragilidad de la estructura del material expandido. Deberá utilizarse una capa separadora cuando puedan existir alteraciones de los paneles de aislamiento al instalar las membranas impermeabilizantes. Podrán ser fieltros de fibra de vidrio o de poliéster.

##### 25.2 De la ejecución

Preparación

Se seguirán las instrucciones indicadas por cada fabricante para la manipulación y colocación de los materiales.

Los materiales deberán llegar a la obra embalados y protegidos.

Fases de ejecución

El aislamiento debe cubrir toda la superficie a aislar y no presentará huecos, grietas, o descuelgues y tendrá un espesor uniforme.

Deberán quedar garantizadas la continuidad del aislamiento y la ausencia de puentes térmicos y/o acústicos, para ello se utilizarán las juntas o selladores y se seguirán las instrucciones del fabricante o especificaciones de proyecto.

En la colocación de coquillas se tendrá en cuenta:

· En tuberías y equipos situados a la intemperie, las juntas verticales se sellarán convenientemente.

· El aislamiento térmico de redes enterradas deberá protegerse de la humedad y de las corrientes de agua subterráneas o escorrentías.

· Las válvulas, bridas y accesorios se aislarán preferentemente con casquetes aislantes desmontables de varias piezas, con espacio suficiente para que al quitarlos se puedan desmontar aquellas.

Acabados



El aislamiento irá protegido con los materiales necesarios para que no se deteriore con el paso del tiempo. El recubrimiento o protección del aislamiento se hará de tal manera que este quede firme y lo haga duradero.

#### Control y aceptación

Deberá comprobarse la correcta colocación del aislamiento térmico, su continuidad y la inexistencia de puentes térmicos en capialzados, frentes de forjado y soportes, según las especificaciones de proyecto o director de obra.

Se comprobará la ventilación de la cámara de aire su la hubiera.

#### 25.3 Medición y abono

Metro cuadrado de planchas o paneles totalmente colocados, incluyendo sellado de las fijaciones en el soporte, en el caso que sean necesarias.

Metro cúbico de rellenos o proyecciones.

Metro lineal de coquillas.

#### 25.4 Mantenimiento.

##### Uso

Se comprobará el correcto estado del aislamiento y su protección exterior en el caso de coquillas para la calefacción, burletes de aislamiento de puertas y ventanas y cajoneras de persianas.

##### Conservación

No se someterán a esfuerzos para los que no han sido previstos.

Los daños producidos por cualquier causa, se repararán inmediatamente.

##### Reparación. Reposición

Deberán ser sustituidos por otros del mismo tieno el caso de rotura o falta de eficacia.

## Artículo 26. Cubiertas.

Cubierta inclinada, no ventilada, invertida y sobre forjado inclinado.

### 26.1 De los componentes

#### Productos constituyentes

- Impermeabilización: es recomendable su utilización en cubiertas con baja pendiente o cuando el solapo de las tejas sea escaso, y en cubiertas expuestas al efecto combinado de lluvia y viento.

- Aislamiento térmico: es recomendable la utilización de paneles rígidos con un comportamiento a compresión tal, que presenten una deformación menor o igual al 5% bajo una carga de 40 kPa, según UNE EN 826; salvo que queden protegidos con capa auxiliar, en cuyo caso, además de los referidos, podrán utilizarse otros paneles o mantas minerales, preferentemente de baja higroscopicidad

- Tejado: el tejado podrá realizarse con tejas cerámicas o de hormigón, placas conformadas, pizarras...

- Elementos de recogida de aguas: canalones, bajantes,... puede ser recomendable su utilización en función del emplazamiento del faldón; estos podrán ser vistos u ocultos.

- Morteros, rastreles de madera o metálicos, fijaciones,...

#### Control y aceptación

Según las indicaciones iniciales del pliego sobre el control y la aceptación de los componentes, el control que podrá llegar a realizarse sobre estos, se expone a continuación. Cuando proceda hacer ensayos para la recepción de los productos, según su utilización, estos podrán ser los que se indican, además de la comprobación de la documentación de suministro en todos los casos.

- Impermeabilización con láminas o material bituminoso:

- Identificación: clase de producto, fabricante, dimensiones, peso mínimo neto/m2.

- La compatibilidad de productos.

- Distintivos. Sello INCE-AENOR. Homologación MICT.

- Ensayos. Composición de membranas, dimensión y masa por unidad de área, resistencia al calor y pérdida por calentamiento y capacidad de plegado, resistencia a la tracción y alargamiento en rotura, estabilidad dimensional, composición cuantitativa y envejecimiento artificial acelerado, con carácter general. Cuando se empleen plásticos celulares se determinarán las dimensiones y tolerancias, la densidad aparente, la resistencia a compresión y la conductividad térmica.

- Lotes: cada suministro y tipo en caso de láminas, cada 300 m2 en materiales bituminosos, y 1000 m2 de superficie o fracción cuando se empleen plásticos celulares.

- Aislamiento térmico:

- Identificación: clase de producto, fabricante y espesores.

- Distintivos. Sello INCE-AENOR. Homologación MICT.

- Ensayos. Determinación de las dimensiones y tolerancias resistencia a compresión, conductividad térmica y la densidad aparente. Para lanas minerales, las características dimensionales y la densidad aparente.

- Lotes: 1000 m2 de superficie o fracción.

- Tejado:

- Identificación: clase de producto, fabricante y dimensiones.

- Tejas cerámicas o de cemento.

- Distintivo de calidad: Sello INCE.

- Ensayos (según normas UNE): con carácter general, características geométricas, resistencia a la flexión, resistencia a impacto y permeabilidad al agua. Cuando se utilicen en las zonas climáticas X, Y se realizará asimismo el correspondiente ensayo a la heladicidad.

- Lotes: 10.000 tejas o fracción por tipo.

- Placas de fibrocemento. (onduladas, nervadas y planas)

- Identificación: clase de producto, fabricante y dimensiones.

- Ensayos (según normas UNE): características geométricas, masa volumétrica aparente, estanquidad y resistencia a flexión. Cuando se utilicen en las zonas climáticas X, Y se realizará asimismo el correspondiente ensayo a la heladicidad.

- El resto de componentes de la instalación, como los elementos de recogida de aguas, deberán recibirse en obra conforme a: la documentación del fabricante, la normativa si la hubiere, especificaciones del proyecto y a las indicaciones de la dirección facultativa durante la ejecución de las obras.

#### El soporte

El forjado garantizará la estabilidad, con flecha mínima, al objeto de evitar el riego de estancamiento de agua.

Su constitución permitirá el anclaje mecánico de los rastreles.

#### Compatibilidad

No se utilizará el acero galvanizado en aquellas cubiertas en las que puedan existir contactos con productos ácidos y alcalinos; o con metales, excepto con el aluminio, que puedan formar pares galvánicos. Se evitará, por lo tanto, el contacto con el acero no protegido a corrosión, yeso fresco, cemento fresco, maderas de roble o castaño, aguas procedentes de contacto con cobre.

Podrá utilizarse en contacto con aluminio: plomo, estaño, cobre estañado, acero inoxidable, cemento fresco (sólo para el recibido de los remates de paramento); si el cobre se encuentra situado por debajo del acero galvanizado, podrá aislarse mediante una banda de plomo.

### 26.2 De la ejecución

#### Preparación

La superficie del forjado debe ser uniforme, plana, estar limpia y carecer de cuerpos extraños para la correcta recepción de la impermeabilización.

Se comprobará la pendiente de los faldones.

#### Fases de ejecución

Se suspenderán los trabajos cuando llueva, nieve o la velocidad del viento sea superior a 50 km/h. En este último caso se retirarán los materiales y herramientas que puedan desprenderse. Si una vez realizados los trabajos se dan estas condiciones, se revisarán y asegurarán las partes realizadas.

- Impermeabilización:

Cuando se decida la utilización de membrana asfáltica como impermeabilizante, esta se situará sobre soporte resistente previamente imprimado con una emulsión asfáltica, debiendo quedar firmemente adherida con soplete y fijadas mecánicamente con los listones o rastreles. De no utilizarse láminas asfálticas LO o LBM se comprobará su compatibilidad con el material aislante y la correcta fijación con el mismo.

Las láminas de impermeabilización se colocarán a rompejuntas (solapes superiores a 8 cm y paralelos o perpendiculares a la línea de máxima pendiente).

La imprimación tiene que ser del mismo material que la lámina.



Se evitarán bolsas de aire en las láminas adheridas.

- Aislamiento térmico:

En el caso de emplear rastreles, el espesor del aislamiento coincidirá con el de estos.

Cuando se utilicen paneles rígidos de poliestireno extruido, mantas aglomeradas de lana mineral o paneles semirrígidos para el aislamiento térmico, con canales lisos, estarán dispuestos entre rastreles de madera o metálicos y adheridos al soporte mediante adhesivo bituminoso PB-II u otros compatibles.

Si los paneles rígidos son de superficie acanalada estarán dispuestos con los canales paralelos a la dirección del alero y fijados mecánicamente al soporte resistente.

- Tejado:

Tejas cerámicas o de hormigón

Las tejas y piezas cobijas se recibirán o fijarán al soporte en el porcentaje necesario para garantizar su estabilidad, intentando mantener la capacidad de adaptación del tejado a los movimientos diferenciales ocasionados por los cambios de temperatura, para ello se tomarán en consideración la pendiente de la cubierta, el tipo de tejas a utilizar y el solapo de las mismas, la zona geográfica, la exposición del tejado y el grado sísmico del emplazamiento del edificio. En el caso de piezas cobijas estas se recibirán siempre en aleros, cumbres y bordes laterales de faldón y demás puntos singulares. Con pendientes de cubierta mayores del 70% (35° de inclinación) y zonas de máxima intensidad de viento, se fijarán la totalidad de las tejas. Cuando las condiciones lo permitan y si no se fijan la totalidad de las tejas, se alternarán fila e hilera.

El solapo de las tejas o su encaje, a efectos de la estanquidad al agua, así como su sistema de adherencia o fijación, será el indicado por el fabricante.

Se evitará la recepción de tejas con morteros ricos en cemento.

En el caso en que las tejas vayan recibidas con mortero sobre paneles de poliestireno extrusionado acanalados, el mortero será bastardo de cal, cola u otros másticos adhesivos compatibles con el aislante y las tejas, según especificaciones del fabricante del sistema. Se exigirá la necesaria correspondencia morfológica y las tejas quedarán correctamente encajadas sobre las placas.

Cuando la fijación sea mediante listones y rastreles de madera o entablados, estos se fijarán al soporte tanto para asegurar su estabilidad como para evitar su alabeo. La madera estará estabilizada y tratada contra el ataque de hongos e insectos. La distancia entre listones o rastreles de madera será tal que coincidan los encajes de las tejas o en caso de no disponer estas de encaje, tal que el solapo garantice la estabilidad y estanquidad de la cubierta. Los clavos y tornillos para la fijación de la teja a los rastreles o listones de madera serán preferentemente de cobre o de acero inoxidable, y los enganches y corchetes de acero inoxidable o acero zincado. La utilización de fijaciones de acero galvanizado, se reserva para aplicaciones con escaso riesgo de corrosión. Se evitarán la utilización de acero sin tratamiento anticorrosión.

Cuando la fijación sea sobre chapas onduladas mediante rastreles metálicas, estos serán perfiles omega de chapa de acero galvanizado de 0'60 mm de espesor mínimo, dispuestos paralelo al alero y fijados en las crestas de las ondas con remaches tipo flor. Las fijaciones de las tejas a los rastreles metálicos se harán con tornillos rosca chapa y se realizarán del mismo modo que en el caso de rastreles de madera.

Todo ello se realizará según especificaciones del fabricante del sistema.

Además de lo mencionado, se podrá tener en cuenta las especificaciones de la normativa NTE-QTT/74.

Placas conformadas: se podrán realizar según las especificaciones de la normativa NTE-QTZ/74, NTE-QTS/74, NTE-QTL/74, NTE-QTG/74 y NTE-QTF/74.

Pizarras: Se podrán realizar según las especificaciones de la normativa NTE-QTP/74.

- Elementos de recogida de aguas.

Los canalones se dispondrán con una pendiente mínima del 1%, con una ligera pendiente hacia el exterior.

Para la construcción de canalones de zinc, se soldarán las piezas en todo su perímetro, las abrazaderas a las que se sujetará la chapa, se ajustarán a la forma de la misma y serán de pletina de acero galvanizado. Se colocarán a una distancia máxima de 50 cm y remetido al menos 15 mm de la línea de tejas del alero.

Cuando se utilicen sistemas prefabricados, con acreditación de calidad o documento de idoneidad técnica, se seguirán las instrucciones del fabricante.

Acabados

Para dar una mayor homogeneidad a la cubierta en todos los elementos singulares (caballetes, limatesas y limahoyas, aleros, remates laterales, encuentros con muros u otros elementos sobresalientes, etc.) se utilizarán preferentemente piezas especialmente concebidas y fabricadas para este fin, o bien se detallarán soluciones constructivas de solapo y goterón, evitando uniones rígidas o el empleo de productos elásticos sin garantía de la necesaria durabilidad.

Control y aceptación

Los materiales o unidades de obra que no se ajusten a lo especificado deberán ser retirados o, en su caso, demolida o reparada la parte de obra afectada.

- Control de la ejecución: puntos de observación.

Unidad y frecuencia de inspección: 400 m<sup>2</sup>, 2 comprobaciones

- Formación de faldones
- Forjados inclinados: controlar como estructura.
- Fijación de ganchos de seguridad para el montaje de la cobertura
- Aislamiento térmico
- Correcta colocación del aislante, según especificaciones de proyecto. Continuidad.
- Espesores.
- Limas y canalones y puntos singulares
- Fijación y solapo de piezas.
- Material y secciones especificados en proyecto.
- Juntas para dilatación.
- Comprobación en encuentros entre faldones y paramentos.
- En canalones:

Longitud de tramo entre bajantes > ó = 10 m.

Distancia entre abrazaderas de fijación.

Unión a bajantes.

- Base de la cobertura
- Comprobación de las pendientes de faldones.
- Comprobación de la planeidad con regla de 2 m.
- En caso de impermeabilización: controlar como cubierta plana.
- Correcta colocación, en su caso, de rastreles o perfiles para fijación de piezas.
- Colocación de las piezas de cobertura
- Tejas curvas:

Replanteo previo de líneas de máxima y mínima pendiente.

Paso entre cobijas: debe estar entre 3 y 5 cm.

Recibido: con mortero de cemento cada 5 hiladas.

Alero: las tejas deben volar 5 cm y se deben recalzar y macizar.

Cumbrera: solaparán 10 cm y estarán colocadas en dirección opuesta a los vientos dominantes (deben estar macizadas con mortero).

Limatesas: solaparán 10 cm, comenzando su colocación desde el alero.

- Otras tejas:

Replanteo previo de las pendientes.

Fijación: según instrucciones del fabricante para el tipo y modelo.

Cumbreras, limatesas y remates laterales: se utilizarán piezas especiales siguiendo las instrucciones del fabricante.

- Motivos para la no aceptación:

Chapa conformada:

- Sentido de colocación de las chapas contrario al especificado. Falta de ajuste en la sujeción de las chapas. Los rastreles no sean paralelos a la línea de cumbrera con errores superiores 10 mm/m, o más de 30 mm para toda la longitud.
- El vuelo del alero sea distinto al especificado con errores de 50 mm o no mayor de 350 mm.
- Los solapes longitudinales de las chapas sean inferiores a lo especificado con errores de más menos 20 mm.

Pizarra:

- El clavado de las piezas es deficiente. El paralelismo entre las hiladas y la línea del alero presente errores superiores a más menos 10 mm/m comprobada con regla de 1 m y/ó más menos 50 mm/total.
- La planeidad de la capa de yeso presente errores superiores a más menos 3 mm medida con regla de 1 m.



- La colocación de las pizarras presente solapes laterales inferiores a 100 mm; la falta de paralelismo de hiladas respecto a la línea de alero con errores superiores a 10 mm/m o mayores 50 mm/total.

Teja:

- El paso de agua entre cobijas es mayor de 5 o menor de 3 cm.
- Comprobación de la planeidad con regla de 2 m.
- Comprobación en encuentros entre faldones y paramentos.
- El paralelismo entre dos hiladas consecutivas presente errores superiores a más menos 20 mm (teja cerámica) o más menos 10 mm (teja de mortero de cemento).
- El paralelismo entre las hiladas y la línea del alero presente errores superiores a más menos 100 mm.
- La alineación entre dos tejas consecutivas presente errores superiores a más menos 10 mm.
- La alineación de la hilada presente errores superiores a más menos 20 mm (teja cerámica) o más menos 10 mm (teja de mortero de cemento).
- El solape presente errores superiores a más menos 5 mm.

- La prueba de servicio debe consistir en un riego continuo de la cubierta durante 48 horas para comprobar su estanquidad.

### 26.3 Medición y abono

Metro cuadrado de cubierta, totalmente terminada, medida sobre los planos inclinados y no referida a su proyección horizontal, incluyendo los solapos, parte proporcional de mermas y roturas, con todos los accesorios necesarios; así como colocación, sellado, protección durante las obras y limpieza final. No se incluyen canalones ni sumideros.

### 26.4 Mantenimiento

#### Uso

No se recibirán sobre la cobertura elementos que la perforen o dificulten su desagüe, como antenas y mástiles, que deberán ir sujetos a paramentos.

Las cubiertas inclinadas serán accesibles únicamente para su conservación. Para la circulación por ella se establecerán dispositivos portantes, permanentes o accidentales que establezcan caminos de circulación, de forma que el operario no pise directamente las piezas de acabado. El personal encargado del mantenimiento irá provisto de calzado adecuado y de cinturón de seguridad que irán anclando en las anillas de seguridad situadas en los faldones.

#### Conservación

Cada cinco años, o antes si se observará algún defecto de estanquidad o de sujeción, se revisarán el tejado y los elementos de recogida de aguas, reparando los defectos observados con materiales y ejecución análogo a los de la construcción original.

Cada año, coincidiendo con la época más seca, se procederá a la limpieza de hojarasca y tierra de los canalones y limahoyas.

#### Reparación. Reposición

Las reparaciones que sea necesario efectuar, por deterioro u obras realizadas que le afecten, se realizarán con materiales y ejecución análogos a los de la construcción original.

### Artículo 27. Instalaciones de iluminación interior.

Iluminación general de locales con equipos de incandescencia o de fluorescencia conectados con el circuito correspondiente mediante clemas o regletas de conexión.

#### 27.1 De los componentes

Productos constituyentes

- Luminarias para lámparas de incandescencia o de fluorescencia y otros tipos de descarga e inducción. Las luminarias podrán ser de varios tipos: empotrable, para adosar, para suspender, con celosía, con difusor continuo, estanca, antideflagrante...
- Accesorios para las lámparas de fluorescencia (reactancia, condensador y cebadores).
- Conductores.
- Lámpara

#### Control y aceptación

Según las indicaciones iniciales del pliego sobre el control y la aceptación de los componentes, el control que podrá llegar a realizarse sobre estos, se expone a continuación. Cuando proceda hacer ensayos para la recepción de los productos, según su utilización, estos podrán ser los que se indican, además de la comprobación de la documentación de suministro en todos los casos.

Cuando el material o equipo llegue a obra con Certificado de Origen Industrial que acredite el cumplimiento de dichas condiciones, normas y disposiciones su recepción se realizará comprobando únicamente sus características aparentes.

- Luminaria: se indicará
  - La clase fotométrica referida a la clasificación UTE o BZ y DIN.
  - Las iluminancias medias.
  - El rendimiento normalizado.
  - El valor del ángulo de protección, en luminarias abiertas.
  - La lámpara a utilizar (ampolla clara o mateada, reflectora...), así como su número y potencia.
  - Las dimensiones en planta.
  - El tipo de luminaria.
- Lámpara: se indicará la marca de origen, la potencia en vatios, la tensión de alimentación en voltios y el flujo nominal en lúmenes. Además, para las lámparas fluorescentes, se indicarán las condiciones de encendido y color aparente, la temperatura de color en °K (según el tipo de lámpara), el flujo nominal en lúmenes y el índice de rendimiento de color.
- Accesorios para lámparas de fluorescencia: llevarán grabadas de forma clara e identificables siguientes indicaciones:

Reactancia: marca de origen, modelo, esquema de conexión, potencia nominal, tensión de alimentación, factor de frecuencia y tensión, frecuencia y corriente nominal de alimentación.

Condensador: marca de origen, tipo o referencia al catálogo del fabricante, capacidad, tensión de alimentación, tensión de ensayo cuando ésta sea mayor que 3 veces la nominal, tipo de corriente para la que está previsto, temperatura máxima de funcionamiento.

Cebador: marca de origen, tipo o referencia al catálogo del fabricante. Se indicará el circuito y el tipo de lámpara para las que sea utilizable.

El soporte

La fijación se realizará una vez acabado completamente el paramento que lo soporte.

#### 27.2 De la ejecución

##### Preparación

El almacenamiento en obra será en un lugar protegido de lluvias y focos húmedos, en zonas alejadas de posibles impactos. No estarán en contacto con el terreno.

##### Fases de ejecución

Una vez replanteada la situación de la luminaria y efectuada su fijación al soporte, se conectarán tanto la luminaria como sus accesorios, con el circuito correspondiente mediante clemas.

##### Control y aceptación

La prueba de servicio, para comprobar el funcionamiento del alumbrado, deberá consistir en el accionamiento de los interruptores de encendido del alumbrado con todas las luminarias equipadas con sus lámparas correspondientes.



- Controles durante la ejecución: puntos de observación.  
 Unidad y frecuencia de inspección: 1 cada 400 m2.  
 - Luminarias, lámparas y número de estas especificadas en proyecto.  
 - Fijaciones y conexiones  
 - Se permitirán oscilaciones en la situación de las luminarias de más menos 5 cm.

### 27.3 Medición y abono

Unidad de equipo de luminaria, totalmente terminada incluyendo el equipo de encendido, fijaciones, conexión con clemas y pequeño material. Podrán incluirse la parte proporcional de difusores, celosías o rejillas.

### 27.4 Mantenimiento

#### Conservación

Todos los años se limpiará la suciedad y residuos de polución preferentemente en seco, utilizando trapos o esponjas que no rayen la superficie. Para la limpieza de luminarias de aluminio anodizado se utilizarán soluciones jabonosas no alcalinas.

#### Reparación. Reposición

La reposición de las lámparas de los equipos se efectuará cuando éstas almacenen su vida media mínima. Dicha reposición se efectuará preferentemente por grupos de equipos completos y áreas de iluminación.

Todas las lámparas repuestas serán de las mismas características que las reemplazadas.

Durante las fases de realización del mantenimiento, se mantendrán desconectados los interruptores automáticos de seguridad de la instalación.

### Artículo 28. Instalaciones de Iluminación de emergencia.

Alumbrado con lámparas de fluorescencia o incandescencia, diseñado para entrar en funcionamiento al producirse un fallo de alimentación en la instalación de alumbrado normal, en las zonas indicadas en el DB-SI y en el REBT. El aparato podrá ser autónomo o alimentado por fuente central. Cuando sea autónomo, todos sus elementos, tales como la batería, el conjunto de mando y los dispositivos de verificación y control, están contenidos dentro de la luminaria o junto a ella (es decir, a menos de 1 m).

#### 28.1 De los componentes

Productos constituyentes

- Luminarias para lámparas de incandescencia o de fluorescencia.
- Lámparas de incandescencia o fluorescencia que aseguren el alumbrado de un local y/o de un difusor con la señalización asociada. En cada aparato de incandescencia existirán dos lámparas como mínimo. En el caso de luminarias de fluorescencia, un aparato podrá comprender una sola lámpara de emergencia, si dispone de varias, cada lámpara debe tener su propio dispositivo convertidor y encenderse en estado de funcionamiento de emergencia sin ayuda de cebador.
- La batería de acumuladores eléctricos o la fuente central debe alimentar las lámparas o parte de ellas. La corriente de entretenimiento de los acumuladores debe ser suficiente para mantenerlos cargados y tal que pueda ser soportada permanentemente por los acumuladores mientras que la temperatura ambiente permanezca inferior a 30 °C y la tensión de alimentación esté comprendida entre 0,9 y 1,1 veces su valor nominal.
- Equipos de control y unidades de mando: dispositivos de puesta en servicio, recarga y puesta en estado de reposo.

El dispositivo de puesta en estado de reposo puede estar incorporado al aparato o situado a distancia. En ambos casos, el restablecimiento de la tensión de alimentación normal debe provocar automáticamente la puesta en estado de alerta o bien poner en funcionamiento una alarma sonora.

Control y aceptación

Según las indicaciones iniciales del pliego sobre el control y la aceptación de los componentes, el control que podrá llegar a realizarse sobre estos, se expone a continuación. Cuando proceda hacer ensayos para la recepción de los productos, según su utilización, estos podrán ser los que se indican, además de la comprobación de la documentación de suministro en todos los casos.

Los materiales y equipos de origen industrial deberán cumplir las condiciones funcionales y de calidad, que se fijan en las correspondientes normas y disposiciones vigentes, relativas a fabricación y control industrial. Cuando el material o el equipo llegue a obra con certificado de origen industrial que acredite el cumplimiento de dichas condiciones, normas o disposiciones, su recepción se realizará comprobando, únicamente, sus características aparentes.

- Luminaria: se indicará
  - Su tensión asignada o la(s) gama(s) de tensiones
  - Su clasificación de acuerdo con las UNE correspondientes
  - Las indicaciones relativas al correcto emplazamiento de las lámparas en un lugar visible.
  - La gama de temperaturas ambiente en el folleto de instrucciones proporcionado por la luminaria.
  - Su flujo luminoso.
- Equipos de control y unidades de mando:
  - Los dispositivos de verificación destinados a simular el fallo de la alimentación nominal, si existen, deben estar claramente marcados.
  - Las características nominales de los fusibles y/o de las lámparas testigo cuando estén equipadas con estos.
  - Los equipos de control para el funcionamiento de las lámparas de alumbrado de emergencia y las unidades de mando incorporadas deben cumplir con las CEI correspondientes.

La batería de acumuladores eléctricos o la fuente central de alimentación:

- Los aparatos autónomos deben estar claramente marcados con las indicaciones para el correcto emplazamiento de la batería, incluyendo el tipo y la tensión asignada de la misma.
- Las baterías de los aparatos autónomos deben estar marcadas, con el año y el mes o el año y la semana de fabricación, así como el método correcto a seguir para su montaje.

Lámpara: se indicará la marca de origen, la potencia en vatios, la tensión de alimentación en voltios y el flujo nominal en lúmenes. Además, para las lámparas fluorescentes, se indicarán las condiciones de encendido y color aparente, el flujo nominal en lúmenes, la temperatura de color en °K y el índice de rendimiento de color.

Además se tendrán en cuenta las características contempladas en las UNE correspondientes.

El soporte

La fijación se realizará una vez acabado completamente el paramento que lo soporte.

#### 28.2 De la ejecución

El almacenamiento en obra será en un lugar protegido de lluvias y focos húmedos, en zonas alejadas de posibles impactos. No estarán en contacto con el terreno.

Fases de ejecución

Una vez replanteada la situación de la luminaria y efectuada su fijación al soporte, se conectarán tanto la luminaria como sus accesorios utilizando los aislamientos correspondientes.

Se tendrán en cuenta las especificaciones de la norma UNE correspondientes.

Acabados

El instalador o ingeniero deberá marcar en el espacio reservado en la etiqueta, la fecha de puesta en servicio de la batería.





#### Control y aceptación

Los materiales que no se ajusten a lo especificado deberán ser retirados o, en su caso, reparada la parte de obra afectada.

#### Prueba de servicio:

- La instalación cumplirá las siguientes condiciones de servicio durante 1 hora, como mínimo a partir del instante en que tenga lugar una caída al 70% de la tensión nominal:
- Proporcionará una iluminancia de 1 lx, como mínimo, en el nivel del suelo en los recorridos de evacuación, medida en el eje en pasillos y escaleras, y en todo punto cuando dichos recorridos discurren por espacios distintos a los citados.
- La iluminancia será, como mínimo, de 5 lx en los puntos en los que estén situados los equipos de las instalaciones de protección contra incendios que exijan utilización manual y en los cuadros de distribución del alumbrado.
- La uniformidad de la iluminación proporcionada en los distintos puntos de cada zona será tal que el cociente entre la iluminancia máxima y la mínima sea menor que 40.
- Los niveles de iluminación establecidos deben obtenerse considerando nulo el factor de reflexión sobre paredes y techos y contemplando un factor de mantenimiento que englobe la reducción del rendimiento luminoso debido a la suciedad de las luminarias y al envejecimiento de las lámparas.

Controles durante la ejecución del cerco: puntos de observación.

Unidad y frecuencia de inspección: 1 cada 400 m<sup>2</sup>.

- Luminarias, lámparas y número de estas especificadas en proyecto.
- Fijaciones y conexiones
- Se permitirán oscilaciones en la situación de las luminarias de más menos 5 cm.

#### 28.3 Medición y abono

Unidad de equipo de alumbrado de emergencia, totalmente terminada, incluyendo las luminarias, lámparas, los equipos de control y unidades de mando, la batería de acumuladores eléctricos o la fuente central de alimentación, fijaciones, conexión con los aislamientos necesarios y pequeño material.

#### 28.4 Mantenimiento

##### Conservación

Todos los años se limpiará la suciedad y residuos de polución preferentemente en seco, utilizando trapos o esponjas que no rayen la superficie. Para la limpieza de luminarias de aluminio anodizado se utilizarán soluciones jabonosas no alcalinas.

##### Reparación. Reposición

La reposición de las lámparas de los equipos se efectuará cuando éstas almacenen su duración media mínima.

Dicha reposición se efectuará preferentemente por grupos de equipos completos y áreas de iluminación.

Todas las lámparas repuestas serán de las mismas características que las reemplazadas.

Durante las fases de realización del mantenimiento, se mantendrán desconectados los interruptores automáticos de seguridad de la instalación.

#### **Artículo 29. Instalación de sistema de protección contra el rayo.**

Instalación de protección contra el rayo desde la cabeza o red de captación del pararrayos, hasta su conexión a la puesta a tierra del edificio.

El obligatoria la instalación de pararrayos en edificios con altura mayor de 43 m, o en los que se manipulen sustancias tóxicas, radiactivas, explosivas o fácilmente inflamables, o aquellos en los que la frecuencia de impactos Ne sea mayor que el riesgo admisible Na, de acuerdo a lo establecido en el DB-SU 8 de la Parte II del CTE.

##### 29.1 De los componentes

Productos constituyentes

Según el sistema elegido en el diseño de la instalación, los materiales serán:

- Sistema de pararrayos de puntas:
  - Cabeza de captación soldada al cable de la red conductora.
  - Pieza de adaptación.
  - Mástil.
  - Piezas de fijación.
- Sistema reticular:
  - Cable conductor de cobre rígido desnudo como material más empleado por su potencial eléctrico.
  - Grapas
  - Tubo de protección normalmente de acero galvanizado.
- Sistema iónico, dieléctrico-condensador o seguidor de campo.

##### Control y aceptación

Se realizará para todos los componentes de la instalación según las indicaciones iniciales del pliego sobre control y aceptación.

Todos los componentes de la instalación deberán recibirse en obra conforme a: la documentación del fabricante, normativa si la hubiere, especificaciones del proyecto y a las indicaciones de la dirección facultativa durante la ejecución de las obras.

##### El soporte

El soporte de una instalación de pararrayos dependerá del tipo de sistema elegido en su diseño:

En el caso de pararrayos de puntas el soporte del mástil serán muros o elementos de fábrica que sobresalgan de la cubierta (peanas, pedestales...) y con un espesor mínimo de 1/2 pie, al que se anclarán mediante las piezas de fijación. Para las bajadas del cable de la red conductora serán paramentos verticales por los que discurra la instalación.

En el caso de sistema reticular el soporte a nivel de cubierta será la propia cubierta y los muros (preferentemente las aristas más elevadas del edificio) de la misma, y su red vertical serán los paramentos verticales de fachadas y patios

##### Compatibilidad

Para la instalación de pararrayos todas las piezas deben de estar protegidas contra la corrosión, tanto en la instalación aérea como subterránea, es decir contra agentes externos y electroquímicos. Así los materiales constituyentes serán preferentemente de acero galvanizado y aluminio. Como material conductor se utilizará el cobre desnudo, y en casos de suelos o atmósferas agresivas acero galvanizado en caliente por inmersión con funda plástica. Cuando el cobre desnudo como conductor discurra en instalaciones de tierra, el empleo combinado con otros materiales (por ejemplo acero) puede interferir electrolíticamente con el paso del tiempo.

##### 29.2 De la ejecución

###### Preparación

Hasta la puesta en obra se mantendrán los componentes protegidos con el embalaje de fábrica y almacenados en un lugar que evite el contacto con materiales agresivos, impactos y humedad.

Se comprobará que la situación, el espacio y los recorridos de la instalación coinciden con el proyecto, y en caso contrario se redefinirá por la dirección facultativa, se procederá al marcado por instalador autorizado de todos los componentes de la instalación en presencia de esta.

Para la instalación con pararrayos de puntas se tendrá ejecutada la fábrica, pedestal... donde se va a situar el pararrayos.

Para la instalación con sistema reticular, se replanteará en la planta de cubierta la situación de las cabezas de la malla diseñada como red conductora.



#### Fases de ejecución

Para la instalación de pararrayos de puntas:

Colocación de las piezas de sujeción que irán empotradas al muro o elemento de fábrica al que se sujeten.

Colocación del mástil (preferentemente de acero galvanizado) entre estas piezas, con un diámetro nominal mínimo de 50 mm y una altura entre 2 y 4 m.

Se colocará la cabeza de captación, y se soldará en su base al cable de la red conductora.

Entre la cabeza de captación y el mástil se soldará una pieza de adaptación.

Posteriormente se conectará la red conductora con la toma de tierra.

El recorrido de la red conductora desde la cabeza de captación hasta la toma de tierra seguirá las condiciones de ejecución establecidas para la misma en el sistema reticular.

Para la instalación con sistema reticular:

Se colocará el cable conductor que será de cobre rígido, siguiendo el diseño de la red, sujeto a cubierta y muros con grapas colocadas a una distancia no mayor de 1 m.

Se realizará la unión entre cables mediante soldadura por sistema de aluminio térmico.

Las curvas que efectúe el cable en su recorrido tendrán un radio mínimo de 20 cm. Y una abertura en ángulo no superior a 60°.

En la base inferior de la red conductora se dispondrá un tubo protector de acero galvanizado.

Posteriormente se conectará la red conductora con la toma de tierra.

Control y aceptación

Controles durante la ejecución: puntos de observación.

Pararrayos de puntas:

Unidad y frecuencia de inspección: el 50% o fracción.

- La conexión con la red conductora, desechándose si es defectuosa o no existe.

- La soldadura de la cabeza de captación a la red conductora.

- La unión entre el mástil y la cabeza de captación, mediante la pieza de adaptación

- El empotramiento a las fábricas de las piezas de fijación.

Red conductora:

Unidad y frecuencia de inspección: inspección visual.

- La fijación y la distancia entre los anclajes.

- Conexiones o empalmes de la red conductora.

Pruebas de servicio:

Resistencia eléctrica podrá ser según NTE-IPP:

Unidad y frecuencia de inspección: 100%.

#### 29.3 Medición y abono

La medición y valoración del pararrayos de punta se realizará por unidad, incluyendo todos sus elementos y piezas especiales de sujeción incluyendo ayudas de albañilería y totalmente terminada.

La red conductora se medirá y valorará por ml. Incluyendo piezas especiales, tubos de protección y ayudas de albañilería. (Medida desde los puntos de captación hasta la puesta a tierra.)

#### 29.4 Mantenimiento.

##### Uso

Al usuario le corresponde la detección visual de anomalías como corrosiones, desprendimientos, corte...de los elementos visibles del conjunto. La consecuencia de estos hechos, al igual que el haber caído algún rayo en el sistema supone la llamada al instalador autorizado.

##### Conservación

Una vez al año en los meses de verano, es preceptivo que el instalador cualificado compruebe que la resistencia a tierra no supere los 10 ohmios, de lo contrario se modificará o ampliará la toma de tierra.

Cada 4 años y después de cada descarga eléctrica, se realizará una inspección general del sistema, con especial atención a su conservación frente a la corrosión y la firmeza de las fijaciones, y en el caso de la red conductora su conexión a tierra.

##### Reparación. Reposición

En las instalaciones de protección contra el rayo debe procederse con la máxima urgencia a las reparaciones precisas, ya que un funcionamiento deficiente supondría un riesgo muy superior al que supone su inexistencia.

Todas las operaciones sobre el sistema, de reparación y reposición, tanto las puramente eléctricas como las complementarias de albañilería serán realizadas por personal especializado.

Siempre que se revisen las instalaciones, se repararán los defectos encontrados y, en el caso que sea necesario, se repondrán las piezas que lo precisen.

### Artículo 30. Instalación de sistemas solares térmicos para producción de agua caliente sanitaria.

Instalaciones solares térmicas para producción de agua caliente sanitaria. Se consideran las siguientes clases de instalaciones: Sistemas solares de calentamiento prefabricados, y sistemas solares de calentamiento a medida o por elementos.

#### 30.1 De los componentes.

- Captadores solares.
- Acumuladores.
- Intercambiadores de calor.
- Bombas de circulación.
- Tuberías.
- Válvulas.
- Vasos de expansión.
- Aislamientos.
- Purga de aire.
- Sistema de llenado.
- Sistema eléctrico y de control.
- Sistema de monitorización.
- Equipos de medida.

#### Control y aceptación.

Los materiales de la instalación deben soportar las máximas temperaturas y presiones que puedan alcanzarse.

Todos los componentes y materiales cumplirán lo dispuesto en el Reglamento de Aparatos a Presión que les sea de aplicación.

Cuando sea imprescindible utilizar en el mismo circuito materiales diferentes, especialmente cobre y acero, en ningún caso estarán en contacto, debiendo situar entre ambos juntas o manguitos dieléctricos. En todos los casos es aconsejable prever la protección catódica del acero.

Los materiales situados en intemperie se protegerán contra los agentes ambientales, en particular contra el efecto de la radiación solar y la humedad.

Se tendrán en cuenta las especificaciones dadas por el fabricante de cada uno de los componentes.

#### 30.2 De la ejecución.

##### Preparación

El suministrador deberá comprobar que el edificio reúne las condiciones necesarias para soportar la instalación, indicándolo expresamente en la documentación. El suministrador será responsable de la vigilancia de sus materiales durante el almacenaje y el montaje, hasta la recepción provisional. Las aperturas de conexión de todos los aparatos y máquinas deberán estar convenientemente protegidas durante el transporte, el almacenamiento y el montaje, hasta tanto no se proceda a su unión, por medio de elementos de taponamiento de forma y resistencia adecuada para evitar la entrada de cuerpos extraños y suciedades dentro del aparato.

Fases de ejecución.

- Montaje de estructura soporte y captadores.

Los captadores solares deberán poseer la certificación emitida por un organismo competente en la materia o por un laboratorio de ensayos según lo regulan el RD 891/1980, sobre homologación de captadores solares y la Orden de 28 de julio de 1980 por la que se aprueban las normas e instrucciones complementarias para la homologación de captadores solares.

Los captadores se dispondrán en filas constituidas, preferentemente, por el mismo número de elementos. Las filas de captadores pueden conectarse entre sí en paralelo, en serio o en serie-paralelo. En el caso de que la aplicación sea de A.C.S no deben conectarse más de dos captadores en serie.

Se dispondrá de un sistema para asegurar igual recorrido hidráulico en todas las baterías de captadores.

Si el sistema posee una estructura soporte que es montada normalmente al exterior, el fabricante deberá especificar los valores máximos de carga de nieve y velocidad media del viento.

Si los captadores son instalados en los tejados de edificios, deberá asegurarse la estanqueidad en los puntos de anclaje.

La instalación permitirá el acceso a los captadores de forma que su desmontaje sea posible en caso de rotura, pudiendo desmontar cada captador con el mínimo de actuaciones sobre los demás.

Las tuberías flexibles se conectarán a los captadores utilizando accesorios para mangueras flexibles.

El suministrador evitará que los captadores queden expuestos al sol por periodos prolongados durante el montaje. Durante el tiempo previo al arranque de la instalación, si se prevé que éste pueda prolongarse, el suministrador procederá a tapar los captadores.

- Montaje del acumulador e intercambiador.

Los acumuladores para A.C.S y las partes de acumuladores combinados que estén en contacto con agua potable, deberán cumplir los requisitos de UNE EN 12897.

Preferentemente los acumuladores serán de configuración vertical y se ubicarán en zonas interiores. Para aplicaciones combinadas con acumulación centralizada es obligatoria la configuración vertical del depósito, debiéndose cumplir además que la relación altura/diámetro del mismo sea mayor de dos.

En caso de que el acumulador esté conectado directamente con la red de distribución de agua caliente sanitaria, deberá ubicarse un termómetro visible para el usuario. El sistema deberá ser capaz de elevar la temperatura del acumulador a 60 °C y hasta 70°C con objeto de prevenir la legionelosis.

La estructura soporte para depósitos y su fijación se realizará según la normativa vigente y teniendo en cuenta el diseño estructural del edificio.

El intercambiador debe ser accesible para operaciones de sustitución o reparación.

- Montaje de bomba.

El diámetro de las tuberías de acoplamiento no podrá ser nunca inferior al diámetro de la boca de aspiración de la bomba.

La conexión de las tuberías a las bombas no podrá provocar esfuerzos recíprocos (se utilizarán manguitos antivibratorios cuando la potencia de accionamiento sea superior a 700W).

Todas las bombas estarán dotadas de tomas para la medición de presiones en aspiración e impulsión.

- Montaje de tuberías y accesorios.

Antes del montaje deberá comprobarse que las tuberías no estén rotas, fisuradas, dobladas, aplastadas, oxidadas o de cualquier manera dañadas.

Se almacenarán en lugares donde estén protegidas contra los agentes atmosféricos. Las piezas especiales, manguitos, gomas de estanqueidad, etc. se guardarán en locales cerrados.

Las tuberías discurrirán siempre por debajo de canalizaciones eléctricas que crucen o corran paralelamente. Las tuberías no se instalarán nunca encima de equipos eléctricos como cuadros o motores.

No se permitirá la instalación de tuberías en huecos y salas de máquinas de ascensores, centros de transformación, chimeneas y conductos de climatización o ventilación.

Las conexiones de las tuberías a los componentes se realizarán de forma que no se transmitan esfuerzos mecánicos. Las conexiones de componentes al circuito deben ser fácilmente desmontables por bridas o racores, con el fin de facilitar su sustitución o reparación.

Las uniones de tuberías de acero podrán ser por soldadura o roscadas. Las uniones de valvulería y equipos podrán ser roscadas hasta 2", para diámetros superiores se realizarán las uniones por bridas. En ningún caso se permitirán ningún tipo de soldadura en tuberías galvanizadas.

Las uniones de tuberías de cobre se realizarán mediante manguitos soldados por capilaridad.

- Montaje de aislamiento.

El aislamiento no podrá quedar interrumpido al atravesar elementos estructurales del edificio.

El manguito pasamuros deberá tener las dimensiones suficientes para que pase la conducción con su aislamiento, con una holgura máxima de 3 cm.

Tampoco se permitirá la interrupción del aislamiento térmico en los soportes de las conducciones, que podrán estar o no completamente envueltos por el material aislante.

El puente térmico constituido por el mismo soporte deberá quedar interrumpido por la interposición de un material elástico (goma, fieltro, etc.) entre el mismo y la conducción.

Después de la instalación del aislamiento térmico, los instrumentos de control y medida, así como válvulas de desagües, volante, etc., deberán quedar visibles y accesibles.

Las franjas y flechas que distinguen el tipo de fluido transportado en el interior de las conducciones, se pintarán o se pegarán sobre la superficie exterior del aislamiento o de su protección.

- Montaje de contadores.

Se instalarán siempre entre dos válvulas de corte para facilitar su desmontaje. El suministrador deberá prever algún sistema (by-pass o carrete de tubería) que permita el funcionamiento de la instalación aunque el contador sea desmontado para calibración o mantenimiento.

En cualquier caso, no habrá ningún obstáculo hidráulico a una distancia igual, al menos, diez veces el diámetro de la tubería antes y cinco veces después del contador.

Cuando el agua pueda arrastrar partículas sólidas en suspensión, se instalará un filtro de malla fina antes del contador, del tamiz adecuado.

- Montaje de instalaciones por circulación natural.

Los cambios de dirección en el circuito primario se realizarán con curvas con un radio mínimo de tres veces el diámetro del tubo.

Se cuidará de mantener rigurosamente la sección interior de paso de las tuberías, evitando aplastamientos durante el montaje.

Se permite reducir el aislamiento de la tubería de retorno, para facilitar el efecto termosifón.

#### Pruebas

El suministrador entregará al usuario un documento en el que conste el suministro de componentes, materiales y manuales de uso y mantenimiento de la instalación.

Las pruebas a realizar por el instalador serán, como mínimo, las siguientes:

- Llenado, funcionamiento y puesta en marcha del sistema.
- Se probarán hidrostáticamente los equipos y el circuito de energía auxiliar.
- Se comprobará que las válvulas de seguridad funcionan y que las tuberías de descarga de las mismas no está obturadas y están en conexión con la atmósfera. La prueba se realizará incrementando hasta un valor de 1,1 veces el de tarado y comprobando que se produce la apertura de la válvula.
- Se comprobará la correcta actuación de las válvulas de corte, llenado, vaciado y purga de la instalación.
- Se comprobará que alimentando eléctricamente las bombas del circuito, entran en funcionamiento y el incremento de presión indicado por los manómetros se corresponde en la curva con el caudal del diseño del circuito.
- Se comprobará la actuación del sistema de control y el comportamiento global de la instalación realizando una prueba de funcionamiento diario, consistente en verificar, que, en un día claro, las bombas arrancan por la mañana, en un tiempo prudencial, y paran al atardecer, detectándose en el depósito saltos de temperatura significativos.

#### 30.3 Medición y abono.

Las tuberías y conductos se medirán y valorarán por metro lineal de longitud de iguales características, incluso codos, reducciones, piezas especiales de montaje y calorifugados, colocados y probados.





El resto de componentes de la instalación, como captadores, acumuladores, bombas, sistema de control y medida, etc., se medirán y valorarán por unidad totalmente colocada y comprobada incluyendo todos los accesorios y conexiones necesarios para su correcto funcionamiento.

#### 30.4 Mantenimiento.

El mantenimiento de este tipo de instalación se realizará de acuerdo a lo establecido en el apartado 4 del DB-HE 4, del CTE; en el que se definen dos escalas de actuación:

- Plan de vigilancia. Es un plan de observación simple de los parámetros funcionales principales para verificar el correcto funcionamiento de la instalación tendrá el alcance descrito en la tabla 4.1, del apartado 4 del DB-HE 4, del CTE.
- Plan de mantenimiento preventivo. El mantenimiento implicará, como mínimo, una revisión anual de la instalación para instalaciones con superficie de captación inferior a 20 m<sup>2</sup> y una revisión cada seis meses para instalaciones con superficie de captación superior a 20 m<sup>2</sup>. El plan de mantenimiento debe realizarse por personal técnico competente que conozca la tecnología solar térmica y las instalaciones mecánicas en general. La instalación tendrá un libro de mantenimiento en el que se reflejen todas las operaciones realizadas así como el mantenimiento correctivo. El mantenimiento ha de incluir todas las operaciones de mantenimiento y sustitución de elementos fungibles o desgastados por el uso, necesarias para asegurar que el sistema funcione correctamente durante su vida útil. Las operaciones de mantenimiento que deben realizarse en las instalaciones de energía solar térmica para producción de agua caliente estarán a lo dispuesto en las tablas 4.2, 4.3, 4.4, 4.5, 4.6 y 4.7 del apartado 4 del DB-HE 4, del CTE.



#### **Artículo 31. Precauciones a adoptar.**

Las precauciones a adoptar durante la construcción de la obra serán las previstas por la Ordenanza de Seguridad e Higiene en el trabajo aprobada por O.M. de 9 de marzo de 1971 y R.D. 1627/97 de 24 de octubre.

### EPÍGRAFE 3.º CONTROL DE LA OBRA

#### **Artículo 32. Control del hormigón.**

Además de los controles establecidos en anteriores apartados y los que en cada momento dictamine la Dirección Facultativa de las obras, se realizarán todos los que prescribe la "Instrucción EHE" para el proyecto y ejecución de obras de hormigón Estructural:

### EPÍGRAFE 4.º OTRAS CONDICIONES

#### **Artículo 33.**

## CAPITULO IV CONDICIONES TÉCNICAS PARTICULARES

PLIEGO PARTICULAR ANEXOS  
EHE- DB HE1 - CA 88 – DB SI

### ANEXOS PLIEGO DE CONDICIONES TÉCNICAS PARTICULARES

#### EPÍGRAFE 1.º ANEXO 1 INSTRUCCIÓN DE HORMIGÓN ESTRUCTURAL EHE

- 1) CARACTERÍSTICAS GENERALES -  
Ver cuadro en planos de estructura.
- 2) ENSAYOS DE CONTROL EXIGIBLES AL HORMIGÓN -  
Ver cuadro en planos de estructura.
- 3) ENSAYOS DE CONTROL EXIGIBLES AL ACERO -  
Ver cuadro en planos de estructura.
- 4) ENSAYOS DE CONTROL EXIGIBLES A LOS COMPONENTES DEL HORMIGÓN -  
Ver cuadro en planos de estructura.

#### CEMENTO:

ANTES DE COMENZAR EL HORMIGONADO O SI VARÍAN LAS CONDICIONES DE SUMINISTRO.

Se realizarán los ensayos físicos, mecánicos y químicos previstos en el Pliego de Prescripciones Técnicas Generales para la recepción de cementos RC-97.

DURANTE LA MARCHA DE LA OBRA

Cuando el cemento carezca de Sello o Marca de conformidad se comprobará al menos una vez cada tres meses de obra; como mínimo tres veces durante la ejecución de la obra; y cuando lo indique el Director de Obra, se comprobará al menos; perdida al fuego, residuo insoluble, principio y fin de fraguado. resistencia a compresión y estabilidad de volumen, según RC-97.

#### AGUA DE AMASADO

Antes de comenzar la obra si no se tiene antecedentes del agua que vaya a utilizarse, si varían las condiciones de suministro, y cuando lo indique el Director de Obra se realizarán los ensayos del Art. 27 de la EHE.

#### ÁRIDOS

Antes de comenzar la obra si no se tienen antecedentes de los mismos, si varían las condiciones de suministro o se vayan a emplear para otras aplicaciones distintas a los ya sancionados por la práctica y siempre que lo indique el Director de Obra. se realizarán los ensayos de identificación mencionados en el Art. 28.2.

y los correspondientes a las condiciones fisicoquímicas, fisicomecánicas y granulométricas del Art. 28.3.1., Art. 28.3.2, y del Art. 28.3.3. de la Instrucción de hormigón EHE.



EPÍGRAFE 2.º  
ANEXO 2

LIMITACION DE LA DEMANDA ENERGETICA EN LOS EDIFICIOS DB-HE 1 (PARTE II DEL CTE)

1.- CONDICIONES TECNICAS EXIGIBLES A LOS MATERIALES AISLANTES.

Serán como mínimo las especificadas en el cálculo de los parámetros límite de transmitancia térmica y factor solar modificado, que figura como anexo a la memoria del presente proyecto.

Los productos de construcción que componen la envolvente térmica del edificio se ajustarán a lo establecido en los puntos 4.1 y 4.2 del DB-HE 1.

2.- CONTROL DE RECEPCION EN OBRA DE PRODUCTOS.

En cumplimiento del punto 4.3 del DB-HE 1, en obra debe comprobarse que los productos recibidos:

- a) corresponden a los especificados en el pliego de condiciones del proyecto.
- b) disponen de la documentación exigida.
- c) están caracterizados por las propiedades exigidas.
- d) han sido ensayados cuando así se establezca en el pliego de condiciones o lo determine el director de la ejecución de la obra con el visto bueno del director de la obra.

En control se seguirán los criterios indicados en el artículo 7.2 de la Parte I del CTE.

3.- CONSTRUCCION Y EJECUCION

Deberá ejecutarse con sujeción al proyecto, a la legislación aplicable, a las normas de buena práctica constructiva y a las instrucciones del director de obra y del director de la ejecución de la obra, conforme a lo indicado en el artículo 7 de la Parte I del CTE.

4.- CONTROL DE LA EJECUCION DE LA OBRA.

El control de la ejecución se realizará conforme a lo indicado en el artículo 7.3 de la Parte I del CTE y de acuerdo con las especificaciones del proyecto, sus anexos y modificaciones autorizados por el director de la obra y las instrucciones del director de la ejecución de la obra.

5.- CONTROL DE LA OBRA TERMINADA

Se seguirán los criterios indicados en el artículo 7.4 de la Parte I del CTE.

EPÍGRAFE 3.º  
ANEXO 3

CONDICIONES ACÚSTICAS DE LOS EDIFICIOS DB-HR (CTE)

1.- CARACTERÍSTICAS BÁSICAS EXIGIBLES A LOS MATERIALES

El fabricante indicará la densidad aparente, y el coeficiente de absorción "f" para las frecuencias preferentes y el coeficiente medio de absorción "m" del material. Podrán exigirse además datos relativos a aquellas propiedades que puedan interesar en función del empleo y condiciones en que se vaya a colocar el material en cuestión.

2.- CARACTERÍSTICAS BÁSICAS EXIGIBLES A LAS SOLUCIONES CONSTRUCTIVAS

2.1. Aislamiento a ruido aéreo y a ruido de impacto.

Se justificará preferentemente mediante ensayo, pudiendo no obstante utilizarse los métodos de cálculo detallados en el punto 3.1.3 del DB HR.

3.- PRESENTACIÓN, MEDIDAS Y TOLERANCIAS

Los materiales de uso exclusivo como aislante o como acondicionantes acústicos, en sus distintas formas de presentación, se expedirán en embalajes que garanticen su transporte sin deterioro hasta su destino, debiendo indicarse en el etiquetado las características señaladas en los apartados anteriores.

Asimismo el fabricante indicará en la documentación técnica de sus productos las dimensiones y tolerancias de los mismos.

Para los materiales fabricados "in situ", se darán las instrucciones correspondientes para su correcta ejecución, que deberá correr a cargo de personal especializado, de modo que se garanticen las propiedades especificadas por el fabricante.

4.- GARANTÍA DE LAS CARACTERÍSTICAS

El fabricante garantizará las características acústicas básicas señaladas anteriormente. Esta garantía se materializará mediante las etiquetas o marcas que preceptivamente deben llevar los productos según el epígrafe anterior.

5.- CONTROL, RECEPCIÓN Y ENSAYO DE LOS MATERIALES

5.1. Suministro de los materiales.

Las condiciones de suministro de los materiales, serán objeto de convenio entre el consumidor y el fabricante, ajustándose a las condiciones particulares que figuren en el proyecto de ejecución.

Los fabricantes, para ofrecer la garantía de las características mínimas exigidas anteriormente en sus productos, realizarán los ensayos y controles que aseguren el autocontrol de su producción.

5.2.- Materiales con sello o marca de calidad.

Los materiales que vengan avalados por sellos o marca de calidad, deberán tener la garantía por parte del fabricante del cumplimiento de los requisitos y características mínimas exigidas en esta Norma para que pueda realizarse su recepción sin necesidad de efectuar comprobaciones o ensayos.

5.3.- Composición de las unidades de inspección.

Las unidades de inspección estarán formadas por materiales del mismo tipo y proceso de fabricación. La superficie de cada unidad de inspección, salvo acuerdo contrario, la fijará el consumidor.

5.4.- Toma de muestras.

Las muestras para la preparación de probetas utilizadas en los ensayos se tomarán de productos de la unidad de inspección sacados al azar.

La forma y dimensión de las probetas serán las que señale para cada tipo de material la Norma de ensayo correspondiente.

5.5.- Normas de ensayo.

Las normas UNE que a continuación se indican se emplearán para la realización de los ensayos correspondientes. Asimismo se emplearán en su caso las Normas UNE que la Comisión Técnica de Aislamiento acústico del IRANOR CT-74, redacte con posterioridad a la publicación de esta DB.

Ensayo de aislamiento a ruido aéreo: UNE 74040/I, UNE 74040/II, UNE 74040/III, UNE 74040/IV y UNE 74040/V.

Ensayo de aislamiento a ruido de impacto: UNE 74040/VI, UNE 74040/VII y UNE 74040/VIII.

Ensayo de materiales absorbentes acústicos: UNE 70041.

Ensayo de permeabilidad de aire en ventanas: UNE 85-20880.

#### 6.- LABORATORIOS DE ENSAYOS.

Los ensayos citados, de acuerdo con las Normas UNE establecidas, se realizarán en laboratorios reconocidos a este fin por el Ministerio de Obras Públicas y Urbanismo.

### EPÍGRAFE 4.º ANEXO 4

## SEGURIDAD EN CASO DE INCENDIO EN LOS EDIFICIOS DB-SI (PARTE II –CTE)

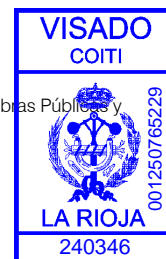

#### 1.- CONDICIONES TÉCNICAS EXIGIBLES A LOS MATERIALES

Los materiales a emplear en la construcción del edificio de referencia, se clasifican a los efectos de su reacción ante el fuego, de acuerdo con el R.D. 312/2005 y la norma UNE-EN 13501-1:2002, en las clases siguientes, dispuestas por orden creciente a su grado de combustibilidad: A1,A2,B,C,D,E,F.

La clasificación, según las características de reacción al fuego o de resistencia al fuego, de los productos de construcción que aún no ostenten el marcado CE o los elementos constructivos, así como los ensayos necesarios para ello deben realizarse por laboratorios acreditados por una entidad oficialmente reconocida conforme al Real Decreto 2200/1995 de 28 de diciembre, modificado por el Real Decreto 411/1997 de 21 de marzo.

En el momento de su presentación, los certificados de los ensayos antes citados deberán tener una antigüedad menor que 5 años cuando se refieran a reacción al fuego y menor que 10 años cuando se refieran a resistencia al fuego.

Los fabricantes de materiales que se empleen vistos o como revestimiento o acabados superficiales, deberán acreditar su grado de combustibilidad mediante los oportunos certificados de ensayo, realizados en laboratorios oficialmente homologados para poder ser empleados.

Aquellos materiales con tratamiento adecuado para mejorar su comportamiento ante el fuego (materiales ignífugados), serán clasificados por un laboratorio oficialmente homologado, fijando de un certificado el periodo de validez de la ignifugación.

Pasado el tiempo de validez de la ignifugación, el material deberá ser sustituido por otro de la misma clase obtenida inicialmente mediante la ignifugación, o sometido a nuevo tratamiento que restituya las condiciones iniciales de ignifugación.

Los materiales que sean de difícil sustitución y aquellos que vayan situados en el exterior, se consideran con clase que corresponda al material sin ignifugación. Si dicha ignifugación fuera permanente, podrá ser tenida en cuenta.

Los materiales cuya combustión o pirólisis produzca la emisión de gases potencialmente tóxicos, se utilizarán en la forma y cantidad que reduzca su efecto nocivo en caso de incendio.

#### 2: CONDICIONES TÉCNICAS EXIGIBLES A LOS ELEMENTOS CONSTRUCTIVOS.

Las propiedades de resistencia al fuego de los elementos constructivos se clasifican de acuerdo con el R.D. 312/2005 y la norma UNE-EN 13501-2:2004, en las clases siguientes:

- R(t): tiempo que se cumple la estabilidad al fuego o capacidad portante.
- RE(t): tiempo que se cumple la estabilidad y la integridad al paso de las llamas y gases calientes.
- REI(t): tiempo que se cumple la estabilidad, la integridad y el aislamiento térmico.

La escala de tiempo normalizada es 15,20,30,45,60,90,120,180 y 240 minutos.

La comprobación de dichas condiciones para cada elemento constructivo, se verificará mediante los ensayos descritos en las siguientes Normas:

- UNE-EN 1363(Partes 1 y 2): Ensayos de resistencia al fuego.
- UNE-EN 1364(Partes 1 a 5): Ensayos de resistencia al fuego de elementos no portantes.
- UNE-EN 1365(Partes 1 a 6): Ensayos de resistencia al fuego de elementos portantes.
- UNE-EN 1366(Partes 1 a 10): Ensayos de resistencia al fuego de instalaciones de servicio.
- UNE-EN 1634(Partes 1 a 3): Ensayos de resistencia al fuego de puertas y elementos de cerramiento de huecos.
- UNE-EN 81-58:2004(Partes 58): Reglas de seguridad para la construcción e instalación de ascensores.
- UNE-EN 13381(Partes 1 a 7): Ensayos para determinar la contribución a la resistencia al fuego de elementos estructurales.
- UNE-EN 14135:2005: Revestimientos. Determinación de la capacidad de protección contra el fuego.
- UNE-prEN 15080(Partes 2,8,12,14,17,19): Extensión de la aplicación de los resultados de los ensayos de resistencia al fuego.
- UNE-prEN 15254(Partes 1 a 6): Extensión de la aplicación de los resultados de los ensayos de resistencia al fuego de paredes no portantes.
- UNE-prEN 15269(Partes 1 a 10 y 20): Extensión de la aplicación de los resultados de los ensayos de resistencia al fuego de puertas y persianas.

En los Anejos SI B,C,D,E,F, se dan resultados de resistencia al fuego de elementos constructivos.

Los fabricantes de materiales específicamente destinados a proteger o aumentar la resistencia ante el fuego de los elementos constructivos, deberán demostrar mediante certificados de ensayo las propiedades de comportamiento ante el fuego que figuren en su documentación.

Los fabricantes de otros elementos constructivos que hagan constar en la documentación técnica de los mismos su clasificación a efectos de resistencia ante el fuego, deberán justificarlo mediante los certificados de ensayo en que se basan.

La realización de dichos ensayos, deberá llevarse a cabo en laboratorios oficialmente homologados para este fin por la Administración del Estado.

#### 3.- INSTALACIONES

##### 3.1.- Instalaciones propias del edificio.

Las instalaciones deberán cumplir en lo que les afecte, las especificaciones determinadas en la Sección SI 1 (puntos 2, 3 y 4) del DB-SI.

##### 3.2.- Instalaciones de protección contra incendios:

La dotación y señalización de las instalaciones de protección contra incendios se ajustará a lo especificado en la Sección SI 4 y a las normas del Anejo SI G relacionadas con la aplicación del DB-SI.

El diseño, la ejecución, la puesta en funcionamiento y el mantenimiento de dichas instalaciones, así como sus materiales, componentes y equipos, deben cumplir lo establecido en el "Reglamento de Instalaciones de Protección contra Incendios", en sus disposiciones complementarias y en cualquier otra reglamentación específica que le sea de aplicación. La puesta en funcionamiento de las instalaciones requiere la presentación, ante el órgano competente de la Comunidad Autónoma, del certificado de la empresa instaladora al que se refiere el artículo 18 del citado reglamento.

Extintores móviles.

Las características, criterios de calidad y ensayos de los extintores móviles, se ajustarán a lo especificado en el REGLAMENTO DE APARATOS A PRESIÓN del M. de I. y E., así como las siguientes normas:

- UNE 23-110/75: Extintores portátiles de incendio; Parte 1: Designación, duración de funcionamiento. Ensayos de eficacia. Hogares tipo.
- UNE 23-110/80: Extintores portátiles de incendio; Parte 2: Estanqueidad. Ensayo dieléctrico. Ensayo de asentamiento. Disposiciones especiales.
- UNE 23-110/82: Extintores portátiles de incendio; Parte 3: Construcción. Resistencia a la presión. Ensayos mecánicos.

Los extintores se clasifican en los siguientes tipos, según el agente extintor:

- Extintores de agua.
- Extintores de espuma.
- Extintores de polvo.
- Extintores de anhídrido carbonizo (CO2).
- Extintores de hidrocarburos halogenados.
- Extintores específicos para fuegos de metales.

Los agentes de extinción contenidos en extintores portátiles cuando consistan en polvos químicos, espumas o hidrocarburos halogenados, se ajustarán a las siguientes normas UNE:

UNE 23-601/79: Polvos químicos extintores: Generalidades. UNE 23-602/81: Polvo extintor: Características físicas y métodos de ensayo.

UNE 23-607/82: Agentes de extinción de incendios: Carburos halogenados. Especificaciones.

En todo caso la eficacia de cada extintor, así como su identificación, según UNE 23-110/75, estará consignada en la etiqueta del mismo.

Se consideran extintores portátiles aquellos cuya masa sea igual o inferior a 20 kg. Si dicha masa fuera superior, el extintor dispondrá de un medio de transporte sobre ruedas.

Se instalará el tipo de extintor adecuado en función de las clases de fuego establecidas en la Norma UNE 23-010/76 "Clases de fuego".

En caso de utilizarse en un mismo local extintores de distintos tipos, se tendrá en cuenta la posible incompatibilidad entre los distintos agentes extintores.

Los extintores se situarán conforme a los siguientes criterios:

- Se situarán donde exista mayor probabilidad de originarse un incendio, próximos a las salidas de los locales y siempre en lugares de fácil visibilidad y acceso.

- Su ubicación deberá señalizarse, conforme a lo establecido en la Norma UNE 23-033-81 "Protección y lucha contra incendios. Señalización".

- Los extintores portátiles se colocarán sobre soportes fijados a paramentos verticales o pilares, de forma que la parte superior del extintor quede como máximo a 1,70 m. del suelo.

- Los extintores que estén sujetos a posibles daños físicos, químicos o atmosféricos deberán estar protegidos.

#### 4.- CONDICIONES DE MANTENIMIENTO Y USO

Todas las instalaciones y medios a que se refiere el DB-SI, deberán conservarse en buen estado.

En particular, los extintores móviles, deberán someterse a las operaciones de mantenimiento y control de funcionamiento exigibles, según lo que estipule el reglamento de instalación contra Incendios R.D.1942/1993 - B.O.E.14.12.93.

Logroño Marzo de 2.024  
INGENIEROS T. INDUSTRIALES



Fdo. Félix Vallejo Fernández  
Colegiado N° 1370 del C.O.I.T.I.R.



Fdo. Eduardo Ramírez Aragón  
Colegiado N° 2134 del C.O.I.T.I.R.

El presente Pliego General y particular con Anexos, que consta de 73 páginas numeradas, es suscrito en prueba de conformidad por la Propiedad y el Contratista en cuadruplicado ejemplar, uno para cada una de las partes, el tercero para el Ingeniero-Director y el cuarto para el expediente del Proyecto depositado en el Colegio de Ingenieros, el cual se conviene que hará fe de su contenido en caso de dudas o discrepancias.

En a de de

LA PROPIEDAD  
Fdo.:

LA CONTRATA  
Fdo.:





ESTUDIO BÁSICO DE SEGURIDAD Y SALUD

PROYECTO DE REFORMA DE  
BAR-RESTAURANTE

AVDA. PORTUGAL Nº 2 BAJO. LOGROÑO (LA RIOJA)

Documento visado electrónicamente con número: 240346

ENCARGADO POR:

PROYECTOS DE RESTAURACION Y HOSTELERIA GARY S.L.



PROYECTO DE: **REFORMA DE BAR-RESTAURANTE**

DIRECCIÓN: **AVDA. PORTUGAL Nº 2 BAJO  
LOGROÑO (LA RIOJA)**

PROMOTOR: **PROYECTOS DE RESTAURACIÓN Y HOSTELERÍA GARY S.L.**

INGENIEROS: **FÉLIX VALLEJO FERNÁNDEZ  
EDUARDO RAMÍREZ ARAGÓN**

Real Decreto 1627/1997, de 24 de octubre, por el que se establecen disposiciones mínimas de seguridad y de salud en las obras de construcción.  
B.O.E. nº 256, 25 de octubre de 1997

## INDICE

1. INTRODUCCIÓN
  - 1.1 Objeto
  - 1.2 Datos de la obra
  - 1.3 Justificación del Estudio Básico de Seguridad y Salud
2. NORMAS DE SEGURIDAD Y SALUD APLICABLES EN LA OBRA
3. MEMORIA DESCRIPTIVA
  - 3.1 Previos
  - 3.2 Instalaciones provisionales
  - 3.3 Instalaciones de bienestar e higiene
  - 3.4 Fases de la ejecución de la obra
4. OBLIGACIONES DEL PROMOTOR
5. COORDINADORES EN MATERIA DE SEGURIDAD Y SALUD
6. PLAN DE SEGURIDAD Y SALUD EN EL TRABAJO
7. OBLIGACIONES DEL CONTRATISTA Y SUBCONTRATISTAS
8. OBLIGACIONES DE TRABAJADORES AUTÓNOMOS
9. LIBRO DE INCIDENCIAS
10. PARALIZACIÓN DE LOS TRABAJOS
11. DERECHOS DE LOS TRABAJADORES
12. DISPOSICIONES MINIMAS DE SEGURIDAD Y SALUD QUE DEBEN APLICARSE EN LAS OBRAS



## 1. INTRODUCCIÓN

Se elabora el presente ESTUDIO BÁSICO DE SEGURIDAD Y SALUD, dado que en el proyecto de obras redactado y del que este documento forma parte, no se dan ninguno de los supuestos previstos en el apartado 1 del artículo 4 del Real Decreto 1627/1997, de 24 de octubre, del Ministerio de Presidencia, por el que se establecen las disposiciones mínimas de seguridad y de salud en las obras de construcción.

### 1.1 Objeto

El estudio básico tiene por objeto precisar las normas de seguridad y salud aplicables en la obra, conforme especifica el apartado 2 del artículo 6 del citado Real Decreto.

Igualmente se especifica que a tal efecto debe contemplar:

- La identificación de los riesgos laborales que puedan ser evitados, indicando las medidas técnicas necesarias;
- Relación de los riesgos laborales que no pueden eliminarse conforme a lo señalado anteriormente, especificando las medidas preventivas y protecciones técnicas tendentes a controlar y reducir riesgos valorando su eficacia, en especial cuando se propongan medidas alternativas (en su caso, se tendrá en cuenta cualquier otro tipo de actividad que se lleve a cabo en la misma, y contendrá medidas específicas relativas a los trabajos incluidos en uno o varios de los apartados del Anexo II del Real Decreto);
- Previsiones e informaciones útiles para efectuar en su día, en las debidas condiciones de seguridad y salud, los previsibles trabajos posteriores.

### 1.2 Datos de la obra

Tipo de obra: REFORMA DE BAR-RESTAURANTE

Promotor: PROYECTOS DE RESTAURACIÓN Y HOSTELERÍA GARY S.L.

Situación: AVDA. PORTUGAL Nº 2 BAJO

Población: LOGROÑO (LA RIOJA))

### 1.3 Justificación del estudio básico de seguridad y salud

El presupuesto de Ejecución Material de la obra asciende a la cantidad de:

$$\text{P.M.E.} = 31.469,55 \text{ €}$$

El plazo de ejecución de las obras previsto es de 2 meses.

La influencia de la mano de obra en el costo total de la misma se estima en torno al 48%, y teniendo en cuenta que el costo medio de operario pueda ser del orden de 18.000 €/año, obtenemos un total de:

$$\text{P.M.E.} \times 0,48/18.000 \text{ €/año} = \pm 1.84 \text{ operarios (mínimo 2 operarios)}$$

Como se observa no se da ninguna de las circunstancias o supuestos previstos en el apartado 1 del artículo 4 del R.D. 1627/1997, por lo que se redacta el presente ESTUDIO BÁSICO DE SEGURIDAD Y SALUD.

## 2. NORMAS DE SEGURIDAD Y SALUD APLICABLES EN LA OBRA

*(Estas normas pueden ser incluidas en el pliego de condiciones, haciendo en este apartado referencia a las mismas.)*

REGLAMENTO DE SEGURIDAD E HIGIENE EN EL TRABAJO EN LA INDUSTRIA DE LA CONSTRUCCIÓN MODIFICACIÓN DEL REGLAMENRO INTERIOR COMPLEMENTO DEL REGLAMENTO ANTERIOR	ORDEN de 20-May-52, del Ministerio de Trabajo 15-JUN-52 ORDEN de 10-DIC-53, del Ministerio de Trabajo 22-DIC-53 ORDEN de 23-SEP-66, del Ministerio de Trabajo 1-OCT-66
ORDENANZA DEL TRABAJO PARA LAS INDUSTRIAS DE LA CONSTRUCCIÓN, VIDRIO Y CERÁMICA (CAP. XVI) INTERPRETACIÓN DE VARIOS ARTÍCULOS DE LA ORDENANZA ANTERIOR	ORDEN de 28-AGO-70, del Ministerio de Trabajo a 9-SEP-70 Corrección de errores 17-OCT-70 ORDEN de 21-NOV-70 del Ministerio de Trabajo 28-NOV-70
INTERPRETACIÓN DE VARIOS ARTÍCULOS DE LA ORDENANZA ANTERIOR ORDENANZA GANERAL DE SEGURIDAD E HIGIENE EN EL TRABAJO	RESOLUCIÓN de 24-NOV-70, de la D.General trabajo 5-DIC-70 ORDEN 9-MAR-71 del Ministerio de Trabajo 16 y 17-MAR-71 Corrección de errores 6-ABR-71
ANDAMIOS. CAPITULO VII DEL REGLAMENTO GENERAL SOBRE SEGURIDAD E HIGIENE DE 1940 NORMAS PARA LA ILUMINACION DE LOS CENTROS DE TRABAJO MODELO DE LIBRO DE INCIDENCIAS CORRESPONDIENTE A LAS OBRAS EN QUE SEA OBLIGATORIO EL ESTUDIO SEGURIDAD E HIGIENE NUEVA REDACCION DE LOS ART. 1, 4, 6 Y 8 DEL R.D. 555/1986, DE 21-FEB ANTES CITADO	ORDEN , de 31-ENE-40, del Ministerio de Trabajo 3-FEB-40 ORDEN de 26-AGO-40, del Ministerio de Trabajo 29-AGO-40 ORDEN de 20-SEP-86 del Ministerio de Trabajo 13-OCT-86 Corrección de errores 31-OCT-86 REAL DECRETO 84/1990, de 19-ENE, del Ministerio de Relaciones con las Cortes y con la Secretaría del Gobierno 25-ENE-91
PREVENCIÓN DE RIESGOS LABORALES REGLAMENTO DE LOS SERVICIOS DE PREVENCIÓN DESARROLLO DEL REGLAMENTO ANTERIOR	LEY 31/1995 de Jefatura del Estado, de 8 de Noviembre REAL DECRETO 39/1997, de 17-ENE, del Ministerio de Trabajo y Asuntos Sociales ORDEN de 27-JUN-1997 del Ministerio de Trabajo y Asuntos Sociales
DISPOSICIONES MÍNIMAS EN MATERIA SEÑALIZACIÓN DE SEGURIDAD Y SALUD EN EL TRABAJO DISPOSICIONES MÍNIMAS EN MATERIA DE SEGURIDAD Y SALUD EN LOS LUGARES DE TRABAJO	REAL DECRETO 485/1997, de 14-ABR., Ministerio de Trabajo y Asuntos Sociales REAL DECRETO 486/1997, de 14-ABR, Ministerio de Trabajo y Asuntos Sociales
DISPOSICIONES MÍNIMAS EN MATERIA DE SEGURIDAD Y SALUD RELATIVAS A LA UTILIZACIÓN POR LOS TRABAJADORES DE EQUIPOS DE PROTECCIÓN INDIVIDUALES	REAL DECRETO 773/1997, de 30-MAY, Ministerio de Presidencia
DISPOSICIONES MÍNIMAS DE SEGURIDAD Y SALUD PARA LA UTILIZACIÓN POR LOS TRABAJADORES DE LOS EQUIPOS DE TRABAJO	REAL DECRETO 1215/1997, de 18-JUL, Ministerio de Presidencia
DISPOSICIONES MÍNIMAS DE SEGURIDAD Y SALUD EN LAS OBRAS DE CONSTRUCCIÓN NORMA BÁSICA DE EDIFICACIÓN "NBE-CPI-96". CONDICIONES DE PROTECCIÓN CONTRA INCENDIOS EN LOS EDIFICIOS ANEJO C, "CONDICIONES PARTICULARES PARA EL USO COMERCIAL" DE LA NORMA "CTE" CONDICIONES DE PROTECCIÓN CONTRA INCENDIOS EN LOS EDIFICIOS"	REAL DECRETO 1627/1997, de 24-OCT, Ministerio de Presidencia REAL DECRETO 279/1991, DE 1-MAR, Ministerio de Obras Públicas y Urbanismo 8-MAR-91 Corrección de errores 18-MAY-91 REAL DECRETO 1230/1993, de 23-JUL, del Ministerio de Obras Públicas, Transportes y Medio Ambiente 27-AGO-93
REGLAMENTO ELECTROTÉCNICO PARA BAJA TENSIÓN. "REBT" Y SUS POSTERIORES MODIFICACIONES HASTA LA FECHA APROBACIÓN DE LAS INSTRUCCIONES COMPLEMENTARIAS "MI-BT" DEL REBT" POSTERIORES MODIFICACIONES, CORRECCIONES Y HOJAS DE INTERPRETACIÓN HASTA LA FECHA APLICACIÓN DE LAS INSTRUCCIONES COMPLEMENTARIAS ANTERIORES	DECRETO 2413/1973, de 20-SEP, del Ministerio de Industria y Energía 9-OCT-73 ORDEN de 13-OCT-73, del Ministerio de Industria y Energía 28 a 31-DIC-73 ORDEN de 6-ABR-74, del Ministerio de Industria 15-ABR-74





### **3. MEMORIA DESCRIPTIVA**

#### **3.1. Previos**

Previo a la iniciación de los trabajos en la obra, debido al paso continuado de personal, se acondicionarán y protegerán los accesos, señalizando conveniente los mismos y protegiendo el contorno de actuación con señalizaciones del tipo:

PROHIBIDO APARCAR EN LA ZONA DE ENTRADA DE VEHÍCULOS  
PROHIBIDO EL PASO DE PETONES POR ENTRADA DE VEHÍCULOS  
USO OBLIGATORIO DEL CASCO DE SEGURIDAD  
PROHIBIDO EL PASO A TODA PERSONA AJENA A LA OBRA  
etc.

#### **3.2. Instalaciones provisionales**

##### **3.2.1. Instalación eléctrica provisional**

La instalación eléctrica provisional de obra será realizada por firma instaladora autorizada con la documentación necesaria para solicitar el suministro de energía eléctrica a la Compañía Suministradora.

Tras realizar la acometida a través de armario de protección, a continuación se situará el cuadro general de mando y protección, formado por seccionador general de corte automático, interruptor omnipolar, puesta a tierra y magnetotérmicos y diferencial.

De este cuadro podrán salir circuitos de alimentación a subcuadros móviles, cumpliendo con las condiciones exigidas para instalaciones a la intemperie.

Toda instalación cumplirá con el Reglamento Electrotécnico para baja tensión.

##### **Riesgos más frecuentes**

Heridas punzantes en manos.  
Caída de personas en altura o al mismo nivel.  
Descargas eléctricas de origen directo o indirecto.  
Trabajos con tensión.  
Intentar bajar sin tensión, pero sin cerciorarse de que está interrumpida.  
Mal funcionamiento de los mecanismos y sistemas de protección.  
Usar equipos inadecuados o deteriorados.

##### **Protecciones colectivas**

Mantenimiento periódico de la instalación, con revisión del estado de las mangueras, toma de tierras, enchufes, etc.

##### **Protecciones personales**

Será obligatorio el uso de casco homologado de seguridad dieléctrica y guantes aislantes. Comprobador de tensión, herramientas manuales con aislamiento. Botas aislantes, chaqueta ignífuga en maniobras eléctricas. Taimas, alfombrillas y pértigas aislantes.

##### **Normas de actuación durante los trabajos**

Cualquier parte de la instalación se considera bajo tensión, mientras no se compruebe lo contrario con aparatos destinados a tal efecto.



Los tramos aéreos serán tensados con piezas especiales entre apoyos. Si los conductores no pueden soportar la tensión mecánica prevista, se emplearán cables fiadores con una resistencia de rotura de 800 Kg. fijando a estos el conductor con abrazaderas.

Los conductores si van por el suelo, no se pisarán ni se colocarán materiales sobre ellos, protegiéndose adecuadamente al atravesar zonas de paso.

En la instalación de alumbrado estarán separados los circuitos de zonas de trabajo, almacenes, etc. Los aparatos portátiles estarán convenientemente aislados y serán estancos al agua.

Las derivaciones de conexión a máquinas se realizarán con terminales a presión, disponiendo las mismas de mando de marcha y parada. No estarán sometidas a tracción mecánica que origine su rotura.

Las lámparas de alumbrado estarán a una altura mínima de 2,50 metros del suelo, estando protegidas con cubierta resistente las que se puedan alcanzar con facilidad.

Las mangueras deterioradas se sustituirán de inmediato.

Se señalarán los lugares donde estén instalados los equipos eléctricos.

Se darán instrucciones sobre medidas a tomar en caso de incendio o accidente eléctrico.

Existirá señalización clara y sencilla, prohibiendo el acceso de personas a los lugares donde estén instalados los equipos eléctricos, así como el manejo de aparatos eléctricos a personas no designadas para ello.

### 3.2.2. Instalación contra incendios

Contrariamente a lo que se podría creer, los riesgos de incendio son numerosos en razón fundamentalmente de la actividad simultánea de varios oficios y de sus correspondientes materiales (madera de andamios, carpintería de huecos, resinas, materiales con disolventes en su composición, pinturas, etc.). Es pues importante su prevención, máxime cuando se trata de trabajos en una obra como la que nos ocupa.

Tiene carácter temporal, utilizándola la contrata para llevar a buen término el compromiso de hacer una determinada construcción, siendo los medios provisionales de prevención los elementos materiales que usará el personal de obra para atacar el fuego.

Según la UNE-230/0, y de acuerdo con la naturaleza combustible, los fuegos se clasifican en las siguientes clases:

#### *Clase A.*

Denominados también secos, el material combustible son materias sólidas inflamables como la madera, el papel, la paja, etc. a excepción de los metales.

La extinción de estos fuegos se consigue por el efecto refrescante del agua o de soluciones que contienen un gran porcentaje de agua.

#### *Clase B.*

Son fuegos de líquidos inflamables y combustibles, sólidos o licuables.

Los materiales combustibles más frecuentes son: alquitrán, gasolina, asfalto, disolventes, resinas, pinturas, barnices, etc.

La extinción de estos fuegos se consigue por aislamiento del combustible del aire ambiente, o por sofocamiento.

#### *Clase C.*

Son fuegos de sustancias que en condiciones normales pasan al estado gaseoso, como metano, butano, acetileno, hidrógeno, propano, gas natural.

Su extinción se consigue suprimiendo la llegada del gas.

#### *Clase D.*



Son aquellos en los que se consumen metales ligeros inflamables y compuestos químicos reactivos, como magnesio, aluminio en polvo, limaduras de titanio, potasio, sodio, litio, etc. Para controlar y extinguir fuegos de esta clase, es preciso emplear agentes extintores especiales, en general no se usarán ningún agente exterior empleado para combatir fuegos de la clase A, B-C, ya que existe el peligro de aumentar la intensidad del fuego a causa de una reacción química entre alguno de los agentes extintores y el metal que se está quemando. En nuestro caso, la mayor probabilidad de fuego que puede provocarse a la clase A y clase B.

#### Riesgos más frecuentes.

Acopio de materiales combustibles.  
Trabajos de soldadura  
Trabajos de llama abierta.  
Instalaciones provisionales de energía.

#### Protecciones colectivas.

Mantener libres de obstáculos las vías de evacuación, especialmente escaleras. Instrucciones precisas al personal de las normas de evacuación en caso de incendio. Existencia de personal entrenado en el manejo de medios de extinción de incendios.

Se dispondrá de los siguientes medios de extinción, basándose en extintores portátiles homologados y convenientemente revisados:

- 1 de CO2 de 5 Kg. junto al cuadro general de protección.
- 1 de polvo seco ABC de 6 Kg. en la oficina de obra.
- 1 de CO2 de 5 Kg. en acopio de líquidos inflamables.
- 1 de CO2 de 5 Kg. en acopio de herramientas, si las hubiera.
- 1 de polvo seco ABC de 6 Kg. en los tajos de soldadura o llama abierta.

#### Normas de actuación durante los trabajos.

Prohibición de fumar en las proximidades de líquidos inflamables y materiales combustibles. No acopiar grandes cantidades de material combustible. No colocar fuentes de ignición próximas al acopio de material. Revisión y comprobación periódica de la instalación eléctrica provisional. Retirar el material combustible de las zonas próximas a los trabajos de soldadura.

### **3.2.3. Instalación de maquinaria**

Se dotará a todas las máquinas de los oportunos elementos de seguridad.

### **3.3. Instalaciones de bienestar e higiene**

Debido a que instalaciones de esta índole admiten una flexibilidad a todas luces natural, pues es el Jefe de obra quien ubica y proyecta las mismas en función de su programación de obra, se hace necesario, ya que no se diseña marcar las pautas y condiciones que deben reunir, indicando el programa de necesidades y su superficie mínimo en función de los operarios calculados.

Las condiciones necesarias para su trazado se resume en los siguientes conceptos:

#### **3.3.1. Condiciones de ubicación**

Debe ser el punto más compatible con las circunstancias producidas por los objetos en sus entradas y salidas de obra.



Debe situarse en una zona intermedia entre los dos espacios más característicos de la obra, que son normalmente el volumen sobre rasante y sótanos, reduciendo por tanto los desplazamientos.

En caso de dificultades producidas por las diferencias de cotas con las posibilidades acometidas al saneamiento, se resolverán instalando bajantes provisionales o bien recurriendo a saneamiento colgado con carácter provisional.

### 3.3.2. Ordenanzas y dotaciones de reserva de superficie respecto al número de trabajadores

#### Abastecimiento de agua

Las empresas facilitarán a su personal en los lugares de trabajo agua potable.

#### Vestuarios y aseos

La empresa dispondrá en el centro de trabajo de cuartos de vestuarios y aseos para uso personal. La superficie mínima de los vestuarios será de 2 m<sup>2</sup> por cada trabajador, y tendrá una altura mínima de 2,30 m.

2 trabajadores x 2m<sup>2</sup> / trabajador = 4 m<sup>2</sup> de superficie útil

Estarán provistos de asientos y de armarios metálicos o de madera individuales para que los trabajadores puedan cambiarse y dejar además sus efectos personales, estarán provistos de llave, una de las cuales se entregará al trabajador y otra quedará en la oficina para casos de emergencia.

Número de taquillas: 1 ud. / trabajador = 2 taquillas

#### Lavabos

El número de grifos será, por lo menos, de uno por cada diez usuarios. La empresa los dotará de toallas individuales o secadores de aire caliente, toalleros automáticos o toallas de papel, con recipientes.

Número de grifos: 1 ud. / 10 trabajadores = 1 unidad

#### Retretes

El número de retretes será de uno por cada 25 usuarios. Estarán equipados completamente y suficientemente ventilados. Las dimensiones mínimas de cabinas serán de 1x 1,20 y 2,30 m de altura.

Número de retretes: 1 ud. / 25 trabajadores = 1 unidad

#### Duchas

El número de duchas será de una por cada 10 trabajadores y serán de agua fría y caliente.

Número de duchas: 1 ud. / 10 trabajadores = 1 unidad

Los suelos, paredes y techos de estas dependencias serán lisos e impermeables y con materiales que permitan el lavado con líquidos desinfectantes o antisépticos con la frecuencia necesaria.

#### Botiquines



En el centro de trabajo se dispondrá de un botiquín con los medios necesarios para efectuar las curas de urgencia en caso de accidente, y estará a cargo de él una persona capacitada designada por la empresa.

### Comedores

Los comedores estarán dotados con bancos, sillas y mesas, se mantendrá en perfecto estado de limpieza y dispondrá de los medios adecuados para calentar las comidas.

## **3.4. Fases de la ejecución de la obra**

### **3.4.1. Movimientos de tierras**

No existen en esta obra.

### **3.4.2. Estructura (de acero)**

#### Riesgos más frecuentes

Caídas al mismo nivel.  
Sobreesfuerzos.  
Electrocución.  
Cortes.  
Golpes con herramientas.  
Otros.

#### Protecciones colectivas

Prohibiremos la circulación bajo cargas suspendidas.  
Realizaremos el transporte de los elementos mediante eslingas de acero enlazadas y provistas de ganchos con pestillos de seguridad.  
Usaremos andamiaje en condiciones de seguridad.  
Se suspenderán los trabajos si llueve.  
Usaremos equipo de protección para soldadura completo.  
Evitaremos los contactos en zonas próximas a las soldaduras.  
Se acopiarán correctamente los perfiles metálicos para evitar derrumbes o caídas de estos  
Usaremos el cinturón de seguridad en trabajos en altura.  
Colocaremos líneas de vida con poco recorrido. Estas serán siempre de acero.  
Colocaremos redes de seguridad horizontales.  
Limpieza y orden en la obra.

#### Protecciones personales

Es obligado el uso del casco y es aconsejable utilizar guantes de goma para todo el personal de esta unidad de obra.  
El corte de las piezas de solado debe realizarse por vía húmeda, cuando esto no sea posible, se dotará al operario de mascarilla y gafas antipolvo.  
En el caso de que las máquinas produzcan ruidos que sobrepasen los umbrales admisibles, se dotará al operario de tapones amortiguadores.

#### Protecciones contra los riesgos de las máquinas

Las tomas de tierra dispondrán de electrodos o picas de material anticorrosivo cuya masa metálica permanecerá enterrada en buen contacto con el terreno, para facilitar el paso a este de las corrientes defecto que puedan presentarse.  
Las tomas de tierra podrán estar constituidas por placas o picas verticales.



Las placas de cobre tendrán un espesor mínimo de 2 mm. y la de hierro galvanizado serán de 2.5 mm.

Las picas de acero galvanizado serán de 25 mm. de diámetro como mínimo, las de cobre de 14 mm. de diámetro como mínimo y los perfiles de acero galvanizado de 60 mm. de lado como mínimo.

### Normas de actuación durante los trabajos

Las lámparas eléctricas portátiles estarán provistas de un mango aislante y de una reja de protección que proporcione suficiente resistencia mecánica.

Cuando se empleen sobre superficies conductoras o en locales húmedos, su tensión no podrá exceder de 24 voltios. Art. 61 de la O.G.S.H.T.

### **3.4.3. Cubiertas**

No existen en esta obra.

### **3.4.4. Solados**

#### Riesgos más frecuentes

Afecciones de la piel.  
Afecciones de las vías respiratorias.  
Heridas en manos.  
Afecciones oculares.  
Electrocuciones.

#### Protecciones colectivas

En todo momento se mantendrán las zonas de trabajo limpias, ordenadas y suficientemente iluminadas.

Los locales cerrados donde se utilicen colas, disolventes o barnices se ventilarán adecuadamente.

Los recipientes que contengan estas colas y disolventes y barnices se mantendrán cerrados y alejados de cualquier foco de calor o chispa.

El izado de piezas de solado se hará en jaulas, bandejas o dispositivos similares dotados de laterales fijos o abatibles que impidan la caída durante su elevación.

Al almacenar sobre los forjados las piezas de solado se deberá tener en cuenta la resistencia de éste.

Cuando el local no disponga de luz natural suficiente, se le dotará de iluminación eléctrica, cuya instalación irá a más de 2 m. sobre el suelo y proporcionará una intensidad mínimo de 100 lux.

#### Protecciones personales.

Es obligado el uso del casco y es aconsejable utilizar guantes de goma para todo el personal de esta unidad de obra.

El corte de las piezas de solado debe realizarse por vía húmeda, cuando esto no sea posible, se dotará al operario de mascarilla y gafas antipolvo.

En el caso de que las máquinas produzcan ruidos que sobrepasen los umbrales admisibles, se dotará al operario de tapones amortiguadores.

#### Protecciones contra los riesgos de las máquinas

El disco y demás órganos móviles de la sierra circular están protegidos para evitar atrapones y cortes.



Las máquinas eléctricas que se utilicen, si no poseen doble aislamiento, lo cual viene indicado en la placa de características por el símbolo, se dotarán de interruptores diferenciales con su puesta a tierra correspondiente, que se revisarán periódicamente conservándolos en buen estado. Diariamente, antes de poner en uso una cortadora eléctrica se comprobará el cable de alimentación con especial atención a los enlaces con la máquina y con la toma de corriente.

#### Normas de actuación durante los trabajos

Se evitara fumar o utilizar cualquier aparato que produzca chispas durante la aplicación y el secado de las colas y barnices.

### **3.4.5. Chapados**

#### Riesgos más frecuentes

Caída de personas y de materiales.  
Afecciones de la piel.

#### Protecciones colectivas

Las zonas de trabajo se mantendrán en todo momento limpias y ordenadas.  
Cuando no se disponga de iluminación artificial cuya intensidad mínima será de 100 lux.  
Hasta 3 m. de altura podrán utilizarse andamios de borriquetas fijas sin arriostramiento.  
Por encima de 3 m. y hasta 6 m. máxima altura permitida para este tipo de andamios se emplearán borriquetas arriostradas.  
La plataforma de trabajo debe tener una anchura mínima de 0,60 m., los tablones que la forman deben estar sujetos a las borriquetas mediante lías y no deben volar más de 0,20 m. En los trabajos de altura la plataforma estará provista de barandillas de 0,90 m. y de rodapiés de 0,20 m.

#### Protecciones personales

Será obligatorio el uso de casco y guantes.  
Es aconsejable que el corte de azulejos y mosaicos se haga por vía húmeda cuando ésto no sea posible, se dotará al operario de gafas antipolvo.  
Protecciones contra los riesgos de las máquinas.  
El disco y demás órganos móviles de la sierra circular estarán protegidos para evitar atrapones y cortes.  
Las máquinas eléctricas que se utilicen para corte de piezas, si no poseen doble aislamiento, lo cual viene indicado en la placa de características por el símbolo, se dotarán de interruptores diferenciales con su puesta a tierra correspondiente.

#### Normas de actuación durante los trabajos.

Se prohíbe apoyar las andamiadas en tabiques o pilastras recién hechas, ni en cualquier otro medio de apoyo fortuito que no sea la borriqueta o caballete sólidamente construido.  
Antes de iniciar el trabajo en los andamios, el operario revisará su estabilidad así como la sujeción de los tablones de la andamiada y escaleras de mano.  
El andamio se mantendrá en todo momento libre de todo material que no sea estrictamente necesario.  
El acopio que sea obligado encima del andamio estará debidamente ordenado.  
No se amasará el mortero encima del andamio manteniéndose éste en todo momento libre de mortero.  
El andamio se dispondrá de tal forma que el operario no trabaje por encima de los hombros.  
Se prohíbe lanzar herramientas o materiales desde el suelo al andamio o viceversa.

### **3.4.6. Obras de fábrica en parámetros interiores**

#### Riesgos más frecuentes



Caída de personas  
Caída de materiales  
Lesiones oculares  
Afecciones de la piel  
Golpes con objetos  
Heridas en extremidades

#### Protecciones colectivas

En todo momento se mantendrán las zonas de trabajo limpias y ordenadas.  
Por encima de los 2 m. todo andamio debe estar provisto de barandilla de 0,90 m. de altura y rodapié de 0,20 m.  
El acceso a los andamios de más de 1,50 m. de altura, se hará por medio de escaleras de mano provistas de apoyos *antideslizantes* en el suelo y su longitud deberá sobrepasar por lo menos 0,70 m. de nivel del andamio.  
Siempre que sea indispensable montar el andamio inmediato a un hueco de fachada o forjado, será obligatorio para los operarios utilizar el cinturón de seguridad, o alternativamente dotar el andamio de sólidas barandillas. Mientras los elementos de madera o metálicos no están debidamente recibidos en su emplazamiento definitivo, se asegurará su estabilidad mediante cuerdas, cables, puntuales o dispositivos equivalentes. A nivel del suelo, se acotarán las áreas de trabajo y se colocará la señal SNS-307: Riesgo de caída de objetos, y en su caso las SNS-308: Peligro, cargas suspendidas.

#### Protecciones personales

Será obligatorio el uso del casco, guantes y botas con puntera reforzada.  
En todos los trabajos de altura en que no se disponga de protección de barandillas o dispositivos equivalentes, se usará cinturón de seguridad para el que obligatoriamente se habrán previsto puntos fijos de enganche.  
Siempre que las condiciones de trabajo exijan otros elementos de protección, se dotará a los trabajadores de los mismos.

#### Andamios

Debe disponerse de los andamios necesarios para que el operario nunca trabaje por encima de la altura de los hombros.  
Hasta 3 m. de altura podrán utilizarse andamios de borriquetas fijas sin arriostramientos.  
Por encima de 3 m. y hasta 6 m. máxima altura permitida para este tipo de andamios, se emplearán borriquetas armadas de bastidores móviles arriostrados.  
Todos los tabloneros que forman la andamiada, deberán estar sujetos a las borriquetas por lías, y no deben volar más de 0,20 m.  
La anchura mínima de la plataforma de trabajo será de 0,60 m.  
Se prohibirá apoyar las andamiadas en tabiques o pilastras recién hechas, ni en cualquier otro medio de apoyo fortuito, que no sea la borriqueta o caballete sólidamente construido.

#### Revisiones

Diariamente, antes de iniciar el trabajo en los andamios se revisará su estabilidad la sujeción de los tabloneros de andamiada y escaleras de acceso, así como los cinturones de seguridad y sus puntos de enganche.

### **3.4.7. Vidriería**

#### Riesgos más frecuentes

Caída de personas  
Caída de materiales





Cortaduras

#### Protecciones colectivas

En todo momento se mantendrán las zonas de trabajo limpias y ordenadas.

A nivel del suelo, se acotarán las áreas de trabajo y se colocarán las señales SNS-307: Riesgo de caída de objetos, y en su caso SNS-308: Peligro, cargas suspendidas.

Siempre que se trabaje sobre cubiertas planas o inclinadas cuya consistencia pueda ser insuficiente para soportar el equipo de trabajo, se dispondrán careras de tablonos o dispositivos equivalentes debidamente apoyados y sujetos.

En las zonas de trabajo se dispondrá de cuerdas o cables de retención, argollas, y otros puntos fijos para el enganche de los cinturones de seguridad.

#### Protecciones personales

Será obligatorio el uso de casco, cinturón de seguridad, calzado consistente y guantes o manoplas que protejan incluso las muñecas.

Siempre que las condiciones de trabajo exijan otros elementos de protección, se dotará a los trabajadores de los mismos.

#### Manipulación

Se señalizarán los vidrios con amplios trazos de cal o de forma similar, siempre que su color u otra circunstancia no haga necesario acentuar su visibilidad tanto en el transporte dentro de la obra como una vez colocados.

La manipulación de grandes cristales se hará con la ayuda de ventosas.

El almacenamiento en obra de vidrios debe estar señalizado, ordenado convenientemente y libre de cualquier material ajeno a él.

En el almacenamiento, transporte y colocación de vidrios se procurará mantenerlos en posición.

#### Normas de actuación durante los trabajos

La colocación de cristales se hará siempre que sea posible desde el interior de los edificios.

Para la colocación de grandes vidrierías desde el exterior, se dispondrá de una plataforma de trabajo protegida con barandilla de 0,90 m. de altura y rodapié de 0,20 m. a ocupar por el equipo encargado de guiar y recibir la vidriería en su emplazamiento.

Mientras las vidrierías, lucernarios o estructuras equivalentes no estén debidamente recibidas en un emplazamiento definitivo, se asegurará su estabilidad mediante cuerdas, cables, puntales o dispositivos similares.

Los fragmentos de vidrio procedentes de recortes o roturas se recogerán lo antes posible en recipientes destinados a ello y se transportarán a vertedero, procurando reducir al mínimo su manipulación.

Por debajo de 0º, o si la velocidad del viento es superior a los 50 Km/h., se suspenderá el trabajo de colocación de cristales.

### **3.4.8. Pinturas y revestimientos**

#### Riesgos más frecuentes

Caída de personas.

Caída de materiales.

Intoxicación por emanaciones.

Salpicaduras a los ojos. Lesiones de la piel.

#### Protecciones colectivas

En todo momento se mantendrán las zonas de trabajo limpias y ordenadas.



Los puestos de trabajo que no dispongan de la iluminación natural suficiente, se dotarán de iluminación artificial, cuya intensidad mínima será de 100 lux.

La pintura de exteriores, a nivel del suelo y durante la ejecución de revestimientos exteriores, se acotarán las áreas de trabajo a nivel del suelo y se colocará la señal SNS-307: Peligro, riesgo de caída de objetos, protegiendo los accesos al edificio con viseras, pantallas o medios equivalentes.

Siempre que durante la ejecución de esta unidad deban desarrollarse trabajos en distintos niveles superpuestos, se protegerá adecuadamente a los trabajadores de los niveles inferiores.

Se recomienda la instalación de elementos interdependientes de los andamios que sirvan para enganche del cinturón de seguridad.

Los accesos a los andamios se dispondrán teniendo en cuenta las máximas medidas de seguridad.

### Protecciones personales

Será obligatorio el uso del casco, guantes, mono de trabajo y gafas.

Cuando la aplicación se haga por pulverización, será obligatorio además uso de mascarilla buconasal.

En los trabajos en altura, siempre que no se disponga de barandilla de protección o dispositivo equivalente, se usará cinturón de seguridad para el que se habrán previsto puntos de enganche.

Siempre que las condiciones de trabajo exijan otros elementos de protección, se dotará a los trabajadores de los mismos.

### Escaleras

Las escaleras a usar, si son de tijera estarán dotadas de tirantes de limitación de apertura; si son de mano tendrán dispositivo antideslizante. En ambos casos su anchura mínima será de 0,50 m.

### Andamios de borriquetas

Hasta 3 m. de altura podrán utilizarse andamios de borriquetas fijas sin arriostramientos.

Por encima de 3 m. de altura y hasta 6 m. máximo de altura permitida para este tipo de andamios, se emplearán borriquetas armadas de bastidores móviles arriostrados.

Todos los tablonos que forman la andamiada, deberán estar sujetos por lías, y no deben volar más de 0,20 m.

La anchura mínima de la plataforma de trabajo será de 0,60 m.

Se prohibirá apoyar las andamiadas en tabiques o pilastras recién hechas, ni en cualquier otro medio de apoyo fortuito, que no sea la borriquete o caballete sólidamente construido.

### Andamios sobre ruedas

Su altura no podrá ser superior a 4 veces su lado menor.

Para alturas superiores a 2 m. se dotará al andamio de barandillas de 0,90 m. y rodapié de 0,20 m.

El acceso a la plataforma de trabajo se hará por escaleras de 0,50 m. de ancho mínimo, fijas a un lateral de andamio, para alturas superiores a los 5 m. la escalera estará dotada de jaulas de protección.

Las ruedas estarán previstas de dispositivos de bloqueo. En caso contrario se acuñarán por ambos lados.

Se cuidará apoyen en superficies resistentes, recurriendo si fuera necesario a la utilización de tablonos u otro dispositivo de reparto del peso.

Antes de su utilización se comprobará su verticalidad.

Antes de su desplazamiento desembarcará el personal de la plataforma de trabajo y no volverá a subir al mismo hasta que el andamio esté situado en su nuevo emplazamiento.

### Andamios colgados y exteriores



La madera que se emplee en su construcción será perfectamente escuadrada (descortezada y sin pintar), limpia de nudos y otros defectos que afecten a su resistencia. El coeficiente de seguridad de toda la madera será 5. Queda prohibido utilizar clavos de fundición. La carga máxima de trabajo para cuerdas será:

1 Kg/mm<sup>2</sup> para trabajos permanentes  
1,5 Kg/mm<sup>2</sup> para trabajos accidentales

Los andamios tendrán un ancho mínimo de 0,60 m.

La distancia entre el andamio y el parámetro a construir será como máximo de 0,45 m.

La andamiada estará provista de barandilla de 0,90 m. y rodapié de 0,20 m. en sus tres costados exteriores.

Cuando se trate de un andamio móvil colgado se montará además una barandilla de 0,70 m. de alto por la parte que da al parámetro.

Siempre que se prevea la ejecución de este trabajo en posición de sentado sobre la plataforma del andamio, se colocará un listón intermedio entre la barandilla y el rodapié.

Los andamios colgados tendrán una longitud máxima de 8 m. La distancia máxima entre puentes será de 3 m.

En los andamios de pié derecho que tengan dos o más plataformas de trabajo, éstos distarán como máximo 1,80 m. La comunicación entre ellas se hará por escaleras de mano que tendrán un ancho mínimo de 0,50 m. y sobrepasarán 0,70 m. la altura a salvar.

Los pescantes utilizados para colgar andamios se sujetarán a elementos resistentes de la estructura.

Se recomienda el uso de andamios metálicos y aparejos con cable de acero.

### Paredes

Debe disponerse de los andamios necesarios para que el operario nunca trabaje por encima de la altura de los hombros.

Hasta 3 m. de altura podrán utilizarse andamios de borriquetas fijas sin arriostramientos.

Por encima de 3 m. y hasta 6 m. máxima altura permitida para este tipo de andamios, se emplearán borriquetas armadas de bastidores móviles arriostrados.

Todos los tablonos que forman la andamiada, deberán estar sujetos a las borriquetas por lées, y no deben volar más de 0,20 m.

La anchura mínima de la plataforma de trabajo será de 0,60 m.

Se prohibirá apoyar las andamiadas en tabiques o pilastras recién hechas, ni en cualquier otro medio de apoyo fortuito, que no sea el borriquete o caballete sólidamente construido.

### Techos.

Se dispondrán de una plataforma de trabajo a la altura conveniente, de 10 m<sup>2</sup> de superficie mínima o igual a la de la habitación en que se trabaje, protegiendo los huecos de fachada con barandilla de 0,90 m. de altura y rodapié de 0,20 m.

### Normas de actuación durante los trabajos

El andamio se mantendrá en todo momento libre que no sea estrictamente necesario para la ejecución de este trabajo.

Se prohibirá la preparación de masas sobre los andamios colgados.

En las operaciones de izado y descenso de estos andamios se descargará de todo material acopiado en él y sólo permanecerá sobre el mismo las personas que hayan de accionar los aparejos. Se pondrá especial cuidado para que en todo momento se conserve su horizontalidad.

Una vez que el andamio alcance su correspondiente altura se sujetará debidamente a la fachada del edificio.

### Revisiones



Diariamente, antes de empezar los trabajos de andamios colgados, se revisarán todas sus partes: pescantes, cables, aparejos de elevación, liras o palomillas, tablones de andamiada, barandillas, rodapiés y ataduras. También se revisarán los cinturones de seguridad y sus puntos de enganche.

### **3.4.9. Instalaciones eléctricas**

#### Riesgos más frecuentes

Caídas de personas.  
Electrocuciones.  
Heridas en las manos.

#### Protecciones colectivas

En todo momento se mantendrán las zonas de trabajo limpias, ordenadas y suficientemente iluminadas.  
Previamente a la iniciación de los trabajos, se establecerán puntos fijos para el enganche de los cinturones de seguridad.  
Siempre que sea posible se instalará una plataforma de trabajo protegida con barandilla y rodapié.

#### Protecciones personales

Será obligatorio el uso de casco, cinturón de seguridad y calzado antideslizante.  
En pruebas con tensión, calzado y guantes aislantes.  
Cuando se manejen cables se usarán guantes de cuero.  
Siempre que las condiciones de trabajo exijan otros elementos de protección, se dotará a los trabajadores de los mismos.

#### Escaleras

Las escaleras a usar, si son de tijera, estarán dotadas de tirantes de limitación de apertura; si son de mano tendrán dispositivos antideslizantes y se fijarán a puntos sólidos de la edificación y sobrepasarán en 0,70 m., como mínimo el desnivel a salvar. En ambos casos su anchura mínima será de 0,50 m.

#### Medios auxiliares

Los taladros y demás equipos portátiles alimentados por electricidad, tendrán doble aislamiento. Las pistolas fija-clavos, se utilizarán siempre con su protección.

#### Pruebas

Las pruebas con tensión, se harán después de que el encargado haya revisado la instalación, comprobando no queden a terceros, uniones o empalmes sin el debido aislamiento.

#### Normas de actuación durante los trabajos

Si existieran líneas cercanas al tajo, si es posible, se dejarán sin servicio mientras se trabaja; y si esto no fuera posible, se apantallarán correctamente o se recubrirán con macarrones aislantes. En régimen de lluvia, nieve o hielo, se suspenderá el trabajo.

## **4. OBLIGACIONES DEL PROMOTOR**

Antes del inicio de los trabajos, designará un coordinador en materia de seguridad y salud, cuando en la ejecución de las obras intervengan más de una empresa, o una empresa y trabajadores autónomos, o diversos trabajadores autónomos.



La designación de coordinadores en materia de seguridad y salud no eximirá al promotor de sus responsabilidades.

El promotor deberá efectuar un aviso a la autoridad laboral competente antes del comienzo de las obras, que se redactará con arreglo a lo dispuesto en el Anexo III del R.D. 1627/1997, de 24 de octubre, debiendo exponerse en la obra de forma visible y actualizándose si fuera necesario.

## 5. COORDINADORES EN MATERIA DE SEGURIDAD Y SALUD

La designación de los coordinadores en la elaboración del proyecto y en la ejecución de la obra podrá recaer en la misma persona.

El coordinador en materia de seguridad y salud durante la ejecución de la obra, deberá desarrollar las siguientes funciones:

1. Coordinar la aplicación de los principios generales de prevención y seguridad.
2. Coordinar las actividades de la obra para garantizar que las empresas y personal actuante apliquen de manera coherente y responsable los principios de la acción preventiva que se recogen en el artículo 15 de la Ley de Prevención de Riesgos Laborales durante la ejecución de la obra, y en particular, en las actividades a que se refiere el artículo 10 del R.D. 1627/1997.
3. Aprobar el plan de seguridad y salud elaborado por el contratista y, en su caso, las modificaciones introducidas en el mismo.
4. Organizar la coordinación de actividades empresariales previstas en el artículo 24 de la Ley de Prevención de Riesgos Laborales.
5. Coordinar las acciones y funciones de control de la aplicación correcta de los métodos de trabajo.
6. Adoptar las medidas necesarias para que sólo las personas autorizadas puedan acceder a la obra.

La Dirección Facultativa asumirá estas funciones cuando no fuera necesaria la designación del coordinador.

## 6. PLAN DE SEGURIDAD Y SALUD EN EL TRABAJO

En aplicación del estudio básico de seguridad y salud, el Contratista, antes del inicio de la obra, elaborará un **plan de seguridad y salud** en el trabajo en el que se analicen, estudien, desarrollen y complementen las previsiones contenidas en este estudio básico y en función de su propio sistema de ejecución de obra. En dicho plan se incluirán, en su caso, las propuestas de medidas alternativas de prevención que el contratista proponga con la correspondiente justificación técnica, y que no podrán implicar disminución de los niveles de protección previstos en este estudio básico.

El plan de seguridad y salud deberá ser aprobado, antes del inicio de la obra, por el coordinador en materia de seguridad y salud. Durante la ejecución de la obra, este podrá ser modificado por el contratista en función del proceso de ejecución de la misma, de la evolución de los trabajos y de las posibles incidencias o modificaciones que puedan surgir a lo largo de la obra, pero siempre con la aprobación expresa del coordinador en materia de seguridad y salud. Cuando no fuera necesaria la designación del coordinador, las funciones que se le atribuyen serán asumidas por la Dirección Facultativa.

Quienes intervengan en la ejecución de la obra, así como la personas u órganos con responsabilidades en materia de prevención en las empresas intervinientes en la misma y los representantes de los trabajadores, podrán presentar por escrito y de manera razonada, las sugerencias y alternativas que estimen oportunas; por lo que el plan de seguridad y salud estará en la obra a disposición permanente de los antedichos, así como de la Dirección Facultativa.



## **7. OBLIGACIONES DE CONTRATISTAS Y SUBCONTRATISTAS**

El contratista y subcontratista están obligados a:

1. Aplicar los principios de la acción preventiva que se recoge en el artículo 15 de la Ley de Prevención de Riesgos Laborales, y en particular:
  - Mantenimiento de la obra en buen estado de orden y limpieza.
  - Elección del emplazamiento de los puestos y áreas de trabajo, teniendo en cuenta sus condiciones de accesos, y la determinación de vías, zonas de desplazamientos y circulación.
  - Manipulación de distintos materiales y utilización de medios auxiliares.
  - Mantenimiento, control previo a la puesta en servicio y control periódico de las instalaciones y dispositivos necesarios para la ejecución de las obras, con objeto de corregir los defectos que pudieran afectar a la seguridad y salud de los trabajadores.
  - Delimitación y acondicionamiento de las zonas de almacenamiento y depósito de materiales, en particular si se trata de materias peligrosas.
  - Almacenamiento y evacuación de residuos y escombros.
  - Recogida de materiales peligrosos utilizados.
  - Adaptación del periodo de tiempo efectivo que habrá de dedicarse a los distintos trabajos o fases de trabajo.
  - Cooperación entre todos los intervinientes en la obra
  - Interacciones o incompatibilidades con cualquier otro trabajo o actividad.
2. Cumplir y hacer cumplir a su personal lo establecido en el plan de seguridad y salud.
3. Cumplir la normativa en materia de prevención de riesgos laborales, teniendo en cuenta las obligaciones sobre coordinación de las actividades empresariales previstas en el artículo 24 de la Ley de Prevención de Riesgos Laborales, así como cumplir las disposiciones mínimas establecidas en el Anexo IV del R.D. 1627/1997.
4. Informar y proporcionar las instrucciones adecuadas a los trabajadores autónomos sobre todas las medidas que hayan de adoptarse en lo que se refiere a su seguridad y salud.
5. Atender las indicaciones y cumplir las instrucciones del coordinador en materia de seguridad y salud durante la ejecución de la obra.

Serán responsables de la ejecución correcta de las medidas preventivas fijadas en el plan de seguridad y salud, y en lo relativo a las obligaciones que le correspondan directamente, o en su caso, a los trabajadores autónomos por ellos contratados. Además responderán solidariamente de las consecuencias que se deriven del incumplimiento de las medidas previstas en el plan.

Las responsabilidades del coordinador, Dirección Facultativa y del promotor no eximirán de sus responsabilidades a los contratistas y subcontratistas.

## **8. OBLIGACIONES DE LOS TRABAJADORES**

Los trabajadores autónomos están obligados a:

1. Aplicar los principios de la acción preventiva que se recoge en el artículo 15 de la Ley de Prevención de Riesgos Laborales, y en particular:
  - Mantenimiento de la obra en buen estado de orden y limpieza
  - Almacenamiento y evacuación de residuos y escombros
  - Recogida de materiales peligrosos utilizados.
  - Adaptación del periodo de tiempo efectivo que habrá de dedicarse a los distintos trabajos o fases de trabajo.
  - Cooperación entre todos los intervinientes en la obra
  - Interacciones o incompatibilidades con cualquier otro trabajo o actividad.



2. Cumplir las disposiciones mínimas establecidas en el Anexo IV del R.D. 1627/1997.
3. Ajustar su actuación conforme a los deberes sobre coordinación de las actividades empresariales previstas en el artículo 24 de la Ley de Prevención de Riesgos Laborales, participando en particular en cualquier medida de actuación coordinada que se hubiera establecido.
4. Cumplir con las obligaciones establecidas para los trabajadores en el artículo 29, apartados 1 y 2 de la Ley de Prevención de Riesgos Laborales.
5. Utilizar equipos de trabajo que se ajusten a lo dispuesto en el R.D. 1215/1997.
6. Elegir y utilizar equipos de protección individual en los términos previstos en el R.D. 773/1997.
7. Atender las indicaciones y cumplir las instrucciones del coordinador en materia de seguridad y salud.

Los trabajadores autónomos deberán cumplir lo establecido en el plan de seguridad y salud.

## **9. LIBRO DE INCIDENCIAS**

En cada centro de trabajo existirá con fines de control y seguimiento del plan de seguridad y salud, un libro de incidencias que constará de hojas duplicado y que será facilitado por el colegio profesional al que pertenezca el técnico que haya aprobado el plan de seguridad y salud.

Deberá mantenerse siempre en obra y en poder del coordinador. Tendrán acceso al libro, la Dirección Facultativa, los contratistas y subcontratistas, los trabajadores autónomos, las personas con responsabilidades en materia de prevención de las empresas intervinientes, los representantes de los trabajadores, y los técnicos especializados de las Administraciones Públicas competentes en esta materia, quienes podrán hacer anotaciones en el mismo.

Efectuada una anotación en el libro de incidencias, el coordinador estará obligado a remitir en el plazo de 24 h. una copia a la Inspección de Trabajo y Seguridad Social de la provincia en que se realiza la obra. Igualmente notificará dichas anotaciones al contratista y a los representantes de los trabajadores.

## **10. PARALIZACIÓN DE LOS TRABAJOS**

Cuando el coordinador durante la ejecución de las obras, observase el incumplimiento de las medidas de seguridad y salud, advertirá al contratista y dejará constancia de tal incumplimiento en el libro de incidencias, quedando facultado para, en circunstancias de riesgo grave e inminente para la seguridad y salud de los trabajadores, disponer la paralización de tajos, o en su caso, de la totalidad de la obra.

Dará cuenta de este hecho a los efectos oportunos, a la Inspección de Trabajo y Seguridad Social de la provincia en que se realiza la obra. Igualmente notificará al contratista, y en su caso a los subcontratistas y/o autónomos afectados por la paralización a los representantes de los trabajadores.

## **11. DERECHOS DE LOS TRABAJADORES**

Los contratistas y subcontratistas deberán garantizar que los trabajadores reciban una información adecuada y comprensible de todas las medidas que hayan de adoptarse en lo que se refiere a seguridad y salud en la obra.

## **12. DISPOSICIONES MÍNIMAS DE SEGURIDAD Y SALUD QUE DEBEN APLICARSE EN LAS OBRAS.**

Las obligaciones previstas en las tres partes del Anexo IV del R.D. 1627/1997, por el que se establecen las disposiciones mínimas de seguridad y salud en las obras de construcción, se

aplicarán siempre que lo exijan las características de la obra o de la actividad, las circunstancias o cualquier riesgo.

Logroño Marzo de 2.024  
INGENIEROS T. INDUSTRIALES



Fdo. Félix Vallejo Fernández  
Colegiado Nº 1370 del C.O.I.T.I.R.



Fdo. Eduardo Ramírez Aragón  
Colegiado Nº 2134 del C.O.I.T.I.R.







PRESUPUESTO

---

---

PROYECTO DE REFORMA DE  
BAR-RESTAURANTE

AVDA. PORTUGAL Nº 2 BAJO. LOGROÑO (LA RIOJA)

---

---

ENCARGADO POR:

PROYECTOS DE RESTAURACION Y HOSTELERIA GARY S.L.



CÓDIGO	DESCRIPCIÓN	UDS	LONGITUD	ANCHURA	ALTURA	PARCIALES	CANTIDAD	PRECIO	IMPORTE
<b>CAPÍTULO 01 DEMOLICIONES Y DESMONTAJES</b>									
01.01	<b>m2 DESMONTAJE ILUMINACIÓN DECORATIVA</b> Retirada de lámparas colgadas decorativas del local para reutilización de punto de luz.	8				8,00			
							8,00	5,00	40,00
01.02	<b>ud RETIRADA DE VINILOS EN VIDRIOS EN FACHADA</b>	1				1,00			
							1,00	100,00	100,00
01.03	<b>ud CONTENEDOR</b> Alquiler de contenedor de 6m3 i/retirada y transporte hasta vertedero autorizado.	2				2,00			
							2,00	120,00	240,00
01.04	<b>mI DESPEJE Y RETIRADA FORRADOS VIGAS Y PILARES</b> Despeje y retirada de forros de vigas y pilares curvo realizados con laminados de yeso, por medios manuales, incluso vaciado de relleno interior de tierras, retirada de estructura metálica auxiliar, incluso retirada a pie de carga, carga, transporte y canon a vertedero, con p.p. de medios auxiliares.	1			2,50	2,50			
	pilar	1			2,50	2,50			
							2,50	40,00	100,00
01.05	<b>m2 DEMOLICION DIVISIONES INTERIORES</b> Demolición de tabiquería de distinta naturaleza incluso revestimientos y estructura auxiliar de soporte, por medios manuales o mecánicos, incluso limpieza y retirada de escombros a pie de carga, carga y transporte al vertedero y su canon con p.p. de medios auxiliares, sin medidas de protección colectivas.								
	poyete entrada	2	1,25		1,00	2,50			
	hueco puerta de paso nuevo baño	1	1,10		2,50	2,75			
	tabique barra	1	4,15		1,00	4,15			
							9,40	8,00	75,20
01.06	<b>m2 LEVANTADO PUERTAS MADERA</b> Levantado de carpintería de madera de cualquier tipo en tabiques, incluidos cercos, hojas y accesorios, por medios manuales, incluso limpieza y retirada de escombros a pie de carga, sin transporte a vertedero o planta de reciclaje y con p.p. de medios auxiliares, sin medidas de protección colectivas.	1				1,00			
							1,00	25,00	25,00
01.07	<b>mI LEVANTADO DE FORRO BARRA</b> Desmontaje de encimera de piedra natural, con medios manuales, sin afectar a la estabilidad de los elementos constructivos a los que pueda estar sujeta, y carga manual sobre camión o contenedor.	1	12,50			12,50			
							12,50	8,00	100,00
01.08	<b>m2 DEMOLICIÓN DE ALICATADOS</b> Demolición de alicatados, con medios manuales, y carga manual sobre camión o contenedor. El precio incluye el picado del material de agarre adherido al soporte.								
	pared sala	1	5,25		5,00	26,25			
	nuevo baño	1	11,80		2,25	26,55			
							52,80	6,00	316,80

# MEDICIONES Y PRESUPUESTO

Reforma de Bar-Resturante Avd. Portugal 2



CÓDIGO	DESCRIPCIÓN	UDS	LONGITUD	ANCHURA	ALTURA	PARCIALES	CANTIDAD	PRECIO	IMPORTE
01.09	<b>m2 RETIRADA DE MURALES DECORATIVOS INTERIORES</b> Levantado de revestimiento papel pintado, vinilo o similar en paramentos interiores, con medios manuales, sin deteriorar la superficie soporte, que quedará al descubierto y preparada para su posterior revestimiento, y carga manual sobre camión o contenedor.								
	P.01	1	9,00		2,75	24,75			
	bajo barra	1	12,25		1,00	12,25			
	paso camareros	1	5,00		2,25	11,25			
							48,25	8,00	386,00
01.10	<b>UD DESMONTAJE DE LUMINARIAS FACHADA</b> Desmontaje de luminaria exterior situada sobre huecos de fachada con medios manuales, sin deteriorar los elementos constructivos a los que pueda estar sujeta, y carga manual sobre camión o contenedor.								
		6				6,00			
							6,00	10,00	60,00
01.11	<b>ud RETIRADA DE TOLDO EXISTENTE EN FACHADA</b> Desmontaje de toldo situado en fachada y fijado al paramento mediante atornillado, con medios manuales y carga manual de escombros sobre camión o contenedor.								
		2				2,00			
							2,00	100,00	200,00
01.12	<b>UD DESMONTAJE CIERRE METÁLICO ACCESO</b> Desmontaje de cierre metálico enrollable, con medios manuales, sin deteriorar los elementos constructivos a los que está sujeto, y carga manual sobre camión o contenedor. El precio incluye el desmontaje de los mecanismos y de los accesorios.								
		1				1,00			
							1,00	150,00	150,00
01.13	<b>ud RETIRADA DE CARTELERÍA FACHADA</b> Desmontaje de todos los rótulos en fachada. con medios manuales, sin deteriorar los elementos constructivos a los que está sujeto, y carga manual sobre camión o contenedor.								
		1				1,00			
							1,00	180,00	180,00
	<b>TOTAL CAPÍTULO 01 DEMOLICIONES Y DESMONTAJES .....</b>								<b>1.973,00</b>

Documento visado electrónicamente con número: 240346

CÓDIGO	DESCRIPCIÓN	UDS	LONGITUD	ANCHURA	ALTURA	PARCIALES	CANTIDAD	PRECIO	IMPORTE
<b>CAPÍTULO 02 TABIQUERÍA Y ALBAÑILERÍA</b>									
02.01	<b>ud AYUDAS A LAS INSTALACIONES ELECTRICAS</b> Ayuda de albañilería a instalación de electricidad, Alta tensión, baja tensión, iluminación y Energía solar fotovoltaica, incluyendo mano de obra en carga y descarga, materiales, apertura y tapado de rozas, recibidos, remates y ayudas a puesta a tierra, caja general de protección, línea general de alimentación, centralización de contadores, derivaciones individuales y cuadros de mando y protección, incluso parte proporcional de elementos comunes, limpieza del tajo y medios auxiliares, incluso apertura de calos, taladros y pasos para instalaciones en losas de hormigón, soleras, forjados, cerramientos, divisiones ... etc, y todo lo necesario para la correcta ejecución de la partida.	1				1,00			
							1,00	250,00	250,00
02.02	<b>ud AYUDAS A LAS INSTALACIONES COCINA</b> Ayuda de albañilería a instalación de Saneamiento, Fontanería, gas e incendios, incluyendo mano de obra en carga y descarga, materiales, apertura y tapado de rozas, recibidos, remates y ayudas a puesta a tierra, caja general de protección, línea general de alimentación, centralización de contadores, derivaciones individuales y cuadros de mando y protección, i/p.p. de elementos comunes, limpieza del tajo y medios auxiliares, incluso apertura de calos, taladros y pasos para instalaciones en losas de hormigón, soleras, forjados, cerramientos, divisiones ... etc, y todo lo necesario para la correcta ejecución de la partida.	1				1,00			
							1,00	250,00	250,00
02.03	<b>ud AYUDAS A LAS INSTALACIONES ESPECIALES</b> Ayuda de albañilería a instalación de megafonía, CCTV Antiintrusión y Telecomunicaciones, incluyendo mano de obra en carga y descarga, materiales, apertura y tapado de rozas, recibidos, remates y ayudas a puesta a tierra, caja general de protección, línea general de alimentación, centralización de contadores, derivaciones individuales y cuadros de mando y protección, i/p.p. de elementos comunes, limpieza del tajo y medios auxiliares, incluso apertura de calos, taladros y pasos para instalaciones en losas de hormigón, soleras, forjados, cerramientos, divisiones ... etc, y todo lo necesario para la correcta ejecución de la partida.	1				1,00			
							1,00	250,00	250,00
02.04	<b>m2 LIMPIEZA DE OBRA</b> Limpieza de obra final, incluyendo limpieza de vidrios, mobiliario, pavimentos, etc.	1				1,00			
							1,00	180,00	180,00
02.05	<b>m2 T_01_TAB.MULT.(15+15+46+15+15) e=106mm./600</b> T_01_Tabique autoportante formado por montantes separados 600 mm. y canales de perfiles de chapa de acero galvanizado de 46 mm. para paredes hasta una altura de 3.00, atornillado por cada cara 2 placa de 15 mm antihumedad. de espesor con un ancho total de 106 mm., con aislamiento. I/p.p. de tratamiento de huecos, paso de instalaciones, tornillería, pastas de agarre y juntas, cintas para juntas, anclajes para suelo y techo, limpieza y medios auxiliares, para posterior colocación de revestimiento según plano. Totalmente terminado y listo para revestir, o decorar. Según NTE-PTP, UNE 102040 IN y ATEDY. Medido deduciendo los huecos de superficie mayor de 2 m2.	2	1,50		2,25	6,75			
		1	1,55		2,25	3,49			
		1	1,30		2,25	2,93			
		1	3,25		2,25	7,31			
		-1	0,80		2,10	-1,68			
		-1	1,00		2,10	-2,10			
							16,70	38,00	634,60

**MEDICIONES Y PRESUPUESTO**  
Reforma de Bar-Resturante Avd. Portugal 2

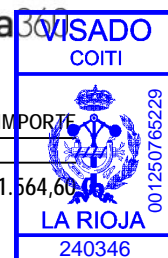

CÓDIGO	DESCRIPCIÓN	UDS	LONGITUD	ANCHURA	ALTURA	PARCIALES	CANTIDAD	PRECIO	IMPORTE
--------	-------------	-----	----------	---------	--------	-----------	----------	--------	---------

TOTAL CAPÍTULO 02 TABIQUERÍA Y ALBAÑILERÍA..... 1.564,60

Documento visado electrónicamente con número: 240346

CÓDIGO	DESCRIPCIÓN	UDS	LONGITUD	ANCHURA	ALTURA	PARCIALES	CANTIDAD	PRECIO	IMPORTE
<b>CAPÍTULO 03 REVESTIMIENTOS</b>									
<b>SUBCAPÍTULO 03.01 SUELOS</b>									
03.01.01	<b>m2 FELPUDO TIPO EMCO/SUMIGRAN</b> Felpudo de a base de perfiles de aluminio de altura 22 mm revestidos con caucho acabado en cepillos metálicos, tipo Emco o similar, enrasado con pavimento perimetral, se incluye el angular de acero inoxidable de remate perimetral, sobre mortero de alta resistencia perfectamente nivelado. Incluso parte proporcional de pequeño material y medios auxiliares, todo lo necesario para su correcta ejecución, medida la superficie realmente ejecutada.								
	acceso principal	1			2,05	2,05			
							2,05	100,00	205,00
03.01.02	<b>ML RODAPIÉ DM LACADO</b> Rodapié de DM hidrófugo lacado en RAL7016, fijado al paramento mediante adhesivo.								
		1	37,00			37,00			
							37,00	6,00	222,00
03.01.03	<b>m2 PAVIMENTO PORCELÁNICO BAÑO ACCESIBLE</b> suministro y colocación de pavimento interior de piezas de gres porcelánico técnico, de 600x600x10 mm, en juntas de 2 mm de espesor.								
		1	6,20			6,20			
							6,20	40,00	248,00
03.01.04	<b>m2 PASTA AUTONIVELANTE</b> Capa fina de pasta niveladora de suelos para baño en planta principal, aplicada manualmente, para la regularización y nivelación de la superficie soporte interior de hormigón o mortero, preparada para recibir pavimento cerámico, Incluso banda de panel rígido de poliestireno expandido para la preparación de las juntas perimetrales de dilatación.								
		1	6,20			6,20			
							6,20	15,00	93,00
<b>TOTAL SUBCAPÍTULO 03.01 SUELOS.....</b>									<b>768,00</b>

Documento visado electrónicamente con número: 240346

# MEDICIONES Y PRESUPUESTO

Reforma de Bar-Restaurante Avd. Portugal 2



CÓDIGO	DESCRIPCIÓN	UDS	LONGITUD	ANCHURA	ALTURA	PARCIALES	CANTIDAD	PRECIO	IMPORTE
<b>SUBCAPÍTULO 03.02 PAREDES</b>									
03.02.01	<b>m2 REVESTIMIENTO AZULEJO ESCAMA TURQUESA</b> Suministro y colocación de alicatado Escama de Ceramicaa mano alzada, en color turquesa, con junta en negro, colocado con "pico" hacia arriba, recibida con pegoland y rejuntada con lechada, según prescripciones del fabricante. Totalmente terminada y colocada siguiendo indicaciones de la DF para replanteo y arranque de piezas, respetando la forma de la escama en su arranque según planos e imágenes del proyecto, dejando la unidad limpia y retirando material sobrante.								
	trasbarra	1,15	1,50		2,25	3,88			
							3,88	40,00	155,20
03.02.02	<b>M2 ALICATADO CERÁMICO 20.20 blanco</b> Suministro y colocación de alicatado de azulejo cerámico 20.20 blanco o similar a actual en cocina, recibido con pegolán, incluso piezas especiales, rejuntado y limpieza. PRECIO ESTIMADO MATERIAL CERAMICO: 15 €/m2.								
	interior barra	1	11,50		1,10	12,65			
							12,65	35,00	442,75
03.02.03	<b>m2 MURAL GEYSHA</b> Colocación de revestimiento de papel mural, sobre la superficie lisa y regularizada de paramentos verticales interiores. Incluso p/p de preparación y limpieza de la superficie, formación de encuentros, cortes del material y remates perimetrales								
		1	5,25		2,25	11,81			
							11,81	60,00	708,60
03.02.04	<b>m2 ALICATADO BAÑO</b> Suministro y colocación de alicatado de azulejo cerámico rectangular 6x20 o similar gris mate, recibido con pegolán, incluso piezas especiales, rejuntado y limpieza. PRECIO ESTIMADO MATERIAL CERAMICO: 30 €/m2. Colocación a junta corrida vertical. Incluso esquinas a inglete								
		1			26,00	26,00			
							26,00	35,00	910,00
	<b>TOTAL SUBCAPÍTULO 03.02 PAREDES</b>								<b>2.216,55</b>
	<b>TOTAL CAPÍTULO 03 REVESTIMIENTOS</b>								<b>2.984,55</b>

Documento visado electrónicamente con número: 240346

CÓDIGO	DESCRIPCIÓN	UDS	LONGITUD	ANCHURA	ALTURA	PARCIALES	CANTIDAD	PRECIO	IMPORTE
<b>CAPÍTULO 04 CARPINTERÍA MADERA</b>									
04.01	<b>m2 PALILLERÍA</b> Suministro y colocación de celosía de listones de madera en DM30 crudo con barniz extramate y de alto 120 distancia entre ejes de 120 mm, colocados sobre rastreles de misma naturaleza cajeados con la misma sección pintados en negro mate y fijados a techo con tirantes de acero. Unidad totalmente terminada. Alternativa en madera de Okume								
	horizontal	1	4,10	2,00		8,20			
							8,20	45,00	369,00
04.02	<b>m2 SOBRE BARRA</b> Suministro y colocación de sobre de barra a dos alturas.en tablero alistonado de pino, según secciones de proyecto.  Barra altura 100cm con recortes para maquinaria y mesas frías. Barra altura 72cm con fijación oculta de 50cm de ancho.  Según planos de proyecto y DF.								
	ALTA	1	2,00			2,00			
	BAJA	1	2,15			2,15			
							4,15	180,00	747,00
04.03	<b>UD PUERTA CORREDERA EN CASONETO</b> Suministro y colocación de puerta de paso corredera en casoneto de medidas 2.1 x 0.925, realizada con tablero compuesto DM10 por ambas caras y bastidor interior de 30, lacado en negro RAL 7016. Totalmente instalada. Incluso manetas, herrajes, material auxiliar, incluido cerco y colocación, y todo lo necesario para dejar la unidad totalmente ejecutada.								
		1				1,00			
							1,00	400,00	400,00
04.04	<b>u PUERTA DE PASO VAIVÉN 0.825X2.10</b> Suministro y colocación de puerta de paso ciega con ventana de paso normalizada, dimensión total 0,825x2,10 m., en acabado exterior e interior en DM lacado RAL 7016 a base de doble tablero de 10 con bastidor de 22 con herrajes de colgar en color acero y trillaje interior para aislamiento, con tirador maneta, incluido cerco y colocación,								
		1				1,00			
							1,00	350,00	350,00
04.05	<b>m2 FORRO FRENTE BARRA</b> Suministro y colocación de forrado de barra en tablero alistonado de pino, con barniz extramate de gran dureza,								
		1	10,00		1,00	10,00			
							10,00	25,00	250,00
	<b>TOTAL CAPÍTULO 04 CARPINTERÍA MADERA.....</b>								<b>2.116,00</b>

Documento visado electrónicamente con número: 240346





CÓDIGO	DESCRIPCIÓN	UDS	LONGITUD	ANCHURA	ALTURA	PARCIALES	CANTIDAD	PRECIO	IMPORTE
<b>CAPÍTULO 05 CARPINTERIA METÁLICA Y CERRAJERIA,</b>									
05.01	ud CIERRE METÁLICO ENROLLABLE ACCESO								
	Cierre enrollable de lamas de chapa de acero galvanizado, panel ciego, 390x460 cm, apertura automática con equipo de motorización (incluido en el precio). Incluso cerradura central con llave de seguridad.	1					1,00		
							1,00	950,00	950,00
	<b>TOTAL CAPÍTULO 05 CARPINTERIA METÁLICA Y CERRAJERIA,</b>								<b>950,00</b>

Documento visado electrónicamente con número: 240346

CÓDIGO	DESCRIPCIÓN	UDS	LONGITUD	ANCHURA	ALTURA	PARCIALES	CANTIDAD	PRECIO	IMPORTE
<b>CAPÍTULO 06 PINTURAS</b>									
<b>SUBCAPÍTULO 06.01 TECHOS</b>									
06.01.01	m2 PINTURA GRIS ral 7016 OSCURO SOBRE TECHOS								
	Suministro y pintado de paramento horizontal de yeso o cartón-yeso o falso techo desmontable (placas y perfileras) con pintura plástica color gris oscuro "Ral 7016", según especificaciones de la dirección de obra, acabado liso con una capa de fondo diluida previa imprimación, masillado, lijado, afinado y dos capas de acabado, incluso protecciones y encintado, limpieza y medios auxiliares. Marca y calidad TITAN.	1			158,20	158,20			
							158,20	5,00	791,00
	<b>TOTAL SUBCAPÍTULO 06.01 TECHOS .....</b>								<b>791,00</b>
<b>SUBCAPÍTULO 06.02 PAREDES</b>									
06.02.01	m2 PINTURA NEGRA RAL 7016,								
	Suministro y pintado de paramento vertical de distinta naturaleza con pintura mate color "Ral 7016", se realizarán muestras para validar por DF, acabado liso con una capa de fondo diluida previa imprimación, masillado, lijado, afinado y dos capas de acabado, incluso protecciones y encintado, limpieza y medios auxiliares. Marca y calidad TITAN.								
	planta baja	1	182,00			182,00			
	planta primera	1	190,00			190,00			
							372,00	4,00	1.488,00
06.02.02	m2 PINTURA ESMALTE MAGENTA SOBRE REVESTIMIENTO EXISTENTE								
	Suministro y pintado de paramento vertical con pintura esmalte mate color magenta PANTONE 234 o 235, o NCS S 3055-R30B , se realizarán muestras para validar por DF, acabado liso con una capa de fondo diluida previa imprimación, masillado, lijado, afinado y dos capas de acabado, incluso protecciones y encintado, limpieza y medios auxiliares. Marca y calidad TITAN.								
							0,00	0,00	0,00
	<b>TOTAL SUBCAPÍTULO 06.02 PAREDES .....</b>								<b>1.488,00</b>
<b>SUBCAPÍTULO 06.03 CARPINTERÍA MADERA</b>									
06.03.01	PUERTAS ANTRACITA								
	Pintado de puertas de paso existentes con pintura mate color RAL 7016 , se realizarán muestras para validar por DF, acabado liso limpieza y medios auxiliares. Marca y calidad TITAN.								
	puertas existentes	9				9,00			
							9,00	150,00	1.350,00
06.03.02	PUERTAS MAGENTA								
	Pintado de puertas de paso existentes con pintura mate color magenta PANTONE 234 o 235, o NCS S 3055-R30B , se realizarán muestras para validar por DF, acabado liso limpieza y medios auxiliares. Marca y calidad TITAN.								
	cocina								
							0,00	0,00	0,00
	<b>TOTAL SUBCAPÍTULO 06.03 CARPINTERÍA MADERA.....</b>								<b>1.350,00</b>
	<b>TOTAL CAPÍTULO 06 PINTURAS.....</b>								<b>3.629,00</b>



CÓDIGO	DESCRIPCIÓN	UDS	LONGITUD	ANCHURA	ALTURA	PARCIALES	CANTIDAD	PRECIO	IMPORTE
--------	-------------	-----	----------	---------	--------	-----------	----------	--------	---------

**CAPÍTULO 07 INSTALACIONES**

**SUBCAPÍTULO 07.01 ELECTRICIDAD**

**APARTADO 07.01.01 CUADRO ELÉCTRICO**

07.01.01.01 ud ADAPTAR CUADRO ELECTRICO

Adaptar cuadro general existente con las modificaciones necesarias según nuevas distribuciones. El planteamiento será fijar la nueva iluminación en un circuito nuevo y mantener la iluminación actual para "funcional"

1							1,00		
							1,00	850,00	850,00

**TOTAL APARTADO 07.01.01 CUADRO ELÉCTRICO..... 850,00**

**APARTADO 07.01.02 ILUMINACIÓN**

07.01.02.01 UD ALUMBRADO EMERGENCIA

Alumbrado de emergencia con luminarias autónomas con difusor, gama LED con alumbrado permanente, lámpara de emergencia de 6 W, capacidad de 110 lúmenes, tres horas de autonomía y 22 m<sup>2</sup> de superficie cubiertos. Incluso parte proporcional de equipo completo, cableado, accesorios, etc. Totalmente instalada.

En medición, el total de las emergencias las propuestas, se verificará el funcionamiento de las existentes actualmente para, en caso de ser válidas, mantenerlas.

planta baja	8						8,00		
planta primera	4						4,00		
planta sótano	12						12,00		
							24,00	30,00	720,00

07.01.02.02 ud PUNTO DE LUZ SENCILLO CARTELERÍA

Punto de luz sencillo, instalado con cable V-750 de 1x1,5 mm<sup>2</sup>, bajo tubo de PVC flexible de ø16 mm. Incluso parte proporcional de cajas de derivación y pequeño material eléctrico. Totalmente instalado.

puntos para banderolas	3						3,00		
punto luz filtrante logos									
punto luz filtrante corazón	1						1,00		
							4,00	25,00	100,00

07.01.02.03 UD MONTAJE DE LUMINARIA EMPOTRADA PEQUEÑA

Montaje de luminarias empotradas en falso techo. Luz focal

a3	36						36,00		
a3	7						7,00		
							43,00	8,00	344,00

07.01.02.04 UD SUMINISTRO Y MONTAJE DE LUMINARIA ENTRE PALILLERÍA

Suministro y montaje de punto de luz entre palillera de madera, fijados a rastreles, instalado con cable V-750 de 1x1,5 mm<sup>2</sup>, bajo tubo de PVC flexible de ø16 mm. para accionamiento en cuadro. Incluso parte proporcional de cajas de derivación y pequeño material eléctrico. Totalmente instalado.

A7	8						8,00		
							8,00	35,00	280,00

07.01.02.05 ud SUMINISTRO Y MONTAJE DE LUMINARIA SUPERFICIE

Suministro y montaje de punto de luz empotrada en techo instalado con cable V-750 de 1x1,5 mm<sup>2</sup>, bajo tubo de PVC flexible de ø16 mm. para accionamiento en cuadro. Incluso parte proporcional de cajas de derivación y pequeño material eléctrico. Totalmente instalado.

Documento visado electrónicamente con número: 240346

# MEDICIONES Y PRESUPUESTO

Reforma de Bar-Resturante Avd. Portugal 2



CÓDIGO	DESCRIPCIÓN	UDS	LONGITUD	ANCHURA	ALTURA	PARCIALES	CANTIDAD	PRECIO	IMPORTE
	a5	5				5,00			
							5,00	40,00	200,00
07.01.02.06	<b>ud TEMPORIZADOR</b>								
	Suministro e instalacion en los baños de temporizador para accionamiento de iluminacion de baño								
	distribuidor baño	1				1,00			
	baño planta baja	1				1,00			
							2,00	25,00	50,00
07.01.02.07	<b>ud ILUMINACIÓN EXTERIOR</b>								
	Punto de luz sencillo en fachada para iluminación exterior, instalado con cable V-750 de 1x1,5 mm <sup>2</sup> , bajo tubo de PVC flexible de ø16 mm. para accionamiento en cuadro. Incluso parte proporcional de cajas de derivación y pequeño material eléctrico. Totalmente instalado.								
	muestra-rótulos fachada	4				4,00			
	banderín	1				1,00			
	previsión	1				1,00			
							6,00	60,00	360,00
07.01.02.08	<b>ud SUMINISTRO Y MONTAJE LUMINARIA EMPOTRADA BAÑO</b>								
		4				4,00			
							4,00	50,00	200,00
<b>TOTAL APARTADO 07.01.02 ILUMINACIÓN.....</b>									<b>2.254,00</b>
<b>APARTADO 07.01.03 PUNTOS DE FUERZA</b>									
07.01.03.01	<b>UD BASE DE ENCHUFE 16A USOS VARIOS</b>								
	Toma de corriente 16 A, instalada con cable V-750 de 1x2,5 mm <sup>2</sup> , bajo tubo de PVC flexible de ø20 mm. Con mecanismo enchufe 16 A, caja empotrada de 60 mm. y marco para un mecanimo Eunea de Schneider en blanco. Incluso parte proporcional de cajas de derivación y pequeño material eléctrico. Totalmente instalado.								
	cocin	6				6,00			
	sala de comer	9				9,00			
							15,00	25,00	375,00
07.01.03.02	<b>UD TOMAS DE DATOS RJ45</b>								
	Toma para TF RJ 45 realizada con tubo de PVC corrugado, de M20/gp5, incluida caja de registro , caja de mecanismo Eunea de Schneider en blanco								
	Prevision	4				4,00			
							4,00	35,00	140,00
07.01.03.03	<b>ud BASE DE ENCHUFE PARA APARATOS INDUSTRIALES</b>								
	Toma de corriente especifica para aparatos industriales según prescripción.								
	Prevision	14				14,00			
							14,00	28,00	392,00
07.01.03.04	<b>UD TOMA TF SIMON 32</b>								
	Toma de teléfono realizada con tubo de PVC corrugado de M 20/gp5 y cable de teléfono, incluyendo caja de registro, cajas de mecanismo universal con tornillos, toma de teléfono modelo Simon 32 blanco o marfil, instalado. Ver plano I.05.								
		1				1,00			
							1,00	40,00	40,00
07.01.03.05	<b>ud MOTOR CIERRE METÁLICO FACHADA</b>								
		1				1,00			
							1,00	250,00	250,00
<b>TOTAL APARTADO 07.01.03 PUNTOS DE FUERZA.....</b>									<b>1.197,00</b>

# MEDICIONES Y PRESUPUESTO

Reforma de Bar-Resturante Avd. Portugal 2

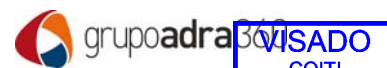

CÓDIGO	DESCRIPCIÓN	UDS	LONGITUD	ANCHURA	ALTURA	PARCIALES	CANTIDAD	PRECIO	IMPORTE
<b>APARTADO 07.01.04 VOZ/DATOS/AUDIOVISUALES</b>									
07.01.04.01	u TPV Conexiones e instalación necesaria para TPV según plano de proyecto y prescripciones de instalador.	1				1,00			
							1,00	150,00	150,00
	<b>TOTAL APARTADO 07.01.04 VOZ/DATOS/AUDIOVISUALES .....</b>								<b>150,00</b>
	<b>TOTAL SUBCAPÍTULO 07.01 ELECTRICIDAD.....</b>								<b>4.451,00</b>
<b>SUBCAPÍTULO 07.02 FONTANERIA-SANEAMIENTO</b>									
<b>APARTADO 07.02.01 INSTALACIÓN</b>									
07.02.01.01	<b>UD PUNTO DE AGUA NUEVO</b> Instalación de fontanería para puntos nuevos, realizada con tuberías multicapa Uponor Unipipe PERT-AL-PERT para la red de agua fría y caliente totalmente terminada según normativa vigente, sin incluir el aparato sanitario o aparato de cocina, ni la grifería. s/CTE-HS-4/5.								
	lavavajillas	1				1,00			
	máq hielos	1				1,00			
	fregadero	3				3,00			
	lavabo	1				1,00			
	baño	1				1,00			
							7,00	120,00	840,00
07.02.01.02	<b>UD PUNTO DE DESAGÜES NUEVO</b> Red de desagüe para el local con tuberías de Polipropileno PPR Niron idem a la red existente, para la red de desagües, con sus respectivos desagües, totalmente terminada, todos los desagües con sifones individuales. Según DB-HS 4. SIN INCLUIR WC								
	lavavajillas	1				1,00			
	hielos	1				1,00			
	fregadero+lavamanos	3				3,00			
	mesa fría	2				2,00			
	lavabo	1				1,00			
	inodoro	1				1,00			
							9,00	90,00	810,00
	<b>TOTAL APARTADO 07.02.01 INSTALACIÓN.....</b>								<b>1.650,00</b>

Documento visado electrónicamente con número: 240346

# MEDICIONES Y PRESUPUESTO

Reforma de Bar-Resturante Avd. Portugal 2



CÓDIGO	DESCRIPCIÓN	UDS	LONGITUD	ANCHURA	ALTURA	PARCIALES	CANTIDAD	PRECIO	IMPORTE
<b>APARTADO 07.02.02 SANITARIOS Y OTROS</b>									
07.02.02.01	u PERCHA SERIE SUPERINOX Suministro y colocación de percha marca ROCA, serie "Superinox", acabado mate, R/815676002. o similar Colocación a 1,40m del suelo.	1				1,00			
							1,00	40,00	40,00
07.02.02.02	u PORTARROLLO SERIE SUPERINOX Suministro y colocación de portarrollo, marca ROCA, serie "Superinox", acabado mate R/815683002 o similar, incluso escobilla en acero inox.	1				1,00			
							1,00	40,00	40,00
07.02.02.03	u JABONERA Ud. Jabonera de jabón de manos líquido a definir por la DF	1				1,00			
							1,00	50,00	50,00
07.02.02.04	u DISPENSADOR DE PAPEL DE MANOS u. Dispensador de papel en plástico color blanco, a definir por la DF	1				1,00			
							1,00	60,00	60,00
07.02.02.05	ud LAV.ADAPTADO Sum. y col. de lavabo adaptado colocado a la medida reglamentaria, incluso grifería. Se incluyen anclajes y desagüe. Unidad totalmente instalada, comprobada y funcionando.	1				1,00			
							1,00	180,00	180,00
07.02.02.06	ud INODORO ADAPTADO Suministro y colocación de inodoro adaptado, con asiento en blanco amortiguado y mecanismos, lla- ve de escuadra de 1/2" cromada, latiguillo flexible de 20cm, conexionado a la red de desagüe en PVC de 110mm, fijación mediante tacos y tornillos, sellado con silicona, totalmente instalado.	1				1,00			
							1,00	350,00	350,00
07.02.02.07	ud BARRAS DE APOYO Suministro y colocación de barra de sujeción para minusválidos para inodoro, colocada en pared, abatible, con forma de U	2				2,00			
							2,00	60,00	120,00
<b>TOTAL APARTADO 07.02.02 SANITARIOS Y OTROS.....</b>									<b>840,00</b>
<b>TOTAL SUBCAPÍTULO 07.02 FONTANERIA-SANEAMIENTO.....</b>									<b>2.490,00</b>

Documento visado electrónicamente con número: 240346

# MEDICIONES Y PRESUPUESTO

Reforma de Bar-Restaurante Avd. Portugal 2



CÓDIGO	DESCRIPCIÓN	UDS	LONGITUD	ANCHURA	ALTURA	PARCIALES	CANTIDAD	PRECIO	IMPORTE
<b>SUBCAPÍTULO 07.03 PROTECCIÓN CONTRA INCENDIOS</b>									
07.03.01	<b>ud EXTINTOR POLVO ABC 6KG 21A 113B</b> Suministro e instalación de Extintor de polvo químico ABC polivalente antibrasa de eficacia 21A/113B, de 6 kg. de agente extintor, con soporte de pared o suelo, manómetro comprobable y boquilla con difusor. Medida la unidad instalada. Según Norma UNE de aplicación, y certificado AENOR.								
	planta baja	3				3,00			
	planta primera	1				1,00			
	planta sótano	1				1,00			
							5,00	25,00	125,00
07.03.02	<b>ud EXTINTOR CO 25 KG</b> Extintor de nieve carbónica CO2, de eficacia 89B, de 5 kg. De agente extintor, construido en acero, con soporte y manguera con difusor, según Norma UNE. Equipo con certificación AENOR. Medida la unidad instalada.								
		1				1,00			
							1,00	35,00	35,00
07.03.03	<b>ud PLACA SEÑAL. FOTOLUM. EXTINTOR A4</b> Suministro e instalación de placa señalización fotoluminiscente PVC rígido de 0,7 mm. Grosor. A4. Cumple con las normas DIN 67510-4.								
		6				6,00			
							6,00	6,00	36,00
07.03.04	<b>ud PLACA SEÑAL. FOTOLUM. VIA DE EVACUACION</b> Suministro e instalación de placa señalización fotoluminiscente PVC rígido de 0,7 mm. Grosor. Cumple con las normas DIN 67510-4.								
	salida	5				5,00			
	sin salida	3				3,00			
	dirección	2				2,00			
							10,00	5,00	50,00
07.03.05	<b>ud EXTINCIÓN DE CAMPANA</b> Sistema de extinción en campana de cocina, totalmente instalada y funcionando, incluso boletín.								
		1				1,00			
							1,00	950,00	950,00
<b>TOTAL SUBCAPÍTULO 07.03 PROTECCIÓN CONTRA</b>									<b>1.196,00</b>

Documento visado electrónicamente con número: 240346

# MEDICIONES Y PRESUPUESTO

Reforma de Bar-Restaurante Avd. Portugal 2



CÓDIGO	DESCRIPCIÓN	UDS	LONGITUD	ANCHURA	ALTURA	PARCIALES	CANTIDAD	PRECIO	IMPORTE
<b>SUBCAPÍTULO 07.04 INSTALACION GAS</b>									
07.04.01	ud INSTALACION COBRE DESDE LLAVE A APARATOS Instalación de cobre desde la llave del local hasta la conexión de 2 aparatos de consumo. Incluso un colector con 3 llaves de corte. (para fuego de 4 fogones y plancha)	1				1,00			
							1,00	650,00	650,00
07.04.02	ud SUMIN Y MONTAJE DE ELECTROVALVULA Suministro y montaje de electroválvula de corte normalmente cerrada de rearme automático	1				1,00			
							1,00	380,00	380,00
07.04.03	ud UNIDAD DE REJILLAS Unidades de rejilla de ventilación según normativa	5				5,00			
							5,00	250,00	1.250,00
07.04.04	ud LEGALIZACION INSTALACION Legalización de la instalación con boletines de gas emitidos por instalador autorizado.	1				1,00			
							1,00	180,00	180,00
<b>TOTAL SUBCAPÍTULO 07.04 INSTALACION GAS.....</b>									<b>2.460,00</b>
<b>SUBCAPÍTULO 07.05 EXTRACCIÓN COCINAS</b>									
07.05.01	ML CAMPANA Y MOTOR EXTRACCIÓN COCINAS Suministro y colocación de campana tipo UFO de depuración de gases y olores, filtronic de largo 2 m, con instalación de tubo de extracción hasta el punto de salida a fachada, con colocación de motor de extracción en exterior, adaptado a instalación en exterior, con colocación de silent-block, dejarlo funcionando correctamente,.	1				1,00			
							1,00	3.100,00	3.100,00
<b>TOTAL SUBCAPÍTULO 07.05 EXTRACCIÓN COCINAS.....</b>									<b>3.100,00</b>

Documento visado electrónicamente con número: 240346



# MEDICIONES Y PRESUPUESTO

Reforma de Bar-Resturante Avd. Portugal 2



CÓDIGO	DESCRIPCIÓN	UDS	LONGITUD	ANCHURA	ALTURA	PARCIALES	CANTIDAD	PRECIO	IMPORTE
<b>SUBCAPÍTULO 07.06 CLIMATIZACION Y RENOVACION AIRE</b>									
07.06.01	ud REVISION Y PUESTA EN MARCHA Limpieza de filtros, revisión y puesta en marcha de sistema de aire acondicionado, incluyendo pequeño material necesario para dejar la unidad funcionando	1				1,00			
							1,00	850,00	850,00
07.06.02	UD RECUPERADOR VENTILACIÓN Suministro e instalación de ventilador-recuperador de aire para colocar en exterior y realizar aporte de aire a las unidades cassette interiores y extraer aire de la sala para renovación, según normativa. Incluso p/p de tubos aislados por dentro con colocación mediante silent-blocks, y las rejillas necesarias, según esquemas de planos y visita al local por parte de la DF. Unidad totalmente terminada y funcionando	1				1,00			
							1,00	950,00	950,00
07.06.03	ud UNIDAD A/A Suministro e instalación de unidad compacta con instalación de conductos en falso techo adaptada a superficie de local Incluso p/p de tubos aislados por dentro con colocación mediante silent-blocks, y las rejillas necesarias, según esquemas de planos y visita al local por parte de la DF. Unidad totalmente terminada y funcionando	1				1,00			
							1,00	1.250,00	1.250,00
<b>TOTAL SUBCAPÍTULO 07.06 CLIMATIZACION Y RENOVACION</b>									<b>3.050,00</b>
<b>TOTAL CAPÍTULO 07 INSTALACIONES.....</b>									<b>16.747,00</b>

Documento visado electrónicamente con número: 240346



CÓDIGO	DESCRIPCIÓN	UDS	LONGITUD	ANCHURA	ALTURA	PARCIALES	CANTIDAD	PRECIO	IMPORTE
<b>CAPÍTULO 08 VARIOS</b>									
<b>SUBCAPÍTULO 08.01 CARTELERÍA</b>									
08.01.01	UD * MAK LETRAS CORPOREAS PVC 19MM BLANCO 1500X380MM	1				1,00			
							1,00	150,00	150,00
08.01.02	UD MAK LOGO DE LUZ FILTRANTE ROSA 1100X1100MM	1				1,00			
							1,00	200,00	200,00
08.01.03	UD MAK ELEMENTOS DECORATIVOS CAJON LUMINOSO 400X500MM LAMINAS MPRE	1				1,00			
							1,00	300,00	300,00
08.01.04	UD MAK ELEMENTOS DECORATIVOS CAJON LUMINOSO 300X900MM LAMINAS MPRE	2				2,00			
							2,00	300,00	600,00
	<b>TOTAL SUBCAPÍTULO 08.01 CARTELERÍA.....</b>								<b>1.250,00</b>
	<b>TOTAL CAPÍTULO 08 VARIOS.....</b>								<b>1.250,00</b>



CÓDIGO	DESCRIPCIÓN	UDS	LONGITUD	ANCHURA	ALTURA	PARCIALES	CANTIDAD	PRECIO	IMPORTE
<b><i>CAPÍTULO 09 SEGURIDAD Y SALUD</i></b>									
09.01	u CONJUNTO DE MEDIDAS DE SEGURIDAD								
	Conjunto de medidas obligatorias para el cumplimiento de la Legislación Vigente en materia de Seguridad y Salud en las obras de Construcción, incluyendo EPIs, protecciones colectivas, elaboración de Plan de Seguridad y Salud, apertura de Centro de trabajo, responsable de seguridad en fase de ejecución de obra, etc	1					1,00		
								1,00	250,00
									250,00
	<b>TOTAL CAPÍTULO 09 SEGURIDAD Y SALUD.....</b>								<b>250,00</b>

Documento visado electrónicamente con número: 240346



CÓDIGO	DESCRIPCIÓN	UDS	LONGITUD	ANCHURA	ALTURA	PARCIALES	CANTIDAD	PRECIO	IMPORTE
<b><i>CAPÍTULO 10 GESTIÓN DE RESIDUOS</i></b>									
10.01	Ud GESTIÓN DE RESIDUOS R.D. 105 / 2008						1	1,00	
								1,00	5,40
									5,40
	TOTAL CAPÍTULO 10 GESTIÓN DE RESIDUOS.....								5,40
	TOTAL.....								31.469,55

# RESUMEN DE PRESUPUESTO

Reforma de Bar-Resturante Avd. Portugal 2

CAPITULO	RESUMEN	EUROS	%
01	DEMOLICIONES Y DESMONTAJES.....	1.973,00	6,27
02	TABICUERÍA Y ALBAÑILERÍA.....	1.564,60	4,97
03	REVESTIMIENTOS.....	2.984,55	9,48
04	CARPINTERÍA MADERA.....	2.116,00	6,72
05	CARPINTERIA METÁLICA Y CERRAJERIA.....	950,00	3,02
06	PINTURAS.....	3.629,00	11,53
07	INSTALACIONES.....	16.747,00	53,22
08	VARIOS.....	1.250,00	3,97
09	SEGURIDAD Y SALUD.....	250,00	0,79
10	GESTIÓN DE RESIDUOS.....	5,40	0,02
<b>TOTAL EJECUCIÓN MATERIAL</b>		<b>31.469,55</b>	
<b>TOTAL PRESUPUESTO GENERAL</b>		<b>31.469,55</b>	

Asciede el presupuesto general a la expresada cantidad de TREINTA Y UN MIL CUATROCIENTOS SESENTA Y NUEVE EUROS con CINCUENTA Y CINCO CÉNTIMOS

LOGROÑO, a Marzo 2024.

LA PROPIEDAD

LA DIRECCION FACULTATIVA

Restauracion Gary S.L.



Felix Vallejo y Eduardo Ramirez



REF. 1433. ESTE PLANO Y LA INFORMACIÓN QUE CONTIENE, SON PROPIEDAD DE GRUPO ADRA360 Y QUEDA PROHIBIDA SU UTILIZACIÓN O REPRODUCCIÓN, TOTAL O PARCIAL, SIN LA AUTORIZACIÓN EXPRESA DE GRUPO ADRA360. AL IGUAL QUE LA CESIÓN A TERCEROS O LA MODIFICACIÓN UNILATERAL DEL MISMO.

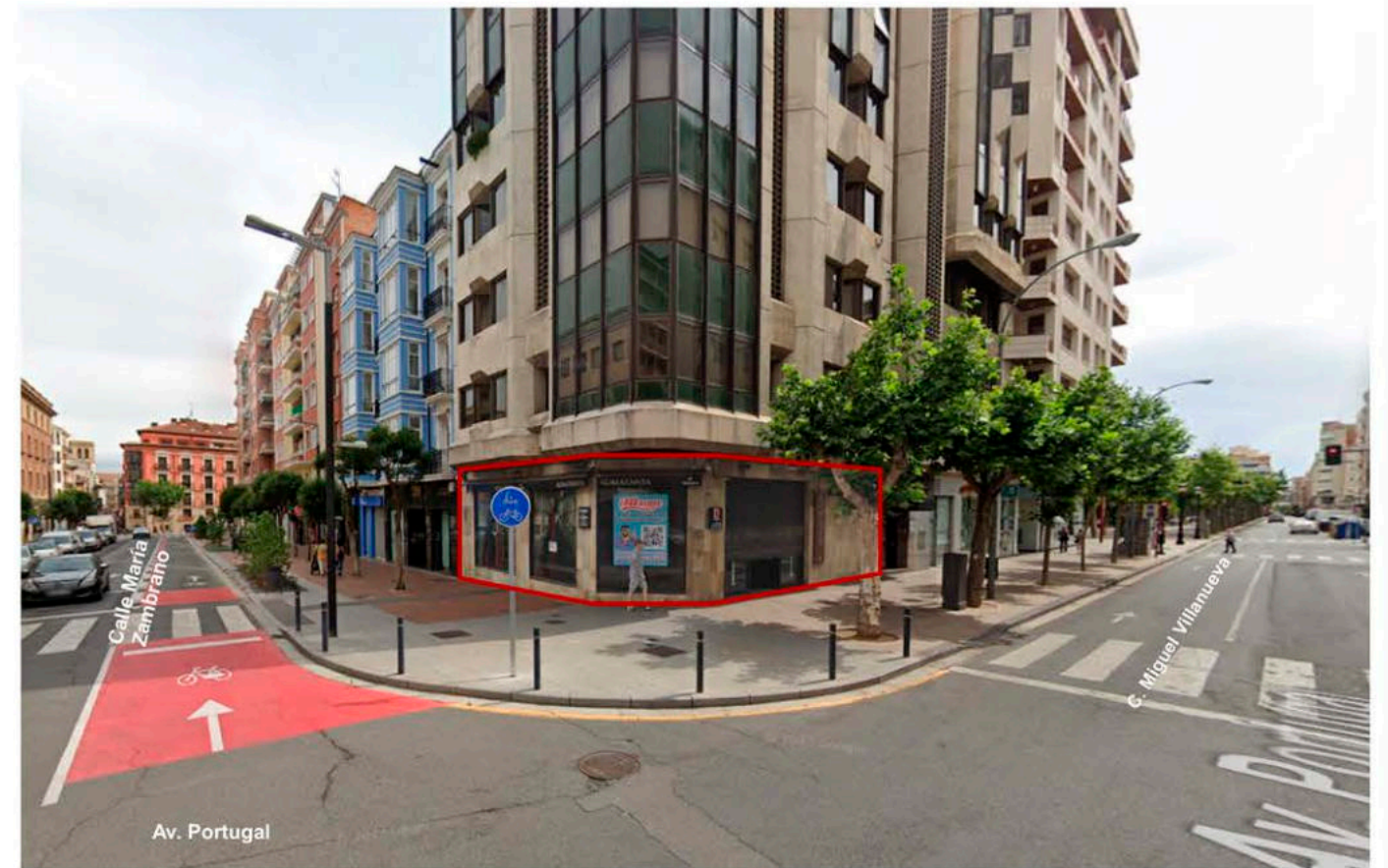
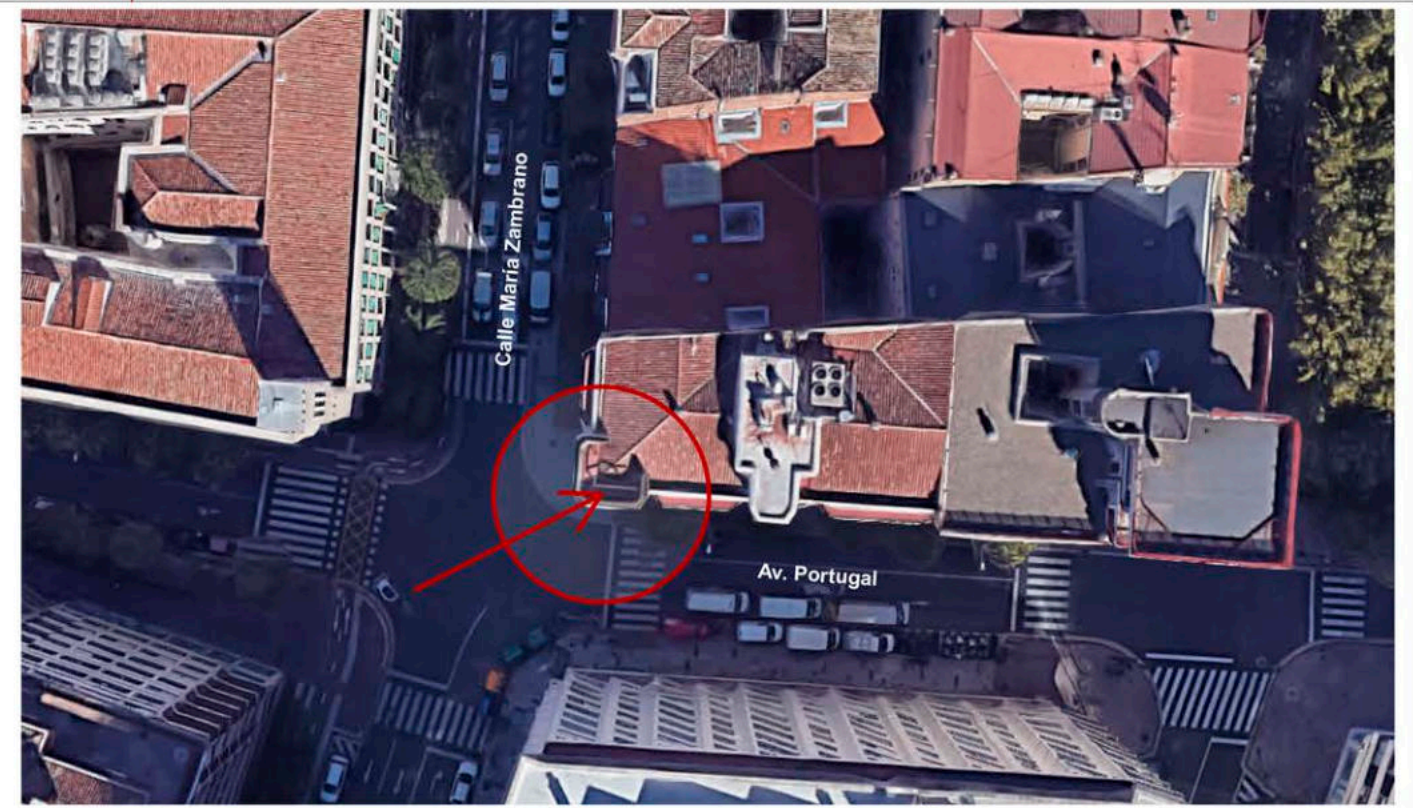
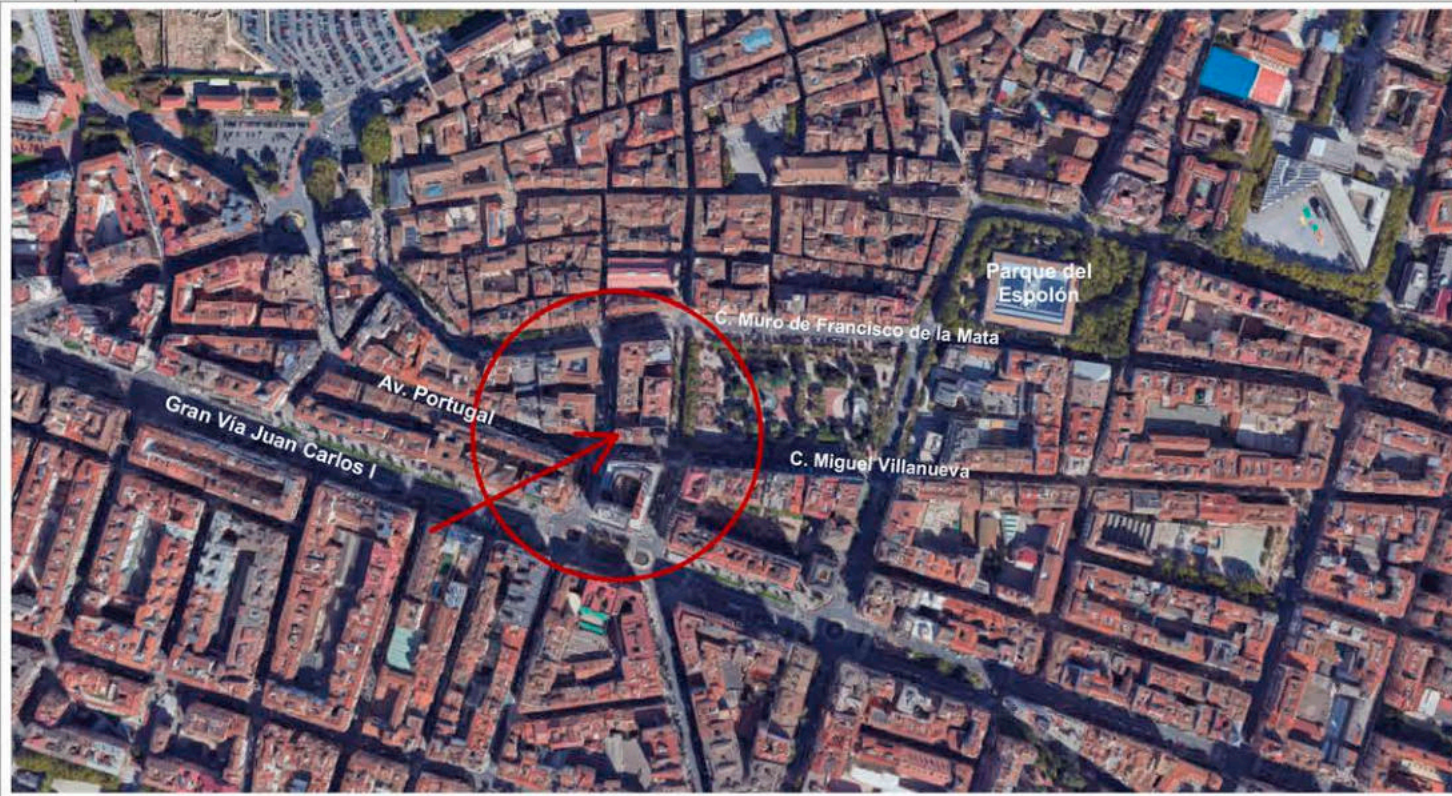

**COLEGIO OFICIAL DE INGENIEROS TÉCNICOS INDUSTRIALES DE LA RIOJA**

Nº. Colegiado.: 2134  
 RAMÍREZ ARAGÓN, EDUARDO  
 Nº. 2º Coleg.: 1370  
 VALLEJO FERNÁNDEZ, FÉLIX  
 VISADO Nº.: 240346  
 DE FECHA: 05/04/2024  
 Autenticación: 001250765229

**VISADO**

DIN-A3  
 marzo 2.024

Proyecto de: Modificación de Bar-Restaurante  
 Promotor: PROYECTOS DE RESTAURACIÓN Y HOSTELERÍA GARY S.L.  
 Situación: Avda. Portugal nº2

**s01**

**SITUACIÓN Y EMPLAZAMIENTO**

**grupo adra360**

FÉLIX VALLEJO FERNÁNDEZ EDUARDO RAMÍREZ ARAGÓN  
 Colegiado nº 1.370 COITIR Colegiado nº 2.134 COITIR

Ref: 143... INFORMACIÓN QUE CONTIENE, SON PROPIEDAD DE GRUPO ADRA360 Y QUEDA PROHIBIDA SU UTILIZACIÓN O REPRODUCCIÓN, TOTAL O PARCIAL, SIN LA AUTORIZACIÓN EXPRESA DE GRUPO ADRA360. AL IGUAL QUE LA CESIÓN A TERCEROS O LA MODIFICACIÓN UNILATERAL DEL MISMO.

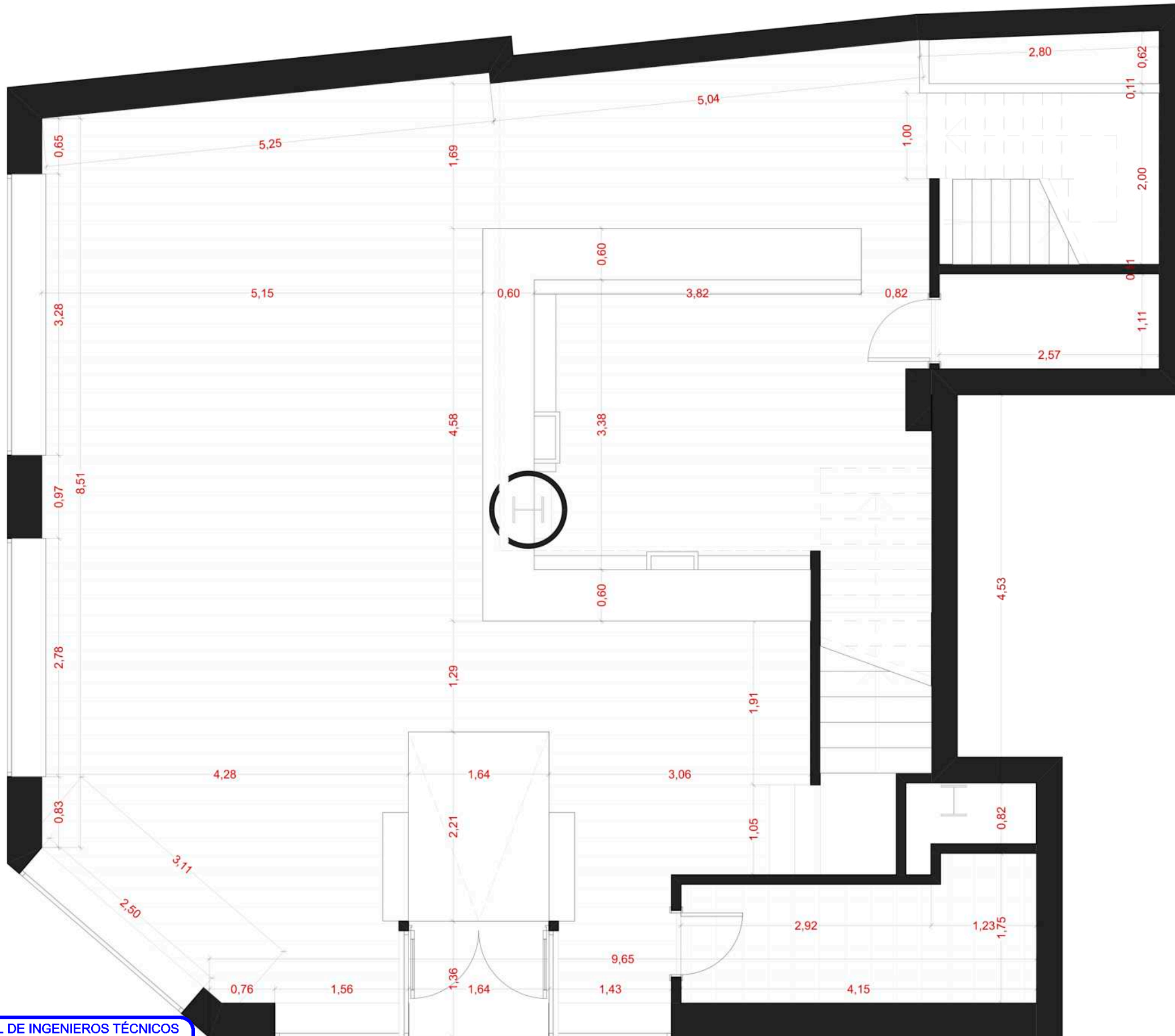

COLEGIO OFICIAL DE INGENIEROS TÉCNICOS INDUSTRIALES DE LA RIOJA

Nº.Colegiado.: 2134  
RAMIREZ ARAGON, EDUARDO  
Nº. 2º Coleg.: 1370  
VALLEJO FERNANDEZ, FELIX  
VISADO Nº: 240346  
DE FECHA: 05/04/2024  
Autenticación: 001250765229

**VISADO**

e: 1:50 / DIN-A3

marzo 2.024

**a01**

Proyecto de: Modificación de Bar-Restaurante  
Promotor: PROYECTOS DE RESTAURACIÓN Y HOSTELERÍA GARY S.L.  
Situación: Avda. Portugal nº2

**ESTADO ACTUAL. PLANTA BAJA.**  
**COTAS**



FÉLIX VALLEJO FERNÁNDEZ EDUARDO RAMÍREZ ARAGÓN  
Colegiado nº 1.370 COITIR Colegiado nº 2.134 COITIR

REF: 1433. ESTE PLANO Y LA INFORMACIÓN QUE CONTIENE, SON PROPIEDAD DE GRUPO ADRA360 Y QUEDA PROHIBIDA SU UTILIZACIÓN O REPRODUCCIÓN, TOTAL O PARCIAL, SIN LA AUTORIZACIÓN EXPRESA DE GRUPO ADRA360. AL IGUAL QUE LA CESIÓN A TERCEROS O LA MODIFICACIÓN UNILATERAL DEL MISMO.



COLEGIO OFICIAL DE INGENIEROS TÉCNICOS INDUSTRIALES DE LA RIOJA

Nº. Colegiado.: 2134  
RAMIREZ ARAGON, EDUARDO  
Nº. 2º Coleg.: 1370  
VALLEJO FERNANDEZ, FELIX  
VISADO Nº.: 240346  
DE FECHA: 05/04/2024  
Autenticación: 001250765229



**VISADO**

e: 1:50 / DIN-A3

marzo 2.024

**a02**

Proyecto de: Modificación de Bar-Restaurante  
Promotor: PROYECTOS DE RESTAURACIÓN Y HOSTELERIA GARY S.L.  
Situación: Avda. Portugal nº2

**ESTADO ACTUAL. ENTREPISO.  
COTAS**



FÉLIX VALLEJO FERNÁNDEZ EDUARDO RAMÍREZ ARAGÓN  
Colegiado nº 1.370 COITIR Colegiado nº 2.134 COITIR



REF: 1433. ESTE PLANO Y LA INFORMACIÓN QUE CONTIENE, SON PROPIEDAD DE GRUPO ADRA360 Y QUEDA PROHIBIDA SU UTILIZACIÓN O REPRODUCCIÓN, TOTAL O PARCIAL, SIN LA AUTORIZACIÓN EXPRESA DE GRUPO ADRA360. AL IGUAL QUE LA CESIÓN A TERCEROS O LA MODIFICACIÓN UNILATERAL DEL MISMO.



COLEGIO OFICIAL DE INGENIEROS TÉCNICOS INDUSTRIALES DE LA RIOJA

Nº.Colegiado.: 2134  
RAMIREZ ARAGON, EDUARDO  
Nº. 2º Coleg.: 1370  
VALLEJO FERNANDEZ, FELIX  
VISADO Nº: 240346  
DE FECHA: 05/04/2024  
Autenticación: 001250765229

**VISADO**

e: 1:50 / DIN-A3

marzo 2.024

**a03**

Proyecto de: Modificación de Bar-Restaurante  
Promotor: PROYECTOS DE RESTAURACIÓN Y HOSTELERIA GARY S.L.  
Situación: Avda. Portugal nº2

**ESTADO ACTUAL. SÓTANO.  
COTAS**



FÉLIX VALLEJO FERNÁNDEZ EDUARDO RAMÍREZ ARAGÓN  
Colegiado nº 1.370 COITIR Colegiado nº 2.134 COITIR

INFORMACIÓN QUE CONTIENE, SON PROPIEDAD DE GRUPO ADRA360 Y QUEDA PROHIBIDA SU UTILIZACIÓN O REPRODUCCIÓN, TOTAL O PARCIAL, SIN LA AUTORIZACIÓN EXPRESA DE GRUPO ADRA360. AL IGUAL QUE LA CESIÓN A TERCEROS O LA MODIFICACIÓN UNILATERAL DEL MISMO.

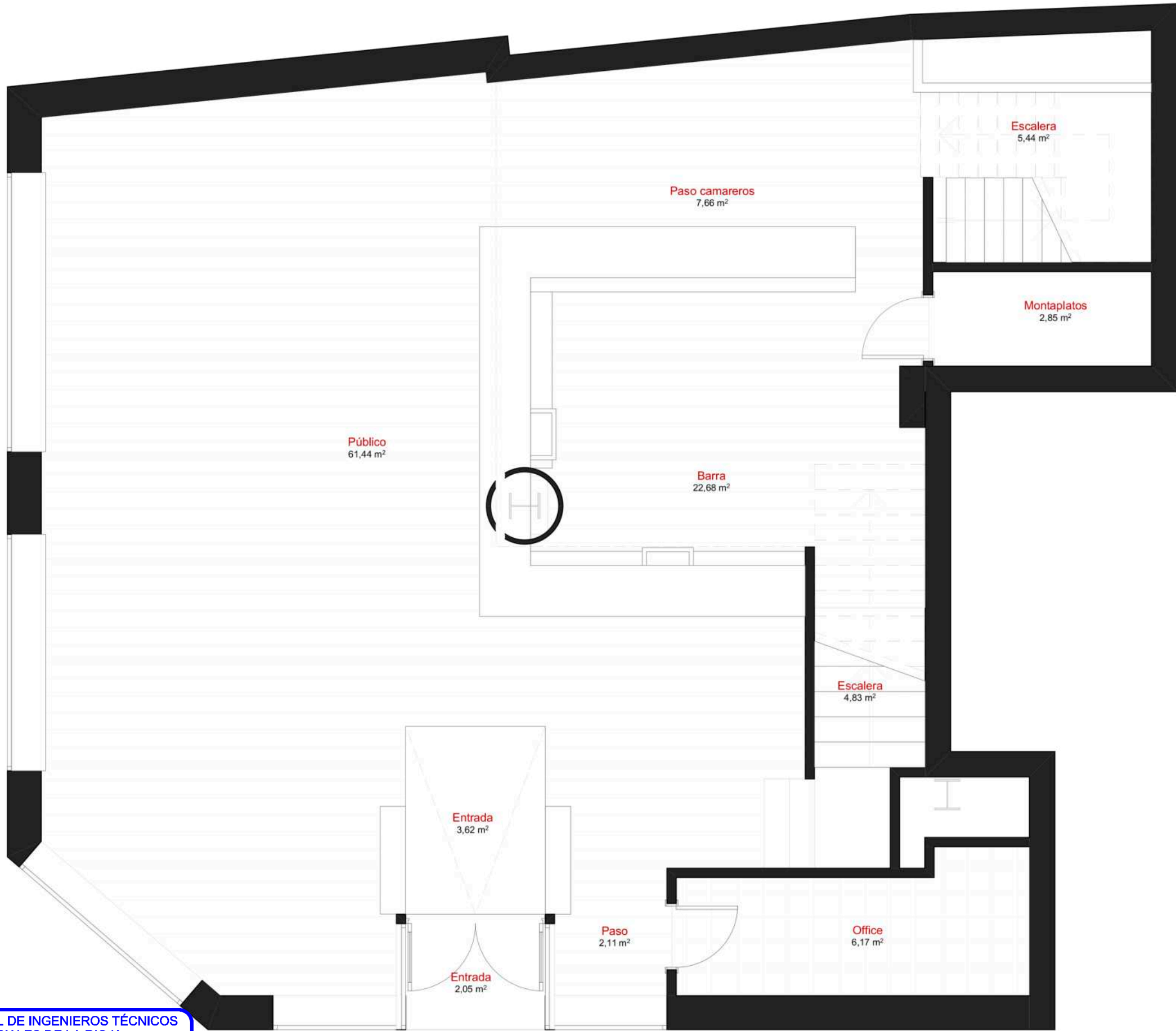

Superficie útil estado actual	
Uso	Superficie
<b>Planta Entrepiso</b>	
Aseo 01	9,41
Aseo 02	10,40
Distribuidor	4,00
Vestuario	9,53
<b>Planta Baja</b>	
Barra	22,67
Entrada	5,67
Escalera	10,27
Montaplatos	2,85
Office	6,17
Paso	2,11
Paso camareros	7,66
Público	61,44
<b>Planta sótano</b>	
Almacén 1	14,01
Almacén 2	13,70
Almacén mobiliario	27,06
Despacho	6,51
Distribuidor	6,78
Escalera	4,08
Limpieza	3,27
Montaplatos	2,05
Zona de paso	20,25
	<b>249,89 m<sup>2</sup></b>

**COLEGIO OFICIAL DE INGENIEROS TÉCNICOS INDUSTRIALES DE LA RIOJA**

Nº. Colegiado.: 2134  
 RAMIREZ ARAGON, EDUARDO  
 Nº. 2º Coleg.: 1370  
 VALLEJO FERNANDEZ, FELIX  
 VISADO Nº.: 240346  
 DE FECHA: 05/04/2024  
 Autenticación: 001250765229

**VISADO**

e: 1:50 / DIN-A3  
 marzo 2.024

**a04**

Proyecto de: Modificación de Bar-Restaurante  
 Promotor: PROYECTOS DE RESTAURACIÓN Y HOSTELERÍA GARY S.L.  
 Situación: Avda. Portugal nº2

**ESTADO ACTUAL. PLANTA BAJA.  
 SUPERFICIES**



FÉLIX VALLEJO FERNÁNDEZ EDUARDO RAMÍREZ ARAGÓN  
 Colegiado nº 1.370 COITIR Colegiado nº 2.134 COITIR

REF: 1433. ESTE PLANO Y LA INFORMACIÓN QUE CONTIENE, SON PROPIEDAD DE GRUPO ADRA360 Y QUEDA PROHIBIDA SU UTILIZACIÓN O REPRODUCCIÓN, TOTAL O PARCIAL, SIN LA AUTORIZACIÓN EXPRESA DE GRUPO ADRA360. AL IGUAL QUE LA CESIÓN A TERCEROS O LA MODIFICACIÓN UNILATERAL DEL MISMO.



Superficie útil estado actual	
Uso	Superficie
<b>Planta Entrepiso</b>	
Aseo 01	9,41
Aseo 02	10,40
Distribuidor	4,00
Vestuario	9,53
<b>Planta Baja</b>	
Barra	22,67
Entrada	5,67
Escalera	10,27
Montaplatos	2,85
Office	6,17
Paso	2,11
Paso camareros	7,66
Público	61,44
<b>Planta sótano</b>	
Almacén 1	14,01
Almacén 2	13,70
Almacén mobiliario	27,06
Despacho	6,51
Distribuidor	6,78
Escalera	4,08
Limpieza	3,27
Montaplatos	2,05
Zona de paso	20,25
	<b>249,89 m<sup>2</sup></b>

COLEGIO OFICIAL DE INGENIEROS TÉCNICOS INDUSTRIALES DE LA RIOJA

Nº. Colegiado.: 2134  
RAMIREZ ARAGON, EDUARDO  
Nº. 2º Coleg.: 1370  
VALLEJO FERNANDEZ, FELIX  
VISADO Nº.: 240346  
DE FECHA: 05/04/2024

Autenticación: 001250765229

**VISADO**

e: 1:50 / DIN-A3

marzo 2.024

**a05**

Proyecto de: Modificación de Bar-Restaurante  
Promotor: PROYECTOS DE RESTAURACIÓN Y HOSTELERÍA GARY S.L.  
Situación: Avda. Portugal nº2

**ESTADO ACTUAL. ENTREPISO.  
SUPERFICIES**

 grupo adra360

   
FÉLIX VALLEJO FERNÁNDEZ EDUARDO RAMÍREZ ARAGÓN  
Colegiado nº 1.370 COITIR Colegiado nº 2.134 COITIR

INFORMACIÓN QUE CONTIENE, SON PROPIEDAD DE GRUPO ADRA360 Y QUEDA PROHIBIDA SU UTILIZACIÓN O REPRODUCCIÓN, TOTAL O PARCIAL, SIN LA AUTORIZACIÓN EXPRESA DE GRUPO ADRA360. AL IGUAL QUE LA CESIÓN A TERCEROS O LA MODIFICACIÓN UNILATERAL DEL MISMO.

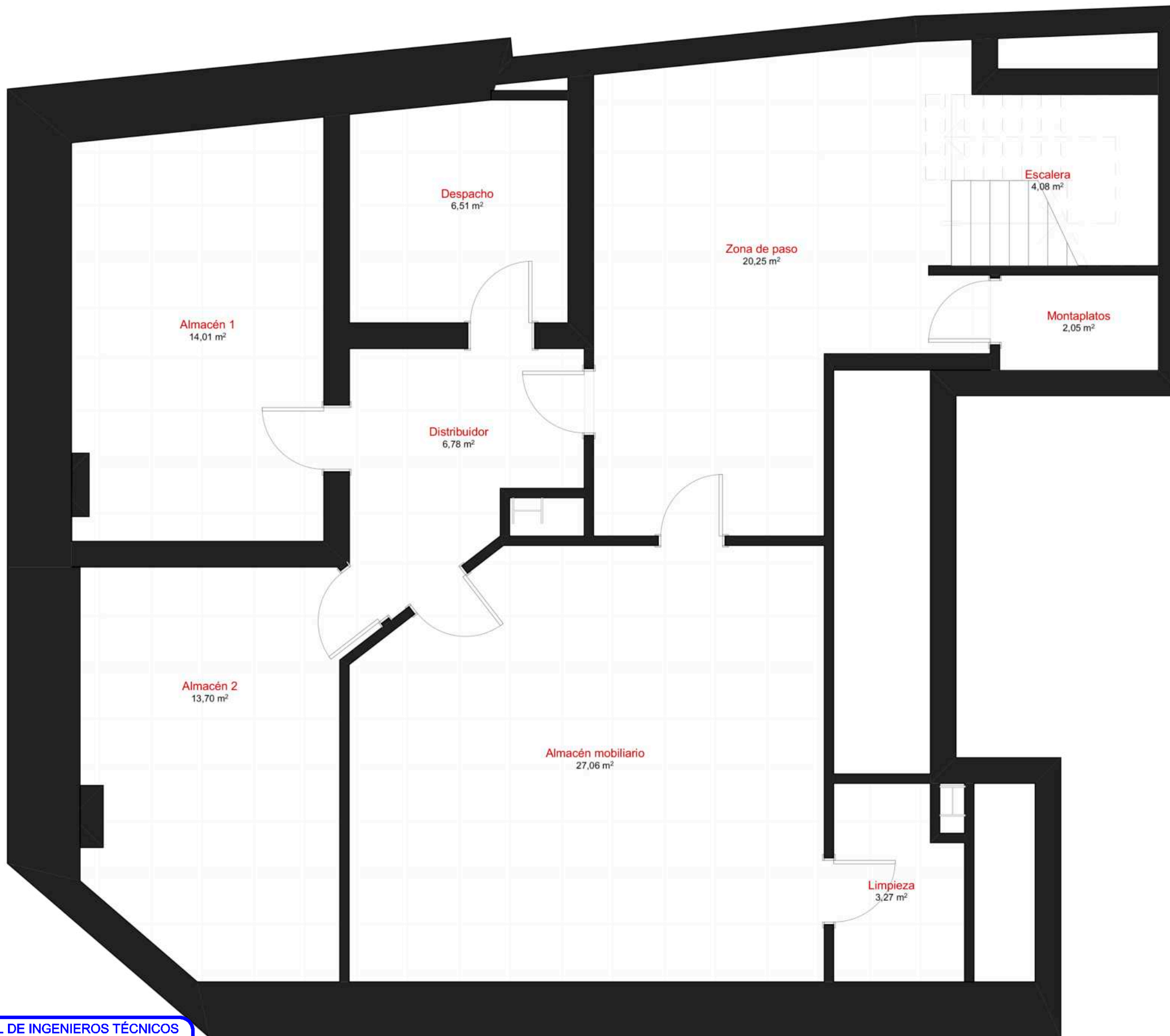

Superficie útil estado actual	
Uso	Superficie
<b>Planta Entrepiso</b>	
Aseo 01	9,41
Aseo 02	10,40
Distribuidor	4,00
Vestuario	9,53
<b>Planta Baja</b>	
Barra	22,67
Entrada	5,67
Escalera	10,27
Montaplatos	2,85
Office	6,17
Paso	2,11
Paso camareros	7,66
Público	61,44
<b>Planta sótano</b>	
Almacén 1	14,01
Almacén 2	13,70
Almacén mobiliario	27,06
Despacho	6,51
Distribuidor	6,78
Escalera	4,08
Limpieza	3,27
Montaplatos	2,05
Zona de paso	20,25
	<b>249,89 m<sup>2</sup></b>

**COLEGIO OFICIAL DE INGENIEROS TÉCNICOS INDUSTRIALES DE LA RIOJA**

Nº. Colegiado.: 2134  
 RAMÍREZ ARAGÓN, EDUARDO  
 Nº. 2º Coleg.: 1370  
 VALLEJO FERNÁNDEZ, FÉLIX  
 VISADO Nº.: 240346  
 DE FECHA: 05/04/2024

Autenticación: 001250765229

**VISADO**

e: 1:50 / DIN-A3

marzo 2.024

**a06**

Proyecto de: Modificación de Bar-Restaurante  
 Promotor: PROYECTOS DE RESTAURACIÓN Y HOSTELERÍA GARY S.L.  
 Situación: Avda. Portugal nº2

**ESTADO ACTUAL. SÓTANO.  
 SUPERFICIES**



FÉLIX VALLEJO FERNÁNDEZ EDUARDO RAMÍREZ ARAGÓN  
 Colegiado nº 1.370 COITIR Colegiado nº 2.134 COITIR

INFORMACIÓN QUE CONTIENE, SON PROPIEDAD DE GRUPO ADRA360 Y QUEDA PROHIBIDA SU UTILIZACIÓN O REPRODUCCIÓN, TOTAL O PARCIAL, SIN LA AUTORIZACIÓN EXPRESA DE GRUPO ADRA360. AL IGUAL QUE LA CESIÓN A TERCEROS O LA MODIFICACIÓN UNILATERAL DEL MISMO.



A-01 Alzado acceso 1:50

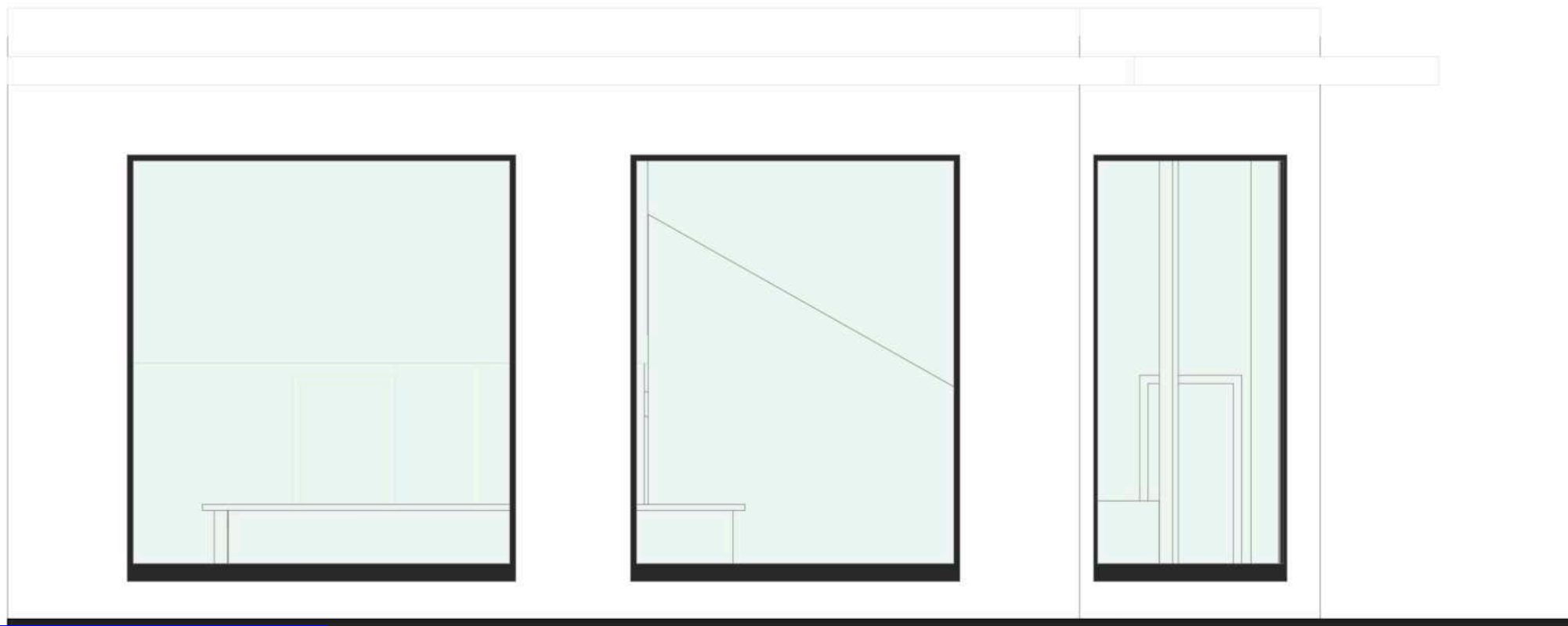

Alzado calle 1:50

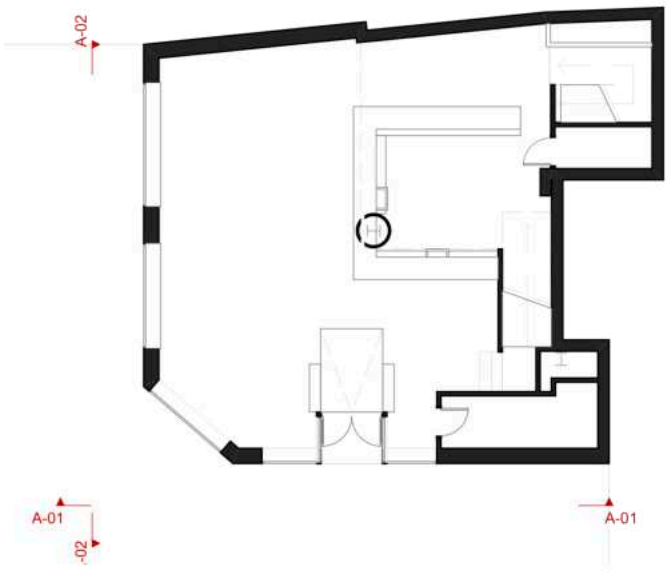

COLEGIO OFICIAL DE INGENIEROS TÉCNICOS INDUSTRIALES DE LA RIOJA

Nº. Colegiado.: 2134  
 RAMIREZ ARAGON, EDUARDO  
 Nº. 2º Coleg.: 1370  
 VALLEJO FERNANDEZ, FELIX  
 VISADO Nº.: 240346  
 DE FECHA: 05/04/2024  
 Autenticación: 001250765229

**VISADO**

e: 1:50 / DIN-A3  
marzo 2.024  
**a07**

Proyecto de: Modificación de Bar-Restaurante  
Promotor: PROYECTOS DE RESTAURACIÓN Y HOSTELERÍA GARY S.L.  
Situación: Avda. Portugal nº2

ESTADO ACTUAL. ALZADOS

**grupoadra360**

FÉLIX VALLEJO FERNÁNDEZ EDUARDO RAMÍREZ ARAGÓN  
 Colegiado nº 1.370 COITIR Colegiado nº 2.134 COITIR

Ref: 1433 Este plano y toda la información que contiene, son propiedad de GRUPO ADRA360 y queda prohibida su utilización o reproducción, total o parcial, sin la autorización expresa de GRUPO ADRA360. AL IGUAL QUE LA CESIÓN A TERCEROS O LA MODIFICACIÓN UNILATERAL DEL MISMO.

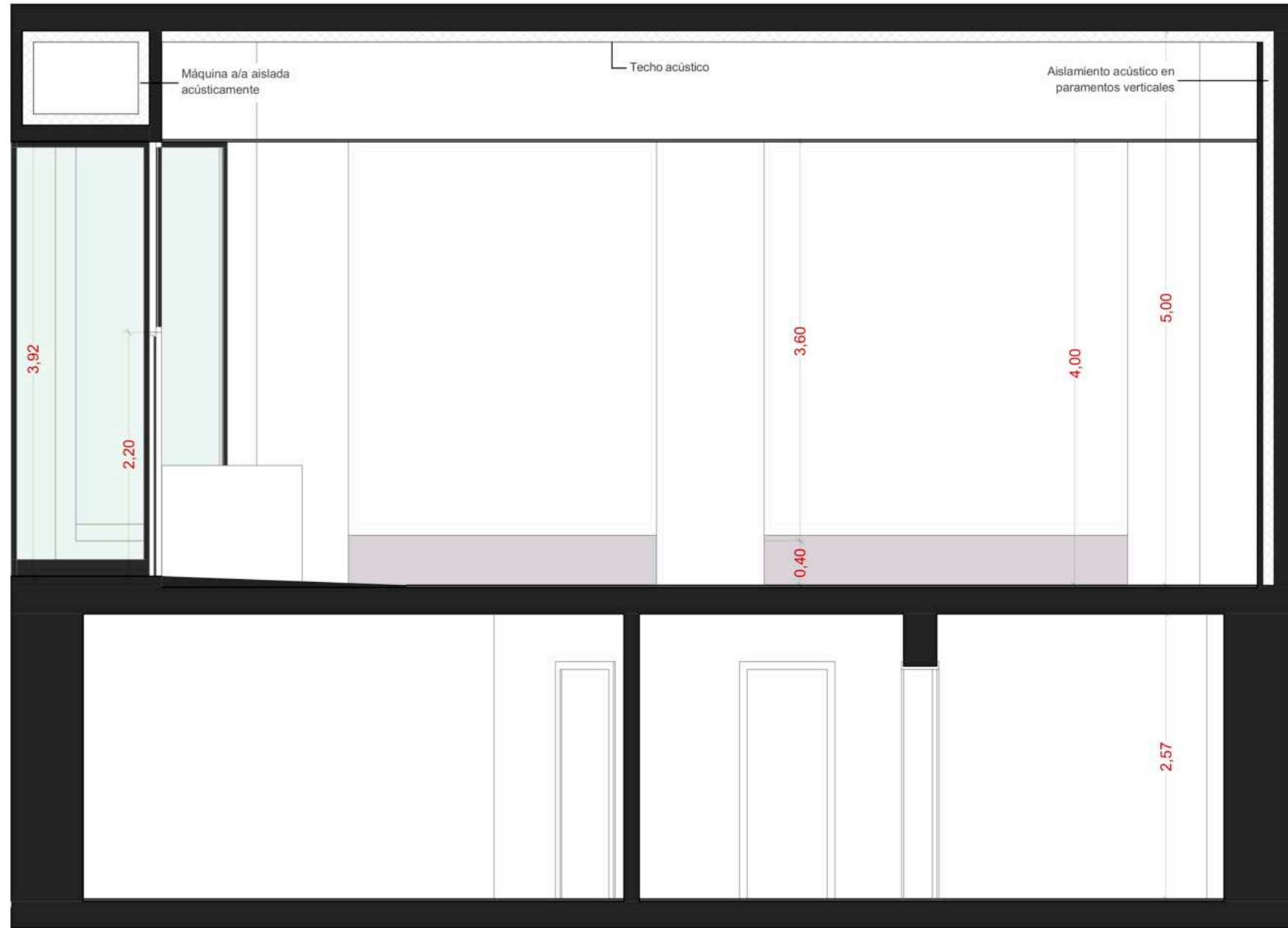

S-01 Sección - estado actual 1:50

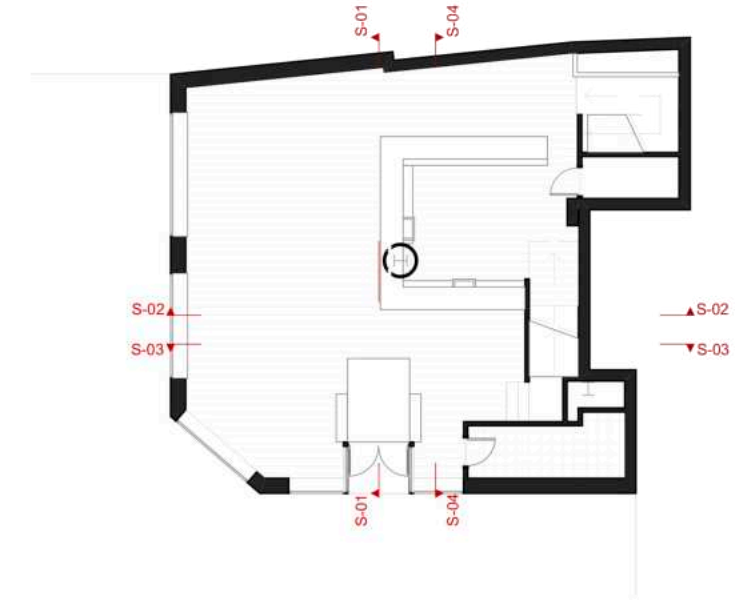

COLEGIO OFICIAL DE INGENIEROS TÉCNICOS INDUSTRIALES DE LA RIOJA

Nº. Colegiado.: 2134  
RAMIREZ ARAGON, EDUARDO  
Nº. 2º Coleg.: 1370  
VALLEJO FERNANDEZ, FELIX  
VISADO Nº.: 240346  
DE FECHA: 05/04/2024  
Autenticación: 001250765229

**VISADO**

e: 1:50 / DIN-A3

marzo 2.024

**a08**

Proyecto de: Modificación de Bar-Restaurante  
Promotor: PROYECTOS DE RESTAURACIÓN Y HOSTELERÍA GARY S.L.  
Situación: Avda. Portugal nº2

**ESTADO ACTUAL. SECCIONES**

 grupo adra360

  
FÉLIX VALLEJO FERNÁNDEZ  
Colegiado nº 1.370 COITIR

  
EDUARDO RAMÍREZ ARAGÓN  
Colegiado nº 2.134 COITIR

REF: 1433. ESTE PLANO Y LA INFORMACIÓN QUE CONTIENE, SON PROPIEDAD DE GRUPO ADRA360 Y QUEDA PROHIBIDA SU UTILIZACIÓN O REPRODUCCIÓN, TOTAL O PARCIAL, SIN LA AUTORIZACIÓN EXPRESA DE GRUPO ADRA360. AL IGUAL QUE LA CESIÓN A TERCEROS O LA MODIFICACIÓN UNILATERAL DEL MISMO.

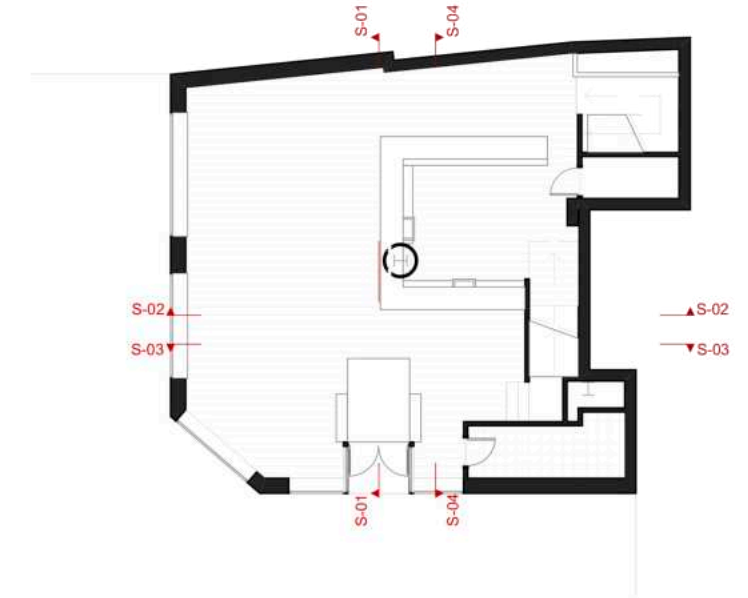

S-02 Sección - estado actual 1:50

COLEGIO OFICIAL DE INGENIEROS TÉCNICOS INDUSTRIALES DE LA RIOJA

Nº. Colegiado.: 2134  
RAMIREZ ARAGON, EDUARDO  
Nº. 2º Coleg.: 1370  
VALLEJO FERNANDEZ, FELIX  
VISADO Nº.: 240346  
DE FECHA: 05/04/2024  
Autenticación: 001250765229

**VISADO**

e: 1:50 / DIN-A3

marzo 2.024

**a09**

Proyecto de: Modificación de Bar-Restaurante  
Promotor: PROYECTOS DE RESTAURACIÓN Y HOSTELERIA GARY S.L.  
Situación: Avda. Portugal nº2

**ESTADO ACTUAL. SECCIONES**

FÉLIX VALLEJO FERNÁNDEZ EDUARDO RAMÍREZ ARAGÓN  
Colegiado nº 1.370 COITIR Colegiado nº 2.134 COITIR

REF: 1433. ESTE PLANO Y LA INFORMACIÓN QUE CONTIENE, SON PROPIEDAD DE GRUPO ADRA360 Y QUEDA PROHIBIDA SU UTILIZACIÓN O REPRODUCCIÓN, TOTAL O PARCIAL, SIN LA AUTORIZACIÓN EXPRESA DE GRUPO ADRA360. AL IGUAL QUE LA CESIÓN A TERCEROS O LA MODIFICACIÓN UNILATERAL DEL MISMO.

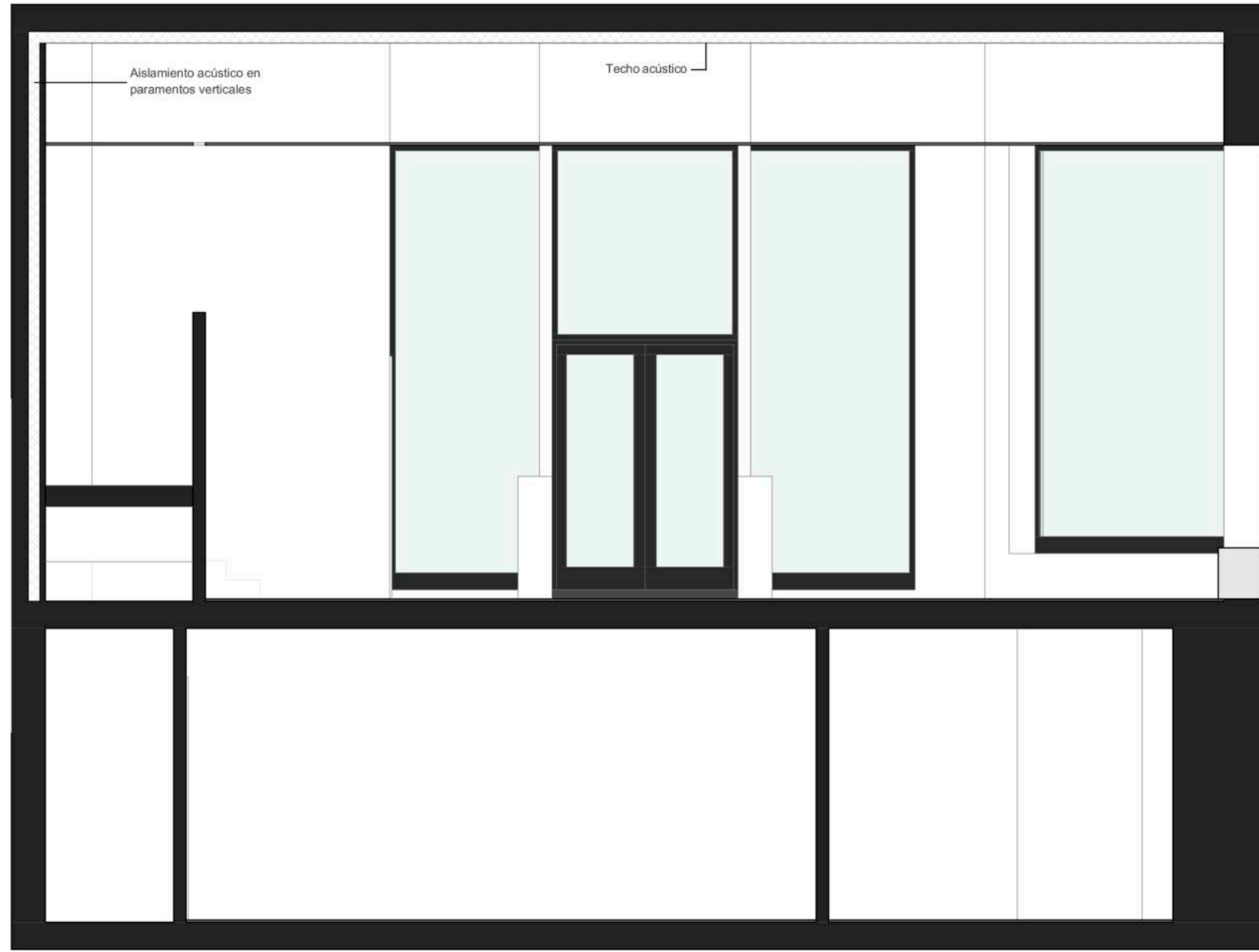

S-03 Sección - estado actual 1:50

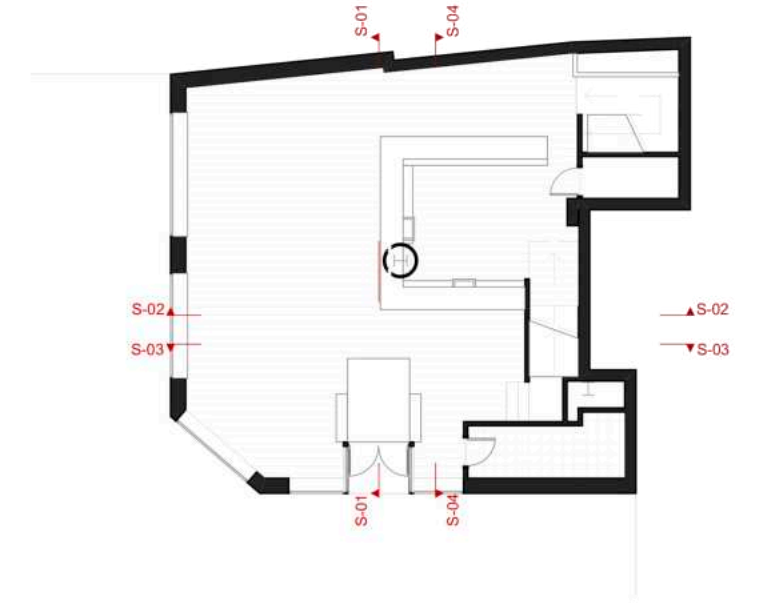

COLEGIO OFICIAL DE INGENIEROS TÉCNICOS INDUSTRIALES DE LA RIOJA

Nº.Colegiado.: 2134  
RAMIREZ ARAGON, EDUARDO  
Nº. 2º Coleg.: 1370  
VALLEJO FERNANDEZ, FELIX  
VISADO Nº.: 240346  
DE FECHA: 05/04/2024  
Autenticación: 001250765229



**VISADO**

e: 1:50 / DIN-A3

marzo 2.024

**a10**

Proyecto de: Modificación de Bar-Restaurante  
Promotor: PROYECTOS DE RESTAURACIÓN Y HOSTELERIA GARY S.L.  
Situación: Avda. Portugal nº2



FÉLIX VALLEJO FERNÁNDEZ EDUARDO RAMÍREZ ARAGÓN  
Colegiado nº 1.370 COITIR Colegiado nº 2.134 COITIR

ESTADO ACTUAL. SECCIONES



REF. 1433. ESTE PLANO Y LA INFORMACIÓN QUE CONTIENE, SON PROPIEDAD DE GRUPO ADRA360 Y QUEDA PROHIBIDA SU UTILIZACIÓN O REPRODUCCIÓN, TOTAL O PARCIAL, SIN LA AUTORIZACIÓN EXPRESA DE GRUPO ADRA360. AL IGUAL QUE LA CESIÓN A TERCEROS O LA MODIFICACIÓN UNILATERAL DEL MISMO.

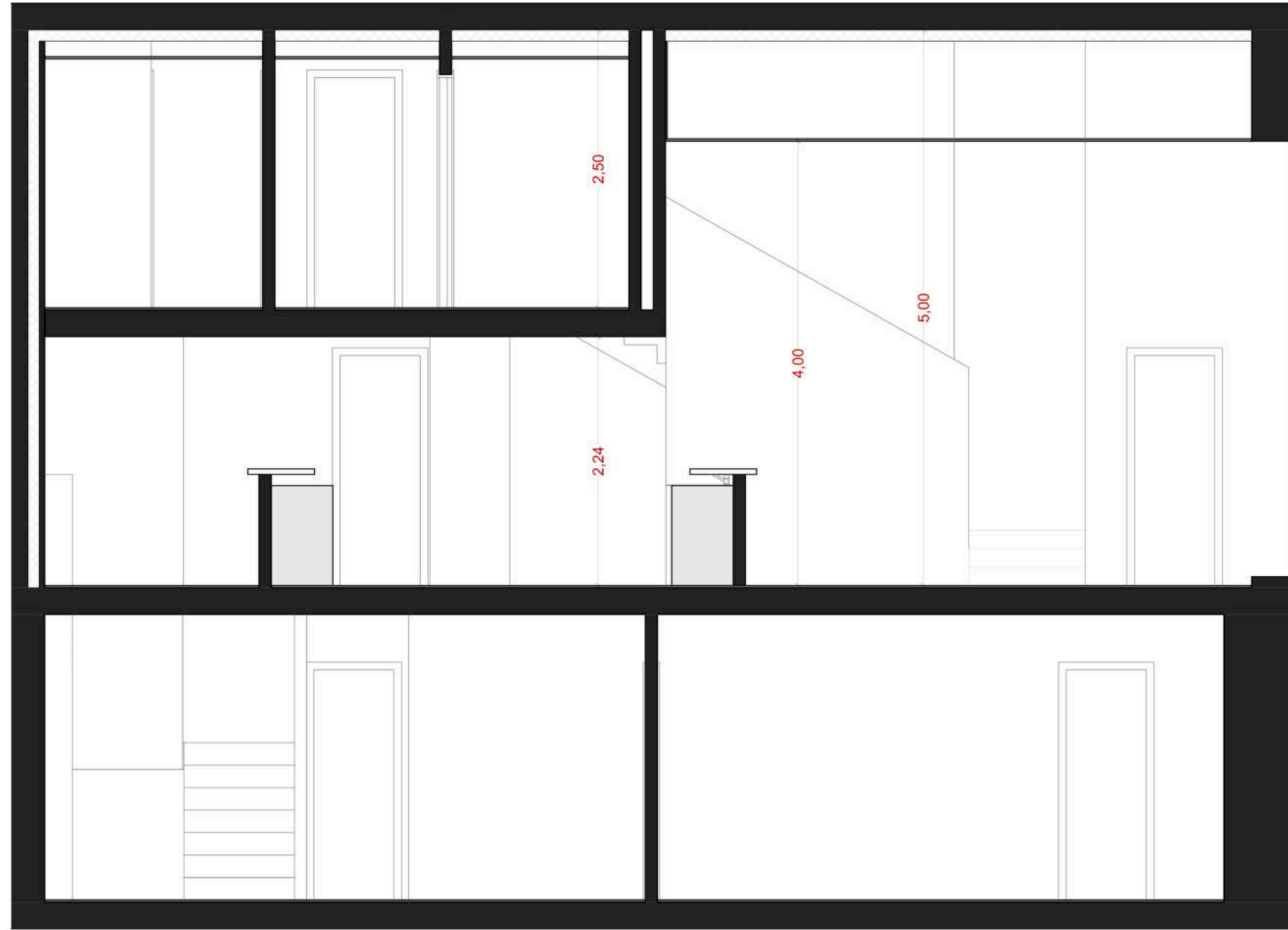

S-04

Sección - estado actual

1:50

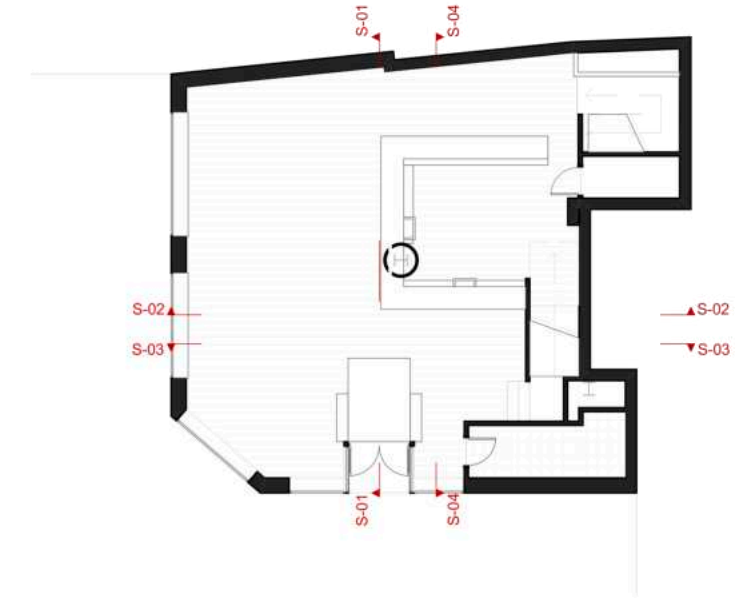

COLEGIO OFICIAL DE INGENIEROS TÉCNICOS INDUSTRIALES DE LA RIOJA

Nº.Colegiado.: 2134  
RAMIREZ ARAGON, EDUARDO  
Nº. 2º Coleg.: 1370  
VALLEJO FERNANDEZ, FELIX  
VISADO Nº.: 240346  
DE FECHA: 05/04/2024  
Autenticación: 001250765229

**VISADO**

e: 1:50 / DIN-A3

marzo 2.024

**a11**

Proyecto de: Modificación de Bar-Restaurante  
Promotor: PROYECTOS DE RESTAURACIÓN Y HOSTELERÍA GARY S.L.  
Situación: Avda. Portugal nº2

ESTADO ACTUAL. SECCIONES

grupoadra360

FÉLIX VALLEJO FERNÁNDEZ EDUARDO RAMÍREZ ARAGÓN  
Colegiado nº 1.370 COITIR Colegiado nº 2.134 COITIR

Ref: 1433. ESTE PLANO Y LA INFORMACIÓN QUE CONTIENE, SON PROPIEDAD DE GRUPO ADRA360 Y QUEDA PROHIBIDA SU UTILIZACIÓN O REPRODUCCIÓN, TOTAL O PARCIAL, SIN LA AUTORIZACIÓN EXPRESA DE GRUPO ADRA360. AL IGUAL QUE LA CESIÓN A TERCEROS O LA MODIFICACIÓN UNILATERAL DEL MISMO.



COLEGIO OFICIAL DE INGENIEROS TÉCNICOS INDUSTRIALES DE LA RIOJA

Nº.Colegiado.: 2134  
RAMIREZ ARAGON, EDUARDO  
Nº. 2º Coleg.: 1370  
VALLEJO FERNANDEZ, FELIX  
VISADO Nº.: 240346  
DE FECHA: 05/04/2024  
Autenticación: 001250765229

**VISADO**

e: 1:50 / DIN-A3

marzo 2.024

**p01**

Proyecto de: Modificación de Bar-Restaurante  
Promotor: PROYECTOS DE RESTAURACIÓN Y HOSTELERÍA GARY S.L.  
Situación: Avda. Portugal nº2

**ESTADO PROPUESTO.  
PLANTA BAJA. COTAS**

 grupo adra360

  
FÉLIX VALLEJO FERNÁNDEZ  
Colegiado nº 1.370 COITIR

  
EDUARDO RAMÍREZ ARAGÓN  
Colegiado nº 2.134 COITIR

Ref: 1433 Este plano y la información que contiene, son propiedad de GRUPO ADRA360 y queda prohibida su utilización o reproducción, total o parcial, sin la autorización expresa de GRUPO ADRA360. AL IGUAL QUE LA CESIÓN A TERCEROS O LA MODIFICACIÓN UNILATERAL DEL MISMO.



COLEGIO OFICIAL DE INGENIEROS TÉCNICOS INDUSTRIALES DE LA RIOJA

Nº. Colegiado.: 2134  
RAMIREZ ARAGON, EDUARDO  
Nº. 2º Coleg.: 1370  
VALLEJO FERNANDEZ, FELIX  
VISADO Nº.: 240346  
DE FECHA: 05/04/2024  
Autenticación: 001250765229

**VISADO**

e: 1:50 / DIN-A3

marzo 2.024

**p02**

Proyecto de: Modificación de Bar-Restaurante  
Promotor: PROYECTOS DE RESTAURACIÓN Y HOSTELERIA GARY S.L.  
Situación: Avda. Portugal nº2

**ESTADO PROPUESTO.  
ENTREPISO. COTAS**



FÉLIX VALLEJO FERNÁNDEZ EDUARDO RAMÍREZ ARAGÓN  
Colegiado nº 1.370 COITIR Colegiado nº 2.134 COITIR

REF: 1433. ESTE PLANO Y LA INFORMACIÓN QUE CONTIENE, SON PROPIEDAD DE GRUPO ADRA360 Y QUEDA PROHIBIDA SU UTILIZACIÓN O REPRODUCCIÓN, TOTAL O PARCIAL, SIN LA AUTORIZACIÓN EXPRESA DE GRUPO ADRA360. AL IGUAL QUE LA CESIÓN A TERCEROS O LA MODIFICACIÓN UNILATERAL DEL MISMO.



COLEGIO OFICIAL DE INGENIEROS TÉCNICOS INDUSTRIALES DE LA RIOJA



Nº.Colegiado.: 2134  
RAMIREZ ARAGON, EDUARDO  
Nº. 2º Coleg.: 1370  
VALLEJO FERNANDEZ, FELIX  
VISADO Nº: 240346  
DE FECHA: 05/04/2024  
Autenticación: 001250765229

**VISADO**

e: 1:50 / DIN-A3

marzo 2.024

**p03**

Proyecto de: Modificación de Bar-Restaurante  
Promotor: PROYECTOS DE RESTAURACIÓN Y HOSTELERÍA GARY S.L.  
Situación: Avda. Portugal nº2

**ESTADO PROPUESTO.**  
**SÓTANO. COTAS**



FÉLIX VALLEJO FERNÁNDEZ EDUARDO RAMÍREZ ARAGÓN  
Colegiado nº 1.370 COITIR Colegiado nº 2.134 COITIR

INFORMACIÓN QUE CONTIENE, SON PROPIEDAD DE GRUPO ADRA360 Y QUEDA PROHIBIDA SU UTILIZACIÓN O REPRODUCCIÓN, TOTAL O PARCIAL, SIN LA AUTORIZACIÓN EXPRESA DE GRUPO ADRA360. AL IGUAL QUE LA CESIÓN A TERCEROS O LA MODIFICACIÓN UNILATERAL DEL MISMO.



**SUPERFICIE ÚTIL PROPUESTA**

Uso	Superficie
<b>Planta Entrepiso</b>	
Aseo 01	9,41
Aseo 02	10,40
Distribuidor	4,00
Vestuario	9,53
<b>Planta Baja</b>	
Aseo	6,17
Barra	10,73
Cocina	12,19
Entrada	5,67
Escalera	10,27
Montaplatos	2,85
Paso	5,73
Público	60,21
Vestibulo	3,23
<b>Planta sótano</b>	
Almacén 1	14,01
P.Alimentos	13,70
Almacén mobiliario	27,06
Despacho	6,51
Distribuidor	6,78
Escalera	4,08
Limpieza	3,27
Montaplatos	2,05
Zona de paso	20,25
<b>248,10 m<sup>2</sup></b>	

**COLEGIO OFICIAL DE INGENIEROS TÉCNICOS INDUSTRIALES DE LA RIOJA**

Nº. Colegiado.: 2134  
 RAMIREZ ARAGON, EDUARDO  
 Nº. 2º Coleg.: 1370  
 VALLEJO FERNANDEZ, FELIX  
 VISADO Nº.: 240346  
 DE FECHA: 05/04/2024  
 Autenticación: 001250765229

**VISADO**

e: 1:50 / DIN-A3  
marzo 2.024

**p04**

Proyecto de: Modificación de Bar-Restaurante  
 Promotor: PROYECTOS DE RESTAURACIÓN Y HOSTELERIA GARY S.L.  
 Situación: Avda. Portugal nº2

**ESTADO PROPUESTO.  
PLANTA BAJA. SUPERFICIES**



FÉLIX VALLEJO FERNÁNDEZ EDUARDO RAMÍREZ ARAGÓN  
 Colegiado nº 1.370 COITIR Colegiado nº 2.134 COITIR

REF. 1433. ESTE PLANO Y LA INFORMACIÓN QUE CONTIENE, SON PROPIEDAD DE GRUPO ADRA360 Y QUEDA PROHIBIDA SU UTILIZACIÓN O REPRODUCCIÓN, TOTAL O PARCIAL, SIN LA AUTORIZACIÓN EXPRESA DE GRUPO ADRA360. AL IGUAL QUE LA CESIÓN A TERCEROS O LA MODIFICACIÓN UNILATERAL DEL MISMO.



### SUPERFICIE ÚTIL PROPUESTA

Uso	Superficie
<b>Planta Entrepiso</b>	
Aseo 01	9,41
Aseo 02	10,40
Distribuidor	4,00
Vestuario	9,53
<b>Planta Baja</b>	
Aseo	6,17
Barra	10,73
Cocina	12,19
Entrada	5,67
Escalera	10,27
Montaplatos	2,85
Paso	5,73
Público	60,21
Vestibulo	3,23
<b>Planta sótano</b>	
Almacén 1	14,01
P.Alimentos	13,70
Almacén mobiliario	27,06
Despacho	6,51
Distribuidor	6,78
Escalera	4,08
Limpieza	3,27
Montaplatos	2,05
Zona de paso	20,25
	<b>248,10 m²</b>

COLEGIO OFICIAL DE INGENIEROS TÉCNICOS INDUSTRIALES DE LA RIOJA

Nº. Colegiado.: 2134  
RAMIREZ ARAGON, EDUARDO  
Nº. 2º Coleg.: 1370  
VALLEJO FERNANDEZ, FELIX  
VISADO Nº.: 240346  
DE FECHA: 05/04/2024  
Autenticación: 001250765229

**VISADO**

e: 1:50 / DIN-A3

marzo 2.024

**p05**

Proyecto de: Modificación de Bar-Restaurante  
Promotor: PROYECTOS DE RESTAURACIÓN Y HOSTELERIA GARY S.L.  
Situación: Avda. Portugal nº2

**ESTADO PROPUESTO.  
ENTREPISO. SUPERFICIES**

 grupo adra360

  
FÉLIX VALLEJO FERNÁNDEZ EDUARDO RAMIREZ ARAGÓN  
Colegiado nº 1.370 COITIR Colegiado nº 2.134 COITIR

INFORMACIÓN QUE CONTIENE, SON PROPIEDAD DE GRUPO ADRA360 Y QUEDA PROHIBIDA SU UTILIZACIÓN O REPRODUCCIÓN, TOTAL O PARCIAL, SIN LA AUTORIZACIÓN EXPRESA DE GRUPO ADRA360. AL IGUAL QUE LA CESIÓN A TERCEROS O LA MODIFICACIÓN UNILATERAL DEL MISMO.



**SUPERFICIE ÚTIL PROPUESTA**

Uso	Superficie
<b>Planta Entrepiso</b>	
Aseo 01	9,41
Aseo 02	10,40
Distribuidor	4,00
Vestuario	9,53
<b>Planta Baja</b>	
Aseo	6,17
Barra	10,73
Cocina	12,19
Entrada	5,67
Escalera	10,27
Montaplatos	2,85
Paso	5,73
Público	60,21
Vestibulo	3,23
<b>Planta sótano</b>	
Almacén 1	14,01
P.Alimentos	13,70
Almacén mobiliario	27,06
Despacho	6,51
Distribuidor	6,78
Escalera	4,08
Limpieza	3,27
Montaplatos	2,05
Zona de paso	20,25
	<b>248,10 m<sup>2</sup></b>

**COLEGIO OFICIAL DE INGENIEROS TÉCNICOS INDUSTRIALES DE LA RIOJA**

Nº. Colegiado.: 2134  
 RAMIREZ ARAGON, EDUARDO  
 Nº. 2º Coleg.: 1370  
 VALLEJO FERNANDEZ, FELIX  
 VISADO Nº.: 240346  
 DE FECHA: 05/04/2024  
 Autenticación: 001250765229

**VISADO**

e: 1:50 / DIN-A3

marzo 2.024

**p06**

Proyecto de: Modificación de Bar-Restaurante  
 Promotor: PROYECTOS DE RESTAURACIÓN Y HOSTELERÍA GARY S.L.  
 Situación: Avda. Portugal nº2

**ESTADO PROPUESTO.  
SÓTANO. SUPERFICIES**



FÉLIX VALLEJO FERNÁNDEZ EDUARDO RAMÍREZ ARAGÓN  
 Colegiado nº 1.370 COITIR Colegiado nº 2.134 COITIR

INFORMACIÓN QUE CONTIENE, SON PROPIEDAD DE GRUPO ADRA360 Y QUEDA PROHIBIDA SU UTILIZACIÓN O REPRODUCCIÓN, TOTAL O PARCIAL, SIN LA AUTORIZACIÓN EXPRESA DE GRUPO ADRA360. AL IGUAL QUE LA CESIÓN A TERCEROS O LA MODIFICACIÓN UNILATERAL DEL MISMO.



A-01 Alzado acceso 1:50



Alzado lateral 1:50

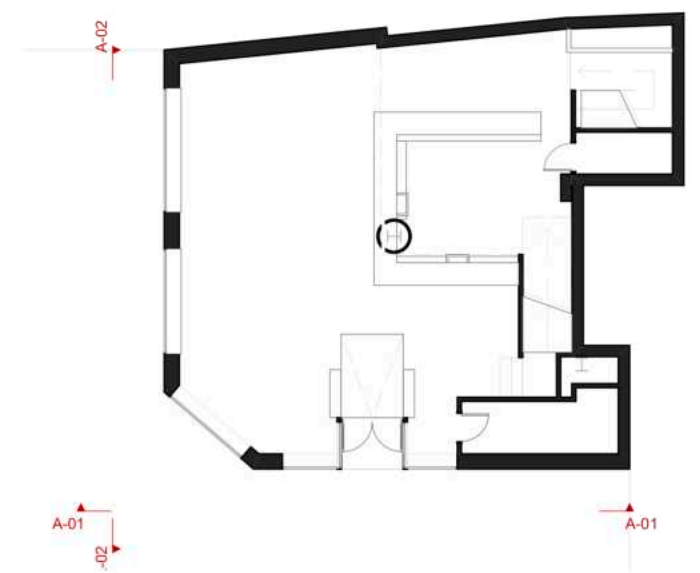

COLEGIO OFICIAL DE INGENIEROS TÉCNICOS INDUSTRIALES DE LA RIOJA

Nº.Colegiado.: 2134  
 RAMIREZ ARAGON, EDUARDO  
 Nº. 2º Coleg.: 1370  
 VALLEJO FERNANDEZ, FELIX  
 VISADO Nº.: 240346  
 DE FECHA: 05/04/2024  
 Autenticación: 001250765229

**VISADO**

e: 1:50 / DIN-A3  
marzo 2.024  
**p07**

Proyecto de: Modificación de Bar-Restaurante  
Promotor: PROYECTOS DE RESTAURACIÓN Y HOSTELERÍA GARY S.L.  
Situación: Avda. Portugal nº2

**ESTADO PROPUESTO.  
ALZADOS**

**grupoadra360**

FÉLIX VALLEJO FERNÁNDEZ EDUARDO RAMÍREZ ARAGÓN  
Colegiado nº 1.370 COITIR Colegiado nº 2.134 COITIR



INFORMACIÓN QUE CONTIENE, SON PROPIEDAD DE GRUPO ADRA360 Y QUEDA PROHIBIDA SU UTILIZACIÓN O REPRODUCCIÓN, TOTAL O PARCIAL, SIN LA AUTORIZACIÓN EXPRESA DE GRUPO ADRA360. AL IGUAL QUE LA CESIÓN A TERCEROS O LA MODIFICACIÓN UNILATERAL DEL MISMO.

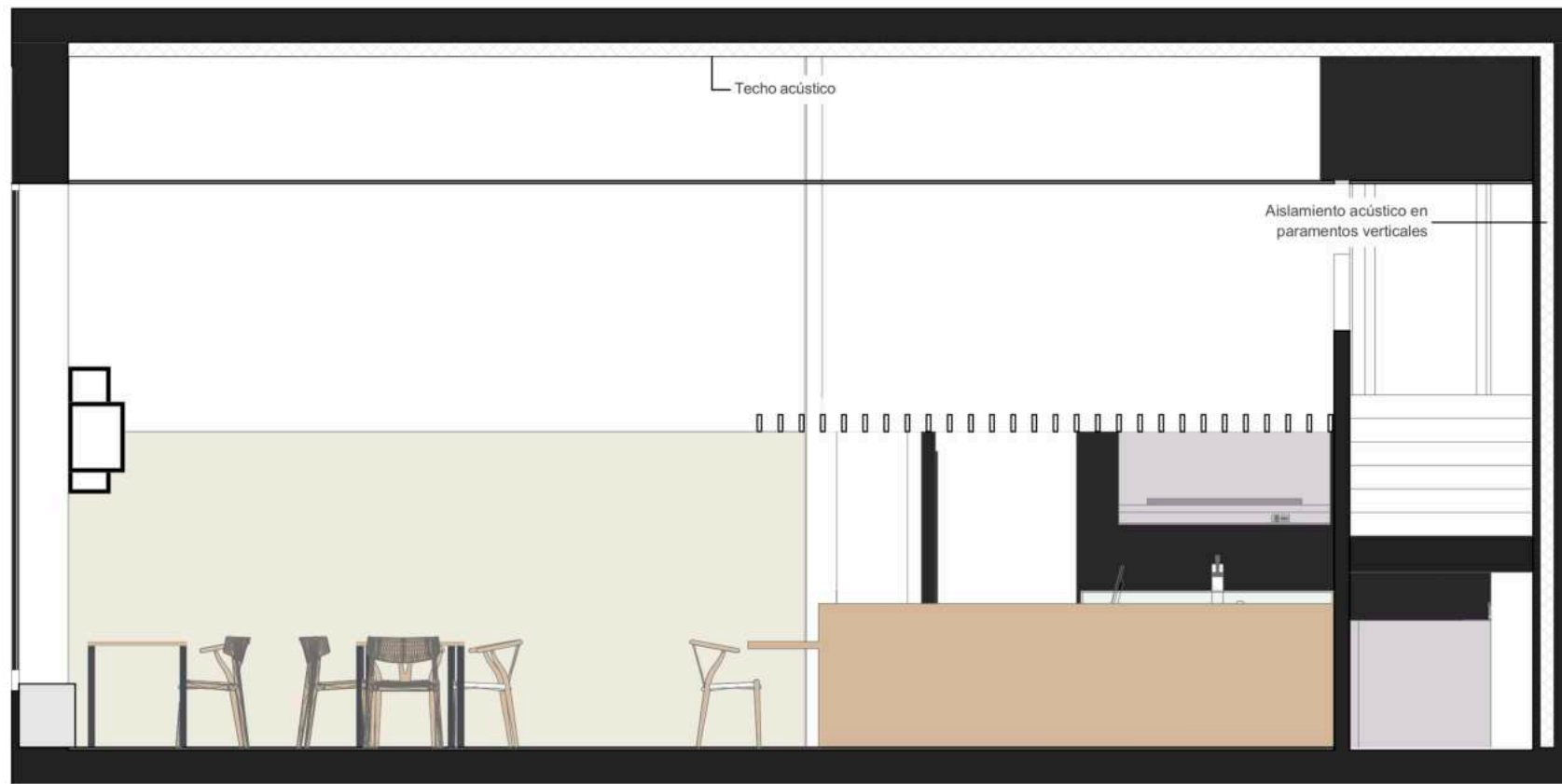

S-02 sección interior 1:50

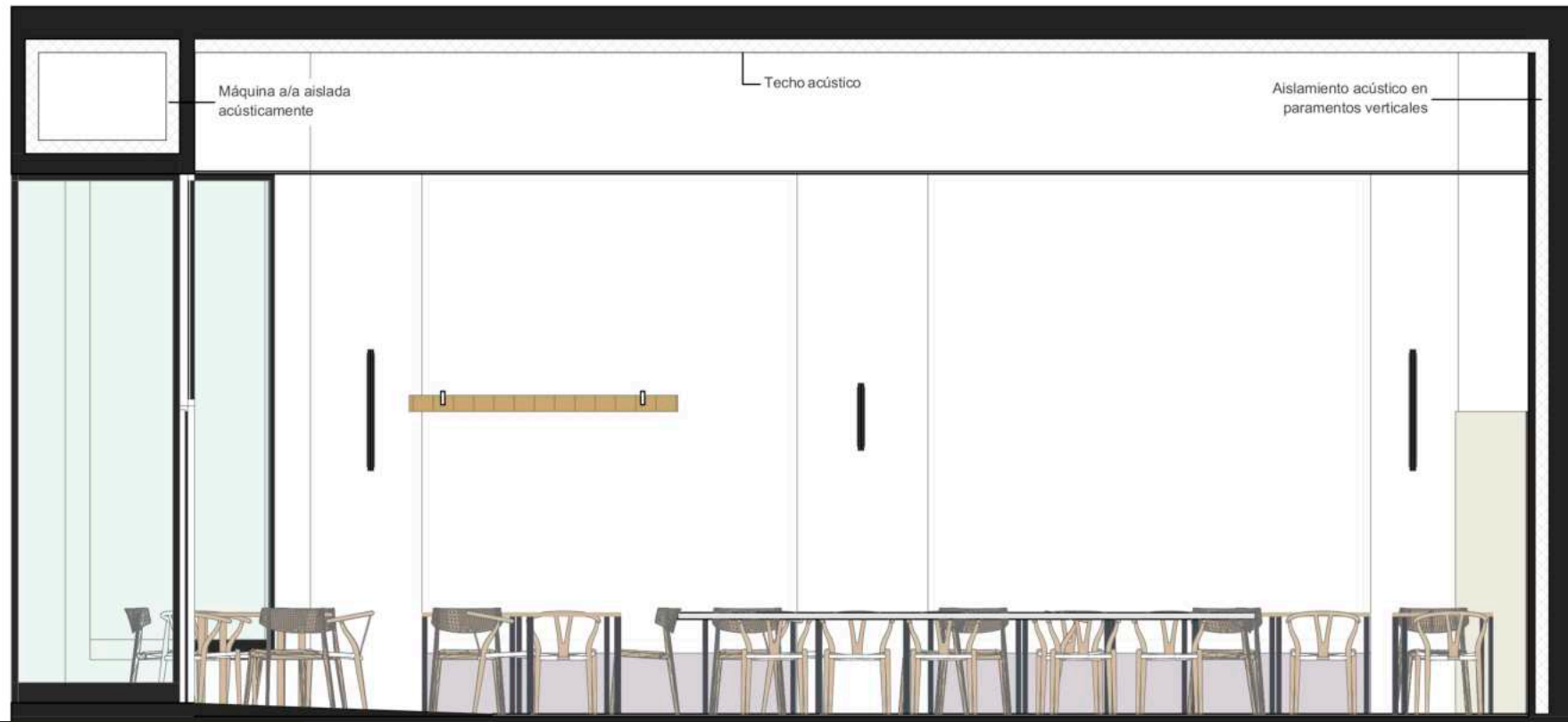

sección interior 1:50

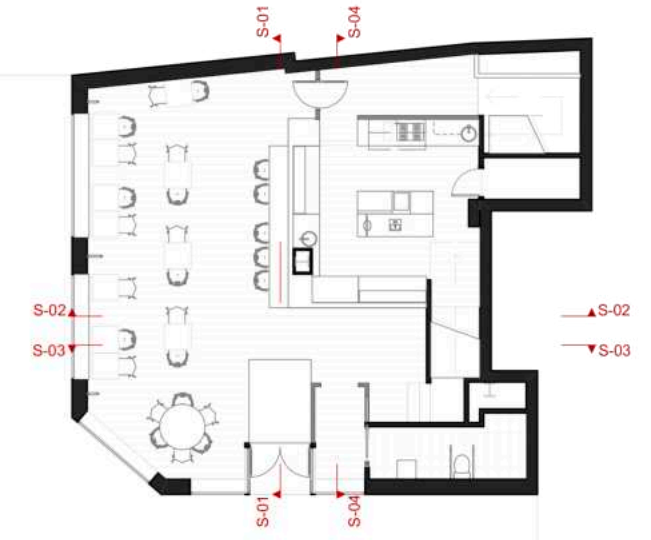

COLEGIO OFICIAL DE INGENIEROS TÉCNICOS INDUSTRIALES DE LA RIOJA

Nº. Colegiado.: 2134  
 RAMIREZ ARAGON, EDUARDO  
 Nº. 2º Coleg.: 1370  
 VALLEJO FERNANDEZ, FELIX  
 VISADO Nº.: 240346  
 DE FECHA: 05/04/2024  
 Autenticación: 001250765229

**VISADO**

e: 1:50 / DIN-A3  
marzo 2.024

p08

Proyecto de: Modificación de Bar-Restaurante  
Promotor: PROYECTOS DE RESTAURACIÓN Y HOSTELERIA GARY S.L.  
Situación: Avda. Portugal nº2

ESTADO PROPUESTO.  
SECCIONES



FÉLIX VALLEJO FERNÁNDEZ EDUARDO RAMÍREZ ARAGÓN  
Colegiado nº 1.370 COITIR Colegiado nº 2.134 COITIR

INFORMACIÓN QUE CONTIENE, SON PROPIEDAD DE GRUPO ADRA360 Y QUEDA PROHIBIDA SU UTILIZACIÓN O REPRODUCCIÓN, TOTAL O PARCIAL, SIN LA AUTORIZACIÓN EXPRESA DE GRUPO ADRA360, AL IGUAL QUE LA CESIÓN A TERCEROS O LA MODIFICACIÓN UNILATERAL DEL MISMO.

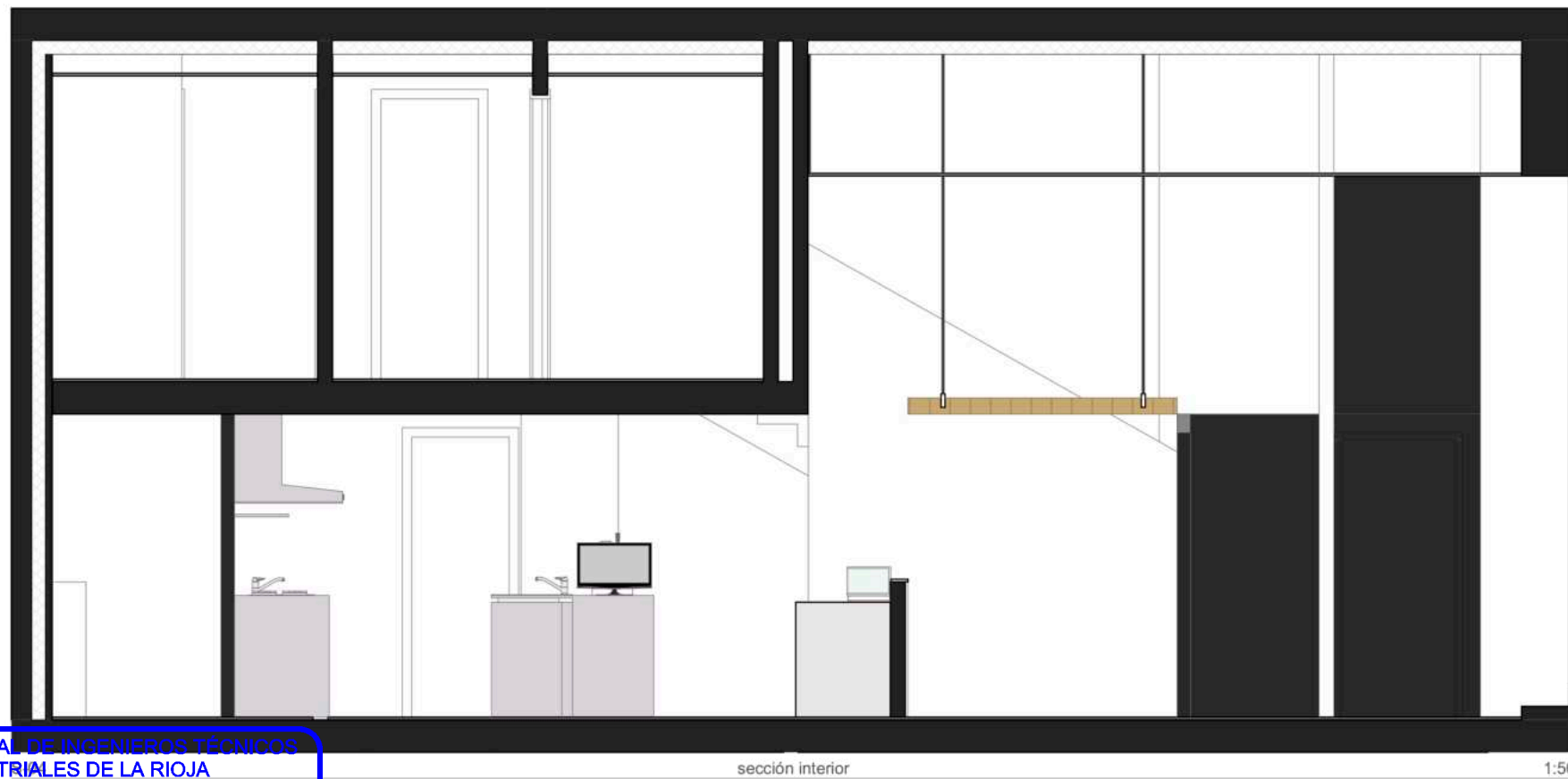
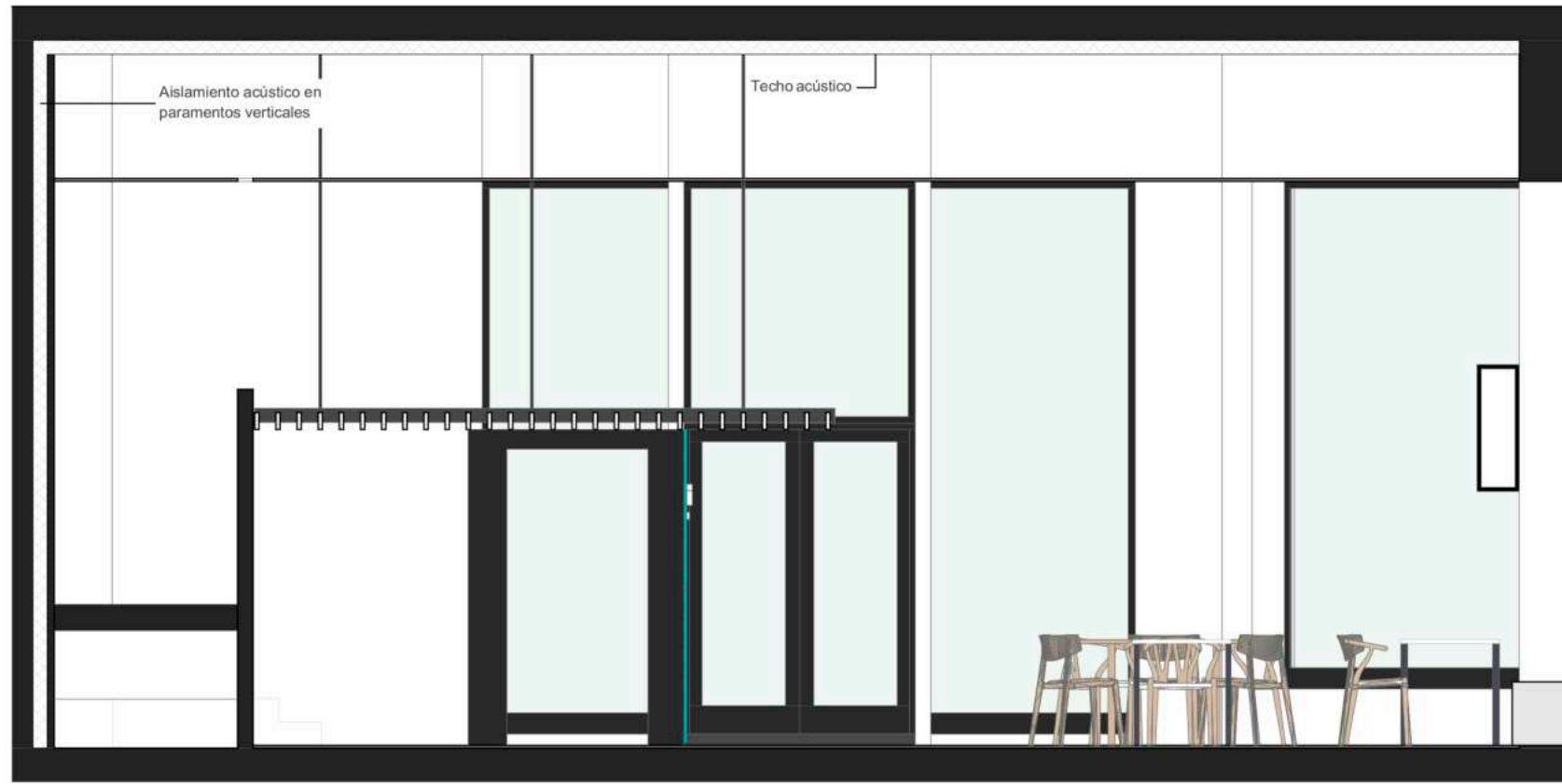

COLEGIO OFICIAL DE INGENIEROS TÉCNICOS INDUSTRIALES DE LA RIOJA

Nº. Colegiado.: 2134  
RAMIREZ ARAGON, EDUARDO  
Nº. 2º Coleg.: 1370  
VALLEJO FERNANDEZ, FELIX  
VISADO Nº.: 240346  
DE FECHA: 05/04/2024  
Autenticación: 001250765229

**VISADO**

e: 1:50 / DIN-A3

marzo 2.024

**p09**

Proyecto de: Modificación de Bar-Restaurante  
Promotor: PROYECTOS DE RESTAURACIÓN Y HOSTELERÍA GARY S.L.  
Situación: Avda. Portugal nº2

**ESTADO PROPUESTO.  
SECCIONES**

 grupoadra360

  
FÉLIX VALLEJO FERNÁNDEZ  
Colegiado nº 1.370 COITIR

  
EDUARDO RAMÍREZ ARAGÓN  
Colegiado nº 2.134 COITIR

Ref: 1433. ESTE PLANO Y LA INFORMACIÓN QUE CONTIENE, SON PROPIEDAD DE GRUPO ADRA360 Y QUEDA PROHIBIDA SU UTILIZACIÓN O REPRODUCCIÓN, TOTAL O PARCIAL, SIN LA AUTORIZACIÓN EXPRESA DE GRUPO ADRA360. AL IGUAL QUE LA CESIÓN A TERCEROS O LA MODIFICACIÓN UNILATERAL DEL MISMO.

Resto de plantas no se modifican en esta actuación



COLEGIO OFICIAL DE INGENIEROS TÉCNICOS INDUSTRIALES DE LA RIOJA

Nº.Colegiado.: 2134  
 RAMIREZ ARAGON, EDUARDO  
 Nº. 2º Coleg.: 1370  
 VALLEJO FERNANDEZ, FELIX  
 VISADO Nº.: 240346  
 DE FECHA: 05/04/2024  
 Autenticación: 001250765229

**VISADO**

e: 1:50 / DIN-A3  
marzo 2.024

**i01**

Proyecto de: Modificación de Bar-Restaurante  
 Promotor: PROYECTOS DE RESTAURACIÓN Y HOSTELERÍA GARY S.L.  
 Situación: Avda. Portugal nº2

**INSTALACIÓN.**  
**PLANTA BAJA. ILUMINACIÓN**

**grupoadra360**

FÉLIX VALLEJO FERNÁNDEZ EDUARDO RAMÍREZ ARAGÓN  
 Colegiado nº 1.370 COITIR Colegiado nº 2.134 COITIR

INFORMACIÓN QUE CONTIENE, SON PROPIEDAD DE GRUPO ADRA360 Y QUEDA PROHIBIDA SU UTILIZACIÓN O REPRODUCCIÓN, TOTAL O PARCIAL, SIN LA AUTORIZACIÓN EXPRESA DE GRUPO ADRA360. AL IGUAL QUE LA CESIÓN A TERCEROS O LA MODIFICACIÓN UNILATERAL DEL MISMO.

Resto de plantas no se modifican en esta actuación

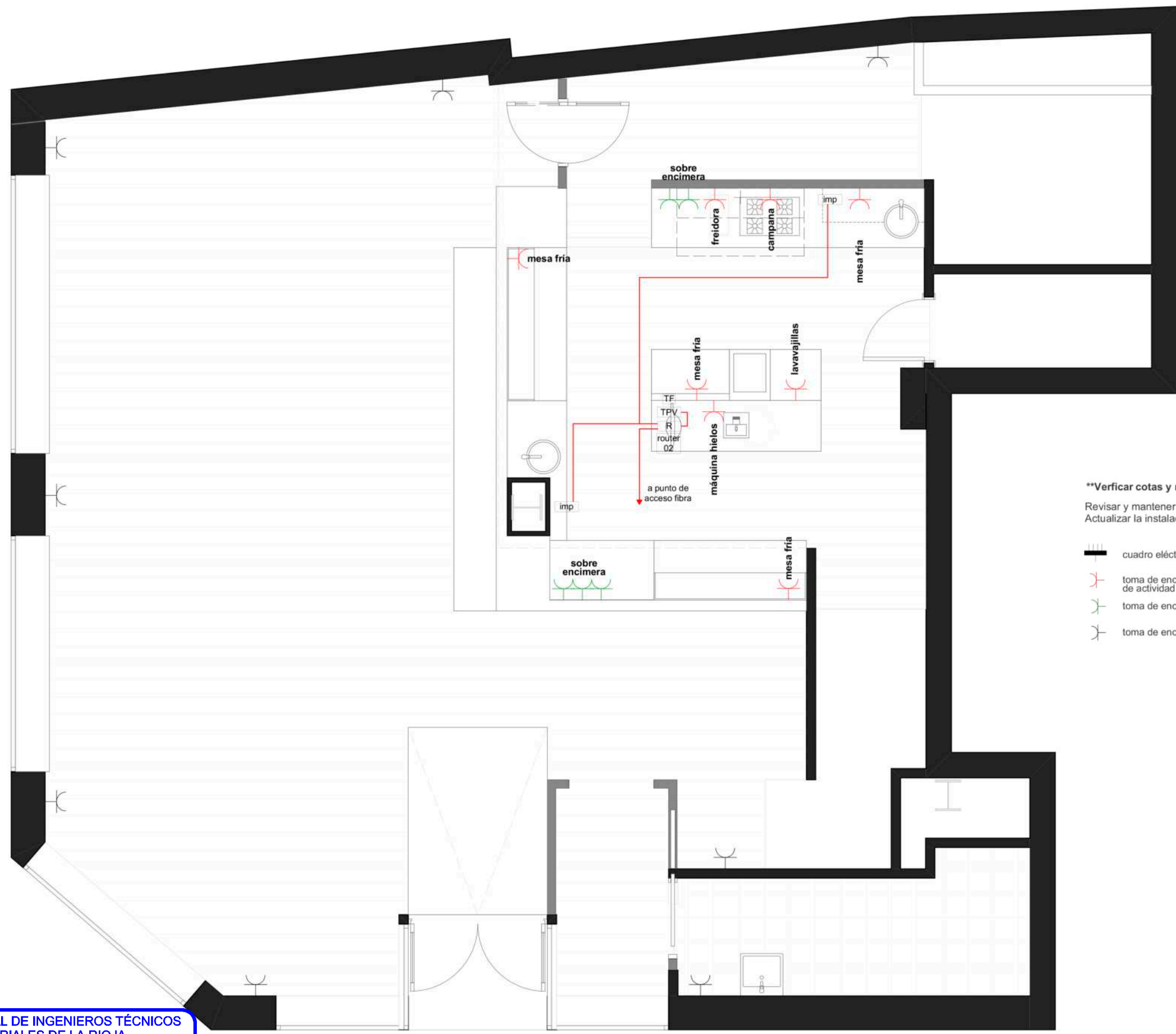

**\*\*Verificar cotas y replanteo de instalaciones con instalador de cocina**

Revisar y mantener la instalación existente en la zona pública  
Actualizar la instalación de la zona barra según la nueva implantación

- cuadro eléctrico existente
- toma de enchufe aparato exclusivo de actividad
- toma de enchufe usos varios cocina
- toma de enchufe usos varios
- TPV Terminal Punto de Venta: tomas para aparatos TPV (2 tomas de fuerza + una toma de red RJ-45 cat.6 , tipo B)
- TF toma de teléfono + fuerza
- R Router + fuerza
- Imp Impresora de ticket (toma de corriente + RJ45)

COLEGIO OFICIAL DE INGENIEROS TÉCNICOS INDUSTRIALES DE LA RIOJA

Nº. Colegiado.: 2134  
 RAMIREZ ARAGON, EDUARDO  
 Nº. 2º Coleg.: 1370  
 VALLEJO FERNANDEZ, FELIX  
 VISADO Nº.: 240346  
 DE FECHA: 05/04/2024  
 Autenticación: 001250765229

**VISADO**

e: 1:50 / DIN-A3  
marzo 2.024

**i02**

Proyecto de: Modificación de Bar-Restaurante  
 Promotor: PROYECTOS DE RESTAURACIÓN Y HOSTELERÍA GARY S.L.  
 Situación: Avda. Portugal nº2

**INSTALACIÓN.  
 PLANTA BAJA. ELECTRICIDAD**

FÉLIX VALLEJO FERNÁNDEZ EDUARDO RAMÍREZ ARAGÓN  
 Colegiado nº 1.370 COITIR Colegiado nº 2.134 COITIR

INFORMACIÓN QUE CONTIENE, SON PROPIEDAD DE GRUPO ADRA360 Y QUEDA PROHIBIDA SU UTILIZACIÓN O REPRODUCCIÓN, TOTAL O PARCIAL, SIN LA AUTORIZACIÓN EXPRESA DE GRUPO ADRA360. AL IGUAL QUE LA CESIÓN A TERCEROS O LA MODIFICACIÓN UNILATERAL DEL MISMO.

Resto de plantas no se modifican en esta actuación

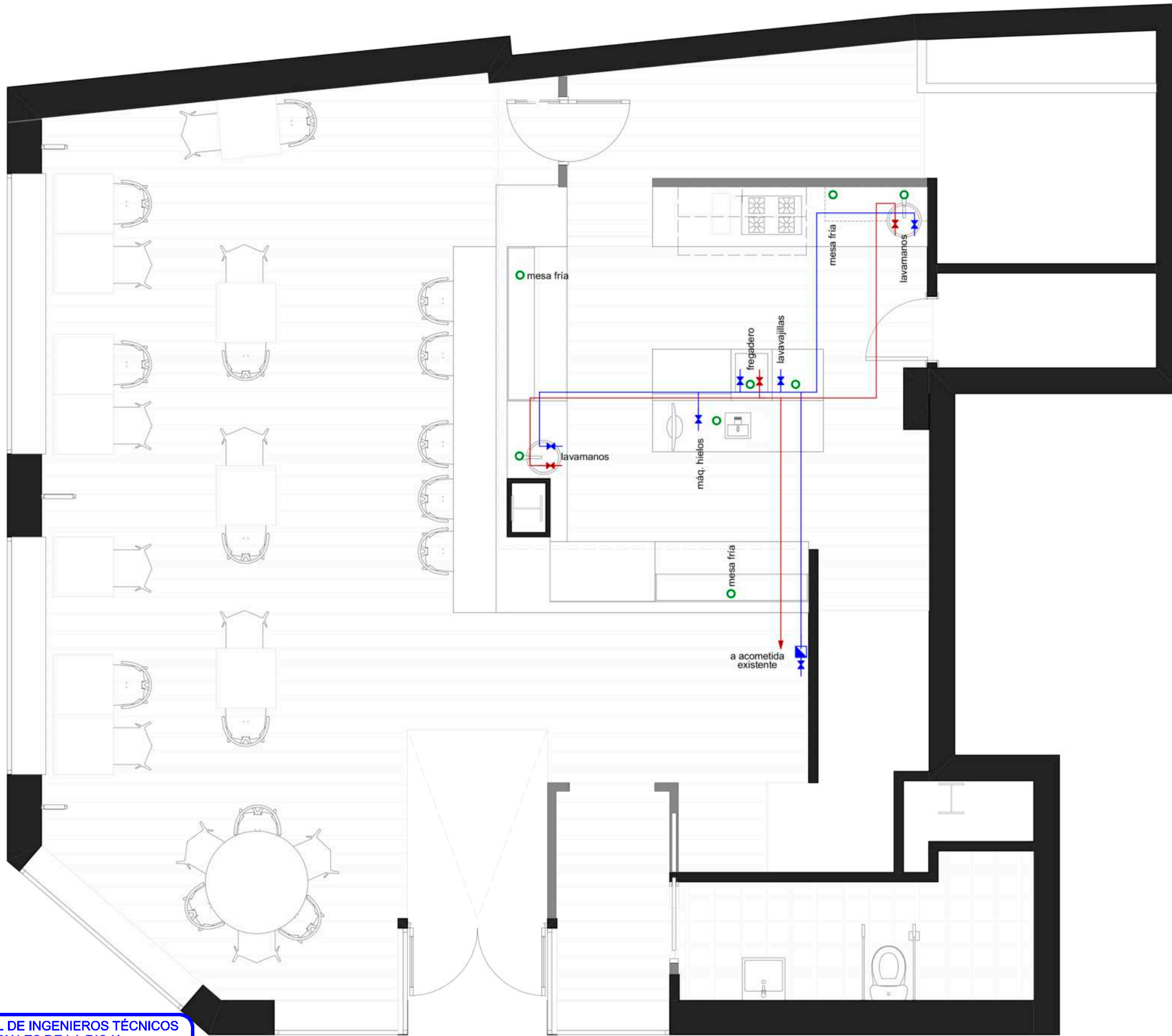



COLEGIO OFICIAL DE INGENIEROS TÉCNICOS INDUSTRIALES DE LA RIOJA



Nº. Colegiado.: 2134  
 RAMIREZ ARAGON, EDUARDO  
 Nº. 2º Coleg.: 1370  
 VALLEJO FERNANDEZ, FELIX  
 VISADO Nº.: 240346  
 DE FECHA: 05/04/2024  
 Autenticación: 001250765229

**VISADO**

-  Instalación ACS
-  Instalación AFS
-  Instalación saneamiento

e: 1:50 / DIN-A3  
 marzo 2.024

**i03**

Proyecto de: Modificación de Bar-Restaurante  
 Promotor: PROYECTOS DE RESTAURACIÓN Y HOSTELERÍA GARY S.L.  
 Situación: Avda. Portugal nº2

**INSTALACIÓN. PLANTA BAJA.**  
**FONTANERÍA Y SANEAMIENTO**









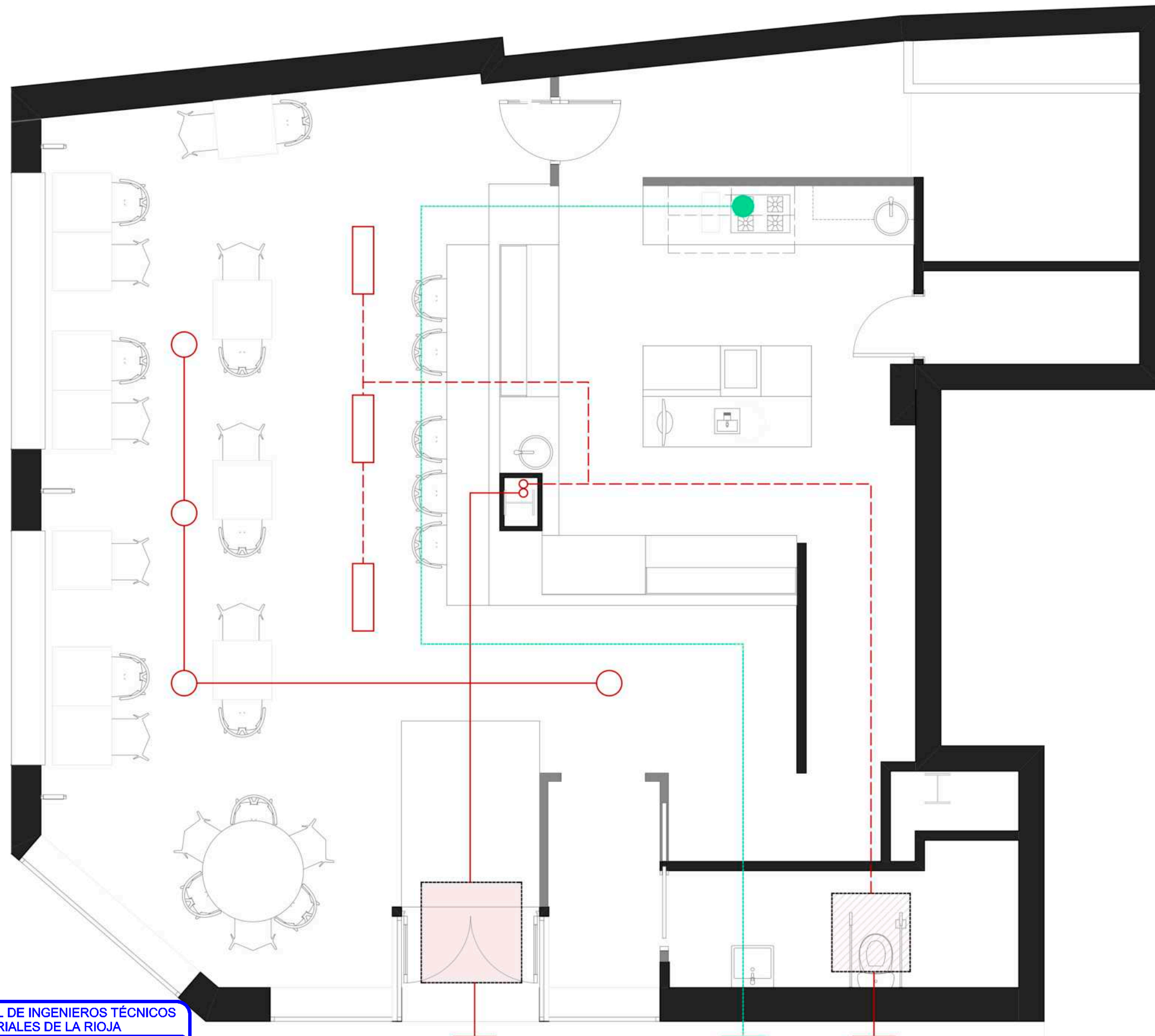

FÉLIX VALLEJO FERNÁNDEZ EDUARDO RAMÍREZ ARAGÓN  
 Colegiado nº 1.370 COITIR Colegiado nº 2.134 COITIR

REF. 1433. ESTE PLANO Y LA INFORMACIÓN QUE CONTIENE, SON PROPIEDAD DE GRUPO ADRA360 Y QUEDA PROHIBIDA SU UTILIZACIÓN O REPRODUCCIÓN, TOTAL O PARCIAL, SIN LA AUTORIZACIÓN EXPRESA DE GRUPO ADRA360. AL IGUAL QUE LA CESIÓN A TERCEROS O LA MODIFICACIÓN UNILATERAL DEL MISMO.

Resto de plantas no se modifican en esta actuación



-  Unidad a/a
-  Extractor
-  Rejilla en fachada
-  Conducto de impulsión
-  Conducto de extracción
-  Rejilla de extracción
-  Rejilla de impulsión
-  Extracción Filtronic

COLEGIO OFICIAL DE INGENIEROS TÉCNICOS INDUSTRIALES DE LA RIOJA

Nº. Colegiado.: 2134  
RAMIREZ ARAGON, EDUARDO  
Nº. 2º Coleg.: 1370  
VALLEJO FERNANDEZ, FELIX  
VISADO Nº.: 240346  
DE FECHA: 05/04/2024  
Autenticación: 001250765229

**VISADO**

e: 1:50 / DIN-A3  
marzo 2.024

**i04**

Proyecto de: Modificación de Bar-Restaurante  
Promotor: PROYECTOS DE RESTAURACIÓN Y HOSTELERIA GARY S.L.  
Situación: Avda. Portugal nº2

**INSTALACIÓN. PLANTA BAJA.  
CLIMATIZACIÓN Y EXTRACCIÓN**

  
FÉLIX VALLEJO FERNÁNDEZ EDUARDO RAMÍREZ ARAGÓN  
Colegiado nº 1.370 COITIR Colegiado nº 2.134 COITIR

REF: 1433. ESTE PLANO Y LA INFORMACIÓN QUE CONTIENE, SON PROPIEDAD DE GRUPO ADRA360 Y QUEDA PROHIBIDA SU UTILIZACIÓN O REPRODUCCIÓN, TOTAL O PARCIAL, SIN LA AUTORIZACIÓN EXPRESA DE GRUPO ADRA360. AL IGUAL QUE LA CESIÓN A TERCEROS O LA MODIFICACIÓN UNILATERAL DEL MISMO.

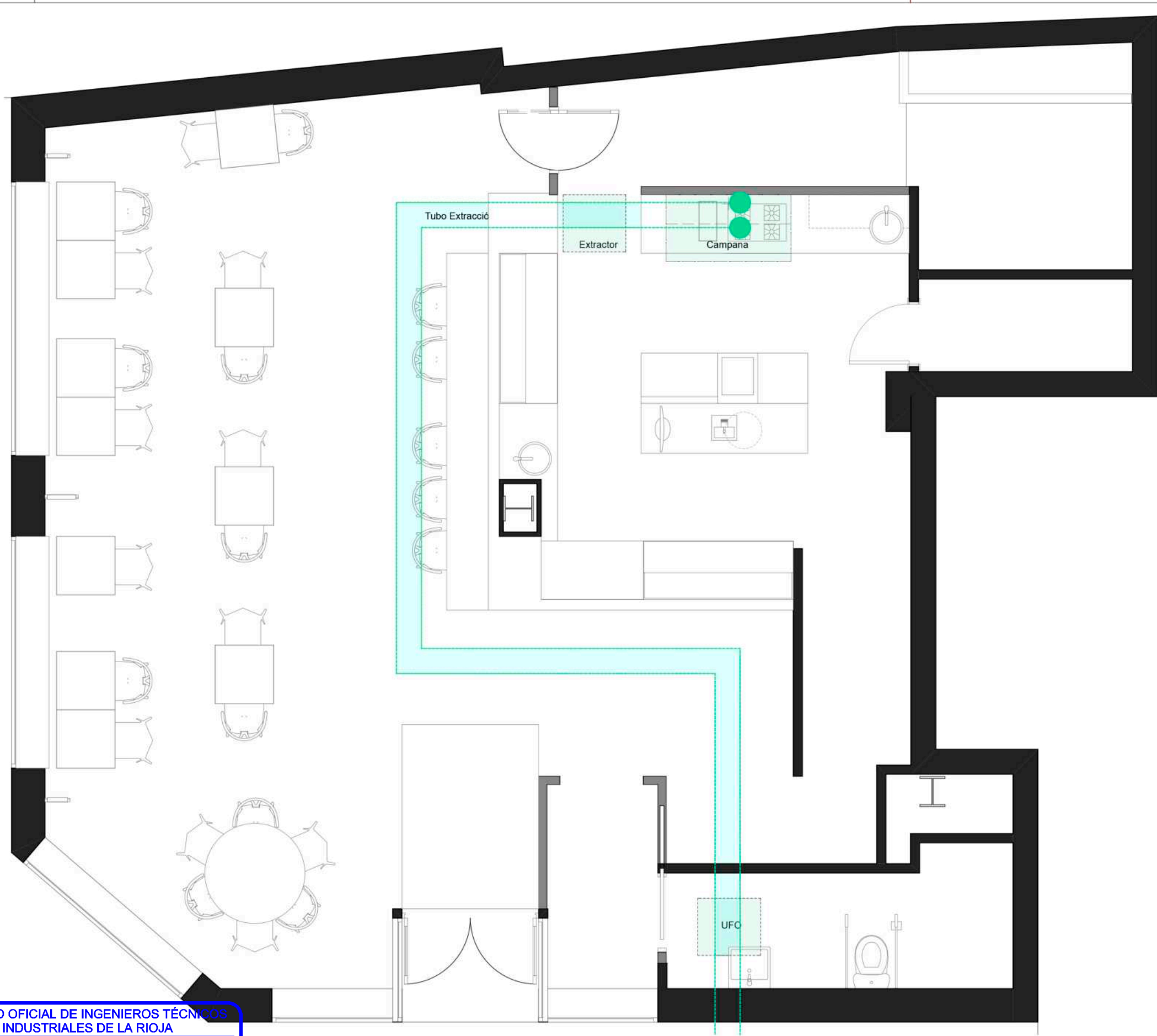

COLEGIO OFICIAL DE INGENIEROS TÉCNICOS INDUSTRIALES DE LA RIOJA

Nº.Colegiado.: 2134  
RAMIREZ ARAGON, EDUARDO  
Nº. 2º Coleg.: 1370  
VALLEJO FERNANDEZ, FELIX  
VISADO Nº.: 240346  
DE FECHA: 05/04/2024  
Autenticación: 001250765229



**VISADO**

e: 1:50 / DIN-A3  
marzo 2.024

**i05**

Proyecto de: Modificación de Bar-Restaurante  
Promotor: PROYECTOS DE RESTAURACIÓN Y HOSTELERÍA GARY S.L.  
Situación: Avda. Portugal nº2

**INSTALACIÓN. PLANTA BAJA.  
EXTRACCIÓN CAMPANA**



FÉLIX VALLEJO FERNÁNDEZ EDUARDO RAMÍREZ ARAGÓN  
Colegiado nº 1.370 COITIR Colegiado nº 2.134 COITIR

INFORMACIÓN QUE CONTIENE, SON PROPIEDAD DE GRUPO ADRA360 Y QUEDA PROHIBIDA SU UTILIZACIÓN O REPRODUCCIÓN, TOTAL O PARCIAL, SIN LA AUTORIZACIÓN EXPRESA DE GRUPO ADRA360, AL IGUAL QUE LA CESIÓN A TERCEROS O LA MODIFICACIÓN UNILATERAL DEL MISMO.



**SI1 SECTOR DE INCENDIOS**  
 Uso: Pública concurrencia (superficie <500m2).

**SI4 INSTALACIÓN DE PROTECCIONES CONTRA INCENDIOS**  
 Dotación existente: Para las características de superficie y uso del local tenemos Extintores tipo 21A- 113B cada 15 metros como mínimo. La parte superior del extintor deberá estar colocada entre 80 y 120cm del suelo.

El recorrido máximo de evacuación hasta una salida de planta es inferior a 25m  
 Las puertas de salida en función del aforo previsto cumplen con el ancho de paso mínimo.

En el recuento de las superficies útiles para la aplicación de las densidades de ocupación, se ha tenido en cuenta el carácter simultáneo o alternativo de las distintas zonas del edificio, según el régimen de actividad y uso previsto del mismo, de acuerdo al punto 2.2 (DB SI 3).

- sin SALIDA Señalización No vía de evacuación
- SALIDA Salida de planta y alumbrado de emergencia
- Extintor polvo 21A-113B
- Alumbrado de señalización y emergencia
- Vía de evacuación
- Señalización de recorrido evacuación
- Delimitación de sector de incendios

**COLEGIO OFICIAL DE INGENIEROS TÉCNICOS INDUSTRIALES DE LA RIOJA**  
 Nº. Colegiado.: 2134  
 RAMIREZ ARAGON, EDUARDO  
 Nº. 2º Coleg.: 1370  
 VALLEJO FERNANDEZ, FELIX  
 VISADO Nº.: 240346  
 DE FECHA: 05/04/2024  
 Autenticación: 001250765229  
**VISADO**

e: 1:50 / DIN-A3  
 marzo 2.024

i06

Proyecto de: Modificación de Bar-Restaurante  
 Promotor: PROYECTOS DE RESTAURACIÓN Y HOSTELERIA GARY S.L.  
 Situación: Avda. Portugal nº2

INSTALACIÓN. PLANTA BAJA.  
 MEDIDAS CORRECTORAS

  
 FÉLIX VALLEJO FERNÁNDEZ EDUARDO RAMÍREZ ARAGÓN  
 Colegiado nº 1.370 COITIR Colegiado nº 2.134 COITIR



INFORMACIÓN QUE CONTIENE, SON PROPIEDAD DE GRUPO ADRA360 Y QUEDA PROHIBIDA SU UTILIZACIÓN O REPRODUCCIÓN, TOTAL O PARCIAL, SIN LA AUTORIZACIÓN EXPRESA DE GRUPO ADRA360. AL IGUAL QUE LA CESIÓN A TERCEROS O LA MODIFICACIÓN UNILATERAL DEL MISMO.



S11 SECTOR DE INCENDIOS  
Uso: Pública concurrencia (superficie <500m2).

S14 INSTALACIÓN DE PROTECCIONES CONTRA INCENDIOS  
Dotación existente: Para las características de superficie y uso del local tenemos Extintores tipo 21A- 113B cada 15 metros como mínimo. La parte superior del extintor deberá estar colocada entre 80 y 120cm del suelo.

El recorrido máximo de evacuación hasta una salida de planta es inferior a 25m  
Las puertas de salida en función del aforo previsto cumplen con el ancho de paso mínimo.

En el recuento de las superficies útiles para la aplicación de las densidades de ocupación, se ha tenido en cuenta el carácter simultáneo o alternativo de las distintas zonas del edificio, según el régimen de actividad y uso previsto del mismo, de acuerdo al punto 2.2 (DB SI 3).

- Señalización No vía de evacuación
- Salida de planta y alumbrado de emergencia
- Extintor polvo 21A-113B
- Alumbrado de señalización y emergencia
- Vía de evacuación
- Señalización de recorrido evacuación
- Delimitación de sector de incendios

COLEGIO OFICIAL DE INGENIEROS TÉCNICOS INDUSTRIALES DE LA RIOJA

Nº.Colegiado.: 2134  
RAMIREZ ARAGON, EDUARDO  
Nº. 2º Coleg.: 1370  
VALLEJO FERNANDEZ, FELIX  
VISADO Nº.: 240346  
DE FECHA: 05/04/2024  
Autenticación: 001250765229

**VISADO**

e: 1:50 / DIN-A3

marzo 2.024

**i07**

Proyecto de: Modificación de Bar-Restaurante  
Promotor: PROYECTOS DE RESTAURACIÓN Y HOSTELERÍA GARY S.L.  
Situación: Avda. Portugal nº2

**INSTALACIÓN. ENTREPISO.  
MEDIDAS CORRECTORAS**

grupoadra360

FÉLIX VALLEJO FERNÁNDEZ  
Colegiado nº 1.370 COITIR

EDUARDO RAMÍREZ ARAGÓN  
Colegiado nº 2.134 COITIR

INFORMACIÓN QUE CONTIENE, SON PROPIEDAD DE GRUPO ADRA360 Y QUEDA PROHIBIDA SU UTILIZACIÓN O REPRODUCCIÓN, TOTAL O PARCIAL, SIN LA AUTORIZACIÓN EXPRESA DE GRUPO ADRA360. AL IGUAL QUE LA CESIÓN A TERCEROS O LA MODIFICACIÓN UNILATERAL DEL MISMO.



SI1 SECTOR DE INCENDIOS  
Uso: Pública concurrencia (superficie <500m2).

SI4 INSTALACIÓN DE PROTECCIONES CONTRA INCENDIOS  
Dotación existente: Para las características de superficie y uso del local tenemos Extintores tipo 21A- 113B cada 15 metros como mínimo. La parte superior del extintor deberá estar colocada entre 80 y 120cm del suelo.

El recorrido máximo de evacuación hasta una salida de planta es inferior a 25m  
Las puertas de salida en función del aforo previsto cumplen con el ancho de paso mínimo.

En el recuento de las superficies útiles para la aplicación de las densidades de ocupación, se ha tenido en cuenta el carácter simultáneo o alternativo de las distintas zonas del edificio, según el régimen de actividad y uso previsto del mismo, de acuerdo al punto 2.2 (DB SI 3).

- Señalización No vía de evacuación
- Salida de planta y alumbrado de emergencia
- Extintor polvo 21A-113B
- Alumbrado de señalización y emergencia
- Vía de evacuación
- Señalización de recorrido evacuación
- Delimitación de sector de incendios

COLEGIO OFICIAL DE INGENIEROS TÉCNICOS INDUSTRIALES DE LA RIOJA

Nº.Colegiado.: 2134  
RAMIREZ ARAGON, EDUARDO  
Nº. 2º Coleg.: 1370  
VALLEJO FERNANDEZ, FELIX  
VISADO Nº.: 240346  
DE FECHA: 05/04/2024

Autenticación: 001250765229

**VISADO**

e: 1:50 / DIN-A3

marzo 2.024

**i08**

Proyecto de: Modificación de Bar-Restaurante  
Promotor: PROYECTOS DE RESTAURACIÓN Y HOSTELERÍA GARY S.L.  
Situación: Avda. Portugal nº2

**INSTALACIÓN. SÓTANO. MEDIDAS CORRECTORAS**

grupoadra360

FÉLIX VALLEJO FERNÁNDEZ  
Colegiado nº 1.370 COITIR

EDUARDO RAMÍREZ ARAGÓN  
Colegiado nº 2.134 COITIR

REF: 1433. ESTE PLANO Y LA INFORMACIÓN QUE CONTIENE, SON PROPIEDAD DE GRUPO ADRA360 Y QUEDA PROHIBIDA SU UTILIZACIÓN O REPRODUCCIÓN, TOTAL O PARCIAL, SIN LA AUTORIZACIÓN EXPRESA DE GRUPO ADRA360. AL IGUAL QUE LA CESIÓN A TERCEROS O LA MODIFICACIÓN UNILATERAL DEL MISMO.

- 01. Lavamanos con pedestal y pulsador
- 02. Campana mural para extracción de humos e iluminación. Con sistema de extracción de incendios automático
- 03. Freidora
- 04. Cocina 4 fuegos a gas
- 05. Enfriador con puertas de cristal
- 06. Mesa de trabajo con estante inferior
- 07. Fregadero
- 08. Lavavajillas de apertura frontal
- 09. Mesa fría con puertas y cubetas
- 10. Fabricador de hielos
- 11. Equipo de cerveza
- 12. Mesa central
- 13. Mesa fría con puertas

salida de humos hasta rejillas existentes en fachada

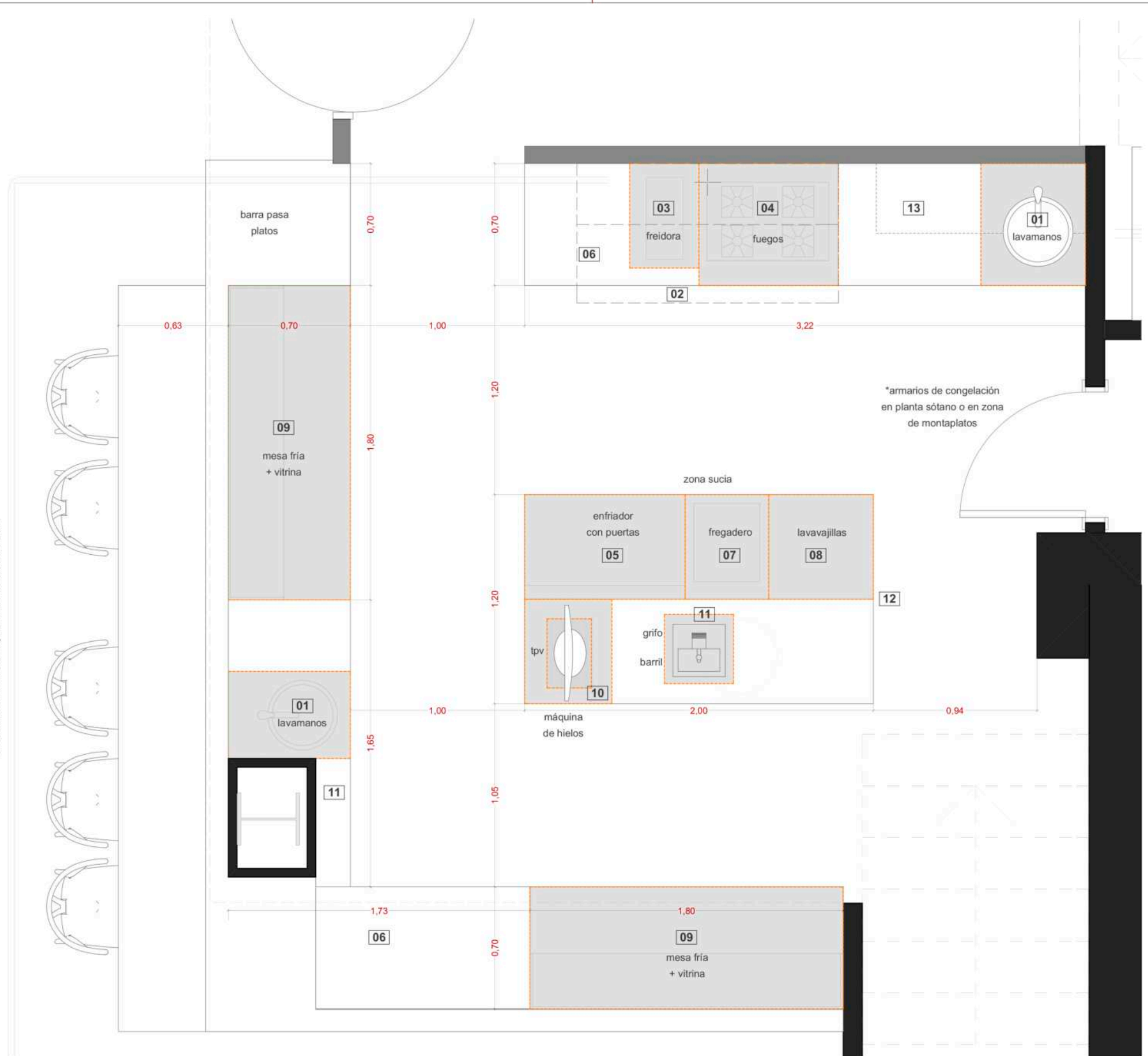

**COLEGIO OFICIAL DE INGENIEROS TÉCNICOS INDUSTRIALES DE LA RIOJA**

Nº. Colegiado.: 2134  
 RAMIREZ ARAGON, EDUARDO  
 Nº. 2º Coleg.: 1370  
 VALLEJO FERNANDEZ, FELIX  
 VISADO Nº.: 240346  
 DE FECHA: 05/04/2024  
 Autenticación: 001250765229

**VISADO**

e: 1:50 / DIN-A3  
marzo 2.024

**d01**

Proyecto de: Modificación de Bar-Restaurante  
 Promotor: PROYECTOS DE RESTAURACIÓN Y HOSTELERIA GARY S.L.  
 Situación: Avda. Portugal nº2

**DETALLE. COCINA**

**grupo adra360**

FÉLIX VALLEJO FERNÁNDEZ EDUARDO RAMÍREZ ARAGÓN  
 Colegiado nº 1.370 COITIR Colegiado nº 2.134 COITIR

Ref: 1433. ESTE PLANO Y LA INFORMACIÓN QUE CONTIENE, SON PROPIEDAD DE GRUPO ADRA360 Y QUEDA PROHIBIDA SU UTILIZACIÓN O REPRODUCCIÓN, TOTAL O PARCIAL, SIN LA AUTORIZACIÓN EXPRESA DE GRUPO ADRA360. AL IGUAL QUE LA CESIÓN A TERCEROS O LA MODIFICACIÓN UNILATERAL DEL MISMO.

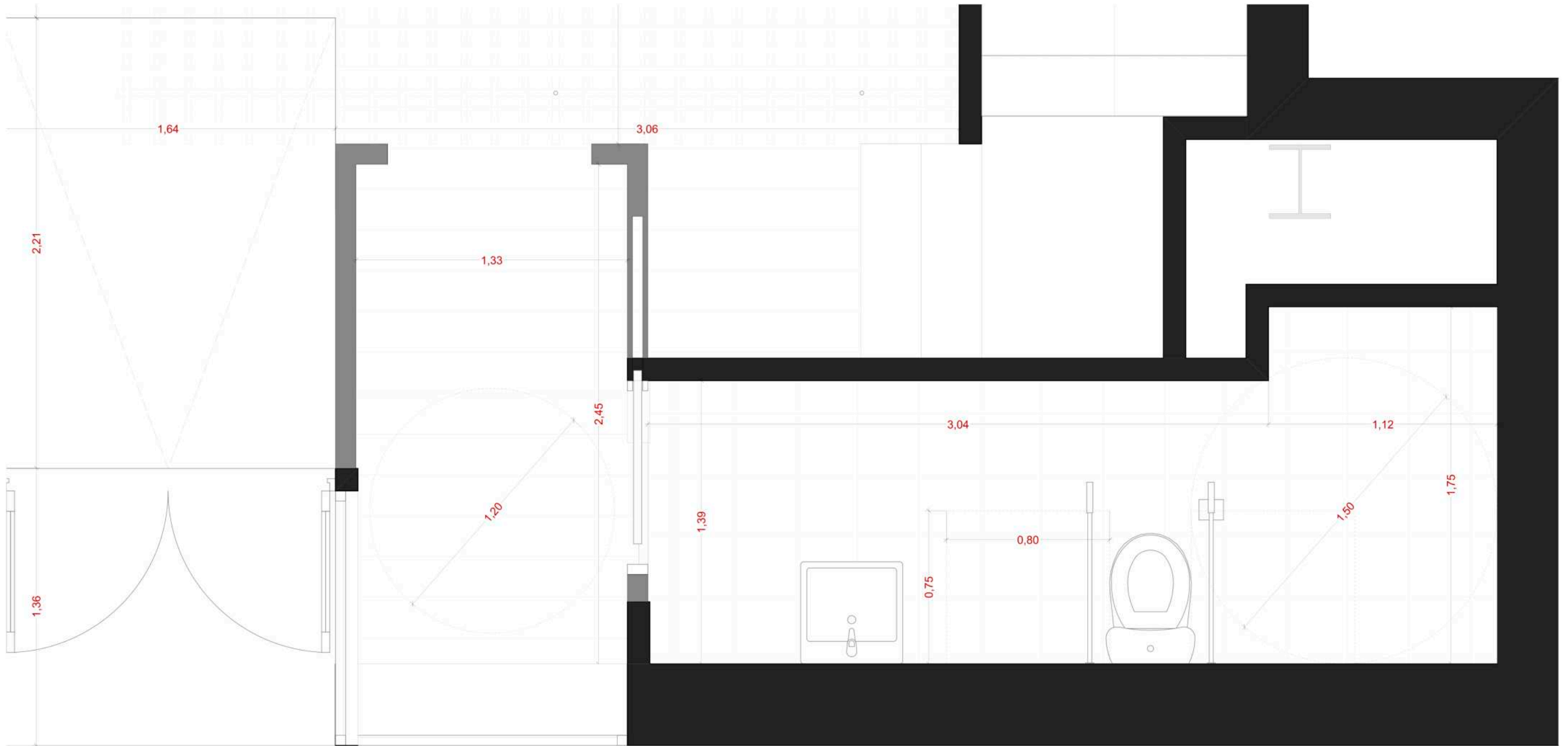

COLEGIO OFICIAL DE INGENIEROS TÉCNICOS INDUSTRIALES DE LA RIOJA

Nº.Colegiado.: 2134  
RAMIREZ ARAGON, EDUARDO  
Nº. 2º Coleg.: 1370  
VALLEJO FERNANDEZ, FELIX  
VISADO Nº: 240346  
DE FECHA: 05/04/2024  
Autenticación: 001250765229

**VISADO**

e: 1:50 / DIN-A3

marzo 2.024

**d02**

Proyecto de: Modificación de Bar-Restaurante  
Promotor: PROYECTOS DE RESTAURACIÓN Y HOSTELERÍA GARY S.L.  
Situación: Avda. Portugal nº2



FÉLIX VALLEJO FERNÁNDEZ EDUARDO RAMÍREZ ARAGÓN  
Colegiado nº 1.370 COITIR Colegiado nº 2.134 COITIR

DETALLE. ASEO ADAPTADO

REFORMA QUE CONTIENE, SON PROPIEDAD DE GRUPO ADRA360 Y QUEDA PROHIBIDA SU UTILIZACIÓN O REPRODUCCIÓN, TOTAL O PARCIAL, SIN LA AUTORIZACIÓN EXPRESA DE GRUPO ADRA360. AL IGUAL QUE LA CESIÓN A TERCEROS O LA MODIFICACIÓN UNILATERAL DEL MISMO.

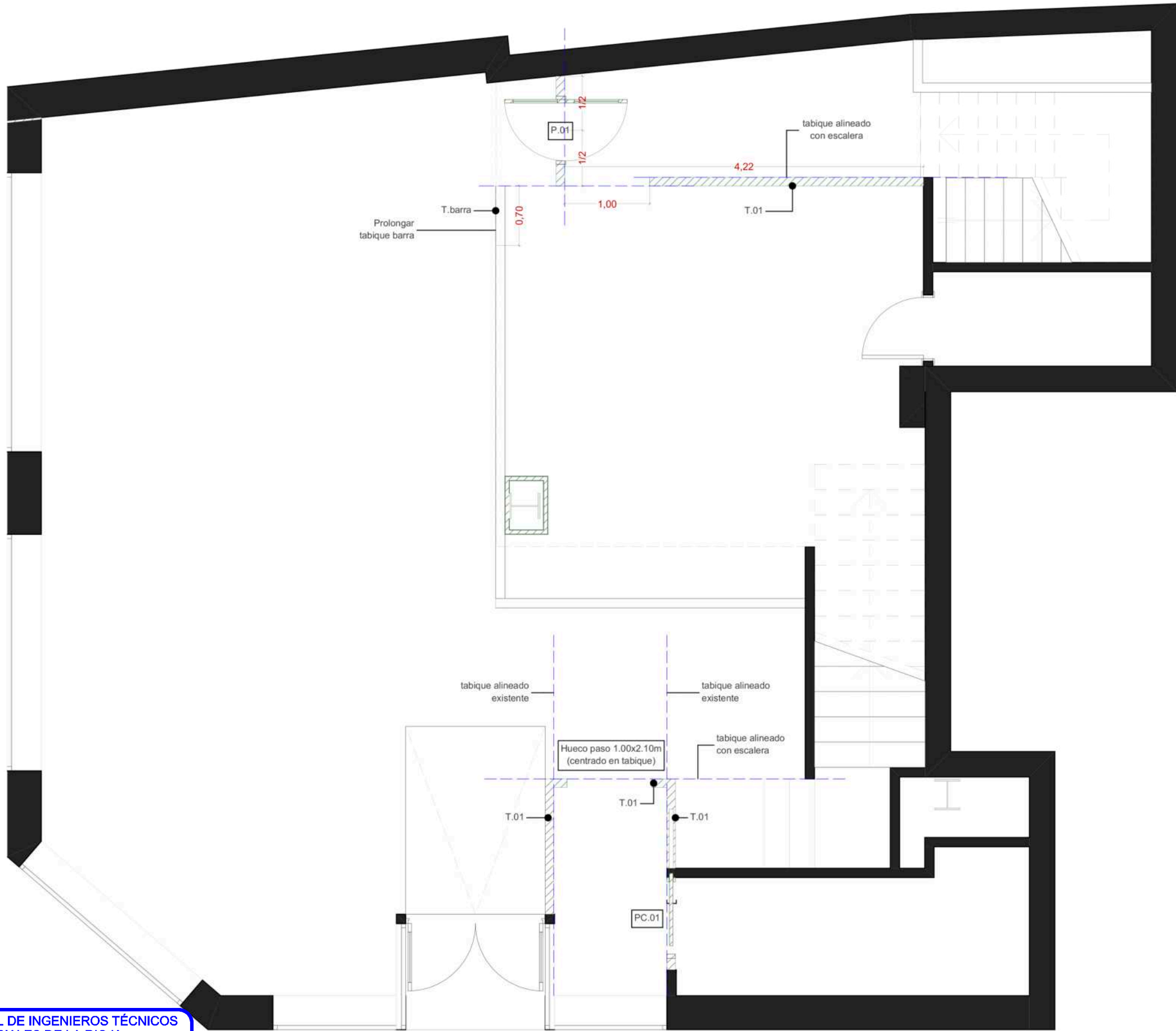

NUEVA TABIQUERÍA		
ID	Descripción	Superficie
T.01	Tabique yeso laminado 13+13+46 +13+13	21,26
T.barra		0,70
Planta sótano y entreplanta no se modifican		4,89

COLEGIO OFICIAL DE INGENIEROS TÉCNICOS INDUSTRIALES DE LA RIOJA

Nº.Colegiado.: 2134  
 RAMIREZ ARAGON, EDUARDO  
 Nº. 2º Coleg.: 1370  
 VALLEJO FERNANDEZ, FELIX  
 VISADO Nº: 240346  
 DE FECHA: 05/04/2024  
 Autenticación: 001250765229

**VISADO**

e: 1:50 / DIN-A3  
 marzo 2.024  
**d03**

Proyecto de: Modificación de Bar-Restaurante  
 Promotor: PROYECTOS DE RESTAURACIÓN Y HOSTELERÍA GARY S.L.  
 Situación: Avda. Portugal nº2

**grupoadra360**

FÉLIX VALLEJO FERNÁNDEZ EDUARDO RAMÍREZ ARAGÓN  
 Colegiado nº 1.370 COITIR Colegiado nº 2.134 COITIR

DETALLE. TABIQUES

Ref: 1433 Este plano y la información que contiene, son propiedad de GRUPO ADRA360 y queda prohibida su utilización o reproducción, total o parcial, sin la autorización expresa de GRUPO ADRA360. AL IGUAL QUE LA CESIÓN A TERCEROS O LA MODIFICACIÓN UNILATERAL DEL MISMO.

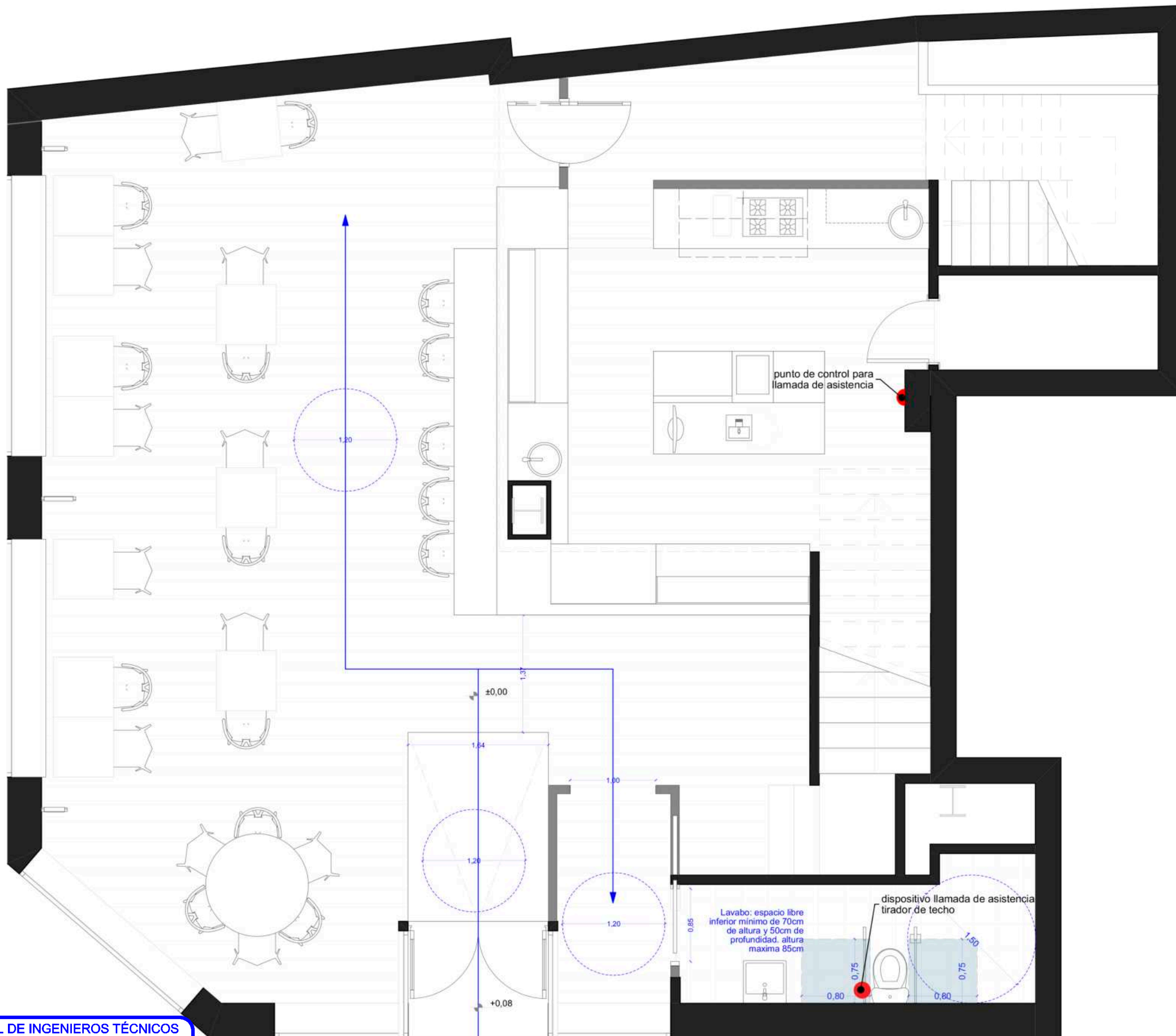

COLEGIO OFICIAL DE INGENIEROS TÉCNICOS INDUSTRIALES DE LA RIOJA

Nº. Colegiado.: 2134  
RAMIREZ ARAGON, EDUARDO  
Nº. 2º Coleg.: 1370  
VALLEJO FERNANDEZ, FELIX  
VISADO Nº.: 240346  
DE FECHA: 05/04/2024  
Autenticación: 001250765229

**VISADO**

e: 1:50 / DIN-A3

marzo 2.024

**d04**

Proyecto de: Modificación de Bar-Restaurante  
Promotor: PROYECTOS DE RESTAURACIÓN Y HOSTELERÍA GARY S.L.  
Situación: Avda. Portugal nº2

DETALLE. ACCESIBILIDAD

 grupoadra360

  
FÉLIX VALLEJO FERNÁNDEZ  
Colegiado nº 1.370 COITIR

  
EDUARDO RAMÍREZ ARAGÓN  
Colegiado nº 2.134 COITIR