

240312_marzo 2024

pablo ruiz_arquitecto_ marqués de vallejo 14, 1ªplanta
26001_logroño, la rioja_ pablo@pablo-ruiz.es_941235265

proyecto de centro de entrenamiento en logroño

promotor_mónica rodríguez lópez
situación_c/calahorra nº2_varea, logroño_la rioja

planos

a00_situación_1/1000_emplazamiento_1/500_a2

a02_plantas estado inicial_1/50_a1

a03_plantas estado final_1/50_a1

a04_secciones, alzado y cuadro carpinterías_1/50_a1

i01_plantas de instalaciones_1/50_a1

memoria

pliego de condiciones

mediciones y presupuesto

estudio básico de seguridad y salud

estudio de gestión de residuos

240312_marzo 2024

pablo ruiz_arquitecto_ marqués de vallejo 14, 1ªplanta
26001_logroño, la rioja_ pablo@pablo-ruiz.es_941235265

proyecto de centro de entrenamiento en logroño

promotor_mónica rodríguez lópez
situación_c/calahorra nº2_varea, logroño_la rioja

indice

240312_marzo 2024

pablo ruiz_arquitecto_ marqués de vallejo 14, 1ªplanta
26001_logroño, la rioja_ pablo@pablo-ruiz.es_941235265

proyecto de centro de entrenamiento en logroño

promotor_mónica rodríguez lópez
situación_c/calahorra nº2_varea, logroño_la rioja

memoria

PROYECTO DE EJECUCIÓN DE CENTRO DE ENTRENAMIENTO EN LOGROÑO_C/CALAHORRA Nº2, PUERTA 6, VAREA_ Logroño_La Rioja.

Arquitecto: D. Pablo José Ruiz Domínguez. Colegiado nº 856 del COAR.

MEMORIA

1.- INTRODUCCIÓN

1.1.- OBJETO DEL ENCARGO.

Dña. **Mónica Rodríguez López** con DNI **71500069S**, me encarga el presente proyecto para plantear la reforma de una nave industrial en Logroño, situada en la C/Calahorra nº2, puerta 6, del barrio de Varea y correspondiente a la referencia catastral 8612102WN4081S0007GQ para implantar un centro de entrenamiento deportivo.

1.2.- EMPLAZAMIENTO Y DESCRIPCIÓN DEL SOLAR

Según la información catastral disponible, el local es una nave industrial construida en el año 2001, configurada dentro de una serie de naves industriales construidas en serie a lo largo de una calle, en paralelo. Todas las naves son similares, con igual altura y mismo frente de fachada, con la diferencia en la dimensión longitudinal, que es variable dada la forma que tiene la finca.



Situación

Se accede a la propiedad en su planta baja mediante dos puertas, la peatonal, que da a un espacio de tipo oficina y la entrada mediante puerta seccional de garaje, de generosas dimensiones. Estas dos estancias se sitúan bajo una entreplanta. El resto de la planta es un espacio diáfano de

generosas dimensiones donde se sitúa la escalera metálica de acceso a la planta superior y al aseo existente en la edificación.

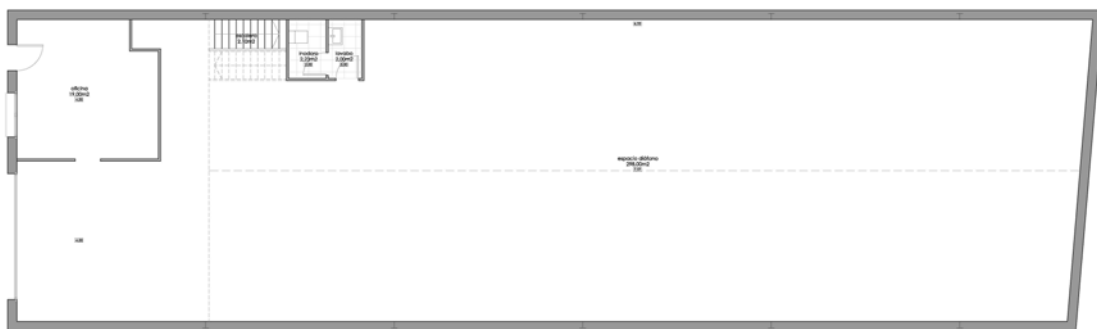

Planta baja estado inicial

La planta superior está configurada mediante planchas prefabricadas de hormigón pretensado, de canto 30cm y de luz continua en toda la anchura de la nave, sin ningún apoyo en la planta inferior. Esta planta se encuentra en el estado previo si usar y no se plantea en esta reforma hacer ninguna modificación ni uso de ella.

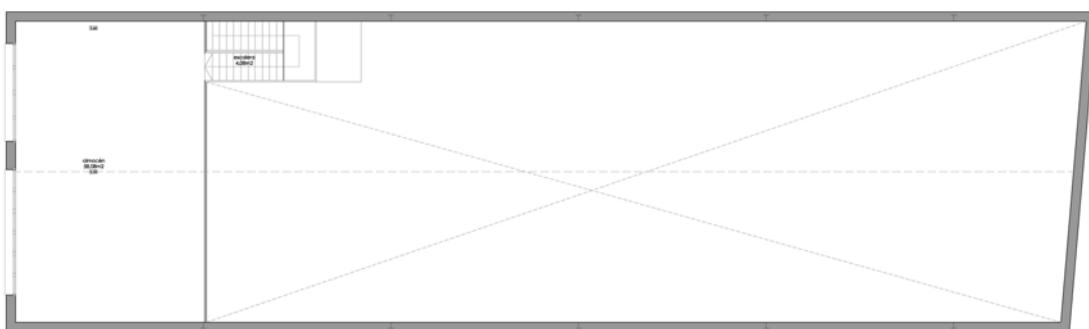

Planta primera estado inicial

La sección muestra los dos niveles con los que cuenta la edificación. Tiene una zona de entrada situada bajo la primera planta, que actualmente aloja una oficina sin uso. El resto del espacio se encuentra diáfano. La entreplanta en este caso también se encuentra diáfana y tiene comunicación directa con el nivel inferior mediante una escalera metálica.



Sección estado actual

La actuación se va a centrar en la ejecución de dos vestuarios (uno femenino y otro masculino) y en la ejecución de un aseo, formado por lavabo e inodoro adaptado para personas de movilidad reducida. Se conserva el aseo existente, aunque no cumple con la normativa en vigor. Otra actuación consistirá en modificar la situación de la escalera metálica, que actualmente se encuentra apoyada en la

medianera y por último, la ejecución de un aislamiento contra el fuego de los elementos estructurales principales, siguiendo principios normativos.

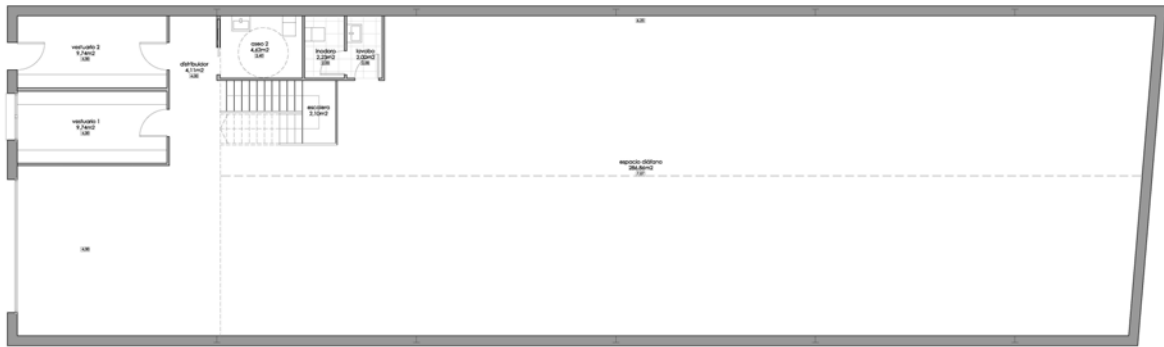

Planta baja en estado final

La siguiente imagen muestra la planta primera de la edificación, en la que se aprecia la distribución diáfana del espacio. Este espacio se quedará sin uso.

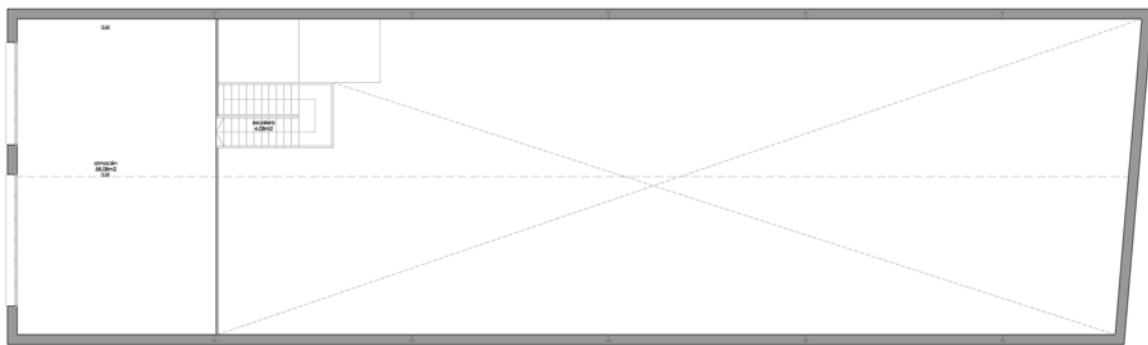

Planta primera en estado final

En la sección en su estado inicial se puede ver la distribución de los espacios. A la entrada se sitúa el espacio destinado inicialmente como oficina bajo la primera planta del edificio. El resto de la planta baja es un espacio diáfano de doble altura, destinado al desarrollo de la actividad industrial.



Sección estado inicial

Aunque no se aprecia mucha diferencia, la sección en su estado final muestra cómo se ha cambiado el acceso al volumen anteriormente destinado a oficina para alojar los dos vestuarios.



Sección estado final

Por último, se adjunta la imagen de la fachada de la edificación, que muestra la apariencia externa del edificio al inicio y al final de la reforma, dado que no va a ser objeto de cambio. Esta fachada se compone de una gran entrada para vehículos al interior del espacio diáfano, una puerta y ventana en la planta baja, destinados antiguamente como ventilación y vistas del espacio de oficina y las ventanas de planta primera, destinadas a dotar de ventilación e iluminación a la estructura de primera planta.

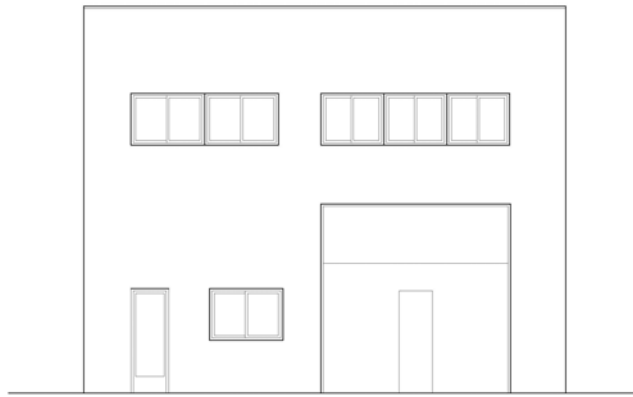

Alzado en su estado inicial y final

2.- CONDICIONANTES URBANÍSTICOS.

La actuación no contempla la modificación de ningún aspecto estético ni volumétrico de la edificación, por lo que no es necesaria la justificación de ninguna normativa urbanística.

los espacios que se generan, estos cumplen con la normativa vigente en cuestiones de del CTE, en aquellos aspectos relevantes.

La normativa de aplicación será la siguiente:

- PGOU de la ciudad de Logroño
- Código Técnico de la Edificación (CTE)

3.- RAZONAMIENTO DEL PROYECTO

El inmueble objeto de proyecto es una nave industrial que en el momento actual se encuentra sin ocupación. La promotora de este proyecto, plantea, como inquilina, la implantación de un espacio de entrenamiento funcional para el desarrollo de actividades deportivas dentro del marco de entrenamiento personal y realización de clases dirigidas.

El espacio es una nave industrial, cuya configuración abierta es perfecta para el desarrollo de estas actividades, pero se deben adaptar los espacios para el cumplimiento de la normativa de accesibilidad y para el desarrollo de la actividad.

En cuanto al cumplimiento de la normativa de accesibilidad, se debe ejecutar un aseo, que en este caso será un espacio único que contenga lavabo e inodoro, pero con las dimensiones mínimas requeridas para el uso por parte de una persona con movilidad reducida.

Para el cumplimiento de la normativa en cuanto al aislamiento contra el fuego, se debe instalar las medidas básicas habituales (iluminación de emergencia, extintores y señalizaciones necesarias) y se deberá también ejecutar el aislamiento necesario en cuanto a la estructura que marca la normativa. En este caso se deberá aislar mediante pintura los elementos estructurales verticales embutidos en la medianera mediante pintura intumescente, los elementos principales de estructura de cubierta (no los secundarios) y se deberá proteger una franja de 1m de espesor en ambas medianeras para entorpecer la expansión del fuego, en caso de producirse, a las naves aledañas. Para estas dos últimas medidas (aislamiento de cerchas y medianera) se plantea la utilización de proyectado de enfoscado.

Por cuestiones de organización espacial se plantea el traslado de la escalera que comunica las dos plantas de la nave, desde la medianera a un punto intermedio dentro de la planta de la nave.

Se ejecutan dos vestuarios para que los clientes pueden cambiarse de ropa para el desarrollo de actividades deportivas. Ninguno de estos vestuarios tienen ducha interior.

4.- USOS Y SUPERFICIES

La vivienda consta de los siguientes espacios:

Superficies Útiles Previas:

<u>Planta baja</u>	Espacio diáfano	298,00m ²
	Oficina	19,00m ²
	Lavabo	2,00m ²
	Inodoro	2,23m ²
	Escalera	2,10m ²
<u>Planta primera</u>	Escalera	4,08m ²
	Almacén	58,08m ²
TOTAL UTIL INICIAL.....		385,49 m².

Superficies Útiles Finales:

<u>Planta baja</u>	Espacio diáfano	286,86m ²
	Vestuario 1	9,74m ²
	Vestuario 2	9,74m ²
	Lavabo	2,00m ²
	Inodoro	2,23m ²
	Aseo 2	4,62m ²
	Escalera	2,10m ²

<u>Planta primera</u>	Escalera	4,08m ²
	Almacén	58,08m ²
TOTAL UTIL INICIAL.....		379,45 m².
SUPERFICIE CONSTRUIDA ACTUACIÓN		38,15m².
SUPERFICIE CONSTRUIDA TOTAL		409,71m².

5.- DESCRIPCIÓN DE LOS TRABAJOS A REALIZAR.

A continuación se pasa a describir los trabajos a realizar para la reforma del inmueble. Además de esta somera descripción, los componentes de la edificación están más ampliamente detallados en la memoria de materiales situada más adelante.

La descripción por capítulos es la siguiente:

5.1.- DEMOLICIÓN Y DERRIBO

Se plantea el desmontaje de la escalera para su posterior traslado.

Se demueven los huecos en los paramentos interiores para alojar las puertas de acceso a los dos vestuarios.

5.2.- ALBAÑILERÍA.

Se ejecutarán los paramentos y el techo del aseo adaptado para personas de movilidad reducida mediante tabiquería de cartón yeso, así como se cerrarán el hueco de la carpintería existente en la zona de oficinas. Los paramentos del interior del aseo se ejecutarán mediante tabiquería resistente a la humedad (pladur tipo WR).

Se deberán ejecutar las rozas en el solado existente de hormigón pulido para alojar las instalaciones de saneamiento de los sanitarios del aseo y el posterior rellenado de las mismas.

5.3.- REVESTIMIENTOS Y ACABADOS .

Los paramentos de los vestuarios, así como del aseo de PMR serán ejecutados mediante pintura plástica, así como el solado del aseo PMR, que será terminado mediante pintura epoxídica.

5.4.- INSTALACIÓN FONTANERÍA, SANEAMIENTO Y CALEFACCIÓN.

Se empleará en la instalación tubería de derivados plásticos, en secciones de 22 y 15 mm de diámetro debidamente encoquillado mediante espuma elastomérica. Con llaves, accesorios e instalación necesaria para el cumplimiento de la normativa vigente. No se instalará ningún sistema de producción de ACS, dado que no se instalará ninguna ducha en el establecimiento. De igual manera, el establecimiento tampoco contará con ningún sistema de climatización.

Se ejecutará la ventilación del aseo de nueva ejecución, así como el de los espacios destinados a vestuario. No se plantea instalación de ventilación para la zona deportiva, dado que se ejecutarán las actividades con la puerta de acceso de vehículos pesados siempre abierta, lo que asegura la ventilación adecuada para los usuarios.

5.5.- INSTALACIÓN DE ELECTRICIDAD Y TELECOMUNICACIONES

Se planteará la modificación mínima necesaria para la adaptación de la instalación a los nuevos espacios.

5.6.- CARPINTERIA y CERRAJERÍA.

Se instalarán nuevas carpinterías para la entrada a los vestuarios desde el espacio de entrenamiento y para el acceso desde el entrenamiento al aseo.

No se realiza ninguna modificación en fachada ni en las carpinterías de la misma.

En cuanto a la cerrajería, se procederá al traslado, dentro de la misma nave, de la escalera existente entre la planta baja y la zona de almacén de la entreplanta, para lo que se tendrá que ejecutar un nuevo apoyo (actualmente apoya en la medianera), así como de nueva nueva barandilla, ya que al apoyar un lateral en el paramento medianero no tiene pasamanos en uno de los laterales.

Esta escalera tendrá un uso nulo, dado que dará acceso a una entreplanta de uso almacén.

5.7.- INSTALACIONES CONTRA INCENDIOS.

Como en cualquier establecimiento, se procederá a la instalación de los extintores que sea necesario por normativa, así como a la iluminación de emergencia y a la señalización que corresponda (tanto de salida, como de situación de extintores).

Por motivo del cumplimiento de normativa del CTE-DB-SI, se deberá ejecutar el aislamiento de la nave industrial respecto de las naves industriales anexos mediante la ejecución de una franja de aislamiento en las dos medianeras, en su unión con la cubierta de la edificación. Para esto se recurrirá a un proyectado de yeso.

En cuanto al aislamiento en el interior de la nave, se deberá ejecutar el aislamiento de los elementos estructurales verticales mediante la imprimación de los pilares embebidos en las medianeras con pintura intumescente y se deberá aislar los elementos principales de la estructura de cubierta, que se ejecutará mediante un proyectado de yeso.

6.- ESTUDIO ECONÓMICO

Capítulos	%	Total Euros
ALBAÑILERÍA	20,35	1.649,13
AISLAMIENTO FUEGO	33,21	2.691,59
REVESTIMIENTOS Y ACABADOS	11,51	932,40
CARPINTERIA INTERIOR	8,20	664,45
INSTALACIÓN ELECTRICIDAD Y TELECOMUNICACIONES	5,70	461,55
INSTALACIÓN DE FONTANERÍA	2,34	189,84
INSTALACION DE SANEAMIENTO	1,17	94,92
INSTALACION APARATOS SANITARIOS	5,89	477,30
INSTALACIÓN DE VENTILACIÓN	1,77	143,65
PROTECCIÓN CONTRA INCENDIOS	5,49	444,74
SEGURIDAD Y SALUD	2,62	212,00
GESTIÓN DE RESIDUOS	1,76	142,39
TOTAL	100	8.103,96

Asciende el Presupuesto de Ejecución Material a la cantidad de: OCHO MIL TRES EUROS CON NOVENTA Y SEIS CÉNTIMOS DE EURO.

Logroño, 13 de marzo de 2024



D. Pablo José Ruiz Domínguez. Arquitecto
Colegiado nº 856 COAR

7.- Memoria de Materiales.

RED HORIZONTAL DE SANEAMIENTO

Estará formada por piezas de pvc para la evacuación de aguas fecales se dispondrán las conducciones pertinentes con las piezas especiales y diámetros propios para el caudal y tipo de aguas a derivar. Estas disposiciones quedan reflejadas en la documentación gráfica.

La red horizontal recogerá dichas aguas, y serán conducidas a la Red de Saneamiento General de la Comunidad.

La instalación de saneamiento de la vivienda será renovada por completo, para conectar con la instalación de saneamiento general del edificio, situada en los dos patios interiores de la vivienda.

REVESTIMIENTOS INTERIORES Y ACABADOS

Los materiales de terminación serán los siguientes:

SOLADO

Baños y vestuarios. El solado del baño se revestirá mediante pintura epoxídica transparente sobre el hormigón pulido existente. En el caso de los vestuarios, dado que no se va a modificar el solado existente, se quedará revestido con el hormigón pulido preexistente.

Resto de espacios. El espacio destinado a actividades deportivas se quedará revestido con el solado de hormigón pulido existente.

PARAMENTOS

Aseo y vestuarios. Quedará revestido mediante pintura plástica mate, resistente a la humedad.

Resto de estancias. Quedará revestido con los elementos de hormigón prefabricado preexistente.

INSTALACIÓN DE FONTANERÍA, APARATOS SANITARIOS Y VENTILACIÓN:

No se instalará ningún sistema de producción de ACS. De la misma manera, no será instalado ningún sistema de climatización. Únicamente será instalado un sistema de ventilación en el aseo de PMR y en los vestuarios.

La configuración de la instalación de fontanería y saneamiento queda descrita tanto en la documentación gráfica adjunta, como en las mediciones anexas a esta memoria, en las que aparecen las características y números de componentes, aunque se deberá comprobar en obra, por la empresa instaladora competente el cumplimiento de las normativas aplicables a su ejecución.

Las tuberías de agua fría en zonas no empotradas irán aisladas térmicamente con coquilla de polietileno expandido.

Los aparatos sanitarios serán de porcelana de 1ª calidad certificada. Se dotarán de llaves de aparato y de grifería monomando y cada cuarto húmedo deberá tener instalada su propia llave de corte, además de la llave de corte general a la entrada de la vivienda.

Tanto la red de saneamiento como la de fontanería van instaladas en disposición y grosores según la documentación gráfica adjunta, por un instalador de calidad certificada, siguiendo todas las normas de calidad y seguridad exigibles en este caso.

Se plantea la instalación de ventilación para los espacios destinados a vestuarios masculino y femenino, así como para el aseo de personas PMR. Para la estancia destinada a actividades deportivas no se plantea la instalación de sistema de climatización, dado que se van a desarrollar todas las actividades en su interior con la puerta de acceso de vehículos pesados abierta de forma permanente.

El aseo de nueva ejecución, al ser planteado como espacio adaptado para PMR, llevará instalado un tirador de solicitud de socorro asociado a una luz de llamada de atención desde el exterior del espacio y visible desde el resto del establecimiento.

INSTALACIÓN ELÉCTRICA:

La instalación de electricidad será modificada para dar servicio en el nuevo aseo, así como en los vestuarios. El resto de la nave quedará con la instalación de electricidad existente.

La configuración de la instalación de electricidad y de telecomunicaciones queda descrita tanto en la documentación gráfica adjunta, como en las mediciones anexas a esta memoria, en las que aparece el número de elementos, circuitos y elementos de seguridad, aunque se deberá comprobar en obra, por la empresa instaladora competente el cumplimiento de las normativas aplicables a su ejecución. Esta se hará en todo momento cumpliendo con el Reglamento Electrotécnico para Baja Tensión. "REBT"

Todas las líneas irán bajo tubo protector.

Existirán tomas de TV (RTV-TLCA) en el salón y la habitación.

Todos los mecanismos instalados serán de 1ª calidad, de modelo, material y color a elegir por la propiedad

Se deberá poner especial cuidado en la ejecución de los empalmes dentro del cableado para evitar la posible aparición de cortocircuitos. Se deberán utilizar cables homologados que, en caso de incendio, no provoquen humos tóxicos a los moradores de la vivienda o del resto del edificio. Se deberá dividir toda la instalación en los circuitos independientes que marque la normativa aplicable y se deberán instalar cajas generales de protección, tanto de electricidad como de telecomunicaciones, acorde a la morfología y necesidad de suministro de la vivienda.

CALEFACCIÓN Y CLIMATIZACIÓN:

NO SE PLANTEA NINGÚN SISTEMA DE CLIMATIZACIÓN NI DE CALEFACCIÓN PARA ESTA ACTUACIÓN.

INSTALACIÓN CONTRA INCENDIO:

En este apartado son varios los elementos que se van a tener que instalar:

-Extintores_ Se deberá instalar un extintor de CO2 en las proximidades del cuadro eléctrico del establecimiento, así como extintores de clasificación 21A-113B en el resto del local, según marca la documentación gráfica adjunta.

-Iluminación de emergencia_ Dado que se van a generar nuevos espacios, se deberá instalar la iluminación de emergencia que sea necesario para el mantenimiento del mínimo nivel lumínico que marca la normativa aplicable.

-Señalización_ se deberá instalar la señalización adecuada para los recorridos de evacuación, en este caso a través de la puerta de acceso de vehículos industriales y a través de uno de los vestuarios, que tiene acceso peatonal al espacio exterior.

-Aislamiento de elementos estructurales verticales_ Los pilares existentes en el perímetro de la edificación, de acero y que están embutidos en la medianera, deberán revestirse mediante pintura intumescente aplicada a mano, hasta conseguir el grosor de capa necesario que permita una certificación según normativa vigente.

-Aislamiento de medianeras_ Estos edificios no se encuentran aislados siguiendo los estándares de normativa contraincendios actuales, dado que fueron construidos con anterioridad a la aprobación de la norma existente. Para su cumplimiento, se debe aislar la coronación de los cerramientos compartidos con establecimientos anexas mediante una franja de material de 1m, que asegure un impedimento a la propagación de un posible fuego causado en el interior del establecimiento. En este caso, recurriremos a una franja de enfoscado de yeso proyectado en la cubierta del establecimiento, en su encuentro con la medianera con los edificios anexas.

-Aislamiento de elementos estructurales primarios_ Las vigas principales de las cerchas de cubierta deberán revestirse para conseguir el nivel de aislamiento requerido por normativa. En este caso, se recurrirá a un proyectado de yeso, al igual que el que se va a usar en el aislamiento de la medianera.

Logroño, 13 de marzo de 2024



D. Pablo José Ruiz Domínguez. Arquitecto
Colegiado nº 856 COAR

Documento Fotográfico.

Fachada de edificio _ Imagen del edificio desde la vía pública. Como se puede observar es un inmueble destinado al uso industrial flanqueado por otros inmuebles gemelos, generando una calle de naves industriales idénticas. Consta de dos plantas, una de acceso peatonal y para vehículos industriales, así como para de dirección y unas carpinterías situadas en el nivel de primera planta, que a día de hoy no tienen uso.

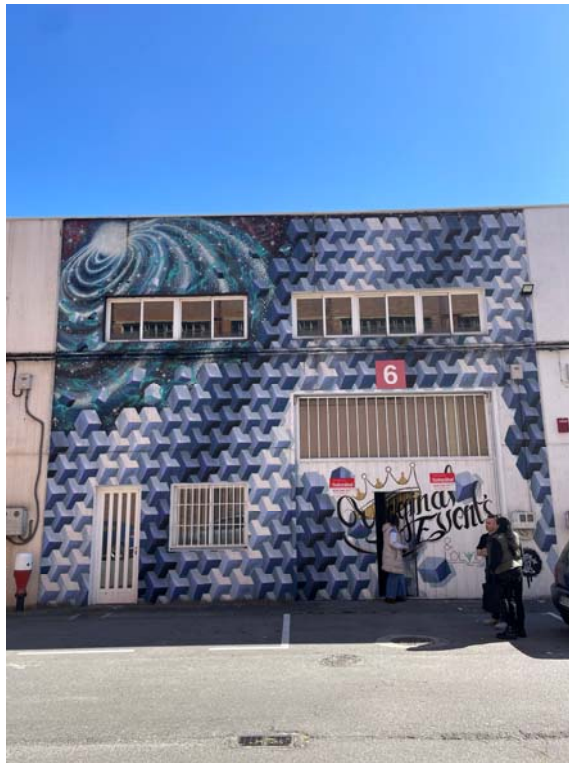

Acceso y despacho_Las siguientes imágenes corresponden ya al interior de la nave, por un lado en el acceso destinado originalmente a vehículos industriales y a la zona de despacho de dirección. Esta zona será habilitada como vestuarios masculinos y femeninos.



Aseo _ Actualmente la nave industrial tiene un aseo dividido en dos estancias, una para el lavabo y otra para el inodoro. Esta instalación no cumple con la normativa de accesibilidad ni con la normativa municipal de dimensiones mínimas. Dado que se va a implantar un negocio nuevo, vamos a proceder a la instalación de un nuevo aseo adaptado a normativa PMR, pero se conservará este espacio para dar mayor servicio a la clientela del establecimiento.

En la imagen inferior derecha también se aprecia la escalera actual de ascenso a la zona diáfana de almacén.



Espacio diáfano_Las siguientes imágenes muestran el espacio principal de la nave industrial, donde se desarrollarán las actividades deportivas del establecimiento.

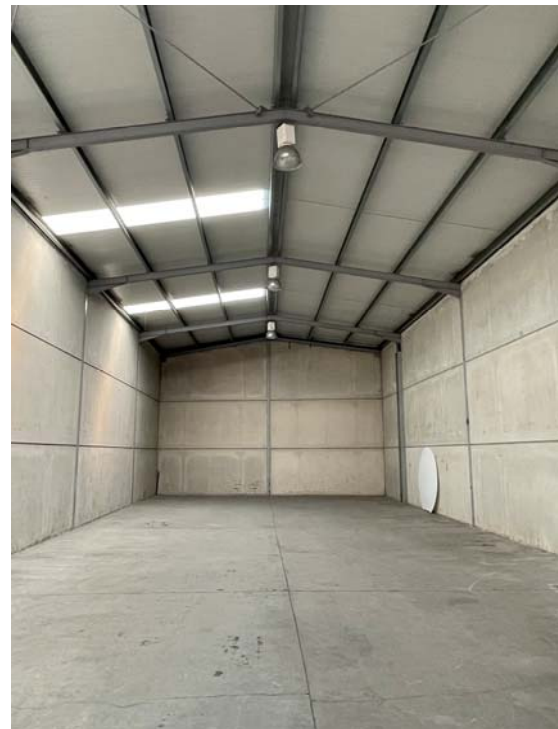

Almacén Este espacio, actualmente sin uso definido se destinará a almacén de material deportivo. Consiste en una superficie diáfana a la que se accede mediante una escalera metálica y está delimitado mediante una barandilla también metálica. No se plantea ninguna actuación en esta parte del inmueble.



Logroño, 13 de marzo de 2024

D. Pablo José Ruiz Domínguez. Arquitecto
Colegiado nº 856 COAR

ANEXOS A LA MEMORIA

ANEXO Nº 1.

Documento Básico **SUA**. Seguridad de Utilización y Accesibilidad.

ANEXO Nº 2.

Documento Básico **SI**. Seguridad en caso de incendio.

ANEXO Nº 3.

CONDICIONES ACUSTICAS EN LOS EDIFICIOS.

Ordenanza de Protección del medio ambiente contra la emisión de ruidos y vibraciones en la ciudad de Logroño.

ANEXO Nº 4.

Documento Básico **HE**. Ahorro de energía.

ANEXO Nº 5.

Documento Básico **HR**. Protección frente al ruido.

ANEXO Nº 6.

NORMATIVA DE OBLIGADO CUMPLIMIENTO.

ANEXO Nº 7.

Documento Básico **SE**. Seguridad estructural.

ANEXO Nº 8.

Documento Básico **HS**. Salubridad.

ANEXO N° 1

Documento Básico **SUA**.
Seguridad de utilización y accesibilidad.

Documento Basico SUA

Seguridad de utilización y accesibilidad.

SUA 1.- Seguridad frente al riesgo de caídas

1.2.-Discontinuidades en el pavimento:

- El suelo no presentará imperfecciones que supongan una diferencia de nivel de más de 6mm.
- En zonas interiores no presentará perforaciones o huecos mayores a 15mm de diámetro

1.3.- Desniveles:

1.3.1-Existirán barreras de protección en los desniveles con una cota mayor que 55cm

1.3.2-Las barreras de protección tendrán como minimo una altura de 900 mm cuando la diferencia de cota no exceda de 6m y de 1100mm en el resto de los casos.

SUA 2.- Seguridad frente al riesgo de impacto o de atrapamiento

2.1.-Impacto:

2.1.1-Impacto con elementos fijos:

- La altura libre de paso en zonas de circulación será como mínimo de 2,10m. En los umbrales de las puertas la altura libre será de 2,00m como mínimo.
- En zonas de circulación las paredes carecerán de elementos salientes que vuelen más de 15cm en la zona de altura comprendida entre 15cm y 2,20m medida a partir del suelo.

2.1.3-Impacto con elementos frágiles:

-Si la diferencia de cota a ambos lados de la superficie acristalada está comprendida entre 0,55m y los 12m, esta resistirá sin romper un impacto de nivel 2 como mínimo.

-Las partes vidriadas de puertas y de cerramientos de duchas y bañeras estarán constituidas por elementos laminados o templados que resistan sin rotura un impacto de nivel 3

2.2.-Atrapamiento:

2.2.1-Con el fin de limitar el riesgo de atrapamiento producido por una puerta corredera de accionamiento manual, incluidos sus mecanismos de apertura y cierre, la distancia a hasta el objeto fijo más próximo será de 20cm como mínimo.

SUA 3.- Seguridad frente al riesgo causado por aprisionamiento en recintos

3.1-Cuando las puertas de un recinto tengan dispositivo para su bloqueo desde el interior y las personas puedan quedar accidentalmente atrapadas dentro del mismo, existirá algún sistema de desbloqueo de las puertas desde el exterior del recinto. Excepto en el caso de los baños o los aseos de viviendas, dichos recintos tendrán iluminación controlada desde su interior.

SUA 4.- Seguridad frente al riesgo causado por iluminación inadecuada

4.1.-Alumbrado normal en zonas de circulación:

-En cada zona des dispondrá una instalación de alumbrado capaz de proporcionar, una iluminancia mínima de 20lux en zonas exteriores yde 100 lux en zonas interiores, excepto aparcamientos interiores en donde será de 50 lux, medida a nivel del suelo.

-El factor de uniformidad media será del 40 por 100 como mínimo.

4.2.-Alumbrado de emergencia:

2.1_Dotación_Se dispondrá de una instalación de alumbrado de emergencia en la siguiente situación:

-Los itinerarios accesibles

2.2_Posición y características de las luminarias_ con el fin de proporcionar una iluminación adecuada las luminarias cumplirán las siguientes condiciones:

-Se situarán al menos a 2m por encima del nivel del suelo.

-Se dispondrá una en cada puerta de salida y en posiciones en las que sea necesario destacar un peligro potencial o el emplazamiento de un equipo de seguridad. Como mínimo:

-Puertas existentes en los recorridos de evacuación.

-En los cambios de dirección y en las intersecciones de pasillos.

2.3_características de la instalación

La instalación será fija y estará provista de fuente propia de energía y debe entrar automáticamente en funcionamiento al producirse un fallo de alimentación en la instalación de alumbrado normal. Se considera como fallo de alimentación el descenso de la tensión de alimentación por debajo del 70% de su valor nominal.

SUA 5.- Seguridad frente al riesgo causado por situaciones de alta ocupación

NO de aplicación por tratarse de un establecimiento deportivo con una ocupación prevista inferior a 3000 espectadores.

SUA 6.- Seguridad frente al riesgo de ahogamiento

NO de aplicación por tratarse del interior de un establecimiento deportivo en el que no se plantea la instalación de ninguna piscina.

SUA 7.- Seguridad frente al riesgo causado por vehículos en movimiento

NO de aplicación por tratarse de un establecimiento deportivo en el que no se plantea el recorrido de ningún vehículo en movimiento.

SUA 8.- Seguridad frente al riesgo causado por la acción de un rayo

No de aplicación por no tratarse de un edificio de nueva construcción.

SUA 9.- Accesibilidad

9.1 Condiciones de accesibilidad

Con el fin de facilitar el acceso y la utilización no discriminatoria, independiente y segura d ellos edificios a las personas con discapacidad se cumplirán las condiciones funcionales y de dotación de elementos accesibles que se establecen a continuación.

9.1.2. Dotación de elementos accesibles

Servicios higiénicos accesibles_Siempre que sean exigibles

Condiciones de Aseo accesible

- Espacio comunicado con un itinerario accesible.
- Espacio de giro de diámetro 1,50m libre de obstáculos.
- Puertas que cumplen las condiciones del itinerario accesible. Son abatibles hacia el exterior o correderas.
- Dispone de barras de apoyo, mecanismos y accesorios diferenciados cromáticamente del entorno.

Aparato sanitario accesible

Lavabo espacio libre inferior mínimo de 70cm de altura x50 de profundidad sin pedestal. Altura de la cara superior ≤ 85 cm.

Inodoro Espacio de transferencia lateral de anchura ≥ 80 cm y ≥ 75 cm de fondo hasta el borde frONTAL del inodoro. Altura de asiento entre 45-50cm.

Por permiso de los técnicos municipales se ha acordado únicamente configurar espacio de transferencia en uno de los laterales del inodoro.

Barras de apoyo Fácies de asir, sección circular de diámetro 30-40mm. Separadas del paramento 45-55mm. Fijación y soporte, soportan una fuerza de 1kn en cualquier dirección. Se sitúan a una altura entre 70-75cm y una longitud ≥ 70 cm y son abatibles en el lado de la transferencia.

En los inodoros se instalarán una barra horizontal a cada lado, separadas entre sí 65-70cm.

Mecanismos y accesorios Grifería automática dotada de un sistema de detección o manual de tipo monomando con palanca alargada de tipo gerontológico. Alcance horizontal desde asiento ≤ 60 cm.

Espejo_altura del borde inferior del espejo ≤ 90 cm

Mecanismos a una altura de uso entre 0,70 y 1,20m.

Logroño, 13 de marzo de 2024



**D. Pablo José Ruiz Domínguez. Arquitecto
Colegiado nº 856 COAR**

ANEXO N° 2

Documento Básico **SI**.
Seguridad en caso de Incendio.

Documento Basico SI

Seguridad en caso de incendio

SI 1.- Propagación Interior.

1.1.- Compartimentación en sectores de incendio.

Todo el establecimiento será considerado un sector de incendio.

Altura de evacuación $h < 15$ mts. Por lo que todos los elementos de separación, parades y techos del resto del edificio deben responder a una resistencia de **EI 60**.

1.2.- Locales y zonas de Riesgo especial.

En el presente proyecto no existen locales de riesgo especial, por lo que este artículo no es de aplicación.

1.3.- Espacios ocultos. Paso de instalaciones a través de elementos de compartimentación de incendios.

En el presente proyecto no existen locales de riesgo especial, por lo que este artículo no es de aplicación.

1.4.- Reacción al fuego de los elementos constructivos, decorativos y de mobiliario.

La Actividad a desarrollar en este espacio no conlleva la instalación de ningún elemento decorativo que se tenga que justificar de cara a la normativa contraincendio.

SI 2.- Propagación Exterior.

2.1.- Medianeras y fachadas.

Con el fin de limitar el riesgo de propagación exterior horizontal del incendio a través de la fachada entre dos sectores de incendio, los puntos de sus fachadas que no sean al menos **EI60** deben estar separados la distancia en proyección horizontal que se indica a continuación.

Para asegurar este nivel de protección, se procederá, según figura en mediciones de proyecto, a la ejecución de una capa de protección de la estructura vertical de pilares metálicos embebidos en los muros medianeros, mediante pintura intumescente con un grosor de capa suficiente para asegurar una protección EI60. La ejecución de esta medida quedará justificada mediante un certificado expedido por la empresa especialista instaladora.

Para superficies en ángulo de 180°, se deberá cumplir una resistencia **EI60** en al menos el 50% de la distancia marcada, que en este caso, será de 0,50m. Es decir, la separación desde los bordes de las ventanas de fachada con las medianeras anexas deberá ser de 25cm. Según se demuestra en la documentación gráfica anexa, **esta distancia se cumple**.

2.2.- Cubiertas

Con el fin de limitar el riesgo de propagación exterior del incendio por la cubierta, ya sea entre dos edificios colindantes, ya sea en un mismo edificio, esta tendrá una resistencia al fuego **REI60**, como mínimo, en una franja de 0,50m de anchura medida desde el edificio colindante. **Como alternativa a la condición anterior puede optarse por prolongar la medianería o el elemento compartimentador 0,60m por encima del acabado de la cubierta.**

Tal como aparece reflejado en la documentación gráfica adjunta, así como en las mediciones de este proyecto, se va a proceder a instalar una franja de 1m de anchura en la cubierta del establecimiento, en su encuentro con las medianeras con los establecimientos anexos por ambos lados, mediante proyectado de vermiculita por una empresa instaladora

especializada, que procederá a certificar el cumplimiento del aislamiento mínimo de REI60 a la finalización de las obras.

SI 3.- Evacuación de ocupantes.

3.1.- Compatibilidad de los elementos de evacuación.

En este caso, el establecimiento cuenta con **dos salidas de edificio**, siendo una, la puerta de acceso de vehículos industriales y otra la salida desde uno de los vestuarios.

3.2.- Cálculo de ocupación.

Zona de público sin máquinas en instalaciones deportivas	1,5 m ² / persona.
Zona de vestuario	3 m ² / persona.
Resto de estancias	ocupación nula.

Zona de vestuario s. util=19,48 m ²	7 personas.
Zona de servicio s. util=286,86 m ²	192 personas.

TOTAL ocupación..... 199 personas.

Esta estimación de ocupación, a pesar de ser la marcada por la norma es completamente exagerada, dado que el establecimiento, por su naturaleza será ocupado por clases dirigidas con menos de 15 personas de forma simultánea.

3.3.- Numero de salidas y longitud de los recorridos de evacuación.

Dado que el establecimiento consta de dos salidas de edificio, el recorrido de evacuación máximo será de 50m de longitud.

3.4.- Dimensiones de los medios de evacuación.

La anchura de toda hoja de la puerta no será menor de 0,60 mts, ni exceder de 1,20 mts.

Para el cálculo de la anchura de la puerta de evacuación, se plantea la fórmula de la tabla 4,1, por la que:

$$A \geq P/200 \geq 0,80m$$

$$A \geq 199/200 \geq 0,995m$$

En este caso, tal como se ha señalado, el establecimiento cuenta con dos salidas, la primera, es una salida de vehículos industriales de 4,00m de anchura, que permanecerá abierta de forma permanente y la otra es una puerta abatible de 0,82m de anchura.

3.5.- Protección de las escaleras.

No de aplicación, dado que las escaleras existentes no serán de uso público, sino de acceso a una zona restringida.

3.6.- Puertas situadas en recorridos de evacuación.

La puerta principal de evacuación permanecerá permanentemente abierta.

3.7.- Señalización de medios de evacuación.

-Las salidas de reciento, planta o edificio tendrán una señal con el rótulo SALIDA.

-Deben disponerse señales indicativas de dirección de los recorridos, visibles desde todo origen de evacuación, desde el que no se perciban directamente las salidas o sus señales indicativas, y en particular, frente a toda salida de un recinto con ocupación mayor que 100 personas que acceda lateralmente a un pasillo.

-Las señales se dispondrán de forma coherente con la asignación de ocupantes que se pretenda hacer a cada salida.

-Las señales deben ser visibles incluso en caso de fallo en el suministro al alumbrado normal. Cuando sean fotoluminiscentes, deben cumplir lo establecido en las normas UNE 23035-1:2003, UNE 23035-2:2003 y UNE 23035-4:2003 y su mantenimiento se realizará conforme a lo establecido en la norma UNE 23035-3:2003.

SI 4.- Detección, control y extinción del incendio.

4.1.- Dotación de instalaciones de protección contra incendios.

No de aplicación por referirse el proyecto al interior de una vivienda

SI 5.- Intervención de los bomberos.

5.1.- Condiciones de aproximación y entorno.

Se cumplen los requisitos de ancho mínimo 3.5 mts, altura libre 4.5 mts y la capacidad portante del vial 20 kN/m².

5.2.- Accesibilidad por fachada.

No de aplicación por tratarse de una intervención en el interior de una vivienda en un edificio con fachada protegida y recientemente restaurada, cuyos huecos son los preexistentes desde la construcción del edificio.

SI 6.- Resistencia al fuego de la estructura.

6.1.- Elementos estructurales principales.

3.1 Se considera que la resistencia al fuego de un elemento estructural principal del edificio es suficiente si, como en este caso, soporta una resistencia al fuego de **R60. Edificio de uso general y de fácil evacuación con una altura de evacuación ≤15m**

Para el cumplimiento de esta normativa se procederá a la ejecución de un proyectado de yeso en las vigas principales que componen las cerchas de la estructura de cubierta, que será convenientemente certificado por una empresa instaladora.

Logroño, 13 de marzo de 2024



D. Pablo José Ruiz Domínguez. Arquitecto
Colegiado nº 856 COAR

ANEXO N° 3

CONDICIONES ACUSTICAS EN LOS EDIFICIOS.

Ordenanza de Protección del medio ambiente contra la emisión de ruidos y vibraciones en la ciudad de Logroño.

Ordenanza de Protección del medio ambiente contra la emisión de ruidos y vibraciones en la ciudad de Logroño

Ordenanza de protección del medio ambiente contra la emisión de ruidos y vibraciones en la ciudad de Logroño.

Artículo 2:

"Quedan sometidas a las prescripciones establecidas en esta Ordenanza todas las actividades, instalaciones, establecimientos, edificaciones, equipos, maquinaria, obras, vehículos y en general cualquier otro foco o comportamiento individual o colectivo, que en su funcionamiento, uso o ejercicio genere cualquier tipo de contaminación acústica dentro el término municipal de Logroño".

Se entiende no de aplicación por tratarse de una reforma interior para la instalación de un centro de entrenamiento en una nave industrial situada en un polígono industrial, donde cualquier actividad conlleva la generación de ruido y que no producirá una molestia entre los usuarios de naves aledañas.

Logroño, 13 de marzo de 2024

A handwritten signature in black ink, appearing to read 'P. Ruiz Domínguez', with a long horizontal stroke extending to the right.

**D. Pablo José Ruiz Domínguez. Arquitecto
Colegiado nº 856 COAR**

ANEXO N° 4

Documento Básico **HE**.
Ahorro de energía.

Documento Básico HE

Ahorro de energía

HE 0.- Limitación del consumo energético.

- 1.1.- Este apartado no es de aplicación dado que se trata de una reforma menor en el interior de una nave industrial en la que la renovación de la envolvente térmica del edificio está por debajo del 25% de la superficie total.

HE 1.- Limitación de demanda energética.

3.1.1 Transmitancia de la envolvente térmica

No de aplicación, dado que no se produce renovación de envolvente térmica.

HE 2.- Rendimiento de las instalaciones térmicas. RITE

Se pasa a justificar el cumplimiento del RITE al final de este apartado, dado que se debe añadir instalación de ventilación en el interior del aseo de nueva creación y de los vestuarios. No se ejecuta instalación alguna de ventilación en el espacio central de entrenamiento, dado que la puerta de acceso de vehículos pesados permanecerá abierta de forma permanente, lo que asegura suficiente ventilación.

HE 3.- Eficiencia energética de las instalaciones de iluminación.

- 1.1.- Dado que la actuación reflejada en el presente proyecto supone una rehabilitación en un edificio existente de superficie menor a 1000m², este apartado no sería de aplicación.

HE 4.- Contribución solar mínima de agua caliente sanitaria.

- 1.1.- Esta sección es aplicable a los edificios de nueva construcción y rehabilitación de edificios existentes de cualquier uso en los que exista una demanda de agua caliente sanitaria...

No de aplicación, dado que el proyecto no contempla la instalación de ningún sistema de producción de ACS ni de climatización.

HE 5.- Contribución fotovoltaica mínima de energía eléctrica.

- 1.1.- No de aplicación, dado que el proyecto no contempla la instalación de ningún sistema de producción de ACS ni de climatización.

Logroño, 13 de marzo de 2024



D. Pablo José Ruiz Domínguez. Arquitecto
Colegiado nº 856 COAR

**FICHA DEL REGLAMENTO DE INSTALACIONES
TERMICAS EN LOS EDIFICIOS. R.D. 1027/2007, de 20 de julio.**

RITE 07

ÁMBITO DE APLICACIÓN:

Instalaciones fijas de climatización (calefacción, refrigeración y ventilación) y de producción de agua caliente sanitaria, destinadas a atender la demanda de bienestar térmico e higiene de las personas.

DATOS DE PROYECTO:

OBRA:	<u>CENTRO DE ENTRENAMIENTO EN LOGROÑO</u>
EMPLAZAMIENTO:	<u>CALAHORRA Nº2, PUERTA 6 LOGROÑO, LA RIOJA.</u>
PROMOTOR:	<u>MONICA RODRÍGUEZ LÓPEZ.</u>
ARQUITECTO:	<u>PABLO JOSÉ RUIZ DOMINGUEZ</u>

ESPECIFICACIONES DEL PROYECTO:

- ☐ Edificio de nueva planta.
- ☐ Reforma por incorporación de nuevos sistemas de climatización o de producción de agua caliente sanitaria.
- ☐ Reforma por modificación de los sistemas de climatización o de producción de agua caliente sanitaria existentes.
- ☐ Reforma por sustitución de los sistemas generadores de frío o de calor por otros de diferentes características.
- ☐ Reforma por sustitución de los sistemas generadores de frío o de calor por otros de diferentes características.
- ☐ Reforma por el cambio en el tipo de energía utilizada o por la incorporación de energías renovables.
- ☒ Reforma por el cambio de uso del edificio.

ESPECIFICACIONES DE LA INSTALACIÓN:

- | | |
|--|---------------------------------------|
| <input type="checkbox"/> A.C.S. | <input type="checkbox"/> CENTRALIZADA |
| <input type="checkbox"/> CLIMATIZACIÓN. | <input type="checkbox"/> MIXTA |
| <input type="checkbox"/> CALEFACCIÓN. | <input type="checkbox"/> OTROS: |
| <input checked="" type="checkbox"/> VENTILACIÓN. | |
| <input checked="" type="checkbox"/> INDIVIDUAL | |

DOCUMENTACIÓN TÉCNICA EXIGIDA:

- ☐ Instalaciones de generación de frío o calor (P, potencia térmica nominal a instalar):
- ☐ $P > 70 \text{ kW}$ PROYECTO redactado y firmado por técnico competente (según art. 16).
- ☐ $70 \text{ kW} \geq P \geq 5 \text{ kW}$ MEMORIA TÉCNICA elaborada por instalador autorizado o por técnico competente (sobre impreso modelo de la Comunidad Autónoma, según art. 17).
- ☐ Instalaciones de producción de agua caliente sanitaria por medio de calentadores instantáneos, acumuladores o termos eléctricos.
- ☐ $P < 70 \text{ kW}$ No es preceptiva la presentación de documentación ante la Comunidad Autónoma.
*De cada uno de los aparatos por separado o la suma.
- ☐ Sistemas solares consistentes en un único elemento prefabricado.
- ☐ No es preceptiva la presentación de documentación ante la Comunidad Autónoma.

EXIGENCIA DE BIENESTAR E HIGIENE (I.T. 1.1)

CONDICIONES INTERIORES	TEMP. °C		HUMEDAD RELATIVA %	
	I.T. 1.1.4.1	PROYECTO	I.T. 1.1.4.1	PROYECTO
VERANO	23 a 25	<u>24</u>	45 a 60	<u>50</u>
INVIERNO	21 a 23	<u>21</u>	40 a 50	<u>50</u>
VELOCIDAD MEDIA DEL AIRE	a) $V=t/100-0.07$	<u>0.14</u>	b) $V=t/100-0.10$	<u>0.11</u>

CALIDAD DE AIRE INTERIOR (I.T. 1.1.4.2)

- ☐ Locales de edificios de viviendas, almacenes de residuos, trasteros, aparcamientos y garajes, según CTE-DB-HS3.
- ☒ Resto de edificios según RITE.

CAUDAL MÍNIMO DE AIRE EXTERIOR TOTAL EN EL EDIFICIO										
Categoría de aire int.	dm³/s,pers	PROY.	Decipols	PROY.	Con.CO ₂	PROY.	Unidad superf.	PROY.	Dilucion	PROY.
<input type="checkbox"/> IDA 1	20		0.8		350		No aplic.		Según EN 13779	
<input type="checkbox"/> IDA 2	12.5		1.2		500		0.83			
<input checked="" type="checkbox"/> IDA 3	8	<u>28.8</u>	2.0		800		0.55			
<input type="checkbox"/> IDA 4	5		3.0		1200		0.28			

FILTRACIÓN DE AIRE EXTE. MÍNIMO DE VENTILACIÓN	
CALIDAD DE AIRE EXTERIOR	CLASE DE FILTRACIÓN
<input type="checkbox"/> ODA 1	<input type="checkbox"/> F6 <input checked="" type="checkbox"/> F7 <input type="checkbox"/> F8 <input type="checkbox"/> F9
<input checked="" type="checkbox"/> ODA 2	<input type="checkbox"/> G4
<input type="checkbox"/> ODA 3	<input type="checkbox"/> GF
<input type="checkbox"/> ODA 4	<input checked="" type="checkbox"/> OTROS: <u>F5</u>
<input type="checkbox"/> ODA 5	

CATEGORÍA DE AIRE DE EXTRACCIÓN: ☒ AE1 ☐ AE2 ☐ AE3 ☐ AE4

CAUDAL DE AIRE DE EXTRACCIÓN DE LOS LOCALES DE SERVICIO: 36.39dm³/s > 2 dm³/ (s·m²)

EXIGENCIA DE EFICIENCIA ENERGÉTICA (I.T. 1.2)**REDES DE CONDUCTOS**

USO	MAT. CONDUCTO	Tª IDA/RETORNO	AISLAMIENTO		PROTECCIÓN INTEMPERIE	
			MATERIAL		MATERIAL	
CALOR	PANEL	21	<input checked="" type="checkbox"/> SI	<input type="checkbox"/> NO	<input type="checkbox"/> SI	<input type="checkbox"/> NO
			LANA MINERAL			
FRIO	PANEL	23	<input checked="" type="checkbox"/> SI	<input type="checkbox"/> NO	<input type="checkbox"/> SI	<input type="checkbox"/> NO
			LANA MINERAL			

AISLAMIENTO EN REDES DE TUBERÍAS (I.T. 1.2.4.2.1)

DIAMETRO DE CONDUCTOS	ESPESOR DE AISLAMIENTO (e) <small>tablas 1.2.4.2.1 a 1.2.4.2.4</small>	USO CONTÍNUO (A.C.S.) $e_1=e+5\text{mm}$
<input type="checkbox"/> FRIO <input type="checkbox"/> CALOR		<input type="checkbox"/> SI <input type="checkbox"/> NO $e_1=$
<input type="checkbox"/> FRIO <input type="checkbox"/> CALOR		<input type="checkbox"/> SI <input type="checkbox"/> NO $e_1=$
<input type="checkbox"/> FRIO <input type="checkbox"/> CALOR		<input type="checkbox"/> SI <input type="checkbox"/> NO $e_1=$

RECUPERACIÓN DE CALOR

Caudal de aire expulsado (c): _____ m³/s

Necesita recuperación ($c < 0.5\text{m}^3/\text{s}$: NO): _____ SI / NOEficiencia de la recuperación ($>$ tabla 2.1.5.1): _____ %**ENERGÍAS RENOVABLES**

Justificado según ficha CTE DB-HE4

EXIGENCIA DE SEGURIDAD (I.T. 1.3)**GENERADORES DE CALOR****GENERALES**☒ Dispone de interruptor de flujo**GENERADORES CON COMBUSTIBLES NO GASEOSOS**☐ Dispone de interruptor de funcionamiento del quemador

GENERADORES CON BIOCOMBUSTIBLES

- ☐ Dispone de interruptor de funcionamiento del sistema de combustión
- ☐ Dispone de un sistema de eliminación del calor residual
- ☐ VASO DE EXPANSIÓN ☐ INTERCAMBIADOR DE CALOR DE SEGURIDAD
- ☐ Dispone de válvula de seguridad conducida a sumidero.
- PRESIÓN DE TARADO: _____ (1 Bar por encima de la presión de trabajo del generador)

GENERADORES DE AGUA REFRIGERADA

Nº DE EVAPORADORES:

- ☐ Presostato diferencial a la salida de cada evaporador
- ☐ Interruptor de flujo

SALAS DE MÁQUINAS

No se consideran salas de máquinas los locales en los que se sitúen generadores de calor con potencia térmica nominal menor o igual a 70kW o los equipos autónomos de climatización de cualquier potencia, tanto en generación de calor como de frío, para tratamiento de aire o agua, preparados en fábrica para instalar en exteriores.

CONDICIONES GENERALES

- ☐ Cumplen la reglamentación establecida en el DB-SI
- ☐ No se accede a través de una abertura en suelo o techo.
- ☐ Las puertas no tienen una permeabilidad mayor de $1\text{l/s}\cdot\text{m}^2$ ☐ O están en contacto con el exterior.
- ☐ Las dimensiones de la puerta de acceso: _____ cm. son suficientes para permitir el movimiento y la reparación
- ☐ Las puertas son de fácil apertura desde el interior incluso cerradas con llave.
- ☐ Existe un cartel con la inscripción "SALA DE MAQUINAS" en la puerta de acceso.
- ☐ No existen ventilaciones a locales cerrados.
- ☐ Los cerramientos no permiten filtraciones de humedad
- ☐ Existe sistema de desagüe: ☐ por gravedad o ☐ por bombeo.
- ☐ El cuadro eléctrico de protección y mando está en las proximidades del acceso a la sala. Distancia a la puerta: _____ metros.
- ☐ Existe sistema de ventilación forzada
- ☐ En caso afirmativo, existe interruptor del sistema en las proximidades del acceso a la sala. Distancia a la puerta: _____ metros.
- ☐ El nivel de iluminación medio de la sala es de 200 Lux con una uniformidad de 0.5
- ☐ Los motores están suficientemente protegidos contra los accidentes fortuitos.
- ☐ La conexión entre generadores de calor y chimeneas es accesible.
- ☐ En el interior de la sala existen:
- Indicaciones para efectuar la parada de la instalación
 - El nombre, dirección y núm. de teléfono de la entidad encargada del mantenimiento
 - Dirección y núm. de teléfono del servicio de bomberos.
 - Indicación de los puestos de extinción y extintores cercanos.
 - Plano con esquema de principio de la instalación.

GENERADORES DE CALOR A GAS

- ☐ Situación de la sala en un nivel igual o superior al 1º sótano (gases más pesados que el aire)

PROYECTO:

- ☐ Situación de la sala en cubierta (gases más ligeros que el aire)

PROYECTO:

- ☐ Comunica con el exterior. Cerramiento ext. De baja resistencia mecánica
- $\text{Sup} = V_{\text{local}}/100$ o 1m^2

DIM. PROY.:

- ☐ No comunica con el exterior. Conducto sección equivalente a $V_{\text{local}}/100$ o 1m^2 con relación entre lados $L/l < 3$

DIM. PROY.:

- ☐ Discurre en sentido ascendente.
- ☐ Desembocadura libre de obstáculos.

- ☐ Existe sistema de detección de fugas.

Nº de detectores (1 cada 25m^2 , mínimo 2):

Altura de colocación ($< 0.2\text{m}$ del suelo en gases pesados. $> 0.5\text{m}$ del techo en gases más ligeros que el aire):

- ☐ Existe válvula de corte.

SALAS DE MÁQUINAS DE RIESGO ALTO

☐ Existe interruptores general y de sistema de ventilación fuera de la sala y próximo al acceso.

DIMENSIONES DE LAS SALAS DE MÁQUINAS

- Altura libre (>2.50 metros): _____ m.
- Altura libre de tuberías y obstáculos sobre caldera (>0.5 metros): _____ m.
- Distancia a paredes laterales (>0.5 metros): _____ m.
- Distancia a pared trasera (>0.7 metros): _____ m.
- Distancia entre calderas (si existen varias >0.5 metros): _____ m.
- Distancia a pared frontal (> longitud de caldera. Mín. 1 metro): _____ m.

VENTILACIÓN SALAS DE MÁQUINAS

- Sistema de ventilación (directa/forzada): _____.
- Distancia de orificio de ventilación a hueco practicable más próximo (>50cm): _____ cm.

Directa por orificios

- Distancia de rejilla de admisión de aire al suelo (<50 cm): _____ cm.
- Distancia de rejilla de expulsión de aire al techo (>30 cm): _____ cm.
- Superficie de rejilla de admisión (> 5cm² por kW de Pot. Térmica): _____ cm².
- Superficie de rejilla de expulsión (> 10*A cm², A= area del recinto en m²): _____ cm².

Directa por conductos

- Recorrido de conductos (<10m): _____ m.
- Sección total de conductos verticales (7.5 cm²/kW): _____ cm².
- Sección total de conductos horizontales (10 cm²/kW): _____ cm².
- Altura de desembocadura de conductos de ventilación inferior (<50cm): _____ cm.

☐ Gases más pesados que el aire, conducto ascendente.

Ventilación forzada

- Caudal de ventilación de impulsión (>1.8*Pot.Nominal (kW)+10*Area (m²)) _____ m³/h
- Distancia de conducto de extracc. a techo, lado opuesto impulsión (<30cm): _____ cm.
- Dimensión de conducto de extracción (>10*A(m²), min. 250 cm²): _____ cm².

☐ Dispone de sistema de extracción activado al sistema de detección de fugas

CHIMENEAS

☐ Dispone de preinstalación para evacuación individualizada.

☐ Evacuación por cubierta.

- Potencia máxima que evacua los conductos (<400kW por conducto): _____ kW

☐ Evacuación por fachada o patio de ventilación. (Caldera estanca con potencia inferior a 70kW o producción de A.C.S. con potencias inferior a 24.4 kW)

☐ Ventilación por patio

- Sup. de patio de ventilación (>0.5*N.T. (Número total de locales). Mín. 4m²): _____ m².

REDES DE TUBERÍAS

☐ Válvula de alivio

- Presión de tarado (máx. presión de servicio + 0.3 Bares, siempre <presión de prueba): _____ m².

☐ Dispone de válvula de seguridad

☐ El circuito dispone de dispositivo de expansión.

☐ El vaciado del circuito se realiza conducido a depósito de recogida (en el caso de aditivos peligrosos en el agua)

SEGURIDAD DE UTILIZACIÓN

Accesibilidad de equipos

- ☐ A pie.
- ☐ Acceso fijo.
- ☐ Escalera portátil.
- ☐ Otros:

Integración de equipos y tuberías

☐ Unidades exteriores ocultas.

☐ Patinillos.

Temperatura de unidades terminales

☐ Inferiores a 80° C.

☐ Superiores a 80 ° C con protección:

PRESCRIPCIONES

- Los equipos y materiales que se incorporen con carácter permanente al edificio llevarán el marcado CE siempre que se haya establecido su entrada en vigor, y la certificación de conformidad de los equipos y materiales se realizará mediante los procedimientos establecidos en la normativa correspondiente y según las prescripciones del artículo 18.
- La ejecución de las instalaciones se realizará por empresas instaladoras autorizadas, y bajo la dirección de un técnico titulado competente si la instalación ha requerido la realización de un proyecto.
- El instalador autorizado o el director de la instalación, en su caso, realizará los controles relativos a:
 - Control de recepción en obra de los equipos y materiales.
 - Control de ejecución de la instalación.
 - Control de la instalación terminada.
- Una vez finalizada la instalación, se realizarán las pruebas de servicio exigidas, y si éstas ofrecen un resultado satisfactorio, el instalador autorizado y el director de la instalación, en su caso, suscribirán el certificado de la instalación según modelo facilitado por el órgano competente de la Comunidad Autónoma.

FECHA Logroño a 13 DE MARZO DE 2024

EL/LOS ARQUITECTOS



Pablo José Ruiz Domínguez. Arquitecto
Colegiado COAR nº856

ANEXO N° 5

Documento Básico **HR**.
Protección contra el ruido.

Documento Basico HR

Protección contra el ruido.

-Conforme al Art. II, punto d, respecto al Ámbito de aplicación del DB-HR, en el que se establece que quedarán excluidas de la aplicación de esta norma:

“las obras de ampliación, modificación, reforma o rehabilitación en los edificios existentes...”

Se entiende no de aplicación por tratarse de una reforma interior para la instalación de un centro de entrenamiento en una nave industrial situada en un polígono industrial, donde cualquier actividad conlleva la generación de ruido y que no producirá una molestia entre los usuarios de naves aledañas.

Logroño, 13 de marzo de 2024

A handwritten signature in black ink, appearing to read 'P. Ruiz Domínguez', written over a light blue grid background.

D. Pablo José Ruiz Domínguez. Arquitecto
Colegiado nº 856 COAR

ANEXO N° 6

NORMATIVA DE OBLIGADO CUMPLIMIENTO

NORMATIVA OFICIAL

EPÍGRAFE ÚNICO NORMATIVA DE OBLIGADO CUMPLIMIENTO

De acuerdo con lo dispuesto en el art. 1º A). Uno del Decreto 462/1971, de 11 de marzo, en la redacción del presente proyecto de Edificación se han observado las siguientes Normas vigentes aplicables sobre construcción.

ÍNDICE DE MATERIAS

- 0. Normas de carácter general
- 1. Abastecimiento de Agua, Vertido y Depuración.
- 2. Acciones en la Edificación.
- 3. Actividades Recreativas.
- 4. Aislamiento y Ahorro de energía.
- 5. Aparatos Elevadores.
- 6. Aparatos a Presión.
- 7. Audiovisuales y Antenas.
- 8. Barreras Arquitectónicas.
- 9. Blindajes.
- 10. Calefacción, Climatización y Agua Caliente Sanitaria.
- 11. Cales.
- 12. Carpintería.
- 13. Casilleros Postales.
- 14. Cemento.
- 15. Combustibles.
- 16. Condiciones de Habitabilidad.
- 17. Consumidores.
- 18. Control de Calidad.
- 19. Cubiertas.
- 20. Electricidad.
- 21. Estructuras de Acero.
- 22. Estructuras de Forjados.
- 23. Estructuras de Hormigón.
- 24. Fontanería.
- 25. Instalaciones Especiales.
- 26. Ladrillo y Bloque.
- 27. Ordenación del Territorio, Medio Ambiente e Impacto Ambiental.
- 28. Protección contra Incendios.
- 29. Proyectos.
- 30. Residuos.
- 31. Seguridad y Salud en el Trabajo.
- 32. Seguridad de utilización.
- 33. Vidriería.
- 34. Yeso y Escayola.

NORMATIVA TÉCNICA APLICABLE

0. NORMAS DE CARACTER GENERAL

ORDENACION DE LA EDIFICACION.

- LEY 38/1999 de 5-NOV-99, de la Jefatura del Estado
- B.O.E.: 6-NOV-99

MODIFICACIÓN DE LA LEY 38/1999, de 5-NOV-99, DE ORDENACION DE LA EDIFICACION.

- LEY 53/2002 de 5-DIC-02, (Art. 105), de Medidas Fiscales, Administrativas y del Orden Social, de la Jefatura del Estado
- B.O.E.: 31-DIC-02

REGULACION DEL LIBRO DEL EDIFICIO EN LA RIOJA.

- DECRETO 38/2004, de 2-JUL-04, de la Consejería de Vivienda, Obras Públicas y Transportes
- B.O.R.: 6-JUL-04
- De aplicación a los edificios de viviendas para los que se solicite cédula de habitabilidad o calificación definitiva con posterioridad a 6 meses desde su publicación en el BOR.

CODIGO TECNICO DE LA EDIFICACION.

- REAL DECRETO 314/2006, de 17-MAR-06, del Ministerio de Vivienda
- B.O.E.: 28-MAR-06
- Entrada en vigor al día siguiente de su publicación en el B.O.E.

1. ABASTECIMIENTO DE AGUA, VERTIDO Y DEPURACIÓN

PLIEGO DE PRESCRIPCIONES TÉCNICAS GENERALES PARA TUBERÍAS DE ABASTECIMIENTO DE AGUA.

- ORDEN de 28 JUL-74, del Ministerio de Obras Públicas y Urbanismo
- B.O.E.: 2 y 3 OCT-74
- Corrección errores: 30-OCT-74

NORMAS BÁSICAS PARA LAS INSTALACIONES INTERIORES DE SUMINISTRO DE AGUA

- ORDEN de 9-DIC-73, del Ministerio de Industria y Energía
- B.O.E.: 13-ENE-75
- Corrección errores: 17-FEB-76

COMPLEMENTO DEL APARTADO I.5 TÍTULO I DE LA NORMA BÁSICA ANTERIOR.

- RESOLUCIÓN de 12-FEB-80 de la Dirección General de la Energía
- B.O.E.: 7-MAR-80

NORMAS APLICABLES AL TRATAMIENTO DE AGUAS RESIDUALES URBANAS.

- REAL DECRETO-LEY 11/1995, de 28-DIC-95, de la Jefatura del Estado
- B.O.E.: 30-DIC-95

DESARROLLO DEL REAL DECRETO-LEY 11/1995 POR EL QUE SE ESTABLECEN LAS NORMAS APLICABLES AL TRATAMIENTO DE LAS AGUAS RESIDUALES.

- REAL DECRETO 509/1996, de 15-MAR-96 del Ministerio de Obras Públicas Transportes y Medio Ambiente
- B.O.E.: 29-MAR-96

NORMAS DE EMISIÓN, OBJETIVOS DE CALIDAD Y MÉTODOS DE MEDICIÓN DE REFERENCIA RELATIVOS A DETERMINADAS SUSTANCIAS NOCIVAS O PELIGROSAS CONTENIDAS EN LOS VERTIDOS DE AGUAS RESIDUALES.

- ORDEN de 12-NOV-87, del Ministerio de Obras Públicas y Urbanismo
- B.O.E.: 23-NOV-87
- Corrección errores: 18-ABR-88

INCLUSIÓN EN LA ORDEN ANTERIOR DE NORMAS APLICABLES A NUEVAS SUSTANCIAS NOCIVAS PELIGROSAS QUE PUEDEN FORMAR PARTE DE DETERMINADOS VERTIDOS DE AGUAS RESIDUALES.

- ORDEN de 13-MAR-89, del Ministerio de Obras Públicas y Urbanismo
- B.O.E.: 20-MAR-89

AMPLIACIÓN DEL ÁMBITO DE APLICACIÓN DE LA ORDEN DE 12-NOV-87 A CUATRO SUSTANCIAS NOCIVAS O PELIGROSAS QUE PUEDEN FORMAR PARTE DE DETERMINADOS VERTIDOS.

- ORDEN de 28-JUN-91, del Ministerio de Obras Públicas y Urbanismo
- B.O.E.: 8-JUL-91

NORMAS COMPLEMENTARIAS DE LAS AUTORIZACIONES DE VERTIDOS DE LAS AGUAS RESIDUALES.

- ORDEN de 23-DIC-86, del Ministerio de Obras Públicas y Urbanismo
- B.O.E.: 30-DIC-86

CONTADORES DE AGUA FRÍA.

- ORDEN de 28-DIC-88, del Ministerio de Obras Públicas y Urbanismo
- B.O.E.: 6-MAR-89

CONTADORES DE AGUA CALIENTE.

- ORDEN de 30-DIC-88, del Ministerio de Obras Públicas y Urbanismo
- B.O.E.: 30-ENE-89

SANEAMIENTO Y DEPURACION DE AGUAS RESIDUALES DE LA RIOJA.

- LEY 5/2000 DE 25-OCT-00, de Presidencia.
- B.O.R. 31-OCT-00

REGLAMENTO DE DESARROLLO SANEAMIENTO Y DEPURACION DE AGUAS RESIDUALES DE LA RIOJA.

- DECRETO 55/2001 DE 21-DIC-01, de la Consejería de Turismo y Medio Ambiente.
- B.O.R. 27-DIC-01

LEY DE AGUAS

- REAL DECRETO LEGISLATIVO 1/2001, de 20-JUL-01, del Ministerio de Medio Ambiente.
- B.O.E.: 24-JUL-01

2. ACCIONES EN LA EDIFICACIÓN.

NORMA BÁSICA DE LA EDIFICACIÓN NBE-AE/88 "ACCIONES DE LA EDIFICACIÓN".

- REAL DECRETO 1370/1988, de 11-NOV-88, del Ministerio de Obras Públicas y Urbanismo.
- B.O.E. 17-NOV-88. Modifica parcialmente la antigua MV-101/62 "ACCIONES EN LA EDIFICACIÓN". Decreto 195/1963 de 17-ENE de M. de Vivienda.
- B.O.E. 9-FEB-63.

NORMA DE CONSTRUCCIÓN SISMORRESISTENTE: PARTE GENERAL Y EDIFICACIÓN (NCSR-02).

- REAL DECRETO 997/2002, de 27-SEP-02, del Ministerio de Fomento.
- B.O.E. 11-OCT-02

3. ACTIVIDADES RECREATIVAS.

REGLAMENTO GENERAL DE POLICIA DE ESPECTÁCULOS PÚBLICOS Y ACTIVIDADES RECREATIVAS.

- REAL DECRETO 2812/82 de 27-OCT-82, del Ministerio del Interior.
- B.O. E. 6-NOV-82.

LEY DE ESPECTACULOS Y ACTIVIDADES RECREATIVAS DE LA COMUNIDAD AUTONOMA DE LA RIOJA

- LEY 4/2000, de 25-OCT-00, de Presidencia del Gobierno
- B.O.R. 18-NOV-00

4. AISLAMIENTO Y AHORRO DE ENERGIA.

NORMA BÁSICA NBE-CA-88 SOBRE CONDICIONES ACÚSTICAS DE LOS EDIFICIOS ACLARACIONES Y CORRECCIONES DE LOS ANEXOS DE LA NBE-CA-82.

- ORDEN de 29-SEP-88, del Ministerio de Obras Públicas y Urbanismo.
- B.O.E.: 8-OCT-88.
- Modifica la NORMA BÁSICA NBE-CA-82 SOBRE CONDICIONES ACÚSTICAS DE LOS EDIFICIOS
- REAL DECRETO 2115/1982, de 12-AGO-82, del Ministerio de Obras Públicas y Urbanismo
- B.O.E.: 3-SEP-82
- Corrección errores: 7-OCT-82
- Modifica la NORMA BÁSICA NBE-CA-81 SOBRE CONDICIONES ACÚSTICAS DE LOS EDIFICIOS
- REAL DECRETO 1909/1981, de 24-JUL-81, del Ministerio de Obras Públicas y Urbanismo
- B.O.E.: 7-SEP-81

ESPECIFICACIONES TÉCNICAS DE POLIESTIRENO EXPANDIDO PARA AISLAMIENTO TÉRMICO Y SU HOMOLOGACIÓN.

- REAL DECRETO 2709/1985, de 27-DIC-85, del Ministerio de Industria y Energía
- B.O.E.: 15-MAR-86

ESPECIFICACIONES TÉCNICAS DE PRODUCTOS DE FIBRA DE VIDRIO PARA AISLAMIENTO TÉRMICO Y SU HOMOLOGACIÓN.

- REAL DECRETO 1637/1986, de 13-JUN-86, del Ministerio de Industria y Energía
- B.O.E.: 5-AGO-86
- Corrección errores: 27-OCT-86

MODIFICACION DEL R.D. 1637/1986, POR EL QUE SE DECLARAN DE OBLIGADO CUMPLIMIENTO LAS ESPECIFICACIONES TÉCNICAS DE PRODUCTOS DE FIBRA DE VIDRIO UTILIZADOS COMO AISLANTES TERMICOS Y SU HOMOLOGACIÓN POR EL MINISTERIO DE INDUSTRIA Y ENERGIA.

- REAL DECRETO 113/2000, de 28-ENE-00, del Ministerio de Industria y Energía.
- B.O.E. 9-FEB-00

DB HE. AHORRO DE ENERGIA. PARTE II del CTE.

- REAL DECRETO 314/2006, de 17-MAR-06, del Ministerio de Vivienda
- B.O.E.: 28-MAR-06

5. APARATOS ELEVADORES.

REGLAMENTO DE APARATOS ELEVADORES PARA OBRAS.

- ORDEN de 23-MAY-77, del Ministerio de Industria.

- B.O.E. 14-JUN-77.
- Corrección de errores. B.O.E. 12-NOV-77.

REGLAMENTO DE APARATOS DE ELEVACIÓN Y SU MANUTENCIÓN.

- REAL DECRETO 2291/1985, de 8-NOV-85, del Ministerio de Industria y Energía
- B.O.E. 1-DIC-85
- Solo están vigentes los artículos 10-15, 19 y 23, el resto han sido derogados por el R.D. 1314/1997.

INSTRUCCIONES TÉCNICAS COMPLEMENTARIAS ITC-MIE-AEM1, REFERENTE A ASCENSORES ELECTROMECAÑICOS.

- ORDEN de 23-SEP-87, del Ministerio de Industria y Energía
- B.O.E.: 6-OCT-87
- Corrección errores: 12-MAY-88
- QUEDARÁ DEROGADA ESTA ORDEN EL 30-JUN-99, CON EXCEPCIÓN DE LOS PRECEPTOS DE LA ITC MIE-AEM1 A LOS QUE SE REMITEN LOS ARTÍCULOS DEL REGLAMENTO QUE SIGUEN VIGENTES (ART. 10-15, 19 Y 23)

PRESCRIPCIONES TÉCNICAS NO PREVISTAS EN LA ITC -MIE-AEMI, DEL REGLAMENTO DE APARATOS DE ELEVACIÓN Y SU MANUTENCIÓN.

- RESOLUCIÓN de 27-ABR-92, de la Dirección General de Política Tecnológica del Ministerio de Industria, Comercio y Turismo
- B.O.E.: 15-MAY-92

MODIFICACIÓN DE LA ITC-MIE-AEM1, REFERENTE A ASCENSORES ELECTROMECAÑICOS.

- ORDEN de 12-SEP-91, del Ministerio de Industria, Comercio y Turismo
- B.O.E.: 17-SEP-91
- Corrección errores: 12-OCT-91
- QUEDARÁ DEROGADA ESTA ORDEN EL 30-JUN-99, CON EXCEPCIÓN DE LOS PRECEPTOS DE LA ITC MIE-AEM1 A LOS QUE SE REMITEN LOS ARTÍCULOS DEL REGLAMENTO QUE SIGUEN VIGENTES (ART. 10-15, 19 Y 23)

ASCENSORES SIN CUARTOS DE MÁQUINAS.

- RESOLUCIÓN de 3-ABR-97. del Dirección General de Tecnología y Seguridad Industrial
- B.O.E.: 23-ABR-97

APARATOS ELEVADORES HIDRÁULICOS.

- ORDEN de 30-JUL-74. del Ministerio de Industria y Energía
- B.O.E.: 9-AGO-74

INSTRUCCIONES TÉCNICAS COMPLEMENTARIAS ITC-MIE-AEM2, REFERENTES A GRÚAS-TORRE DESMONTABLES PARA OBRAS.

- ORDEN de 28-JUN-88, del Ministerio de Industria y Energía
- B.O.E.: 7-JUL-88
- Corrección errores: 5-OCT-88

MODIFICACIÓN DE LA ITC-MIE-AEM2 ANTERIOR.

- ORDEN de 16-ABR-90, del Ministerio de Industria y Energía
- B.O.E.: 24-ABR-90
- Corrección errores: 14-MAY-90

INSTRUCCIÓN TÉCNICA COMPLEMENTARIA MIE-AEM 4 DEL REGLAMENTO DE APARATOS DE ELEVACIÓN Y MANUTENCIÓN, REFERENTE A GRUAS MÓVILES AUTOPROPULSADAS USADAS.

- REAL DECRETO 2370/96 de 18-NOV-96, del Ministerio de Industria y Energía
- B.O.E.: 24-DIC-96

NUEVO TEXTO MODIFICADO Y REFUNDIDO DE LA INSTRUCCION TECNICA COMPLEMENTARIA MIE-AEM-4, DEL REGLAMENTO DE APARATOS DE ELEVACION Y MANUTENCION, REFERENTE A GRUAS MOVILES AUTOPROPULSADAS.

- REAL DECRETO 837/2003, de 27-JUN-03, del Ministerio de Ciencia y Tecnología.
- B.O.E. 17-JUN-03

DISPOSICIONES DE APLICACIÓN DE LA DIRECTIVA DEL PARLAMENTO EUROPEO Y DEL CONSEJO 95/16/CE SOBRE ASCENSORES.

- REAL DECRETO 1314/1997 de 01-AGO-97, del Ministerio de Industria y Energía
- B.O.E.: 30-SEP-97

ASCENSORES CON MAQUINA EN FOSO

- RESOLUCION de 10-SEP-98, de la Dirección General de Tecnología y Seguridad Industrial
- B.O.E.: 25-SEP-98

INSTRUCCION TECNICA COMPLEMENTARIA MIE-AEM-2 DEL REGLAMENTO DE APARATOS DE ELEVACION Y MANUTENCION, REFERENTE A GRUAS TORRE U OTRAS APLICACIONES.

- REAL DECRETO 836/2003 de 27-JUN-03, del Ministerio de Ciencia y Tecnología
- B.O.E. 17-JUN-03
- Corrección de errores. B.O.E.: 23-ENE-04

PRESCRIPCIONES PARA EL INCREMENTO DE LA SEGURIDAD DEL PARQUE DE ASCENSORES EXISTENTE.

- REAL DECRETO 57/2005 de 21-ENE-05, del Ministerio de Industria, Turismo y Comercio.
- B.O.E. 04-FEB-05

6. APARATOS A PRESIÓN.

REGLAMENTO DE APARATOS A PRESIÓN.

- REAL DECRETO 1244/1979, de 4-ABR-79, del Ministerio de Industria y Energía
- B.O.E.: 29-MAY-79
- Corrección

MODIFICACIÓN DE LOS ARTÍCULOS 6, 9, 19, 20 y 22 DEL REGLAMENTO DE APARATOS A PRESIÓN.

- REAL DECRETO 1504/1990, de 23-NOV-90, del Ministerio de Industria y Energía
- B.O.E.: 28-NOV-90

INSTRUCCIONES TÉCNICAS COMPLEMENTARIAS ITC-MIE-AP1. CALDERAS, ECONOMIZADORES Y OTROS APARATOS.

- ORDEN de 17-MAR-81, del Ministerio de Industria y Energía
- B.O.E.: 8-ABR-81
- Corrección errores 21-MAY-81

MODIFICACIÓN DE LA ITC-MIE-AP1 ANTERIOR.

- ORDEN de 28-MAR-85, del Ministerio de Industria y Energía
- B.O.E.: 13-ABR-85

MODIFICACIÓN DE LOS ARTÍCULOS 6 y 7 DEL REGLAMENTO DE APARATOS A PRESIÓN.

- REAL DECRETO 507/1982, de 15-ENE-82, del Ministerio de Industria y Energía
- B.O.E.: 12-MAR-82

ITC-MIE-AP2. TUBERÍAS PARA FLUIDOS RELATIVOS A CALDERAS.

- ORDEN de 6-OCT-80, del Ministerio de Industria y Energía
- B.O.E.: 4-NOV-80

ITC-MIE-APS. EXTINTORES DE INCENDIOS.

- ORDEN de 31-MAY-82, del Ministerio de Industria y Energía
- B.O.E.: 23-JUN-82

MODIFICACIÓN DE LOS ARTÍCULOS 2, 9 y 10 DE LA ITC-MIE-APS ANTERIOR.

- ORDEN de 26-OCT-83, del Ministerio de Industria y Energía
- B.O.E.: 7-NOV-83

- Modificación: 28-NOV-89

MODIFICACIÓN DE LOS ARTÍCULOS 1, 4, 5, 7, 9 y 10 DE LA ITC-MIE-APS ANTERIOR.

- ORDEN de 31-MAY-85, del Ministerio de Industria y Energía
- B.O.E.: 20-JUN-85

ITC-MIE-AP 11. APARATOS DESTINADOS A CALENTAR O ACUMULAR AGUA CALIENTE FABRICADOS EN SERIE.

- ORDEN de 31-MAY-85, del Ministerio de Industria y Energía
- B.O.E.: 21-JUN-85
- Corrección errores: 13-AGO-85

ITC-MIE-AP 12. CALDERAS DE AGUA CALIENTE.

- ORDEN de 31-MAY-85, del Ministerio de Industria y Energía
- B.O.E.: 20-JUN-85
- Corrección errores: 12-AGO-85

ITC-MIE-AP-13. INTERCAMBIADORES.

- ORDEN de 11-OCT-88, del Ministerio de Industria y Energía
- B.O.E.: 21-OCT-88

DISPOSICIONES DE APLICACION DE LA DIRECTIVA 87/404/CEE, SOBRE RECIPIENTES A PRESIÓN SIMPLES.

- REAL DECRETO 1495/1991, de 11-OCT-91, del Ministerio de Industria y Energía
- B.O.E.: 15-OCT-91
- Corrección de errores: 25-NOV-91

MODIFICACION DEL REAL DECRETO 1495/1991

- REAL DECRETO 2486/94, de 23-DIC-94, del Ministerio de Industria y Energía
- B.O.E.: 24-ENE-95

7. AUDIOVISUALES Y ANTENAS.

ANTENAS EN EDIFICIOS

- LEY 1/1998, de 27-FEB, de la Jefatura del Estado
- B.O.E. 28-FEB-98

INFRAESTRUCTURAS COMUNES EN LOS EDIFICIOS PARA EL ACCESO A LOS SERVICIOS DE TELECOMUNICACION.

Ver disposiciones transitorias y derogatorias del Real Decreto 401/2003 y de la Orden CTE/1296/2003

- REAL DECRETO-LEY 1/1998, de 27-FEB-98, del Ministerio de Ciencia y Tecnología.
- B.O.E.: 28-FEB-98

REGLAMENTO DE LAS INFRAESTRUCTURAS DE TELECOMUNICACIONES EN LOS EDIFICIOS.

- REAL DECRETO-LEY 279/1999, de 22-FEB-99, del Ministerio de Ciencia y Tecnología.
- B.O.E.: 9-MAR-99

REGLAMENTO DE LAS INFRAESTRUCTURAS DE TELECOMUNICACIONES EN LOS EDIFICIOS.

- REAL DECRETO 401/2003, de 4-ABR-03, del Ministerio de Ciencia y Tecnología.
- B.O.E.: 14-MAY-03

-ORDEN CTE/1296/2003, de 14-MAY-03, del Ministerio de Ciencia y Tecnología.
-B.O.E.: 27-MAYO-03

LEY GENERAL DE TELECOMUNICACIONES.

- LEY 11/1998, de 24-ABR-98, de la Jefatura del Estado.
- B.O.E.: 25-ABR-98

TELECOMUNICACIONES POR SATELITE

- REAL DECRETO 136/97, de 31-ENE-97, del Ministerio de Fomento
- B.O.E.: 1-FEB-97
- Corrección de errores: 14-FEB-97

TELECOMUNICACIONES POR CABLE

- LEY 12/1997, de 24-ABR-97, de la Jefatura de Estado
- B.O.E.: 25-ABR-97.

MODIFICACION DE ASPECTOS TECNICOS Y ADMINISTRATIVOS EN LAS ITC EN EL INTERIOR DE EDIFICIOS. PROCEDIMIENTOS EN INST.COLECTIVAS DE RECEPCION DE TELEVISION PARA SU ADECUACION A LA RECEPCION DE LA TDT.

- ORDEN ITC 1077/2006,de 06-ABR-06, del Ministerio de Industria, Turismo y Comercio.
- B.O.E.: 13-ABR-06

8. BARRERAS ARQUITECTÓNICAS.

NORMAS SOBRE LA SUPRESIÓN DE BARRERAS ARQUITECTÓNICAS DE LAS EDIFICACIONES DE LA SEGURIDAD SOCIAL.

- RESOLUCIÓN de 5-OCT-76, de la Dirección General de Servicios Sociales de la Seguridad Social
- B.O.E.: 28-OCT-76

RESERVA Y SITUACIÓN DE LAS V.P.O. DESTINADAS A MINUSVÁLIDOS.

- REAL DECRETO 355/1980, de 25-ENE-80, del Ministerio de Obras Públicas y Urbanismo
- B.O.E.: 28-FEB-80

ACCESOS, APARATOS ELEVADORES Y CONDICIONES DE LAS VIVIENDAS PARA MINUSVÁLIDOS EN VIVIENDAS DE PROTECCIÓN OFICIAL.

- ORDEN de 3-MAR-80, del Ministerio de Obras Públicas y Urbanismo
- B.O.E.: 18-MAR-80

INTEGRACIÓN SOCIAL DE MINUSVALIDOS (Titulo IX, Articulos 54 a 61).

- LEY 13/1982, de 7-ABR-82, de Jefatura del Estado.
- B.O.E.: 30-ABR-82

MEDIDAS MÍNIMAS SOBRE ACCESIBILIDAD EN LOS EDIFICIOS.

- REAL DECRETO 556/1989, de 19-MAY. del Ministerio de Obras Públicas y Urbanismo
- B.O.E.: 23-MAY-89

SUPRESION DE BARRERAS ARQUITECTONICAS

- LEY 5/1994, de 19-JUL-94. de Presidencia de la Comunidad Autónoma de La Rioja
- B.O.R.: 23-JUL-94

REGLAMENTO DE ACCESIBILIDAD EN RELACION CON LAS BARRERAS URBANISTICAS Y ARQUITECTONICAS EN DESARROLLO PARCIAL DE LA LEY 5/1994, DE 19 DE JULIO.

- DECRETO 19/2000,de 28-ABR-00, de la Consejería de Obras Públicas, Transportes, Urbanismo y Vivienda.
- B.O.R.: 20-MAY-00.

9. BLINDAJES.

ESPECIFICACIONES TÉCNICAS DE LOS TIPOS DE "BLINDAJES TRANSPARENTES O TRANSLÚCIDOS" PARA SU HOMOLOGACIÓN POR EL MINISTERIO DE INDUSTRIA Y ENERGÍA.

- ORDEN de 13-MAR-86, del Ministerio de Industria y Energía
- B.O.E. de 08-ABR-86.

10. CALEFACCIÓN, CLIMATIZACIÓN Y AGUA CALIENTE SANITARIA.

REGLAMENTO DE INSTALACIONES TÉRMICAS EN LOS EDIFICIOS.

- REAL DECRETO 1751/1998, de 31-JUL-98, de la Presidencia del Gobierno
- B.O.E.: 5-AGO-98

INSTRUCCIONES TÉCNICAS COMPLEMENTARIAS IT.IC.

- REAL DECRETO 1751/1998, de 31-JUL, de la Presidencia del Gobierno
- B.O.E.: 5-AGO-98

MODIFICACION DEL R.D. 1751/1998 de 31 de julio . RITE

- REAL DECRETO 1218/2002, de 22-NOV-02 del Ministerio de la Presidencia.
- B.O.E.: 03-DIC-02

NORMAS TÉCNICAS DE RADIADORES CONVECTORES DE CALEFACCIÓN POR FLUIDOS Y SU HOMOLOGACIÓN.

- REAL DECRETO 3089/1982, de 15-OCT-82, del Ministerio de Industria y Energía
- B.O.E.: 22-NOV-82

NORMAS TÉCNICAS SOBRE ENSAYOS PARA HOMOLOGACIÓN DE RADIADORES Y CONVECTORES POR MEDIO DE FLUIDOS.

- ORDEN de 10-FEB-83, del Ministerio de Industria y Energía
- B.O.E.: 15-FEB-83

COMPLEMENTO DE LAS NORMAS TÉCNICAS ANTERIORES (HOMOLOGACIÓN DE RADIADORES).

- REAL DECRETO 363/1984, DE 22-FEB-84, del Ministerio de Industria y Energía
- B.O.E.: 25-FEB-84

HOMOLOGACIÓN DE QUEMADORES, REGLAMENTACIÓN PARA HOMOLOGAR COMBUSTIBLES LÍQUIDOS EN INSTALACIONES FIJAS.

- ORDEN de 10-DIC-75, del Ministerio de Industria y Energía
- B.O.E.: 30-DIC-75

ESPECIFICACIONES TÉCNICAS DE CHIMENEAS MODULARES METÁLICAS Y SU HOMOLOGACIÓN.

- REAL DECRETO 2532/1985, de 18-DIC-85, del Ministerio de Industria y Energía
- B.O.E.: 3-ENE-86
- Corrección errores: 27-FEB-86

ESPECIFICACIONES TÉCNICAS DE EQUIPOS FRIGORÍFICOS Y BOMBAS DE CALOR Y SU HOMOLOGACIÓN

- REAL DECRETO 2643/1985, de 18-DIC-85, del Ministerio de Industria y Energía
- B.O.E.: 24-ENE-86
- Corrección errores: 14-FEB-86

MODIFICACIÓN DE LAS ESPECIFICACIONES TÉCNICAS ANTERIORES (EQUIPO FRIGORÍFICOS).

- REAL DECRETO 673/1987, del Ministerio de Industria y Energía
- B.O.E.: 28-MAY-87

ESPECIFICACIONES TÉCNICAS DE COLECTORES SOLARES Y SU HOMOLOGACIÓN.

- REAL DECRETO 891/1980, de 14-ABR-80, del Ministerio de Industria y Energía
- B.O.E.:12-MAY-80

NORMAS PARA DETERMINACIÓN DEL RENDIMIENTO DE CALDERAS DE POTENCIA NOMINAL SUPERIOR A 100 kW.

- ORDEN de 8-ABR-83, del Ministerio de Industria y Energía
- B.O.E.: 16-ABR-83

MODIFICACIÓN DE LAS NORMAS ANTERIORES (RENDIMIENTO DE CALDERAS).

- ORDEN de 8-NOV-85, del Ministerio de Industria y Energía
- B.O.E.:19-DIC-85

APLICACIÓN DE LA DIRECTIVA DEL CONSEJO DE LAS COMUNIDADES EUROPEAS 90\396\CEE, SOBRE RENDIMIENTO PARA LAS CALDERAS NUEVAS DE AGUA CALIENTE ALIMENTADAS POR COMBUSTIBLES LÍQUIDOS O GASEOSOS.

- REAL DECRETO 1428/1992, de 27-NOV-92, del Ministerio de Industria, Comercio y Turismo.
- B.O.E.: 05-DIC-92
- Corrección erratas: 23-ENE-93.

MODIFICACIÓN DEL R.D.1428/1992 DE APLICACIÓN DE DIRECTIVA 90/396/CEE, SOBRE APARATOS DE GAS.

- REAL DECRETO 276/1995, de 24-FEB, del Ministerio de Industria y Energía
- B.O.E.: 27-MAR-95
- Corrección de errores: 26-MAY-95

NORMAS TÉCNICAS DE TIPOS DE RADIADORES Y CONVECTORES DE CALEFACCIÓN POR MEDIO DE FLUIDOS Y SU HOMOLOGACIÓN POR EL MINISTERIO DE INDUSTRIA Y ENERGIA.

- ORDEN 21-JUN-00, del Ministerio de Ciencia y Tecnología.
- B.O.E.: 28-JUN-00

CRITERIOS HIGIENICO SANITARIOS PARA LA PREVENCIÓN Y CONTROL DE LA LEGIONELOSIS

- REAL DECRETO 865/2003, de 4-JUL-03, del Ministerio de Sanidad y Consumo.
- B.O.E. 18/JUL-03
- Deroga el Real Decreto 909/2001, de 27 de julio, por el que se establecían los criterios higienico sanitarios para la prevención y control de la legionelosis.

11. CALES.

INSTRUCCIÓN PARA LA RECEPCIÓN DE CALES EN OBRAS DE ESTABILIZACIÓN DE SUELO RCA-92.

- ORDEN de 18-DIC-92.
- B.O.E. 26-DIC-92.

12. CARPINTERÍA.

ESPECIFICACIONES TÉCNICAS DE PERFILES EXTRUÍDOS DE ALUMINIO Y SUS ALEACIONES Y SU HOMOLOGACIÓN.

- REAL DECRETO 2699/1985, de 27-DIC-85, del Ministerio de Industria y Energía
- B.O.E.: 22-FEB-86

MARCA DE CALIDAD PARA PUERTAS PLANAS DE MADERA.

- REAL DECRETO 146/1989, de 10-FEB-89, del Ministerio de Industria y Energía
- B.O.E.: 14-FEB-89

13. CASILLEROS POSTALES.

REGLAMENTO DE LOS SERVICIOS DE CORREOS.

- DECRETO 1653/1964, de 4-MAY-64, del Ministerio de la Gobernación
- B.O.E.:9-JUN-64

MODIFICACIÓN DEL REGLAMENTO DE LOS SERVICIOS DE CORREOS.

- ORDEN de 11-AGO-71 del Ministerio de Gobernación
- B.O.E.:3-SEP-71

CORREOS. INSTALACIÓN DE CASILLEROS DOMICILIARIOS.

- RESOLUCIÓN de 07-DIC-71, de la Dirección General de Correos y Telégrafos.
- B.O.E. Correos 23-DIC-71.
- Corrección de errores B.O.E. 27-DIC-71.

CORREOS. INSTALACIÓN DE CASILLEROS DOMICILIARIOS.

- CIRCULAR de 27-MAY-72, de la Jefatura de Correos.
- B.O.E. 05-JUN-72.

14. CEMENTOS.

INSTRUCCIÓN PARA LA RECEPCIÓN DE CEMENTOS "RC-03".

- REAL DECRETO 1797/2003, de 26 de diciembre, del Ministerio de la Presidencia
- B.O.E.: 16-ENE-2004
- Corrección de errores B.O.E. 13-MAR-04

DECLARACION DE LA OBLIGATORIEDAD DE HOMOLOGACIÓN DE LOS CEMENTOS PARA LA FABRICACION DE HORMIGONES Y MORTEROS PARA TODO TIPO DE OBRAS Y PRODUCTOS PREFABRICADOS.

- REAL DECRETO 1313/1988, de 28-OCT-88 del Ministerio de Industria y Energía
- B.O.E. : 04-NOV-88
- MODIFICACION. B.O.E. : 3-JUN-89
- MODIFICACION. B.O.E. : 29-DIC-89
- MODIFICACION DEL PLAZO DE ENTRADA EN VIGOR. B.O.E. : 03-JUL-90
- MODIFICACION. B.O.E. : 11-FEB-92
- MODIFICACION. B.O.E. : 26-MAY-97
- MODIFICACION(ORDEN PRE/2829/2002). B.O.E.: 14-NOV-02

CERTIFICACION DE CONFORMIDAD A NORMAS COMO ALTERNATIVA DE LA HOMOLOGACIÓN DE LOS CEMENTOS PARA LA FABRICACION DE HORMIGONES Y MORTEROS PARA TODO TIPO DE OBRAS Y PRODUCTOS PREFABRICADOS.

- ORDEN de 17-ENE-89, del Ministerio de Industria y Energía.
- B.O.E. : 25-ENE-89

15. COMBUSTIBLES.

REGLAMENTO PARA LA UTILIZACIÓN DE PRODUCTOS PETROLÍFEROS EN CALEFACCIÓN Y OTROS USOS NO INDUSTRIALES.

- ORDEN de 21-JUN-68, del Ministerio de Industria.
- B.O.E. 03-JUL-68.
- Corrección de errores B.O.E. 23-JUL-68.
- Modificación B.O.E. 22-OCT-69.
- Corrección errores B.O.E. 14-NOV-69.

INSTRUCCIÓN COMPLEMENTARIA DEL REGLAMENTO SOBRE UTILIZACIÓN DE PRODUCTOS EN CALEFACCIÓN Y OTROS USOS NO INDUSTRIALES.

- RESOLUCIÓN de 03-OCT-69, de la Dirección General de la Energía y Combustibles.
- B.O.E. 17-OCT- 69.

NORMAS BÁSICAS PARA INSTALACIONES DE SUMINISTRO DE GAS EN EDIFICIOS HABITADOS.

- ORDEN de 29-MAR-74, de la Presidencia del Gobierno
- B.O.E.:30-MAR-74
- Corrección errores: 11-ABR-74
- Corrección errores: 27-ABR-74

REGLAMENTO DE INSTALACIONES DE GAS EN LOCALES DESTINADOS A USOS DOMÉSTICOS, COLECTIVOS O COMERCIALES.

- REAL DECRETO 1853/1993, de 12-OCT-93. del Ministerio de la Presidencia
- B.O.E.: 24-NOV-93
- Corrección errores: 8-MAR-93

REGLAMENTO GENERAL DEL SERVICIO PUBLICO DE GASES COMBUSTIBLES.

- DECRETO 2913/1973, de 26-OCT-73. del Ministerio de Industria
- B.O.E.: 21-NOV-73

MODIFICACIÓN DEL REGLAMENTO GENERAL DEL SERVICIO PÚBLICO DE GASES COMBUSTIBLES. COMPLEMENTA AL ARTICULO 27.

- DECRETO 1091/1975, de 24-ABR-75. del Ministerio de Industria

- B.O.E.: 21-MAY-75
- MODIFICACIÓN DEL APARTADO 5.4 DEL ART.27 DEL REGLAMENTO ANTES CITADO.
- DECRETO 3484/1983, de 14-DIC-83. del Ministerio de Industria y Energía
- B.O.E.: 20-FEB-84

INSTRUCCIÓN SOBRE DOCUMENTACIÓN Y PUESTA EN SERVICIO DE LAS INSTALACIONES RECEPTORAS DE GASES COMBUSTIBLES.

- ORDEN de 17-DIC-85, del Ministerio de Industria y Energía
- B.O.E.: 9-ENE-86
- Corrección errores: 26-ABR-86

REGLAMENTO SOBRE INSTALACIONES DE ALMACENAMIENTO DE GASES LICUADOS DEL PETRÓLEO (GLP) EN DEPÓSITOS FIJOS.

- ORDEN de 29-ENE-86, del Ministerio de Industria y Energía
- B.O.E.: 22-FEB-86
- Corrección errores: 10-JUN-86

REGLAMENTO DE REDES Y ACOMETIDAS DE COMBUSTIBLES GASEOSOS E INSTRUCCIONES. "MIG"

- ORDEN de 18-NOV-71, del Ministerio de Industria
- B.O.E.: 6-DIC-74

MODIFICACIÓN DE LOS PUNTOS 5.1 y 6.1 DEL REGLAMENTO DE REDES Y ACOMETIDAS DE COMBUSTIBLES GASEOSOS E INSTRUCCIONES.

- ORDEN de 26-OCT-83, del Ministerio de Industria y Energía
- B.O.E.: 8-NOV-84
- Corrección errores: 23-JUL-84

MODIFICACIÓN DE LAS INSTRUCCIONES TÉCNICAS COMPLEMENTARIAS ITC-MIG-5.1, 5.2, 5.5 y 6.2.DEL REGLAMENTO DE REDES Y ACOMETIDAS DE COMBUSTIBLES GASEOSOS E INSTRUCCIONES.

- ORDEN de 6-JUL-84, del Ministerio de Industria y Energía
- B.O.E.: 23-JUL-84

MODIFICACION DEL APARTADO 3.2.1 DE LA ITC-MIG 5.1DEL REGLAMENTO DE REDES Y ACOMETIDAS DE COMBUSTIBLES GASEOSOS E INSTRUCCIONES

- ORDEN 9-MAR-94, del Ministerio de Industria y Energía.
- B.O.E. 21-MAR-94

MODIFICACION DE LA ITC-MIG-R 7.1 Y LA ITC-MIG-R 7.2 DEL REGLAMENTO DE REDES Y ACOMETIDAS DE COMBUSTIBLES GASEOSOS.

- ORDEN 29-MAY-98, del Ministerio de Industria y Energía.
- B.O.E. 11-JUN-98

REGLAMENTO DE APARATOS QUE UTILIZAN COMBUSTIBLES GASEOSOS.

- REAL DECRETO 494/1988, de 20-MAY-88, del Ministerio de Industria y Energía
- B.O.E.: 25-MAY-88
- Corrección errores: 21-JUL-88

INSTRUCCIONES TÉCNICAS COMPLEMENTARIAS ITC-MIE-AG 1 a 9 y 11 a 14.

- ORDEN de 7-JUN-88, del Ministerio de Industria y Energía
- B.O.E.: 20-JUN-88

MODIFICACIÓN DE LAS INSTRUCCIONES TÉCNICAS COMPLEMENTARIAS ITC-MIE-AG 1 Y 2.

- ORDEN de 17-NOV-88, del Ministerio de Industria y Energía
- B.O.E.: 29-NOV-88

MODIFICACIÓN DE LAS INSTRUCCIONES TÉCNICAS COMPLEMENTARIAS ITC-MIE-AG 7.

- ORDEN de 30-JUL-90. del Ministerio de Industria y Energía
- B.O.E.: 8-AGO-90

MODIFICACIÓN DE LAS INSTRUCCIONES TÉCNICAS COMPLEMENTARIAS ITC-MIE-AG 6 y 11.

- ORDEN de 15-FEB-91, del Ministerio de Industria y Energía
- B.O.E.: 26-FEB-91

INSTRUCCIONES TÉCNICAS COMPLEMENTARIAS ITC-MIE-AG 10, 15, 16, 18 y 20.

- ORDEN de 15-DIC-88, del Ministerio de Industria y Energía
- B.O.E.: 27-DIC-88

APROBACIÓN DE LA ITC-MIE-APQ-DO 5 DEL REGLAMENTO DE ALMACENAMIENTO DE PRODUCCIÓN QUÍMICOS (GASES).

- ORDEN de 21-JUN-92, del Ministerio de Industria
- B.O.E.14-AGO-92.

REGLAMENTO DE INSTALACIONES PETROLIFERAS

- REAL DECRETO 2085/1994, de 20-OCT-94, del Ministerio de Industria y Energía.
- B.O.E.: 27-ENE-95
- Corrección de errores: 20-ABR-95

INSTRUCCIONES TÉCNICAS COMPLEMENTARIAS MI-IP 03 "INSTALACIONES PETROLIFERAS PARA USO PROPIO"

- REAL DECRETO 1427/1997, de 15-SEP-97, del Ministerio de Industria y Energía
- B.O.E.: 23-OCT-97

INSTRUCCIONES TECNICAS COMPLEMENTARIAS MI-IP 04 "INSTALACIONES FIJAS PARA DISTRIBUCION AL POR MENOR DE CARBURANTES Y COMBUSTIBLES PETROLIFEROS EN INSTALACIONES DE VENTA AL PUBLICO.

- REAL DECRETO 2201/1995, de 28-DIC-95, del Ministerio de Industria y Energía
- B.O.E.: 16-FEB-96
- Corrección de errores: 01-ABR-96

MODIFICACION DEL REGLAMENTO DE INSTALACIONES PETROLIFERAS Y LAS INSTRUCCIONES TECNICAS COMPLEMENTARIAS MI-IP03 Y MI-IP04.

- REAL DECRETO 1523/99, de 1-OCT-99, del Ministerio de Industria y Energía
- B.O.E.: 22-OCT-99
- Corrección de errores: 03-MAR-00

NORMAS PARA LA EVACUACION DE LOS PRODUCTOS DE LA COMBUSTION Y SE ESTABLECE EL PROCEDIMIENTO QUE REGULA DEL MANTENIMIENTO Y LA INSPECCION DE LOS APARATOS QUE UTILICEN GAS COMO COMBUSTIBLE EN INSTALACIONES INDIVIDUALES DE CALEFACCION Y/O AGUA CALIENTE SANITARIA.

- ORDEN de 22-FEB-01, de la Consejería de Hacienda y Economía del Gobierno de La Rioja.
- B.O.R.: 24-FEB-01.

PROCEDIMIENTO DE CERTIFICACION DE LAS CHIMENEAS Y CONDUCTOS DE HUMOS DE LAS INSTALACIONES DE CALEFACCION Y/O AGUA CALIENTE SANITARIA CON APARATOS QUE UTILICEN GAS COMO COMBUSTIBLE Y LA APLICACION DE LA DISPOSICION TRANSITORIA UNICA DE LA ORDEN DE 22 DE FEBRERO DE 2001.

- RESOLUCION de 2-ABR-01, de la Dirección General de Empleo, Consumo e Industria, de la Consejería de Hacienda y Economía del Gobierno de La Rioja.
- B.O.R.: 19-ABR-01.

REGLAMENTO TECNICO DE DISTRIBUCION Y UTILIZACION DE COMBUSTIBLES GASEOSOS Y SUS INSTRUCCIONES TECNICAS COMPLEMENTARIAS ICG 01 A 11

- REAL DECRETO 919/2006, de 28-JUL-06, del Ministerio de Industria, Turismo y Comercio.
- B.O.E.: 04-SEP-06.
- Entrada en vigor a los 6 meses de su publicación en el B.O.E.

16. CONDICIONES DE HABITABILIDAD.

CATEGORIAS Y REQUISITOS ESPECIFICOS DE LOS CENTROS RESIDENCIALES DE PERSONAS MAYORES EN LA RIOJA.

- DECRETO 27/1998, de 5-MAR-98, de la Consejería de Salud, Consumo y Bienestar Social. Comunidad Autónoma de La Rioja.
- B.O.R.: 7-MAR-98

CONDICIONES HIGIENICO-SANITARIAS Y ADMINISTRATIVAS EN GUARDERIAS INFANTILES.

- DECRETO 2/ 1991, de 21-FEB-91, de la Consejería de Salud, Consumo y Bienestar Social. Comunidad Autónoma de La Rioja.
- B.O.R.: 28-FEB-91

MODIFICACION PARCIAL DEL ANEXO DEL DECRETO 2/1991 SOBRE CONDICIONES HIGIENICO-SANITARIAS Y ADMINISTRATIVAS EN GUARDERIAS INFANTILES.

- ORDEN 11/1999, de 9-JUL-99, de la Consejería de Salud, Consumo y Bienestar Social. Comunidad Autónoma de La Rioja.
- B.O.R.: 11-JUL-99

REGLAMENTO DE DESARROLLO DE LA LEY 2/2001 DE TURISMO EN LA RIOJA.HOSTELERIA, CAFES, BARES Y SIMILARES: CLASIFICACIÓN DE ESTABLECIMIENTOS HOSTELEROS.

- DECRETO 111/2003, de 10-OCT-03, de la Consejería de Turismo, Medio Ambiente y Política Territorial. Comunidad Autónoma de La Rioja.
- B.O.R.: 14-OCT-03

CONDICIONES MÍNIMAS DE HABITABILIDAD EN VIVIENDAS.

- DECRETO 51/2002 de 4-OCT-02, de la Consejería de Obras Publicas, Transporte, Urbanismo y Vivienda. Comunidad Autónoma de La Rioja.
- B.O.R.: 31-OCT-02

CONDICIONES QUE DEBEN REUNIR LOS CENTROS DE EDUCACIÓN PREESCOLAR

- REAL DECRETO 113/2004 de 23-ENE-04, del Ministerio de Educación, Cultura y Deporte.
- B.O.E.: 06-FEB-04

REQUISITOS MINIMOS QUE DEBEN CUMPLIR LOS CENTROS DE ENSEÑANZAS ESCOLARES DE REGIMEN GENERAL

- REAL DECRETO 1537/2003 de 05-DIC-03, del Ministerio de Educación, Cultura y Deporte.
- B.O.E.: 10-DIC-03

GUARDERIAS INFANTILES.

- Decreto 49/2004 de 30-JUL-04, de la Consejería de Juventud, Familia y Servicios Sociales.
- B.O.R.: 07-AGO-04

PROCEDIMIENTO PARA LA AUTORIZACION Y REGISTRO DE CENTROS, SERVICIOS Y ESTABLECIMIENTOS SANITARIOS DE LA COMUNIDAD AUTONOMA DE LA RIOJA

- Decreto 41/2004 de 9-JUL-04, de la Consejería de Salud
- B.O.R.: 13-SEP-04
- Corrección de errores.B.O.R.: 30-SEP-04

17. CONSUMIDORES.

DEFENSA DE LOS CONSUMIDORES Y USUARIOS.

- LEY 26/1984 de 19-JUL-84 de Jefatura del Estado.
- B.O.E. 21-JUL-84.

18. CONTROL DE CALIDAD.

CONTROL DE CALIDAD EN LA EDIFICACION.

- DECRETO 14/ 1993, de 11-MAR-93, de la Consejería de Obras Publicas y Urbanismo. Comunidad Autónoma de La Rioja.
- B.O.R.: 27-MAR-93.

19. CUBIERTAS.

NORMA BÁSICA DE EDIFICACIÓN "NBE-QB-90" CUBIERTAS CON MATERIALES BITUMINOSOS.

- REAL DECRETO 1572/1990, de 30-NOV-90, del Ministerio de Obras Públicas y Urbanismo
- B.O.E.: 7-DIC-90

ACTUALIZACION DEL APENDICE DE "NORMAS UNE DE REFERENCIA" DEL ANEJO DEL R.D. 1572/1990, NORMA BASICA DE EDIFICACION NBE-QB-90, CUBIERTAS CON MATERIALES BITUMINOSOS

- ORDEN 5-JUL-96, del Ministerio de Fomento
- B.O.E. 25-JUL-96

NORMA BÁSICA DE LA EDIFICACIÓN "NBE-MV-111-1980" PLACAS Y PANELES DE CHAPA CONFORMADA DE ACERO.

- REAL DECRETO 2169/1980, de 22-MAY-80, del Ministerio de Obras Públicas y Urbanismo
- B.O.E.: 23-SEP-81

HOMOLOGACIÓN DE LOS "PRODUCTOS BITUMINOSOS PARA IMPERMEABILIZACIÓN DE CUBIERTAS EN LA EDIFICACIÓN".

- ORDEN 11-MAR-86 del Ministerio de Industria.
- B.O.E. de 22-MAR-86.

20. ELECTRICIDAD.

REGLAMENTO DE VERIFICACIONES ELÉCTRICAS Y REGULARIDAD EN EL SUMINISTRO DE ENERGÍA.

- DECRETO de 12-MAR-54, del Ministerio de Industria.
- B.O.E. 15-ABR-54.
- Modificación arts. 2 y 92. B.O.E.:27-NOV-68.

REGLAMENTO DE LÍNEAS AÉREAS DE ALTA TENSIÓN.

- DECRETO 3151/1968 de 28-NOV-68, del Ministerio de Industria.
- B.O.E. 27-DIC-68.
- Corrección de errores. B.O.E. 08-MAR-68.

REGULACION DE LAS ACTIVIDADES DE TRANSPORTE, DISTRIBUCION, COMERCIALIZACION, SUMINISTRO Y PROCEDIMIENTOS DE AUTORIZACION DE INSTALACIONES DE ENERGIA ELECTRICAS. DISTANCIAS A LINEAS ELECTRICAS DE ENERGIA ELECTRICA

- REAL DECRETO 1955/2000 de 1-DIC-00, del Ministerio de Economía.
- B.O.E.: 27-DIC-00

REGLAMENTO ELECTROTECNICO PARA BAJA TENSION.

- REAL DECRETO 842/2002 de 2-AGO-02, del Ministerio de Ciencia y Tecnología.
- B.O.E. : 18-SEP-02
- Anulado el inciso 4.2.C.2 de la ITC-BT-03 por: SENTENCIA de 17 de febrero de 2004 de la Sala Tercera del Tribunal Supremo. B.O.E.: 5-ABRIL-04

AUTORIZACIÓN PARA EL EMPLEO DE SISTEMAS DE INSTALACIONES CON CONDUCTORES AISLADOS BAJO CANALES PROTECTORES DE MATERIAL PLÁSTICO.

- RESOLUCIÓN de 18-ENE-88, de la Dirección General de Innovación Industrial
- B.O.E.: 19-FEB-88

REGLAMENTO SOBRE CONDICIONES TÉCNICAS Y GARANTÍAS DE SEGURIDAD EN CENTRALES ELÉCTRICAS Y CENTROS DE TRANSFORMACIÓN.

- REAL DECRETO 3275/1982, de 12-NOV-82, del Ministerio de Industria y Energía
- B.O.E.: 1-DIC-82
- Corrección errores: 18-ENE-83

INSTRUCCIONES TÉCNICAS COMPLEMENTARIAS "MIE-RAT" DEL REGLAMENTO ANTES CITADO.

- ORDEN de 6-JUL-84, del Ministerio de Industria y Energía
- B.O.E.: 1-AGO-84
- MODIFICACIÓN DE LAS "ITC-MIE-RAT" 1, 2, 7, 9,15,16,17 y 18.
- ORDEN de 23-JUN-88, del Ministerio de Industria y Energía
- B.O.E.:5-JUL-88
- Corrección errores: 3-OCT-88

COMPLEMENTO DE LA ITC "MIE-RAT" 20.

- ORDEN de 18-OCT-84, del Ministerio de Industria y Energía

- B.O.E.:25-OCT-84

ADAPTACIÓN AL PROGRESO TÉCNICO DE LA INSTRUCCIÓN MIE-RAT 02.

- ORDEN de 16-MAY-94, del del Ministerio de Industria y Energía
- B.O.E.: 2-JUN-94

ACTUALIZACIÓN DE LAS "ITC-MIE-RAT" 13 y 14.

- ORDEN de 27-NOV-87, del Ministerio de Industria y Energía
- B.O.E.:5-DIC-87

EXIGENCIAS DE SEGURIDAD DE MATERIAL ELECTRICO DESTINADO A SER UTILIZADO EN DETERMINADOS LIMITES DE TENSIÓN.

- REAL DECRETO 7/1988, de 8-ENE-88, del Ministerio de Industria y Energía.
- B.O.E. 14-ENE-88

DESARROLLO Y CUMPLIMIENTO DEL REAL DECRETO 7/1988 DE 8-ENE, SOBRE EXIGENCIAS DE SEGURIDAD DE MATERIAL ELÉCTRICO.

- ORDEN de 6-JUN-89, del Ministerio de Industria y Energía
- B.O.E.: 21-JUN-89
- Corrección errores: 3-MAR-88

ACTUALIZACION DEL ANEXO 1 DE LA ORDEN 6-JUN-89 QUE DESARROLLA Y COMPLEMENTA EL R.D. 7-1988 DE 8-EN.

- RESOLUCION de 24-OCT-95, de la Dirección General de Calidad y Seguridad Industrial.
- B.O.E. 17-NOV-95

ACTUALIZACION DEL APARTADO b) DEL ANEXO 2 CONTENIDO EN LA ORDEN 6-JUN-89 QUE DESARROLLA Y COMPLEMENTA EL R.D. 7/1988 DE 8-ENE.

- RESOLUCIÓN 20-MAR-96, de la Dirección General de Calidad y Seguridad Industrial.
- B.O.E. 6-ABR-96

MODIFICACION DEL R.D. 7/1988 DE 8-ENE, POR EL QUE SE REGULAN LAS EXIGENCIAS DE SEGURIDAD DE MATERIAL ELECTRICO DESTINADO A SER UTILIZADO EN DETERMINADOS LIMITES DE TENSION.

- REAL DECRETO 154/1995 de 3-FEB-95, del Ministerio de Industria y Energía.
- B.O.E. 3-MAR-95
- Corrección de errores 22-MAR-95

NORMAS SOBRE ACOMETIDAS ELECTRICAS.

- REAL DECRETO 2949/1982, de 15-OCT-82, del Ministerio de Industria y Energía
- B.O.E.: 12-NOV-82
- Corrección errores: 4-DIC-82
- Corrección errores: 29-DIC-82
- Corrección errores: 21-FEB-83

REGLAMENTO DE CONTADORES DE USO CORRIENTE CLASE 2.

- REAL DECRETO 875/1984, de 28-MAR, de la Presidencia del Gobierno
- B.O.E.: 12-MAY-84
- Corrección errores: 22-OCT-84

21. ESTRUCTURAS DE ACERO.

NORMA BÁSICA DE LA EDIFICACIÓN NBE EA-95 "ESTRUCTURAS DE ACERO EN EDIFICACIÓN".

- REAL DECRETO 1829/1995, de 10-NOV-95, del Ministerio de Obras Públicas, Transportes y Medio Ambiente.
- B.O.E.: 18-ENE-96

22. ESTRUCTURAS DE FORJADOS.

FABRICACIÓN Y EMPLEO DE ELEMENTOS RESISTENTES PARA PISOS Y CUBIERTAS.

- REAL DECRETO 1630/1980, de 18-JUL-80, de la Presidencia del Gobierno
- B.O.E.: 8-AGO-80

MODIFICACIÓN DE FICHAS TÉCNICAS A QUE SE REFIERE EL REAL DECRETO ANTERIOR SOBRE AUTORIZACIÓN DE USO PARA LA FABRICACIÓN Y EMPLEO DE ELEMENTOS RESISTENTES DE PISOS Y CUBIERTAS.

- ORDEN de 29-NOV-89. del Ministerio de Obras Públicas y Urbanismo
- B.O.E.: 16-DIC-89

ACTUALIZACION DEL CONTENIDO DE LAS FICHAS TECNICAS Y DEL SISTEMA DE AUTOCONTROL DE LA CALIDAD DE LA PRODUCCION REFERIDAS AL ANEXO 1 DE LA ORDEN 29-NOV-89 SOBRE AUTORIZACION PARA LA FABRICACION Y EL EMPLEO DE ELEMENTOS RESISTENTES PARA PISOS Y CUBIERTAS.

- RESOLUCION 6-NOV-02, del Ministerio de Fomento
- B.O.E. 2-DIC-02

ALAMBRES TREFILADOS LISOS Y CORRUGADOS PARA MALLAS ELECTROSOLDADAS Y VIGUETAS SEMIRRESISTENTES DE HORMIGÓN ARMADO PARA LA CONSTRUCCIÓN.

- REAL DECRETO 2702/1985, de 18-DIC-85, del Ministerio de Industria y Energía.
- B.O.E.: 28-FEB-86

ACTUALIZACIÓN DE LAS FICHAS DE AUTORIZACIÓN DE USO DE SISTEMAS DE FORJADOS.

- RESOLUCION 30-ENE-97, del Ministerio de Fomento.
- B.O.E.: 06-MAR-97

INSTRUCCION PARA EL PROYECTO Y LA EJECUCION DE FORJADOS UNIDIRECCIONALES DE HORMIGON ESTRUCTURAL REALIZADOS CON ELEMENTOS PREFABRICADOS (EFHE). Entrada en vigor: 07/02/03

- REAL DECRETO 642/2002, de 5-JUL-02, del Ministerio de Fomento.
- B.O.E. : 06-AGO-02

23. ESTRUCTURAS DE HORMIGÓN.

INSTRUCCIÓN DE HORMIGÓN ESTRUCTURAL "EHE".

- REAL DECRETO 2661/1998, de 11-DIC-98, del Ministerio de Fomento
- B.O.E.:13-ENE-99

MODIFICACIÓN DEL R.D. 1177/1992, DE 2-OCT, POR EL QUE SE REESTRUCTURA LA COMISIÓN PERMANENTE DEL HORMIGÓN Y EL R.D. 2661/1998, DE 11-DIC, POR EL QUE SE APRUEBA LA INSTRUCCIÓN DE HORMIGÓN ESTRUCTURAL (EHE)

- REAL DECRETO 996/1999, de 11-JUN, del Ministerio de Fomento
- B.O.E.: 24-JUN-99

ARMADURAS ACTIVAS DE ACERO PARA HORMIGÓN PRETENSADO.

- REAL DECRETO 2365/1985 de 20-NOV-85, del Ministerio de Industria y Energía.
- B.O.E.: 21-DIC-85

24. FONTANERÍA.

NORMAS TÉCNICAS SOBRE GRIFERÍA SANITARIA PARA LOCALES DE HIGIENE CORPORAL, COCINAS Y Y SU HOMOLOGACIÓN.

- REAL DECRETO 358/1985, de 23-ENE-85, del Ministerio de Industria y Energía
- B.O.E.: 22-MAR-85

ESPECIFICACIONES TÉCNICAS DE LOS APARATOS SANITARIOS CERÁMICOS PARA LOS LOCALES ANTES CITADOS.

- ORDEN de 14-MAY-86, del Ministerio de Industria y Energía
- B.O.E.: 4-JUL-86

ESPECIFICACIONES TÉCNICAS DE LOS APARATOS SANITARIOS CERÁMICOS PARA COCINAS Y LAVADEROS.

- ORDEN de 23-DIC-86, del Ministerio de Industria y Energía
- B.O.E.: 21-ENE-87

MODIFICACION DE LAS ESPECIFICACIONES TECNICAS DE LOS APARATOS SANITARIOS CERAMICOS PARA COCINAS Y LAVADEROS PARA SU HOMOLOGACION.

- ORDEN 23-DIC-86, del Ministerio de Industria y Energía.
- B.O.E. 21/22-ENE-87

NORMAS TÉCNICAS SOBRE CONDICIONES PARA HOMOLOGACIÓN DE GRIFERÍAS.

- ORDEN de 15-ABR-85, del Ministerio de Industria y Energía
- B.O.E.: 20-ABR-85

ESPECIFICACIONES TÉCNICAS DE SOLDADURAS BLANDAS ESTAÑO-PLATA Y SU HOMOLOGACIÓN.

- REAL DECRETO 2708/1985, del 27-DIC-85, del Ministerio de Industria y Energía
- B.O.E.: 15-MAR-86

25. INSTALACIONES ESPECIALES.

PROHIBICIÓN DE PARARRAYOS RADIATIVOS.

- REAL DECRETO 1428/1986, de 13-JUN-86, del Ministerio de Industria y Energía
- B.O.E.: 11-JUL-86

MODIFICACIÓN DEL R.D.1428/1986, de 13-JUN. CONCESIÓN PLAZO DE 2 AÑOS PARA RETIRADA CABEZALES DE LOS PARARRAYOS RADIATIVOS.

- REAL DECRETO 903/ 1987. de 13-JUN-87, del Ministerio de Industria y Energía
- B.O.E.: 11-JUL-87

RECTIFICACIÓN DE LA TABLA I DE LA MI-IF004 DE LA ORDEN DE 24-ABR-96,MODIFICACIÓN DE LAS I.T.C. MI-IF002, MI-IF004, MI-IF008, MI-IF009 Y MI-IF010 DEL REGLAMENTO DE SEGURIDAD PARA PLANTAS E INSTALACIONES FRIGORÍFICAS.

- ORDEN de 26-FEB-97, del Ministerio de Industria.
- B.O.E.: 11-MAR-97

PLANTAS E INSTALACIONES FRIGORÍFICAS. Modificación de las I.T.C. MI-IF002, MI-IF004 Y MI-IF009 del Reglamento de Seguridad para plantas e instalaciones frigoríficas.

- ORDEN de 23-DIC-98, del Ministerio de Industria.
- B.O.E.: 12-ENE-99

26. LADRILLO Y BLOQUE.

NORMA BÁSICA DE LA EDIFICACIÓN "NBE-FL-90" MUROS RESISTENTES DE FABRICA DE LADRILLO.

- REAL DECRETO 1723/1990, de 20-DIC-90, del Ministerio de Obras Públicas y Urbanismo
- B.O.E.: 4-ENE-91

PLIEGO GENERAL DE CONDICIONES PARA LA RECEPCIÓN DE LADRILLOS CERÁMICOS EN LAS OBRAS "RL-88".

- ORDEN de 27-JUL-88, del Ministerio de Relaciones con las Cortes y con la Secretaría del Gobierno
- B.O.E.: 3-AGO-88

PLIEGO DE CONDICIONES TÉCNICAS GENERALES PARA LA RECEPCIÓN DE BLOQUES EN OBRAS (RB-90).

- ORDEN de 04-JUL-90, del Ministerio de Obras Publicas y Urbanismo.
- B.O.E.: 11-JUL-90

27. ORDENACION DEL TERRITORIO, MEDIO AMBIENTE E IMPACTO AMBIENTAL.

ORDENACION DEL TERRITORIO Y URBANISMO DE LA RIOJA.

- LEY 10/1998, de 2-JUL-98, de Presidencia
- B.O.R.: 4-JUL-98

REGLAMENTO DE ACTIVIDADES MOLESTAS, INSALUBRES, NOCIVAS Y PELIGROSAS.

- DECRETO 2414/1961, de 30-NOV-61, del Ministerio de la Gobernacion.
- B.O.E.: 7-DIC-61
- Corrección errores: 7-MAR-62
- Derogados el segundo párrafo del artículo 18 y el Anexo 2 por Protección de la salud y seguridad de los trabajadores contra riesgos relacionados con los agentes químicos durante el trabajo (R.D. 374/2001 del Ministerio de la Presidencia. B.O.E. 1-MAY-01)

INSTRUCCIONES COMPLEMENTARIAS PARA LA APLICACIÓN DEL REGLAMENTO ANTES CITADO.

- ORDEN de 15-MAR-63, del Ministerio de la Gobernación
- B.O.E.: 2-ABR-63

CALIFICACIONES DE LAS COMISIONES PROVINCIALES DE SERVICIOS TÉCNICOS.

- CIRCULAR de 10-ABR-68, de la Comisión Central de Saneamiento
- B.O.E.: 10-MAY-68

APLICACIÓN DEL REGLAMENTO ANTES CITADO EN ZONAS DE DOMINIO PUBLICO Y SOBRE ACTIVIDADES EJECUTABLES POR ORGANISMOS OFICIALES.

- DECRETO 2183/1968, de 16-AGO
- B.O.E.: 20-SEP-69
- Corrección errores: 8-OCT-69

PROTECCIÓN DEL MEDIO AMBIENTE ATMOSFÉRICO.

- LEY 38/1972, de 22-DIC-72, de la Jefatura del Estado
- B.O.E.: 26-DIC-72

DESARROLLO DE LA LEY ANTERIOR.

- DECRETO 833/1975, de 6-FEB-75, del Ministerio de Planificación del Desarrollo
- B.O.E.: 22-ABR-75
- Corrección errores: 9-JUN-75

MODIFICACIÓN DEL DECRETO ANTERIOR.

- REAL DECRETO 547/1979, de 20-FEB, del Ministerio de Industria y Energía
- B.O.E.: 23-MAR-79

EVALUACIÓN DE IMPACTO AMBIENTAL.

- REAL. DECRETO LEGISLATIVO 1302/1986, de 22-JUN-86, del Ministerio de Obras Publicas y Urbanismo.
- B.O.E.: 30-JUN-86

REGLAMENTO PARA LA EJECUCIÓN DEL REAL DECRETO ANTERIOR.

- REAL DECRETO 1131/1988, de 30-SEP-88, del Ministerio de Obras Publicas y Urbanismo.
- B.O.E.: 5-OCT-88

28. PROTECCIÓN CONTRA INCENDIOS.

REGLAMENTO DE INSTALACIONES DE PROTECCIÓN CONTRA INCENDIOS.

- REAL DECRETO 1942/1993, de 5-NOV-93, del Ministerio de Industria y Energía
- B.O.E.: 14-DIC-93

NORMAS DE PROCEDIMIENTO Y DESARROLLO DEL REAL DECRETO 1942/1993.

- ORDEN 16-ABR-98, del Ministerio de Industria y Energía
- B.O.E. : 28-ABR-98.

REGLAMENTO DE SEGURIDAD CONTRA INCENDIOS EN LOS ESTABLECIMIENTOS INDUSTRIALES

- REAL DECRETO 2267/2004, de 3-DIC-04, del Ministerio de Industria, Turismo y Comercio.
- B.O.E.: 17-DIC-2004
- Corrección de errores: B.O.E.: 05-MAR-05

CLASIFICACION DE LOS PRODUCTOS DE CONSTRUCCION Y ELEMENTOS CONSTRUCTIVOS EN FUNCION DE SUS PROPIEDADES DE REACCION Y RESISTENCIA FRENTE AL FUEGO

- REAL DECRETO 312/2005, de 18-MAR-05, del Ministerio de Presidencia
- B.O.E.: 02-ABR-2005
- Entrada en vigor a los 3 meses de su publicación en el B.O.E.

DB SI. SEGURIDAD EN CASO DE INCENDIO. PARTE II del CTE.

- REAL DECRETO 314/2006, de 17-MAR-06, del Ministerio de Vivienda
- B.O.E.: 28-MAR-06

29. PROYECTOS.

NORMAS SOBRE REDACCIÓN DE PROYECTOS Y DIRECCIÓN DE OBRAS DE EDIFICACIÓN.

- DECRETO 462/1971 de 11-MAR-71, del Ministerio de Vivienda.
- B.O.E. 24-MAR-71

PLIEGO DE CONDICIONES TÉCNICAS DE LA DIRECCIÓN GENERAL DE ARQUITECTURA.

- ORDEN de 04-JUN-73, del Ministerio de Vivienda.
- B.O.E.: 26-JUN-73

30. RESIDUOS.

NORMAS REGULADORAS DE RESIDUOS. DESECHOS Y RESIDUOS SÓLIDOS URBANOS.

- LEY 10/1998, de 21-ABR-98, de Jefatura del Estado.
- B.O.E.: 22-ABR-98.

GESTION DE RESIDUOS SOLIDOS URBANOS

- Decreto 46/1994, de 28-JUL-94, de la Consejería de Medio Ambiente. Comunidad Autónoma de La Rioja
- B.O.R.: 4-AGO-94

MODIFICACION DEL DECRETO 46/1994 DE GESTION DE RESIDUOS SOLIDOS URBANOS.

- Decreto 14/1998, de 20-FEB-98, de la Consejería de Desarrollo Autonómico, Administraciones Públicas y Medio Ambiente. Comunidad Autónoma de La Rioja
- B.O.R.: 24-FEB-98

PLAN NACIONAL DE RESIDUOS DE LA CONSTRUCCION 2001-2006

- RESOLUCION de 14-JUN-01, de la Secretaria General de Medio Ambiente
- B.O.E.: 12-JUL-01
- Corrección de errores. B.O.E.: 7-AGOS-01

31. SEGURIDAD Y SALUD EN EL TRABAJO.

DISPOSICIONES MÍNIMAS EN MATERIA DE SEÑALIZACIÓN DE SEGURIDAD Y SALUD EN EL TRABAJO.

- REAL DECRETO 485/1997, de 14-ABR.-97 del Ministerio de Trabajo
- B.O.E.: 23-ABR-97

DISPOSICIONES MÍNIMAS DE SEGURIDAD Y SALUD EN LOS LUGARES DE TRABAJO.

- REAL DECRETO 486/1997, de 14-ABR.-97 del Ministerio de Trabajo
- B.O.E.: 23-ABR-77

REGLAMENTO DE SEGURIDAD E HIGIENE EN EL TRABAJO EN LA INDUSTRIA DE LA CONSTRUCCIÓN.

- ORDEN de 20-MAY-52, del Ministerio de Trabajo
- B.O.E.: 15-JUN-52

MODIFICACIÓN DEL REGLAMENTO ANTERIOR.

- ORDEN de 10-DIC-53, del Ministerio de Trabajo
- B.O.E.: 22-DIC-53

CUMPLIMIENTO DEL REGLAMENTO ANTERIOR.

- ORDEN de 23-SEP-66, del Ministerio de Trabajo
- B.O.E.: 1-OCT-66

ORDENANZA DEL TRABAJO PARA LAS INDUSTRIAS DE LA CONSTRUCCIÓN, VIDRIO Y CERÁMICA (CAP. XVI).

- ORDEN de 28-AGO-70, del Ministerio de Trabajo
- B.O.E.: 5 a 9-SEP-70
- Corrección errores:17-OCT-70

INTERPRETACIÓN DE VARIOS ARTÍCULOS DE LA ORDENANZA ANTERIOR.

- ORDEN de 21-NOV-70, del Ministerio de Trabajo
- B.O.E.: 28-NOV-70

INTERPRETACIÓN DE VARIOS ARTÍCULOS DE LA ORDENANZA ANTERIOR.

- RESOLUCIÓN de 24-NOV-70, de la Dirección General del Trabajo

- B.O.E.: 5-DIC-70

ORDENANZA GENERAL DE SEGURIDAD E HIGIENE EN EL TRABAJO.

- ORDEN de 9-MAR-71, del Ministerio de Trabajo
- B.O.E.: 16 y 17-MAR-71
- Corrección errores: 6-ABR-71

ANDAMIOS. CAPITULO VII DEL REGLAMENTO GENERAL SOBRE SEGURIDAD E HIGIENE DE 1940.

- ORDEN de 31-ENE-40, del Ministerio de Trabajo
- B.O.E.: 3-FEB-40

MODELO DE LIBRO DE INCIDENCIAS CORRESPONDIENTE A LAS OBRAS EN QUE SEA OBLIGATORIO EL ESTUDIO SEGURIDAD E HIGIENE.

- ORDEN de 20-SEP-86, del Ministerio de Trabajo
- B.O.E.: 13-OCT-86
- Corrección errores: 31-OCT-86

PREVENCION DE RIESGOS LABORALES

- LEY 31/1995, de 8-NOV-95, de Jefatura del Estado
- B.O.E. 10-NOV-95

REGLAMENTO DE LOS SERVICIOS DE PREVENCION

- REAL DECRETO 39/1997, de 17-ENE-97, del Ministerio de Trabajo y Asuntos Sociales
- B.O.E. 31-ENE-97

MODIFICACION DEL REGLAMENTO DE LOS SERVICIOS DE PREVENCION

- REAL DECRETO 780/1998, de 30-ABR-98, del Ministerio de Trabajo y Asuntos Sociales
- B.O.E. 1-MAY-98

MANIPULACION DE CARGAS

- REAL DECRETO 487/1997, de 14-ABR-97, del Ministerio de Trabajo y Asuntos Sociales
- B.O.E. 23-ABR-97

UTILIZACION DE EQUIPOS DE PROTECCION INDIVIDUAL

- REAL DECRETO 773/1997, de 30-MAY-97, del Ministerio de Trabajo y Asuntos Sociales
- B.O.E. 12-JUN-97

UTILIZACION DE EQUIPOS DE TRABAJO

- REAL DECRETO 1215/1997, de 18-JUL-97, del Ministerio de Trabajo y Asuntos Sociales
- B.O.E. 7-AGO-97

MODIFICACION DEL R.D.1215/1997 SOBRE UTILIZACION DE EQUIPOS DE TRABAJO

- REAL DECRETO 2177/2004, de 12-NOV-04, del Ministerio de la Presidencia
- B.O.E. 13-NOV-04

SEGURIDAD MINERA. MODIFICACIÓN DE LA NORMA BÁSICA DE SEGURIDAD MINERA.

- REAL DECRETO 1620/1996 y Orden de 23 de Febrero de 1990 que modifica el R.D. 863/1985.
- B.O.E.: 08-MAR-96

DISPOSICIONES MINIMAS EN MATERIA DE SEGURIDAD Y SALUD RELATIVAS AL TRABAJO CON EQUIPOS QUE INCLUYAN PANTALLAS DE VISUALIZACIÓN.

- REAL DECRETO 488/1997, de 14-ABR-97 del Ministerio de Trabajo
- B.O.E.: 23-ABR-97

REGLAMENTO DE LA INFRAESTRUCTURA PARA LA CALIDAD Y SEGURIDAD INDUSTRIAL.

- REAL DECRETO 411/1997, de 21-MAR-97 del Ministerio de Trabajo. Modifica el R.D. 2200/1995 de 28-DIC-95
- B.O.E.: 26-ABR-97

DISPOSICIONES MÍNIMAS DE SEGURIDAD Y SALUD EN LAS OBRAS DE CONSTRUCCIÓN

- REAL DECRETO 1627/1997, de 24-OCT-97 del Ministerio de la Presidencia.
- B.O.E.: 25-OCT-97

PROTECCION DE LA SALUD Y SEGURIDAD DE LOS TRABAJADORES CONTRA RIESGOS RELACIONADOS CON AGENTES QUIMICOS DURANTE EL TRABAJO

- REAL DECRETO 374/2001 de 6-ABR-01 del Ministerio de la Presidencia.
- B.O.E.: 1-MAY-01

DISPOSICIONES MINIMAS PARA LA PROTECCION DE LA SALUD Y SEGURIDAD DE LOS TRABAJADORES FRENTE AL RIESGO ELECTRICO

- REAL DECRETO 614/2001, de 8-JUN-01 del Ministerio de la Presidencia
- B.O.E.: 21-JUN-01

REFORMA DEL MARCO NORMATIVO DE LA PREVENCIÓN DE RIESGOS LABORALES.

- LEY 54/2003 de 12-DIC-03 de la Jefatura del Estado.
- B.O.E.: 13-DIC-03

DESARROLLO ART.24 DE LA LEY 31/1995 DE PREVENCION DE RIESGOS LABORALES, EN MATERIA DE COORDINACION DE ACTIVIDADES EMPRESARIALES.

- REAL DECRETO 171/2004, de 30-ENE-04 del Ministerio de Trabajo y Asuntos Sociales.
- B.O.E.: 31-ENE-04
- Corrección de errores B.O.E.: 10-MAR-04

PROTECCION DE LA SALUD Y LA SEGURIDAD DE LOS TRABAJADORES CONTRA LOS RIESGOS RELACIONADOS CON LA EXPOSICION AL RUIDO

- REAL DECRETO 286/2006, de 10-MAR-06, del Ministerio de la Presidencia
- B.O.E.: 11-MAR-06
- Corrección de errores:B.O.E.: 14-MAR-06
- Corrección de errores:B.O.E.: 24-MAR-06

MODIFICACION DEL R.D. 39/1997 (REGLAMENTO SERVICIOS DE PREVENCIÓN) Y MODIFICACION DEL R.D. 1627/1997(DISPOSICIONES MINIMAS SEGURIDAD Y SALUD EN OBRAS DE CONSTRUCCION).

- REAL DECRETO 604/2006, de 19-MAY-06, del Ministerio de Trabajo y Asuntos Sociales
- B.O.E.: 29-MAY-06

32. SEGURIDAD DE UTILIZACION.

DB SU. SEGURIDAD DE UTILIZACION. PARTE II del CTE.

- REAL DECRETO 314/2006, de 17-MAR-06, del Ministerio de Vivienda
- B.O.E.: 28-MAR-06

33. VIDRIERÍA.

ESPECIFICACIONES TÉCNICAS DE BLINDAJES TRANSPARENTES Y TRANSLÚCIDOS Y SU HOMOLOGACIÓN.

- ORDEN de 13-JUN-86, del Ministerio de Industria y Energía
- B.O.E.: 8-JUL-86

MODIFICACIÓN DE LA ORDEN ANTERIOR.

- ORDEN de 6-AGO-86, del Ministerio de Trabajo de Industria y Energía
- B.O.E.: 11-SEP-86

DETERMINADAS CONDICIONES TÉCNICAS PARA EL VIDRIO-CRISTAL.

- REAL DECRETO 168/88 de 26-FEB-88, del Ministerio de Relaciones con las Cortes.
- B.O.E.01-MAR-88.

34. YESO Y ESCAYOLA.

PLIEGO GENERAL DE CONDICIONES PARA RECEPCIÓN YESOS Y ESCAYOLAS EN LAS OBRAS DE CONSTRUCCIÓN "RY-85".

- ORDEN de 31-MAY-85. de la Presidencia del Gobierno
- B.O.E.: 10-JUN-85

YESOS Y ESCAYOLAS PARA LA CONSTRUCCIÓN Y ESPECIFICACIONES TÉCNICAS DE LOS PREFABRICADOS DE YESOS Y ESCAYOLAS.

- REAL DECRETO 1312/1986, de 23-ABR-86, del Ministerio de Industria y Energía
- B.O.E.: 1-JUL-86
- Corrección errores: 7-OCT-86

Logroño, 13 de marzo de 2024



D. Pablo José Ruiz Domínguez. Arquitecto
Colegiado nº 856 COAR

ANEXO N° 7

Documento Básico **SE**.
Seguridad estructural.

Documento Basico SE Seguridad Estructura.

No de aplicación por no existir afección estructural en la actuación a realizar en el presente proyecto.

Logroño, 13 de marzo de 2024

A handwritten signature in black ink, appearing to be 'PJR', written over a light blue grid background.

D. Pablo José Ruiz Domínguez. Arquitecto
Colegiado nº 856 COAR

ANEXO N° 8

Documento Básico **HS.**
Salubridad.

Documento Basico HS

Salubridad.

HS 1.- Protección frente a la humedad.

- 1.1.- "Esta sección se aplica a los muros y los suelos que están en contacto con el terreno y a los cerramientos que están en contacto con el aire exterior(fachadas y cubiertas) de todos los edificios incluidos en el ámbito de aplicación general del CTE"

Dado que la actuación se limita a trabajos en el interior de una vivienda existente en la que no se va a realizar ningún trabajo de modificación de los cerramientos existentes, se considera que este apartado no sería de aplicación.

HS 2.- Recogida y evacuación de residuos.

- 1.1.- "Esta sección se aplica a los edificio de viviendas de nueva construcción..."

Dado que la actuación se va a realizar en una edificación existente, se considera que este apartado no es de aplicación.

HS 3.-Calidad del aire interior.

- 3.1.-Condiciones generales de los sistemas de ventilación

3.1.1_Viviendas

-Las viviendas deben disponer de un sistema de ventilación

-“El aire debe circular desde los locales secos a los húmedos, para ello los comedores, los dormitorios y las salas de estar deben disponer de aberturas de admisión, los aseos, las cocinas y los cuartos de baño deben disponer de aberturas de extracción. Las particiones situadas entre los locales con admisión y con extracción deben disponer de aberturas de paso”

-Los cuartos húmedos dispondrán de ventilación primaria.

-“Las cocinas deben disponer de un sistema adicional específico de ventilación con extracción mecánica para los vapores y los contaminantes de la cocción.” Igualmente, la cocina dispondrá, no sólo del conducto de ventilación necesario para la evacuación de los humos de cocción y otro conducto de ventilación primaria para el apoyo de la circulación del aire.

--El espacio donde se aloja la caldera consta de una amplia rejilla de ventilación que desemboca directamente en el espacio exterior.

HS 4.-Suministro de agua.

- 1.1.-“...Las ampliaciones, modificaciones, reformas o rehabilitaciones de las instalaciones existentes se consideran incluidas cuando se amplía el número o la capacidad de los aparatos receptores existentes en la instalación” .

En este caso la reforma consiste en la reducción del número de derivaciones, por lo que no es necesario contemplar un aumento de sección en los conductos de saneamiento existentes.

- 4.3 Dimensionado de las derivaciones a cuartos húmedos y ramales de enlace.

1_Los diámetros mínimos de las derivaciones de alimentación a los distintos aparatos serán de:

- Lavabo_12mm
- Ducha_12mm
- Inodoro con cisterna_12mm
- Fregadero doméstico_12mm

- Lavavajillas doméstico_12mm
- Lavadora doméstica_20mm

2_Los diámetros mínimos de las derivaciones de cuartos húmedos completos serán de:

- Baño, aseo y cocina_20mm

4.4 Dimensionado de las redes de impulsión de ACS

4.4.1 Para las redes de impulsión o ida de ACS, el dimensionado seguirá las mismas reglas que para redes de agua fría (según los diámetros indicados en el punto anterior).

5.1 Ejecución

La instalación de suministro de agua se ejecutará con sujeción al proyecto.

5.2 Puesta en servicio

5.2.1.1 Pruebas de las instalaciones interiores

La empresa instaladora estará obligada a efectuar una prueba de resistencia mecánica y estanqueidad de todas las tuberías, elementos y accesorios que integran la instalación, estando todos sus componentes vistos y accesibles para su control.

HS 5.-Evacuación de aguas.

1.1.-"...Las ampliaciones, modificaciones, reformas o rehabilitaciones de las instalaciones existentes se consideran incluidas cuando se amplía el número o la capacidad de los aparatos receptores existentes en la instalación".

En este caso, la actuación se limita a la renovación de la red de suministro existente en el interior de una vivienda. No se aumenta el número de derivaciones existente, pero se pasa a justificar la idoneidad de su dimensionado y solamente las condiciones referentes a la instalación en el interior de una vivienda.

4.1 Dimensionado de la red de evacuación de aguas residuales

4.1.1.1 Derivaciones individuales. Los diámetros mínimos de las derivaciones individuales de evacuación dentro de la vivienda serán de:

- lavabo_32mm
- Ducha_40mm
- Inodoro con cisterna_100mm
- Fregadero de cocina_40mm
- Lavavajillas_40mm
- Lavadora_40mm
- Cuarto de baño completo_100mm

Logroño, 13 de marzo de 2024



D. Pablo José Ruiz Domínguez. Arquitecto
Colegiado nº 856 COAR

240312_marzo 2024

pablo ruiz_arquitecto_ marqués de vallejo 14, 1ªplanta
26001_logroño, la rioja_ pablo@pablo-ruiz.es_941235265

proyecto de centro de entrenamiento en logroño

promotor_mónica rodríguez lópez
situación_c/calahorra nº2_varea, logroño_la rioja

pliego de condiciones

1 CLAÚSULAS ADMINISTRATIVAS

1.1 CONDICIONES GENERALES

El objeto del presente pliego es la ordenación de las condiciones facultativas, técnicas, económicas y legales que han de regir durante la ejecución de las obras de construcción del proyecto.

La obra ha de ser ejecutada conforme a lo establecido en los documentos que conforman el presente proyecto, siguiendo las condiciones establecidas en el contrato y las órdenes e instrucciones dictadas por la dirección facultativa de la obra, bien oralmente o por escrito.

Cualquier modificación en obra, se pondrá en conocimiento de la Dirección Facultativa, sin cuya autorización no podrá ser realizada.

Se acometerán los trabajos cumpliendo con lo especificado en el apartado de condiciones técnicas de la obra y se emplearán materiales que cumplan con lo especificado en el mismo.

Durante la totalidad de la obra se estará a lo dispuesto en la normativa vigente especialmente a la de obligado cumplimiento.

Es obligación de la contrata, así como del resto de agentes intervinientes en la obra el conocimiento del presente pliego y el cumplimiento de todos sus puntos.

Como documento subsidiario para aquellos aspectos no regulados en el presente pliego se adoptarán las prescripciones recogidas en el Pliego General de Condiciones Técnicas de la Edificación publicado por los Consejos Generales de la Arquitectura y de la Arquitectura Técnica de España.

1.2 CONDICIONES FACULTATIVAS

1.2.1 AGENTES INTERVINIENTES en la OBRA

1.2.1.1 PROMOTOR

Será considerado promotor cualquier persona, física o jurídica, pública o privada, que, individual o colectivamente, decide, impulsa, programa y financia, con recursos propios o ajenos, las obras de edificación objeto de este proyecto.

Cuando el promotor realice directamente con medios humanos y materiales propios la totalidad o determinadas partes de la obra, tendrá también la consideración de contratista a los efectos de la Ley 32/2006.

A los efectos del RD 1627/97 cuando el promotor contrate directamente trabajadores autónomos para la realización de la obra o de determinados trabajos de la misma, tendrá la consideración de contratista excepto en los casos estipulados en dicho Real Decreto.

Tendrá la consideración de productor de residuos de construcción y demolición a los efectos de lo dispuesto en el RD 105/2008.

Son obligaciones del promotor:

- Ostentar sobre el solar la titularidad de un derecho que le faculte para construir en él.
- Nombrar a los técnicos proyectistas y directores de obra y de la ejecución material.
- Velar para que la prevención de riesgos laborales se integre en la planificación de los trabajos de la obra. Debe disponer los medios para facilitar al contratista y a las empresas (subcontratistas) y trabajadores autónomos de él dependientes la gestión preventiva de la obra.
- Contratar al técnico redactor del Estudio de Seguridad y Salud y al Coordinador en obra y en proyecto si fuera necesario.
- Facilitar la documentación e información previa necesaria para la redacción del proyecto, así como autorizar al director de obra las posteriores modificaciones del mismo.
- Gestionar y obtener las preceptivas licencias y autorizaciones administrativas, así como suscribir el acta de recepción de la obra.
- Suscribir los seguros o garantías financieras equivalentes exigidos por la Ley de Ordenación de la Edificación.
- Facilitar el Libro del Edificio a los usuarios finales. Dicho Libro incluirá la documentación reflejada en la Ley de Ordenación de la Edificación, el Código Técnico de la Edificación, el certificado de eficiencia energética del edificio y los aquellos otros contenidos exigidos por la normativa.

- Incluir en proyecto un estudio de gestión de residuos de construcción y demolición. En obras de demolición, rehabilitación, reparación o reforma, hacer un inventario de los residuos peligrosos que se generarán, que deberá incluirse en el estudio de gestión, así como prever su retirada selectiva y asegurar su envío a gestores autorizados de residuos peligrosos.
- Disponer de la documentación que acredite que los residuos de construcción y demolición han sido debidamente gestionados según legislación.
- En su caso constituir la fianza o garantía financiera equivalente que asegure el cumplimiento de los requisitos establecidos en relación con los residuos de construcción y demolición de la obra.
- En promociones de vivienda, en caso de percibir cantidades anticipadas, se habrán de cumplir las condiciones impuestas por la Ley de Ordenación de la Edificación en su disposición adicional primera.

1.2.1.2 CONTRATISTA

Contratista: es la persona física o jurídica, que tiene el compromiso de ejecutar las obras con medios humanos y materiales suficientes, propios o ajenos, dentro del plazo acordado y con sujeción estricta al proyecto técnico que las define, al contrato firmado con el promotor, a las especificaciones realizadas por la Dirección Facultativa y a la legislación aplicable.

Tendrá la consideración de poseedor de residuos de construcción y demolición a los efectos de lo dispuesto en el RD 105/2008.

Son obligaciones del contratista:

- La ejecución de las obras alcanzando la calidad exigida en el proyecto cumpliendo con los plazos establecidos en el contrato.
- Tener la capacitación profesional para el cumplimiento de su cometido como constructor.
- Designar al jefe de obra que asumirá la representación técnica del constructor en la obra, tendrá la capacitación adecuada de acuerdo con las características y la complejidad de la obra y permanecerá en la obra a lo largo de toda la jornada legal de trabajo hasta la recepción de la obra. El jefe de obra, deberá cumplir las indicaciones de la Dirección Facultativa y firmar en el libro de órdenes, así como cerciorarse de la correcta instalación de los medios auxiliares, comprobar replanteos y realizar otras operaciones técnicas.
- Asignar a la obra los medios humanos y materiales que su importancia requiera.
- Formalizar las subcontrataciones de determinadas partes o instalaciones de la obra dentro de los límites establecidos en el contrato.
- Firmar el acta de replanteo y el acta de recepción de la obra.
- Facilitar al director de obra los datos necesarios para la elaboración de la documentación de la obra ejecutada.
- Suscribir las garantías previstas en el presente pliego y en la normativa vigente.
- Redactar el Plan de Seguridad y Salud.
- Designar al recurso preventivo de Seguridad y Salud en la obra entre su personal técnico cualificado con presencia permanente en la obra y velar por el estricto cumplimiento de las medidas de seguridad y salud precisas según normativa vigente y el plan de seguridad y salud.
- Vigilar el cumplimiento de la Ley 32/2006 por las empresas subcontratistas y trabajadores autónomos con que contraten; en particular, en lo que se refiere a las obligaciones de acreditación e inscripción en el Registro de Empresas Acreditadas, contar con el porcentaje de trabajadores contratados con carácter indefinido aspectos regulados en el artículo 4 de dicha Ley y al régimen de la subcontratación que se regula en el artículo 5.
- Informar a los representantes de los trabajadores de las empresas que intervengan en la ejecución de la obra de las contrataciones y subcontrataciones que se hagan en la misma.
- Estará obligado a presentar al promotor un plan que refleje cómo llevará a cabo las obligaciones que le incumban en relación con los residuos de construcción y demolición que se vayan a producir en la obra.
- Cuando no proceda a gestionar por sí mismo los residuos de construcción y demolición estará obligado a entregarlos a un gestor de residuos o a participar en un acuerdo voluntario o convenio de colaboración para su gestión.
- Estará obligado a mantener los residuos de construcción y demolición en condiciones adecuadas de higiene y seguridad, así como a evitar la mezcla de fracciones ya seleccionadas que impida o dificulte su posterior valorización o eliminación.

PLAZO de EJECUCIÓN y PRÓRROGAS

En caso de que las obras no se pudieran iniciar o terminar en el plazo previsto como consecuencia de una causa mayor o por razones ajenas al Contratista, se le otorgará una prórroga previo informe favorable de la Dirección Facultativa. El Contratista explicará la causa que impide la ejecución de los trabajos en los plazos señalados, razonándolo por escrito.

La prórroga solo podrá solicitarse en un plazo máximo de un mes a partir del día en que se originó la causa de esta, indicando su duración prevista y antes de que la contrata pierda vigencia. En cualquier caso el tiempo prorrogado se ajustará al perdido y el Contratista perderá el derecho de prórroga si no la solicita en el tiempo establecido.

MEDIOS HUMANOS y MATERIALES en OBRA

Cada una de las partidas que compongan la obra se ejecutarán con personal adecuado al tipo de trabajo de que se trate, con capacitación suficientemente probada para la labor a desarrollar. La Dirección Facultativa, tendrá la potestad facultativa para decidir sobre la adecuación del personal al trabajo a realizar.

El Contratista proporcionará un mínimo de dos muestras de los materiales que van a ser empleados en la obra con sus certificados y sellos de garantía en vigor presentados por el fabricante, para que sean examinadas y aprobadas por la Dirección Facultativa, antes de su puesta en obra. Los materiales que no reúnan las condiciones exigidas serán retirados de la obra. Aquellos materiales que requieran de marcado CE irán acompañados de la declaración de prestaciones que será facilitada al director de ejecución material de la obra en el formato (digital o papel) que éste disponga al comienzo de la obra.

Las pruebas y ensayos, análisis y extracción de muestras de obra que se realicen para cerciorarse de que los materiales y unidades de obra se encuentran en buenas condiciones y están sujetas al Pliego, serán efectuadas cuando se estimen necesarias por parte de la Dirección Facultativa y en cualquier caso se podrá exigir las garantías de los proveedores.

El transporte, descarga, acopio y manipulación de los materiales será responsabilidad del Contratista.

INSTALACIONES y MEDIOS AUXILIARES

El proyecto, consecución de permisos, construcción o instalación, conservación, mantenimiento, desmontaje, demolición y retirada de las instalaciones, obras o medios auxiliares de obra necesarias y suficientes para la ejecución de la misma, serán obligación del Contratista y correrán a cargo del mismo. De igual manera, será responsabilidad del contratista, cualquier avería o accidente personal que pudiera ocurrir en la obra por insuficiencia o mal estado de estos medios o instalaciones.

El Contratista instalará una oficina dotada del mobiliario suficiente, donde la Dirección Facultativa podrá consultar la documentación de la obra y en la que se guardará una copia completa del proyecto, visada por el Colegio Oficial en el caso de ser necesario, el libro de órdenes, libro de incidencias según RD 1627/97, libro de visitas de la inspección de trabajo, copia de la licencia de obras y copia del plan de seguridad y salud.

SUBCONTRATAS

Subcontratista es la persona física o jurídica que asume contractualmente ante el contratista u otro subcontratista comitente el compromiso de realizar determinadas partes o unidades de obra.

El Contratista podrá subcontratar capítulos o unidades de obra, bajo su responsabilidad, previo consentimiento del Promotor y la Dirección Facultativa, asumiendo en cualquier caso el contratista las actuaciones de las subcontratas.

Será obligación de los subcontratistas vigilar el cumplimiento de la Ley 32/2006 por las empresas subcontratistas y trabajadores autónomos con que contraten; en particular, en lo que se refiere a las obligaciones de acreditación e inscripción en el Registro de Empresas Acreditadas, contar con el porcentaje de trabajadores contratados con carácter indefinido aspectos regulados en el artículo 4 de dicha Ley y al régimen de la subcontratación que se regula en el artículo 5.

Tendrán la consideración de poseedores de residuos de construcción y demolición a los efectos de lo dispuesto en el RD 105/2008.

RELACIÓN con los AGENTES INTERVINIENTES en la OBRA

El orden de ejecución de la obra será determinada por el Contratista, excepto cuando la dirección facultativa crea conveniente una modificación de los mismos por razones técnicas en cuyo caso serán modificados sin contraprestación alguna.

El contratista estará a lo dispuesto por parte de la dirección de la obra y cumplirá sus indicaciones en todo momento, no cabiendo reclamación alguna, en cualquier caso, el contratista puede manifestar por escrito su disconformidad y la dirección firmará el acuse de recibo de la notificación.

En aquellos casos en que el contratista no se encuentre conforme con decisiones económicas adoptadas por la dirección de la obra, este lo pondrá en conocimiento de la propiedad por escrito, haciendo llegar copia de la misma a la Dirección Facultativa.

DEFECTOS de OBRA y VICIOS OCULTOS

El Contratista será responsable hasta la recepción de la obra de los posibles defectos o desperfectos ocasionados durante la misma.

En caso de que la Dirección Facultativa, durante las obras o una vez finalizadas, observara vicios o defectos en trabajos realizados, materiales empleados o aparatos que no cumplan con las condiciones exigidas, tendrá el derecho de mandar que las partes afectadas sean demolidas y reconstruidas de acuerdo con lo contratado, antes de la recepción de la obra y a costa de la contrata.

De igual manera, los desperfectos ocasionados en fincas colindantes, vía pública o a terceros por el Contratista o subcontrata del mismo, serán reparados a cuenta de éste, dejándolas en el estado que estaban antes del inicio de las obras.

MODIFICACIONES en las UNIDADES de OBRA

Las unidades de obra no podrán ser modificadas respecto a proyecto a menos que la Dirección Facultativa así lo disponga por escrito.

En caso de que el Contratista realizase cualquier modificación beneficiosa (materiales de mayor calidad o tamaño), sin previa autorización de la Dirección Facultativa y del Promotor, sólo tendrá derecho al abono correspondiente a lo que hubiese construido de acuerdo con lo proyectado y contratado.

En caso de producirse modificaciones realizadas de manera unilateral por el Contratista que menoscaben la calidad de lo dispuesto en proyecto, quedará a juicio de la Dirección Facultativa la demolición y reconstrucción o la fijación de nuevos precios para dichas partidas.

Previamente a la ejecución o empleo de los nuevos materiales, convendrán por escrito el importe de las modificaciones y la variación que supone respecto al contratado.

Toda modificación en las unidades de obra será anotada en el libro de órdenes, así como su autorización por la Dirección Facultativa y posterior comprobación.

1.2.1.3 DIRECCIÓN FACULTATIVA

PROYECTISTA

Es el encargado por el promotor para redactar el proyecto de ejecución de la obra con sujeción a la normativa vigente y a lo establecido en contrato.

Será encargado de realizar las copias de proyecto necesarias y, en caso necesario, visarlas en el colegio profesional correspondiente.

Cuando el proyecto se desarrolle o complete mediante proyectos parciales o documentos técnicos, cada proyectista asumirá la titularidad de su proyecto.

El proyectista suscribirá el certificado de eficiencia energética del proyecto a menos que exista un proyecto parcial de instalaciones térmicas, en cuyo caso el certificado lo suscribirá el autor de este proyecto parcial.

DIRECTOR de la OBRA

Forma parte de la Dirección Facultativa, dirige el desarrollo de la obra en aspectos técnicos, estéticos, urbanísticos y medioambientales, de conformidad con el proyecto, la licencia de edificación y demás autorizaciones preceptivas y las condiciones del contrato, con el objeto de

asegurar su adecuación al fin propuesto.

Son obligaciones del director de obra:

- Verificar el replanteo y la adecuación de la cimentación y de la estructura proyectada a las características geotécnicas del terreno.
- Resolver las contingencias que se produzcan en la obra y consignar en el Libro de Órdenes y Asistencias las instrucciones precisas para la correcta interpretación del proyecto.
- Elaborar modificaciones del proyecto, que vengan exigidas por la marcha de la obra.
- Suscribir el acta de replanteo o de comienzo de obra y el certificado final de obra, así como conformar las certificaciones de las unidades de obra ejecutadas.
- Elaborar y suscribir la documentación de la obra ejecutada para entregarla al promotor, con los visados que en su caso fueran preceptivos.
- Suscribir el certificado de eficiencia energética del edificio terminado.

1.2.2 DOCUMENTACIÓN de OBRA

En obra se conservará una copia íntegra y actualizada del proyecto para la ejecución de la obra incorporando el estudio de gestión de residuos de construcción y demolición. Todo ello estará a disposición de todos los agentes intervinientes en la obra.

Tanto las dudas que pueda ofrecer el proyecto al contratista como los documentos con especificaciones incompletas se pondrán en conocimiento de la Dirección Facultativa tan pronto como fueran detectados con el fin de estudiar y solucionar el problema. No se procederá a realizar esa parte de la obra, sin previa autorización de la Dirección Facultativa.

La existencia de contradicciones entre los documentos integrantes de proyecto o entre proyectos complementarios dentro de la obra se salvará atendiendo al criterio que establezca el Director de Obra no existiendo prelación alguna entre los diferentes documentos del proyecto.

La ampliación del proyecto de manera significativa por cualquiera de las razones: nuevos requerimientos del promotor, necesidades de obra o imprevistos, contará con la aprobación del director de obra que confeccionará la documentación y del Promotor que realizará la tramitación administrativa que dichas modificaciones requieran así como la difusión a todos los agentes implicados.

Una vez finalizada la obra, el proyecto, con la incorporación en su caso de las modificaciones debidamente aprobadas, será facilitado al promotor por el director de obra para la formalización de los correspondientes trámites administrativos.

A dicha documentación adjuntará el Promotor el acta de recepción, la relación identificativa de los agentes que han intervenido durante el proceso de edificación, las instrucciones de uso y mantenimiento del edificio y sus instalaciones, de conformidad con la normativa que le sea de aplicación y aquellos datos requeridos según normativa para conformar el Libro del Edificio que será entregado a los usuarios finales del edificio.

Una vez finalizada la obra, la "documentación del seguimiento de la obra" y la "documentación del seguimiento del control de la obra", según contenidos especificados en el Anexo II de la Parte I del Código Técnico de la Edificación, serán depositadas por el Director de la Obra y por el Director de Ejecución Material de la Obra respectivamente, en el Colegio Profesional correspondiente o, en su caso, en la Administración Pública competente, que aseguren su conservación y se comprometan a emitir certificaciones de su contenido a quienes acrediten un interés legítimo. .

1.2.3 LIBRO de ÓRDENES

El Director de Obra dispondrá al comienzo de la obra un libro de Órdenes, Asistencias e Incidencias que se mantendrá permanente en obra a disposición de la Dirección Facultativa.

En el libro se anotarán:

- Las contingencias que se produzcan en la obra y las instrucciones de la Dirección Facultativa para la correcta interpretación del proyecto.
- Las operaciones administrativas relativas a la ejecución y la regulación del contrato.
- Las fechas de aprobación de muestras de materiales y de precios nuevos o contradictorios.
- Anotaciones sobre la calidad de los materiales, cálculo de precios, duración de los trabajos, personal empleado...

Las hojas del libro serán foliadas por triplicado quedando la original en poder del Director de Obra, copia para el Director de la Ejecución y la tercera para el contratista.

La Dirección facultativa y el Contratista, deberán firmar al pie de cada orden constatando con dicha firma que se dan por enterados de lo dispuesto en el Libro.

1.2.4 RECEPCIÓN de la OBRA

La recepción de la obra es el acto por el cual, el constructor, una vez concluida ésta, hace entrega de la misma al promotor y es aceptada por éste. Podrá realizarse con o sin reservas y deberá abarcar la totalidad de la obra o fases completas y terminadas de la misma.

La recepción deberá realizarse dentro de los 30 días siguientes a la notificación al promotor del certificado final de obra emitido por la Dirección Facultativa y consignarse en un acta firmada, al menos, por el promotor y el constructor, y en la misma se hará constar: las partes que intervienen, la fecha del certificado final de la obra, el coste final de la ejecución material de la obra, la declaración de recepción de la obra con o sin reservas, especificando, en su caso, éstas de manera objetiva y el plazo en que deberán quedar subsanados los defectos observados y las garantías que en su caso se exijan al constructor para asegurar sus responsabilidades.

Una vez subsanados los defectos, se hará constar en un acta aparte, suscrita por los firmantes de la recepción.

Asimismo, se adjuntará el certificado final de obra suscrito por el director de obra y el director de la ejecución de la obra.

El promotor podrá rechazar la recepción de la obra por considerar que la misma no está terminada o que no se adecua a las condiciones contractuales. El rechazo deberá ser motivado por escrito en el acta, en la que se fijará el nuevo plazo para efectuar la recepción.

La recepción se entenderá tácitamente producida si transcurridos los 30 días el promotor no hubiera puesto de manifiesto reservas o rechazo motivado por escrito.

El cómputo de los plazos de responsabilidad y garantía establecidos se iniciará a partir de la fecha en que se suscriba el acta de recepción, o cuando se entienda ésta tácitamente producida según lo previsto en el apartado anterior.

El Contratista deberá dejar el edificio desocupado y limpio en la fecha fijada por la Dirección Facultativa, una vez que se hayan terminado las obras.

El Propietario podrá ocupar parcialmente la obra, en caso de que se produzca un retraso excesivo de la Recepción imputable al Contratista, sin que por ello le exima de su obligación de finalizar los trabajos pendientes, ni significar la aceptación de la Recepción.

1.3 CONDICIONES ECONÓMICAS

El Contratista debe percibir el importe de todos los trabajos ejecutados, cuando hayan sido realizados de acuerdo con el Proyecto, al contrato firmado con el promotor, a las especificaciones realizadas por la Dirección y a las Condiciones generales y particulares del pliego de condiciones.

1.3.1 FIANZAS y SEGUROS

A la firma del contrato, el Contratista presentará las fianzas y seguros obligados a presentar por Ley, así mismo, en el contrato suscrito entre Contratista y Promotor se podrá exigir todas las garantías que se consideren necesarias para asegurar la buena ejecución y finalización de la obra en los términos establecidos en el contrato y en el proyecto de ejecución.

El Contratista está obligado a asegurar la obra contratada mientras dure el plazo de ejecución, hasta su recepción.

1.3.2 PLAZO de EJECUCIÓN y SANCIÓN por RETRASO

Si la obra no está terminada para la fecha prevista, el Propietario podrá disminuir las cuantías establecidas en el contrato, de las liquidaciones, fianzas o similares.

La indemnización por retraso en la terminación de las obras, se establecerá por cada día natural de retraso desde el día fijado para su terminación en el calendario de obra o en el contrato. El importe resultante será descontado con cargo a las certificaciones o a la fianza.

El Contratista no podrá suspender los trabajos o realizarlos a ritmo inferior que lo establecido en el Proyecto, alegando un retraso de los pagos.

1.3.3 PRECIOS

PRECIOS CONTRADICTORIOS

Los precios contradictorios se originan como consecuencia de la introducción de unidades o cambios de calidad no previstas en el Proyecto por iniciativa del Promotor o la Dirección Facultativa. El Contratista está obligado a presentar propuesta económica para la realización de dichas modificaciones y a ejecutarlo en caso de haber acuerdo.

El Contratista establecerá los descompuestos, que deberán ser presentados y aprobados por la Dirección Facultativa y el Promotor antes de comenzar a ejecutar las unidades de obra correspondientes.

Se levantarán actas firmadas de los precios contradictorios por triplicado firmadas por la Dirección Facultativa, el Contratista y el Propietario.

En caso de ejecutar partidas fuera de presupuesto sin la aprobación previa especificada en los párrafos anteriores, será la Dirección Facultativa la que determine el precio justo a abonar al contratista.

REVISIÓN de PRECIOS

No se admitirán revisiones de los precios contratados, excepto obras extremadamente largas o que se ejecuten en épocas de inestabilidad con grandes variaciones de los precios en el mercado, tanto al alza como a la baja y en cualquier caso, dichas modificaciones han de ser consensuadas y aprobadas por Contratista, Dirección Facultativa y Promotor.

En caso de aumento de precios, el Contratista solicitará la revisión de precios a la Dirección Facultativa y al Promotor, quienes caso de aceptar la subida convendrán un nuevo precio unitario, antes de iniciar o continuar la ejecución de las obras. Se justificará la causa del aumento, y se especificará la fecha de la subida para tenerla en cuenta en el acopio de materiales en obra.

En caso de bajada de precios, se convendrá el nuevo precio unitario de acuerdo entre las partes y se especificará la fecha en que empiecen a regir.

1.3.4 MEDICIONES y VALORACIONES

El Contratista de acuerdo con la Dirección Facultativa deberá medir las unidades de obra ejecutadas y aplicar los precios establecidos en el contrato entre las partes, levantando actas correspondientes a las mediciones parciales y finales de la obra, realizadas y firmadas por la Dirección Facultativa y el Contratista.

Todos los trabajos y unidades de obra que vayan a quedar ocultos en el edificio una vez que se haya terminado, el Contratista pondrá en conocimiento de la Dirección Facultativa con antelación suficiente para poder medir y tomar datos necesarios, de otro modo, se aplicarán los criterios de medición que establezca la Dirección Facultativa.

Las valoraciones de las unidades de obra, incluidos materiales accesorios y trabajos necesarios, se calculan multiplicando el número de unidades de obra por el precio unitario (incluidos gastos de transporte, indemnizaciones o pagos, impuestos fiscales y toda tipo de cargas sociales).

El Contratista entregará una relación valorada de las obras ejecutadas en los plazos previstos, a origen, a la Dirección Facultativa, en cada una de las fechas establecidas en el contrato realizado entre Promotor y Contratista.

La medición y valoración realizadas por el Contratista deberán ser aprobadas por la Dirección Facultativa, o por el contrario ésta deberá efectuar las observaciones convenientes de acuerdo con las mediciones y anotaciones tomadas en obra. Una vez que se hayan corregido dichas observaciones, la Dirección Facultativa dará su certificación firmada al Contratista y al Promotor.

El Contratista podrá oponerse a la resolución adoptada por la Dirección Facultativa ante el Promotor, previa comunicación a la Dirección Facultativa. La certificación será inapelable en caso de que transcurridos 10 días, u otro plazo pactado entre las partes, desde su envío, la Dirección Facultativa no recibe ninguna notificación, que significará la conformidad del Contratista con la resolución.

UNIDADES por ADMINISTRACIÓN

La liquidación de los trabajos se realizará en base a la siguiente documentación presentada por el Constructor: facturas originales de los materiales adquiridos y documento que justifique su empleo en obra, nóminas de los jornales abonados indicando número de horas trabajadas por cada operario en cada oficio y de acuerdo con la legislación vigente, facturas originales de transporte de materiales a obra o retirada de escombros, recibos de licencias, impuestos y otras cargas correspondientes a la obra.

Las obras o partes de obra realizadas por administración, deberán ser autorizadas por el Promotor y la Dirección Facultativa, indicando los controles y normas que deben cumplir.

El Contratista estará obligado a redactar un parte diario de jornales y materiales que se someterán a control y aceptación de la Dirección Facultativa, en obras o partidas de la misma contratadas por administración.

1.3.5 CERTIFICACIÓN y ABONO

Las obras se abonarán a los precios de ejecución material establecidos en el presupuesto contratado para cada unidad de obra, tanto en las certificaciones como en la liquidación final. Las partidas alzadas una vez ejecutadas, se medirán en unidades de obra y se abonarán a la contrata. Si los precios de una o más unidades de obra no están establecidos en los precios, se considerarán como si fuesen contradictorios.

Las obras no terminadas o incompletas no se abonarán o se abonarán en la parte en que se encuentren ejecutadas, según el criterio establecido por la Dirección Facultativa.

Las unidades de obra sin acabar, fuera del orden lógico de la obra o que puedan sufrir deterioros, no serán calificadas como certificables hasta que la Dirección Facultativa no lo considere oportuno.

Las certificaciones se remitirán al Propietario, con carácter de documento y entregas a buena cuenta, sin que supongan aprobación o recepción en obra, sujetos a rectificaciones y variaciones derivadas de la liquidación final.

El Promotor deberá realizar los pagos al Contratista o persona autorizada por el mismo, en los plazos previstos y su importe será el correspondiente a las especificaciones de los trabajos expedidos por la Dirección Facultativa.

Se podrán aplicar fórmulas de depreciación en aquellas unidades de obra, que tras realizar los ensayos de control de calidad correspondientes, su valor se encuentre por encima del límite de rechazo, muy próximo al límite mínimo exigido aunque no llegue a alcanzarlo, pero que obtenga la calificación de aceptable. Las medidas adoptadas no implicarán la pérdida de funcionalidad, seguridad o que no puedan ser subsanadas posteriormente, en las unidades de obra afectadas, según el criterio de la Dirección Facultativa.

1.4 CONDICIONES LEGALES

Tanto la Contrata como a Propiedad, asumen someterse al arbitrio de los tribunales con jurisdicción en el lugar de la obra.

Es obligación de la contrata, así como del resto de agentes intervinientes en la obra el conocimiento del presente pliego y el cumplimiento de todos sus puntos.

El contratista será el responsable a todos los efectos de las labores de policía de la obra y del solar hasta la recepción de la misma, solicitará los preceptivos permisos y licencias necesarias y vallará el solar cumpliendo con las ordenanzas o consideraciones municipales. Todas las labores citadas serán a su cargo exclusivamente.

Podrán ser causas suficientes para la rescisión de contrato las que a continuación se detallan:

- Muerte o incapacidad del Contratista.
- La quiebra del Contratista.
- Modificaciones sustanciales del Proyecto que conlleven la variación en un 50 % del presupuesto contratado.
- No iniciar la obra en el mes siguiente a la fecha convenida.
- Suspender o abandonar la ejecución de la obra de forma injustificada por un plazo superior a dos meses.
- No concluir la obra en los plazos establecidos o aprobados.
- Incumplimiento de las condiciones de contrato, proyecto en ejecución o determinaciones establecidas por parte de la Dirección Facultativa.
- Incumplimiento de la normativa vigente de Seguridad y Salud en el trabajo.

Durante la totalidad de la obra se estará a lo dispuesto en la normativa vigente, especialmente la de obligado cumplimiento entre las que cabe destacar:

NORMAS GENERAL del SECTOR

- Decreto 462/1971. Normas sobre redacción de proyectos y dirección de obras de edificación
- Ley 38/1999. Ley de Ordenación de la Edificación. LOE.
- Real Decreto 314/2006 de 17 de Marzo por el que se aprueba el Código Técnico de la Edificación.
- Real Decreto 1371/2007 de 19 de Octubre por el que se aprueba el Documento Básico de

Protección contra el Ruido DB-HR del Código Técnico de la Edificación.

- Real Decreto 105/2008 por el que se regula la producción y gestión de los residuos de construcción y demolición.
- Real Decreto 235/2013 por el que se aprueba el procedimiento básico para la certificación de la eficiencia energética de los edificios.

ESTRUCTURALES

- Real Decreto 997/2002. Norma de construcción sismorresistente NCSR-02.
- Real Decreto 1247/2008. Instrucción de hormigón estructural EHE-08.
- Real Decreto 751/2011. Instrucción de Acero Estructural EAE.

MATERIALES

- Orden 1974 de 28 de julio Pliego de prescripciones técnicas generales para tuberías de abastecimiento de agua.
- Orden 1986 de 15 de septiembre Pliego de Prescripciones Técnicas Generales para Tuberías de Saneamiento de Poblaciones.
- Reglamento 305/2011 del Parlamento Europeo y del Consejo por el que se establecen condiciones armonizadas para la comercialización de productos de construcción y se deroga la Directiva 89/106/CEE.
- Real Decreto 842/2013 clasificación de los productos de construcción y de los elementos constructivos en función de sus propiedades de reacción y de resistencia frente al fuego.
- Reglamento Delegado (UE) 2016/364, relativo a la clasificación de las propiedades de reacción al fuego de los productos de construcción de conformidad con el Reglamento (UE) nº 305/2011.
- Real Decreto 256/2016, de 10 de junio, por el que se aprueba la Instrucción para la recepción de cementos (RC-16).

INSTALACIONES

- Real Decreto 1427/1997 de 15 de Septiembre Instalaciones petrolíferas para uso propio.
- Real Decreto 2291/1985 de 8 de Noviembre Reglamento de aparatos de elevación y manutención de los mismos.
- Real Decreto 836/2003 de 27 de junio Reglamento de Aparatos de Elevación y Manutención referente a grúas torre para obra u otras aplicaciones.
- Real Decreto 203/2016, de 20 de mayo, por el que se establecen los requisitos esenciales de seguridad para la comercialización de ascensores y componentes de seguridad para ascensores.
- Real Decreto 88/2013 que aprueba la Instrucción Técnica Complementaria AEM1 Ascensores.
- Real Decreto 1942/1993 Reglamento de instalaciones de protección contra incendios. En vigor hasta diciembre de 2017.
- Real Decreto 513/2017 Reglamento de instalaciones de protección contra incendios. En vigor a partir de diciembre 2017.
- Real Decreto 2267/2004, de 3 de diciembre, por el que se aprueba el Reglamento de seguridad contra incendios en los establecimientos industriales.
- Real Decreto 842/2002 de 2 de agosto REBT. Reglamento Electrotécnico para Baja Tensión e instrucciones complementarias.
- Real Decreto 1699/2011, que regula la conexión a red de instalaciones de producción de energía eléctrica de pequeña potencia.
- Real Decreto-Ley 1/1998 de 27 de Febrero Infraestructuras comunes en los edificios para el acceso a los servicios de telecomunicaciones.
- Real Decreto 346/2011 de 11 de marzo Reglamento regulador de las infraestructuras comunes de telecomunicaciones para el acceso a los servicios de telecomunicación en el interior de las edificaciones.
- Real Decreto 919/2006, de 28 de julio Reglamento técnico de distribución y utilización de combustibles gaseosos y sus instrucciones técnicas complementarias.
- Real Decreto 1027/2007 de 20 de julio por el que se aprueba el Reglamento de Instalaciones Térmicas en los Edificios. RITE 2007.
- Real Decreto 1890/2008, de 14 de noviembre, Reglamento de eficiencia energética en instalaciones de alumbrado exterior y sus Instrucciones técnicas complementarias.

SEGURIDAD y SALUD

- Real Decreto 1407/1992 Decreto Regulador de las condiciones para la Comercialización y Libre Circulación Intracomunitaria de los Equipos de Protección Individual.

- Ley 31/1995 Prevención de riesgos laborales
- Real Decreto 1627/1997 Disposiciones mínimas de seguridad y salud en obras de construcción
- Real Decreto 39/1997 Reglamento de los Servicios de Prevención de Riesgos Laborales.
- Real Decreto 485/1997 Disposiciones mínimas en materia de señalización de seguridad y salud en el trabajo.
- Real Decreto 486/1997 Establece las disposiciones mínimas de seguridad y salud en los lugares de trabajo.
- Real Decreto 487/1997 Disposiciones mínimas de seguridad y salud relativas a la manipulación manual de cargas que entrañe riesgos, en particular dorsolumbares, para los trabajadores.
- Real Decreto 488/1997 Disposiciones mínimas de seguridad y salud relativas al trabajo con equipos que incluyen pantallas de visualización.
- Real Decreto 665/1997 Protección de los trabajadores contra los riesgos relacionados con la exposición a agentes cancerígenos durante el trabajo.
- Real Decreto 664/1997 Protección de los trabajadores contra los riesgos relacionados con la exposición a agentes biológicos durante el trabajo.
- Real Decreto 773/1997 Disposiciones mínimas de seguridad y salud relativas a la utilización por los trabajadores de los EPI.
- Real Decreto 1215/1997 Disposiciones mínimas de seguridad y salud para la utilización de los trabajadores de los equipos de trabajo.
- Real Decreto 614/2001 Disposiciones mínimas para la protección de la salud y seguridad de los trabajadores frente al riesgo eléctrico.
- Real Decreto 374/2001 Protección de la Salud y Seguridad de los Trabajadores contra los Riesgos relacionados con los Agentes Químicos durante el Trabajo.
- Ley 54/2003 Reforma del marco normativo de la prevención de riesgos laborales.
- Real Decreto 171/2004 Desarrolla L.P.R.L. en materia de coordinación de actividades empresariales.
- Real Decreto 2177/2004 Modifica R.D. 1215/1997 que establece disposiciones mínimas de seguridad y salud para el uso de equipos en trabajos temporales de altura.
- Real Decreto 1311/2005, protección de la salud y la seguridad de los trabajadores frente a los riesgos derivados o que puedan derivarse de la exposición a vibraciones mecánicas.
- Real Decreto 286/2006, sobre la protección de la salud y la seguridad de los trabajadores contra los riesgos relacionados con la exposición al ruido.
- Real Decreto 396/2006, por el que se establecen las disposiciones mínimas de seguridad y salud aplicables a los trabajos con riesgo de exposición al amianto.
- Real Decreto 604/2006, que modifica el Real Decreto 39/1997 y el Real Decreto 1627/1997 antes mencionados.
- Ley 32/2006, reguladora de la subcontratación en el sector de la construcción y Real Decreto 1109/2007 que la desarrolla.
- Resolución de 28 de febrero de 2012 de la Dirección General de Empleo que inscribe y publica el V Convenio Colectivo del Sector de la Construcción 2012-2016.
- Real Decreto 1644/2008, de 10 de octubre, por el que se establecen las normas para la comercialización y puesta en servicio de las máquinas.

ADMINISTRATIVAS

- Real Decreto Legislativo 3/2011, de 14 de noviembre, por el que se aprueba el texto refundido de la Ley de Contratos del Sector Público.

En todas las normas citadas anteriormente que con posterioridad a su publicación y entrada en vigor hayan sufrido modificaciones, corrección de errores o actualizaciones se quedará a lo dispuesto en estas últimas.

2 CONDICIONES TÉCNICAS de los MATERIALES, de la EJECUCIÓN y de las VERIFICACIONES

Se describen en este apartado las **CONDICIONES TÉCNICAS PARTICULARES** incluyendo los siguientes aspectos:

PRESCRIPCIONES SOBRE LOS MATERIALES

- Características técnicas mínimas que deben reunir los productos, equipos y sistemas que se incorporen a la obra, así como sus condiciones de suministro, recepción y conservación, almacenamiento y manipulación, las garantías de calidad y el control de recepción que deba realizarse incluyendo el muestreo del producto, los ensayos a realizar, los criterios de aceptación y rechazo, y las acciones a adoptar y los criterios de uso, conservación y mantenimiento.

PRESCRIPCIONES EN CUANTO A LA EJECUCIÓN POR UNIDADES DE OBRA

- Características técnicas de cada unidad de obra indicando su proceso de ejecución, normas de aplicación, condiciones previas que han de cumplirse antes de su realización, tolerancias admisibles, condiciones de terminación, conservación y mantenimiento, control de ejecución, ensayos y pruebas, garantías de calidad, criterios de aceptación y rechazo, criterios de medición y valoración de unidades, etc.
- Las medidas para asegurar la compatibilidad entre los diferentes productos, elementos y sistemas constructivos.

PRESCRIPCIONES SOBRE VERIFICACIONES EN EL EDIFICIO TERMINADO

- Las verificaciones y pruebas de servicio que deben realizarse para comprobar las prestaciones finales del edificio.

2.1 DEMOLICIONES

El orden y la forma de ejecución y los medios a emplear, se ajustarán a las prescripciones establecidas en la Documentación Técnica.

Si así lo considera la dirección facultativa, antes de la demolición se rodeará el edificio con vallas, verjas o muros, de dos metros de altura como mínimo y distanciados 1,5 m de la fachada. Se colocarán luces rojas a distancias máximas de 10 m y en esquinas. Se desconectarán las instalaciones del edificio y se protegerán las alcantarillas y los elementos de servicio público que pudieran verse afectados. No habrá materiales tóxicos o peligrosos acumulados en el edificio. Se vaciarán los depósitos y tuberías de fluidos combustibles o peligrosos.

En caso de presencia de amianto, las labores de demolición las realizarán empresas inscritas en el Registro de empresas con riesgo por amianto. Previamente a sus trabajos elaborarán un plan de trabajo que presentará para su aprobación ante la autoridad laboral. El cumplimiento de este plan deberá supervisarse en obra por una persona con la cualificación necesaria.

Se garantizará que ningún trabajador está expuesto a una concentración de amianto en el aire superior al valor límite expresado en el RD 396/2006 para lo que se realizará medición por laboratorios especializados reconocidos por la autoridad.

Los materiales que contengan amianto deberán ser almacenados y transportados en embalajes apropiados y con etiquetas reglamentarias que indiquen que contienen amianto siendo transportados fuera del centro de trabajo lo antes posible.

Los trabajadores con riesgo de exposición a amianto no realizarán horas extraordinarias ni trabajarán por sistema de incentivos. Dispondrán de ropa de protección apropiada facilitada y descontaminada por el empresario que será necesariamente sustituida por la ropa de calle antes de abandonar el centro de trabajo y la utilización de EPIs de las vías respiratorias se limitará a un máximo de 4 horas diarias.

Se delimitará claramente la zona con riesgo de exposición al amianto siendo inaccesibles para personal no autorizado evitando la dispersión de polvo fuera de los locales o lugares de acción y limpiando adecuadamente el área afectada al fin de los trabajos.

Durante el proceso de demolición, el contratista está obligado a realizar la gestión de residuos establecido en el plan de residuos que previamente ha de haber sido aprobado por la dirección facultativa y en todo caso de acuerdo que lo especificado en el RD 105/2008.

MANUAL

Descripción

Derribo de edificaciones existentes elemento a elemento, de forma parcial o completa, desde la cubierta a la cimentación, con medios manuales.

Puesta en obra

No se permite el uso de llama en la demolición y el uso de martillo neumático, de compresores o similares deberá aprobarlo previamente la Dirección Facultativa.

La demolición se hará al mismo nivel, en orden inverso a la construcción, se descenderá planta a planta de forma simétrica, eliminando la carga que gravita en los elementos antes de demolerlos, contrarrestando o anulando las componentes horizontales de arcos y bóvedas, apuntalando elementos en voladizo, demoliendo estructuras hiperestáticas en el orden que implique menores flechas, giros y desplazamientos, y manteniendo o introduciendo los arriostramientos necesarios.

Los elementos que pudieran producir cortes o lesiones se desmontarán sin trocear. Se eliminarán o doblarán puntas y clavos de forma que no queden salientes. Si las piezas de troceo no son

manejables por una persona, se suspenderán o apuntalarán de forma que no se produzcan caídas bruscas ni vibraciones. En los abatimientos se permitirán giros pero no desplazamiento de los puntos de apoyo. Sólo se podrán volcar elementos cuando se disponga de un lugar de caída consistente y de lado no menor a la altura del elemento más la mitad de la altura desde donde se lanza que en ningún caso será mayor de 2 plantas. Se regarán los elementos a demoler y los escombros para que no se produzca polvo, y en caso necesario, se desinfectarán. Al finalizar la jornada no quedarán elementos inestables y se tomarán las precauciones necesarias para que la lluvia no produzca daños.

El desescombro se hará según lo indique la dirección facultativa. Si se realiza mediante canales, se inclinará el último tramo para disminuir la velocidad de bajada del escombros, y la boca de salida quedará a una altura máxima de 2 m sobre la base del camión. No se acumulará escombros en andamios, apoyado contra vallas, muros y soportes, ni se acumularán más de 100 kg/m² sobre forjados.

Control y criterios de aceptación y rechazo

Se harán controles cada 200 m² de planta y como mínimo uno por planta, comprobando que el orden, forma de ejecución y medios empleados se corresponden a lo indicado en proyecto y por la dirección facultativa.

Criterios de medición y valoración

En caso de que en el presupuesto del proyecto o el contrato de obra no se especifiquen otros criterios, se adoptarán las siguientes pautas de medición y valoración:

La medición de la deconstrucción de los elementos que componen el edificio se realizará utilizando los mismos criterios y unidades que serían empleados para la construcción de los citados elementos y que se definen en el presente pliego de condiciones.

MECÁNICA

Descripción

Derribo de edificaciones existentes por empuje, mediante retroexcavadora, pala cargadora y grúa.

Puesta en obra

La máquina avanzará siempre sobre suelo consistente, evitando hacerlo sobre escombros y los frentes de ataque no aprisionarán a la máquina, de forma que ésta pueda girar siempre 360°. Se guardará una distancia de seguridad entre el edificio y la máquina no menor de 5 m, comprendida entre 1/2 y 1/3 de la altura. Las grúas no se utilizarán para realizar esfuerzo horizontal oblicuo. Los cables utilizados no presentarán imperfecciones como coqueas, cambios irregulares de diámetro, etc.

No se empujará contra elementos no demolidos previamente, de acero u hormigón armado. Se habrá demolido previamente, elemento a elemento, la parte de edificio que está en contacto con medianerías, dejando aislado el tajo de la máquina.

Cuando existan planos inclinados, como faldones de cubierta, que puedan deslizarse sobre la máquina, deberán demolerse previamente.

El empuje se hará más arriba del centro de gravedad del elemento a demoler.

Se regarán los elementos a demoler y los escombros para que no se produzca polvo, y en caso necesario, se desinfectarán. El desescombro se hará según lo indique la dirección facultativa.

Control y criterios de aceptación y rechazo

Se harán controles cada 200 m² de planta y como mínimo una por planta, comprobando que el orden, forma de ejecución y medios empleados se corresponden a lo indicado en proyecto y por la dirección facultativa.

Criterios de medición y valoración

En caso de que en el presupuesto del proyecto o el contrato de obra no se especifiquen otros criterios, se adoptarán las siguientes pautas de medición y valoración:

La medición y valoración de la demolición se realizará por la volumetría del edificio derribado.

2.2 ESTRUCTURA

ESTRUCTURA METÁLICA según Código Técnico

Descripción

Estructuras cuyos elementos: soportes, vigas, zancas, cubiertas y forjados están compuestos por productos de acero laminado en caliente, perfiles huecos y conformados en frío o caliente, roblones y tornillos ordinarios, calibrados y de alta resistencia, así como tuercas y arandelas.

La construcción de estructuras de acero está regulada por el Código Técnico de la Edificación en su Documento Básico de Seguridad Estructural-Acero.

Materiales

- Perfiles y chapas de acero laminado:

Se usarán los aceros establecidos en la norma UNE EN 10025 (Productos laminados en caliente de acero no aleado, para construcciones metálicas de uso general), cuyas características se resumen en la Tabla 4.1 del CTE-DB-SEA y cumplirán con las especificaciones contenidas en el CTE-DB-SEA-Art.4.

Irán acompañados de la declaración de prestaciones y marcado CE según la norma armonizada UNE-EN 10025, declarando expresamente la resistencia a tracción, límite elástico, resistencia a flexión por choque, soldabilidad, alargamiento y tolerancias dimensionales.

- Perfiles huecos de acero:

El CTE-DB-SEA- Punto 4, contempla los aceros establecidos por las normas UNE-EN 10210-1 relativa a Perfiles huecos para construcción, acabados en caliente, de acero no aleado de grado fino y en la UNE-EN 10219-1, relativa a secciones huecas de acero estructural conformado en frío. Irán acompañados de la declaración de prestaciones propia del marcado CE según las normas anteriores incluyendo la designación del material según EN 10027.

- Perfiles de sección abierta conformada en frío:

Se contemplan los aceros establecidos por las normas UNE-EN 10162.

- Tornillos, tuercas y arandelas:

El CTE-DB-SEA- Punto 4, en la tabla 4.3 contempla las características mecánicas mínimas de los aceros de los tornillos de calidades normalizadas en la normativa ISO.

Las uniones cumplirán con lo establecido en el punto 8 de la CTE-DB-SEA, las uniones atornilladas, mas concretamente con las especificaciones del punto 8.5 del citado DB.

- Cordones y cables.

Las características mecánicas de los materiales de aportación serán superiores a las del material base. Las calidades de los materiales de aportación ajustadas a la norma UNE-EN ISO 14555:1999 se consideran aceptables.

Las uniones soldadas cumplirán con lo establecido en el punto 8 de la CTE-DB-SEA, más concretamente con las especificaciones del punto 8.6 del citado DB.

Las características de los materiales suministrados deben estar documentadas de forma que puedan compararse con los requisitos establecidos en proyecto. Además, los materiales deben poderse identificar en todas las etapas de fabricación, para lo que cada componente debe tener una marca duradera, distinguible, que no le produzca daño y resulte visible tras el montaje con la designación del acero según normas.

Puesta en obra

Ha de prevenirse la corrosión del acero evitando el contacto directo con humedad, con otros metales que produzcan corrosión y el contacto directo con yesos.

Se aplicarán las protecciones adecuadas a los materiales para evitar su corrosión, de acuerdo con las condiciones ambientales internas y externas del edificio, según lo establecido en la norma UNE-ENV 1090-1. Los materiales protectores deben almacenarse y utilizarse de acuerdo con las instrucciones del fabricante. Se han de preparar las superficies a proteger conforme a la norma UNE-ENV 1090-1. Las superficies que no se puedan limpiar por chorreado, se someterán a un cepillado metálico que elimine la cascarilla de laminación y después se deben limpiar para quitar el polvo, el aceite y la grasa. Los abrasivos utilizados en la limpieza y preparación de las superficies a proteger, deben ser compatibles con los productos de protección a emplear. Los métodos de recubrimiento deben especificarse y ejecutarse de acuerdo con la normativa específica al respecto y las instrucciones del fabricante. Se podrá utilizar la norma UNE-ENV 1090-1.

El material debe almacenarse siguiendo las instrucciones de su fabricante, evitando deformaciones permanentes, protegiendo de posibles daños en los puntos donde se sujete para su manipulación, almacenándolos apilados sobre el terreno pero sin contacto con él, evitando cualquier acumulación de agua.

Operaciones de fabricación en taller

Corte: Por medio de sierra, cizalla, corte térmico (oxicorte) automático. Oxicorte siempre que no tengan irregularidades significativas y se hayan eliminado los restos de escoria.

Conformado: En caliente se seguirán las recomendaciones del productor siderúrgico. Se realizará con el material en estado rojo cereza, manejando la temperatura, el tiempo y la velocidad de enfriamiento. No se permitirá el conformado en el intervalo de calor azul (250°C a 380°C). Se permite el conformado en frío, pero no la utilización de martillazos y se observarán los radios de cuerda mínimos establecidos en la tabla del punto 10.2.2 del CTE-DB-SEA.

Perforación: Los agujeros deben realizarse por taladrado, el punzonado se admite para materiales de hasta 25 mm. de espesor siempre que el espesor nominal del material no sea mayor que el diámetro nominal del agujero. Las rebabas se deben eliminar antes del ensamblaje.

Ángulos entrantes: Deben tener un acabado redondeado, con un radio mínimo de 5 mm.

Superficies para apoyo de contacto: Las superficies deben formar ángulos rectos y cumplir las tolerancias geométricas especificadas en DB-SEA. La planeidad de una superficie contrastándola con un borde recto, no superará los 0,5 mm.

Empalmes: No se permiten más empalmes que los establecidos en proyecto o aprobados por el director de obra.

Soldeo

Se debe proporcionar al personal encargado un plan de soldeo, que incluirá los detalles de la unión, dimensiones y tipo de soldadura, secuencia de soldeo, especificaciones del proceso y las medidas para evitar el desgarro laminar. Los soldadores deben estar certificados por un organismo acreditado y cualificarse de acuerdo con la norma UNE-EN 287-1:1992.

Las superficies y bordes deben ser los apropiados para el proceso de soldeo y estar exentos de fisuras, entalladuras, materiales que afecten al proceso o calidad de las soldaduras y humedad. Los componentes a soldar deben estar correctamente colocados y fijos mediante dispositivos adecuados. Para la realización de cualquier tipo de soldadura, se estará a las especificaciones contenidas en los puntos 10.3 y 10.7 del DB-SEA del CTE.

Uniones atornilladas. Las características de este tipo de uniones se ajustarán a las especificaciones de los artículos 10.4.y 10.5 del DB SEA del CTE. En uniones de tornillos pretensados el control del pretensado se realizará por alguno de los procedimientos indicados en el artículo 10.4.5 de DB SEA: método de control del par torsor, método del giro de tuerca, método del indicador directo de tensión, método combinado. Podrán emplearse tornillos avellanados, calibrados, pernos de articulación o hexagonales de inyección, si se cumplen las especificaciones del artículo 10.5 de DB SEA del CTE.

Tratamientos de protección. Las superficies se prepararán conforme a las normas UNE-EN-ISO 8504-1:2002 e UNE-EN-ISO 8504-2:2002 para limpieza por chorro abrasivo, y UNE-EN-ISO 8504-3:2002 para limpieza por herramientas mecánicas y manuales. Las superficies que vayan a estar en contacto con el hormigón, no se pintarán, solamente se limpiarán. No se utilizarán materiales que perjudiquen la calidad de una soldadura a menos de 150 mm. de la zona a soldar y tras realizar la soldadura no se pintará sin antes haber eliminado las escorias.

Control, criterios de aceptación y rechazo y verificaciones en el edificio terminado

El control de calidad se realizará dando cumplimiento a las especificaciones recogidas en la CTE-DB-SEA en su artículo 12. Las actividades de control de calidad han de quedar registradas documentalmente en la documentación final de obra.

Control de calidad de materiales

Los materiales cubiertos por un certificado expedido por el fabricante, el control podrá limitarse reconocimiento de cada elemento de la estructura con el certificado que lo avala. Cuando el proyecto especifique características no avaladas por certificados, se establecerá un procedimiento de control mediante ensayos realizados por un laboratorio independiente.

Materiales que no queden cubiertos por una normativa nacional podrán utilizar normativas o recomendaciones de prestigio reconocido.

Control de calidad de la fabricación Se define en la documentación de taller, que deberá ser revisada y aprobada por la dirección facultativa de la obra y contendrá al menos: a) Una memoria de fabricación b) Los planos de taller para cada elemento de la estructura c) Un plan de puntos de inspección de los procedimientos de control interno de producción, todo ello con el contenido mínimo especificado en el punto 12.4.1 de la CTE-DB-SEA. Su control tiene por objeto comprobar su coherencia con las especificaciones de proyecto.

Control de calidad del montaje. Se define en la documentación de montaje, que será elaborada por el montador y revisada y aprobada por la dirección facultativa de la obra y contendrá al menos: a) Una memoria de montaje b) Los planos de montaje c) Un plan de puntos de inspección, todo ello con el contenido mínimo especificado en el punto 12.5.1 de la CTE-DB-SEA. Su control tiene por objeto comprobar su coherencia con las especificaciones de

proyecto.

Las tolerancias máximas admisibles, serán las establecidas por el CTE-DB-SEA en su punto 11, en el que se definen tipos de desviaciones geométricas correspondientes a estructuras de edificación, y los valores máximos admisibles para tales desviaciones distinguiendo entre tolerancias de fabricación y tolerancias de ejecución.

Criterios de medición y valoración

En caso de que en el presupuesto del proyecto o el contrato de obra no se especifiquen otros criterios, se adoptarán las siguientes pautas de medición y valoración:

Elementos estructurales se medirán según el peso nominal. Las planchas en superficie teórica descontando huecos mayores de 1 m².

Condiciones de conservación y mantenimiento

Se exponen a continuación las condiciones básicas y generales de conservación y mantenimiento. En el preceptivo "Libro del Edificio", a redactar tras la finalización de la obra, se incluirá mayor detalle de las mismas.

No han de modificarse ni sobrecargarse los elementos estructurales respecto a su definición en proyecto.

Cada año se revisará la aparición de fisuras, grietas, flechas en vigas y forjados, pandeo en pilares, humedades o degradación del acero informando a un técnico en su caso.

Cada 10 años revisión por técnico especialista de los síntomas de posibles daños estructurales, se identificarán las causas de daños potenciales (humedades, uso), identificación de daños que afectan a secciones o uniones (corrosión, deslizamiento no previsto).

Se realizará mantenimiento a los elementos de protección de la estructura, especialmente a los de protección ante incendio, que se ajustarán a los plazos de garantía declarados por los fabricantes (de pinturas, por ejemplo).

Los edificios sometidos a acciones que induzcan fatiga contarán con un plan de mantenimiento independiente que debe especificar el procedimiento para evitar la propagación de las fisuras, así como el tipo de maquinaria a emplear, el acabado, etc.

ESTRUCTURA METÁLICA según Instrucción de Acero Estructural

Descripción

Estructuras cuyos elementos: soportes, vigas, zancas, cubiertas y forjados están compuestos por productos de acero laminado en caliente, perfiles huecos y conformados en frío o caliente, roblones y tornillos ordinarios, calibrados y de alta resistencia, así como tuercas y arandelas.

La construcción de estructuras de acero está regulada por la Instrucción de Acero Estructural EAE. La dirección facultativa indicará previo al comienzo de la obra si la estructura pertenece total o parcialmente a alguna clase de ejecución de las señaladas en el apartado 6.2 de la EAE, como de fabricación más cuidadosa.

Materiales

- Perfiles y chapas de acero laminado:

Detallados en 28.1 de la EAE. Se usarán los aceros establecidos en la norma UNE EN 10025 (Productos laminados en caliente de acero no aleado, para construcciones metálicas de uso general), cuyas características se resumen en el punto 27.1 de la EAE y cumplirán con las especificaciones contenidas en dicho apartado.

Irán acompañados de la declaración de prestaciones del marcado CE según la norma armonizada UNE-EN 10025, declarando expresamente la resistencia a tracción, límite elástico, resistencia a flexión por choque, soldabilidad, alargamiento y tolerancias dimensionales.

- Perfiles huecos de acero:

Detallados en 28.2 y 28.3 de la EAE. Se contemplan los aceros establecidos por las normas UNE-EN 10210-1 relativa a Perfiles huecos para construcción, acabados en caliente, de acero no aleado de grado fino y en la UNE-EN 10219-1, relativa a secciones huecas de acero estructural conformado en frío. Irán acompañados de la declaración de prestaciones propia del marcado CE según las normas anteriores incluyendo la designación del material según EN 10027.

- Perfiles de sección abierta conformada en frío:

Detallados en 28.4 de la EAE. Se contemplan los aceros establecidos por las normas UNE-EN 10162.

- Tornillos, tuercas y arandelas:

Según artículo 29 de la EAE. Serán adecuados a las características de la unión según 58.2 EAE.

- Cordones y cables.

Las características mecánicas de los materiales de aportación serán superiores a las del material base. Las uniones soldadas cumplirán con lo establecido en el artículo 77 de la EAE..

Las características de los materiales suministrados deben estar documentadas de forma que puedan compararse con los requisitos establecidos en proyecto. Además, los materiales deben poderse identificar en todas las etapas de fabricación, para lo que cada componente debe tener una marca duradera, distinguible, que no le produzca daño y resulte visible tras el montaje con la designación del acero según normas.

Los materiales montados en taller llegarán identificados con marcado adecuado, duradero y distinguible.

Puesta en obra

Ha de prevenirse la corrosión del acero evitando el contacto directo con humedad, con otros metales que produzcan corrosión y el contacto directo con yesos.

Se aplicarán las protecciones adecuadas a los materiales para evitar su corrosión, de acuerdo con el artículo 30 y 79 de la EAE y las condiciones ambientales internas y externas del edificio. Los materiales protectores deben almacenarse y utilizarse de acuerdo con las instrucciones del fabricante. Se han de preparar las superficies a proteger.

Operaciones de fabricación en taller

Corte: Por medio de sierra, cizalla, corte térmico (oxicorte) automático. Oxicorte siempre que no tengan irregularidades significativas y se hayan eliminado los restos de escoria.

Conformado: Esta operación puede realizarse siempre que las características del material no queden por debajo de las especificadas en el proyecto. Cuando se realice el plegado o curvado en frío se respetarán los radios mínimos recomendados en UNE-EN 10025. No se permite la conformación en caliente de aceros con tratamiento termomecánico, ni de los templados y revenidos a menos que se cumplan los requisitos de UNE-EN 10025-6. En particular se prohíbe cualquier manipulación en el intervalo de color azul (de 250°C a 380°C).

Perforación: Los agujeros deben realizarse por taladrado, el punzonado se admite para materiales de hasta 25 mm. de espesor siempre que el espesor nominal del material no sea mayor que el diámetro nominal del agujero. Las rebabas se deben eliminar antes del ensamblaje.

Se deberá comprobar el ajuste de las superficies de apoyo por contacto en cuanto a dimensiones, ortogonalidad y planeidad.

Empalmes: No se permiten más empalmes que los establecidos en proyecto o aprobados por el director de obra.

Soldeo

Se debe proporcionar al personal encargado un plan de soldeo, que incluirá los detalles de la unión, dimensiones y tipo de soldadura, secuencia de soldeo, especificaciones del proceso y las medidas para evitar el desgarro laminar además de referencia al plan de inspección y ensayos. Los soldadores deben estar certificados por un organismo acreditado y cualificarse de acuerdo con la norma UNE-EN 287-1:2004.

Los requisitos de calidad para el soldeo que se han de aplicar en cada clase de ejecución según UNE-EN ISO 3834 serán los recogidos en la tabla 77.1. de la EAE.

Las superficies y bordes deben ser los apropiados para el proceso de soldeo y estar exentos de fisuras, entalladuras, materiales que afecten al proceso o calidad de las soldaduras y humedad. Los componentes a soldar deben estar correctamente colocados y fijos mediante dispositivos adecuados. Para la realización de cualquier tipo de soldadura, se estará a las especificaciones contenidas en el artículo 77 de la EAE. La dirección facultativa especificará si es necesario recurrir a piezas adicionales de prolongación del cordón para garantizar que en el extremo exterior de un cordón se mantiene el espesor de garganta evitando los cráteres producidos por el cebado y el corte de acero.

Uniones atornilladas. Las características de este tipo de uniones se ajustarán a las especificaciones del artículo 76 de la EAE. Para uniones atornilladas pretensadas resistentes al deslizamiento, la dirección facultativa indicará previo al comienzo de la obra cuál es la clase de superficie a obtener. Podrán emplearse tornillos avellanados, calibrados y bulones o tornillos de inyección si se cumplen las especificaciones del artículo 76.10 del EAE. Los diámetros de agujeros, separaciones mutuas y a bordes, sistemas de apretado y estado de superficies serán los especificados en los planos. Si se emplean arandelas indicadoras del pretensado del tornillo, se observarán las instrucciones del fabricante que se adjuntan al proyecto.

Tratamientos de protección. Podrán aplicarse tratamientos de metalización, galvanización en caliente o pintado según las especificaciones del artículo 79 de la EAE. La dirección facultativa especificará en el comienzo de la obra si los perfiles tubulares han de protegerse interiormente. Las superficies que vayan a estar en contacto con el hormigón, no se pintarán, solamente se

limpiarán. No se utilizarán materiales que perjudiquen la calidad de una soldadura a menos de 150 mm. de la zona a soldar y tras realizar la soldadura no se pintará sin antes haber eliminado las escorias y aceptado la soldadura.

La estructura dispondrá de protección contra la corrosión para obtener unas condiciones de servicio acordes con la vida útil de la estructura y el plan de mantenimiento teniendo en cuenta el nivel de corrosión atmosférica y grado de exposición de los diferentes componentes que esta detallado en el presupuesto del proyecto.

Control, criterios de aceptación y rechazo y verificaciones en el edificio terminado

El control de calidad se realizará dando cumplimiento a las especificaciones recogidas en la EAE en su título 7. Las actividades de control de calidad han de quedar registradas documentalmente en la documentación final de obra. La dirección facultativa aprobará un programa de control, según artículo 82 de la EAE, que desarrolle el plan de control incluido en el proyecto.

Control de la conformidad de los productos

Se atenderá a lo dispuesto en el capítulo XXI de la EAE. Los suministradores entregarán al constructor, quien los facilitará a la dirección facultativa, cualquier documento de identificación del producto exigido por la reglamentación aplicable o, en su caso, por el proyecto o por la dirección facultativa. En el caso de que los materiales y productos dispongan de marcado CE podrá comprobarse su conformidad mediante la verificación documental de que los valores de la declaración de prestaciones que acompañan al citado marcado CE cumplen con las especificaciones del proyecto. La dirección facultativa podrá disponer en cualquier momento la realización de comprobaciones o ensayos sobre los materiales y productos que se empleen en la obra. En el caso de productos que no dispongan de marcado CE, la comprobación de su conformidad comprenderá: - Un control documental, - en su caso, un control mediante distintivos de calidad o procedimientos que garanticen un nivel de garantía adicional equivalente, conforme a lo indicado en el Artículo 84 de la EAE, y - en su caso, un control experimental, mediante la realización de ensayos.

Control de la ejecución

Se atenderá a lo dispuesto en el capítulo XXII de la EAE. El constructor incluirá, en el plan de obra, el procedimiento de autocontrol de la ejecución de la estructura. Los resultados de todas las comprobaciones realizadas serán documentados por el constructor, en los registros de autocontrol. Además, efectuará una gestión de los acopios que le permita mantener y justificar la trazabilidad de las partidas.

Los criterios de control como: programación, nivel de control, lotificación, unidades y frecuencias de inspección, comprobaciones al montaje en taller se dispondrán según artículos 89. 90 y 91 de la EAE.

El programa de montaje redactado por el constructor se realizará de acuerdo con el plan de montaje incluido como anexo a este pliego.

Las tolerancias máximas admisibles, serán las establecidas en el capítulo XVIII de la EAE, en el que se definen tipos de desviaciones geométricas correspondientes a estructuras de edificación, y los valores máximos admisibles para tales desviaciones distinguiendo entre tolerancias de fabricación y tolerancias de ejecución.

Criterios de medición y valoración

En caso de que en el presupuesto del proyecto o el contrato de obra no se especifiquen otros criterios, se adoptarán las siguientes pautas de medición y valoración:

Elementos estructurales se medirán según el peso nominal teórico. Las planchas en superficie teórica descontando huecos mayores de 1 m².

Condiciones de conservación y mantenimiento

Se exponen a continuación las condiciones básicas y generales de conservación y mantenimiento. En el preceptivo "Libro del Edificio", a redactar tras la finalización de la obra, se incluirá mayor detalle de las mismas.

No han de modificarse ni sobrecargarse los elementos estructurales respecto a su definición en proyecto.

Cada año se revisará la aparición de fisuras, grietas, flechas en vigas y forjados, pandeo en pilares, humedades o degradación del acero informando a un técnico en su caso.

Cada 10 años revisión por técnico especialista de los síntomas de posibles daños estructurales, se identificarán las causas de daños potenciales (humedades, uso), identificación de daños que afectan a secciones o uniones (corrosión, deslizamiento no previsto).

Se realizará mantenimiento a los elementos de protección de la estructura, especialmente a los

de protección ante incendio, que se ajustarán a los plazos de garantía declarados por los fabricantes (de pinturas, por ejemplo).

Los edificios sometidos a acciones que induzcan fatiga contarán con un plan de mantenimiento independiente que debe especificar el procedimiento para evitar la propagación de las fisuras, así como el tipo de maquinaria a emplear, el acabado, etc.

2.3 TABIQUERÍAS y DIVISIONES

LADRILLO CERÁMICO

Descripción

Divisiones fijas sin función estructural, de fábrica de ladrillos cerámicos unidos mediante mortero, para separaciones interiores.

Materiales

- Ladrillos:

Irán acompañados de la declaración de prestaciones necesarias para el marcado CE según la norma armonizada UNE-EN 771-1.

No tendrán defectos que deterioren su aspecto y durabilidad, serán regulares en dimensiones y forma. No presentarán fisuras, exfoliaciones y desconchados.

- Mortero:

El aglomerante empleado podrá ser cemento o mixto con cal.

Cementos: cumplirán las especificaciones dispuestas en el RC-16, RD 1313/1988 y normas armonizadas UNE EN 197-1 y 413-1 y se emplearán cementos para albañilería u otros cementos comunes a excepción del CEM I y CEM III.

En el caso de cementos que dispongan de norma armonizada, contarán con marcado CE y estará disponible la declaración de prestaciones, el resto de cementos incluirán certificado de conformidad con requisitos reglamentarios.

El cemento contará con la documentación de suministro y etiquetado dispuesto en el anejo IV del RC-16. No llegará a obra u otras instalaciones de uso excesivamente caliente. Cuando el suministro se realice en sacos se almacenará sobre palets o similar, en locales cubiertos, ventilados y protegidos de la intemperie, humedad y de la exposición directa del sol.

El almacenamiento de los cementos a granel se efectuará en silos estancos y protegidos de la humedad y se evitará, en particular, su contaminación con otros cementos de tipo y/o clase de resistencia distintos.

Cales: contarán con marcado CE según normas UNE EN 459-1. Su recepción, manipulación y almacenamiento mantendrá las mismas precauciones que los cementos.

Pueden emplearse arenas naturales procedentes de ríos, mina y playa, o de machaqueo, o bien mezcla de ellas. El suministrador deberá garantizar documentalmente el cumplimiento del marcado CE.

Se admiten todas las aguas potables y las tradicionalmente empleadas. En caso de duda, el agua cumplirá los mismos requisitos dispuestos en el artículo 27 de la EHE-08 para el empleo de agua para el hormigón.

En caso de emplear aditivos el fabricante suministrará el aditivo correctamente etiquetado y dispondrá de marcado CE aportando la declaración de prestaciones según norma armonizada UNE-EN 934-3. La Dirección Facultativa deberá autorizar su utilización y en su incorporación a la mezcla se seguirá estrictamente lo dispuesto por el fabricante.

Las mezclas preparadas, envasadas o a granel llevarán el nombre del fabricante, la cantidad de agua a añadir para obtener las resistencias deseadas y dispondrán de garantía documental del cumplimiento del marcado CE y deberán cumplir las condiciones indicadas en la norma armonizada UNE-EN 998-2.

Se empleará mortero para tabiquerías M-5 o superior.

- Bandas elásticas:

Pueden colocarse como base flexible entre el forjado y la base del tabique, para evitar fisuras o mejorar el aislamiento acústico. Puede ser una plancha de madera, fieltro bituminoso, corcho natural o expandido, poliestireno expandido, etc.

Las características higrotérmicas y acústicas de los materiales son:

Material	Resistencia térmica (m ² K/W)	Índice de reducción acústica ponderado (dBA)	Densidad (Kg/ m ³)	Factor de resistencia al Vapor de agua
Tabique L. Hueco sencillo	0,09	34	1000	10
Tabique L. Hueco doble,	0,16	36	930	10

tabicón				
Tabique L. Hueco doble gran formato	0,33	35	630	10
½ pie L.Perforado	0,21	40	1020	10
1 pie L.Perforado	0,41	52	1150	10
½ pie L.Macizo	0,12	43	2170	10
1 pie L.Macizo	0,17	55	2140	10

En el comportamiento acústico no se ha contemplado los revestimientos. Las características de los materiales puestos en obra, tendrán las prestaciones señaladas anteriormente o superiores, de otro modo, habrán de ser autorizados previamente por la dirección facultativa.

Para más detalle se tendrá en cuenta lo especificado en el Catálogo de Elementos Constructivos del Código Técnico de la Edificación.

Puesta en obra

Con el fin de evitar fisuraciones debidas a los movimientos de la estructura, la puesta en obra se realizará preferentemente desde las plantas superiores hacia las inferiores. Entre la hilada superior del tabique y el forjado o elemento horizontal de arriostramiento se dejará una holgura de 2 cm. que se rellenará posteriormente y al menos transcurridas 24 h., con pasta de yeso, y en cualquier caso después de haber tabicado las plantas superiores. No se harán uniones solidarias entre el tabique y la estructura.

Los ladrillos se humedecerán por riego sin llegar a empaparlos. Se colocarán miras aplomadas distanciadas 4 m. como máximo. Los ladrillos se colocarán en hiladas horizontales, con juntas de 1 cm. de espesor procurando que el nivel superior de los premarcos coincida con una llaga horizontal. En caso de no poder ejecutar la fábrica de una sola vez, se dejará la primera unidad escalonada o se dejarán enjarjes.

La superficie de colocación deberá estar limpia y nivelada y se situará una banda elástica si así lo considera la dirección de obra en función de la previsión de movimientos menores de la estructura.

Las rozas se harán a máquina con una profundidad máxima de 4 cm. en ladrillo macizo o 1 canuto en hueco y se rellenarán por completo con mortero o pasta de yeso. En ningún caso se taladrará por completo el tabique para recibir una instalación y en el caso de que haya instalaciones a ambos lados, se cuidará de que no coincidan.

Las bandas elásticas para mejorar el aislamiento se colocarán totalmente adheridas al forjado o a los paramentos verticales con morteros apropiados y en su ejecución se extremará la precaución para que no queden puntos sin banda elástica que resulten puentes acústicos.

Se observarán escrupulosamente las recomendaciones de ejecución de encuentros de elementos separadores verticales entre sí y con fachadas especificadas en el capítulo del DB-HR del Código Técnico de la Edificación.

En huecos mayores que 1 m., serán necesarios elementos resistentes en los dinteles.

No se levantarán las fábricas si hay viento superior a 50 km./h. y no están protegidas del mismo o si la temperatura no está comprendida entre 5 y 38 ° C.

El tabique quedará plano y aplomado, tendrá una composición uniforme en toda su altura y no presentará ladrillos rotos ni juntas no rellenas de masa, tanto horizontales como verticales. Una vez ejecutado se protegerá de la lluvia, calor y heladas.

Control, criterios de aceptación y rechazo y verificaciones en el edificio terminado

Si los ladrillos tienen certificado de calidad reconocido, la dirección de obra sólo comprobará los datos del albarán y del empaquetado, de otro modo se harán los ensayos de recepción indicados en normas UNE, de dimensiones, defectos, succión de agua, masa, eflorescencias, heladicidad y resistencia a compresión.

Recepción de cementos y cales: El control de recepción del cemento será acorde a lo especificado en el anejo IV del RC-16: a) control de la documentación: albarán, etiquetado, declaración de prestaciones del marcado CE si lo tuviera o certificación de cumplimiento de requisitos reglamentarios firmado por persona física del fabricante si no contara con marcado CE y distintivos de calidad si los tuviere. b) inspección visual y c) en caso que lo exigiera el responsable de la recepción, ensayos de identificación o complementarios según anejo VIII del RC-16. Se identificarán el tipo y clase de cales y, podrán realizarse ensayos identificativos o complementarios si no disponen de distintivo de calidad reconocido.

En aguas no potables sin experiencias previas se realizarán ensayos de exponente de hidrógeno pH, sustancias disueltas, sulfatos, ión cloruro, hidratos de carbono y sustancias orgánicas solubles en éter indicadas en el artículo 27 de la EHE-08.

Se comprobarán la identificación, tipo, tamaño y distintivos de las arenas. Se harán ensayos de materia orgánica, granulometría y finos que pasan por el tamiz 0,08 según EHE-08.

De los morteros preparados en obra se comprobará el tipo, dosificación y se realizarán ensayos de resistencia mecánica y consistencia con Cono de Abrams. Los morteros envasados o a granel se comprobará el marcado CE, el tipo y distintivos de calidad.

En los cercos se controlará el desplome, escuadría y fijación al tabique del cerco o premarco, y de la distancia entre cercos y rozas. Cada 25 m.² de tabique se hará un control de planeidad, desplome, unión a otros tabiques profundidad de rozas. También se harán controles de replanteo, dimensiones del tabique, aparejo, adherencia entre ladrillos y mortero, y juntas de dilatación y/o de asentamiento.

La dirección facultativa podrá disponer la realización de ensayos de aislamiento a ruido aéreo o limitación del tiempo de reverberación según UNE-EN-ISO 140-5 y 3.382.

Las tolerancias máximas admisibles serán:

- En replanteo: +-2 cm.
- Desplomes: 1 cm. en 3 m.
- Planeidad medida en regla de 2 m.: +-1 cm.
- Tolerancias de las piezas cerámicas según lo expresado en la UNE-EN 771-1.

Criterios de medición y valoración

En caso de que en el presupuesto del proyecto o el contrato de obra no se especifiquen otros criterios, se adoptarán las siguientes pautas de medición y valoración:

Se medirá la superficie ejecutada descontando huecos mayores de 1 m².

Condiciones de conservación y mantenimiento

Se exponen a continuación las condiciones básicas y generales de conservación y mantenimiento. En el preceptivo "Libro del Edificio", a redactar tras la finalización de la obra, se incluirá mayor detalle de las mismas.

Cualquier modificación de tabiquerías ha de ser consultado con un técnico especialista con el fin de evitar posibles deterioros en las instalaciones u otros elementos constructivos.

Se revisará periódicamente con el objeto de localizar posibles grietas, fisuras o humedades que en caso de aparecer será puesto en conocimiento de un técnico en la materia.

YESO LAMINADO

Descripción

Divisiones fijas sin función estructural, constituidas por placas o paneles prefabricados de yeso laminado con una estructura entre placas de acero galvanizado o madera y que pueden llevar aislantes térmico-acústicos en su interior.

Materiales

- Placas y paneles prefabricados:

Placas con un alma de yeso revestido con cartón por ambas caras y paneles formados por dos placas unidas mediante cola a un alma celular de lana de roca, fibra de vidrio o cartón. El yeso puede llevar aditivos hidrófugos, que aumenten la dureza, resistentes al fuego, etc. Su contenido de humedad será inferior al 10% en peso.

Deberán presentarse lisos, con caras planas, aristas y ángulos rectos, sin defectos como fisuras, abolladuras, asperezas y se cortarán sin dificultad.

Durante el transporte y almacenamiento estarán protegidas contra la intemperie y el fabricante las suministrará correctamente etiquetadas y dispondrán de marcado CE aportando la declaración de prestaciones declarando reacción al fuego, permeabilidad al vapor de agua, resistencia a la flexión, al impacto y térmica y absorción y aislamiento acústico según norma UNE-EN 520 y para paneles divisores de sectores de incendio o protectores de la estructura informe de ensayo inicial de tipo expedido por laboratorio notificado con valores de resistencia y reacción al fuego.

También pueden ser empleadas placas de yeso laminado reforzado con fibras en cuyo caso contarán con marcado CE según UNE-EN 15283-1+A1 especificando características mecánicas, comportamiento frente al fuego, propiedades acústicas, permeabilidad al vapor de agua, resistencia térmica, sustancias peligrosas, dimensiones y tolerancias y en su caso capacidad de absorción de agua, dureza superficial, cohesión del alma a alta temperatura y resistencia al impacto.

Las placas de yeso laminado, caso de llevar incorporado un aislamiento térmico/acústico, vendrán acompañados de la declaración de prestaciones de su marcado CE según UNE-EN 13950.

- Perfilería:

Pueden ser de listones de madera o perfiles laminados de acero galvanizado, colocados

horizontal y verticalmente, y con sus correspondientes accesorios para cuelgues, cruce, etc.

Se podrán cortar fácilmente y no presentarán defectos como fisuras, abolladuras o asperezas. La unión entre perfiles o entre éstos y placas, se hará con tornillos de acero.

Los metálicos dispondrán de marcado CE según UNE-EN 14195 que quedará patente en materiales y albaranes.

- Pastas:

Adhesivos y cargas minerales, que se utilizarán como relleno de juntas y para acabado superficial del panel. Dispondrán de marcado CE según UNE-EN 13963 que quedará patente en materiales y albaranes.

- Cinta protectora:

De papel, cartulina o tela y absorbente pudiendo estar reforzados con elementos metálicos. Tendrá un ancho superior a 8 cm. y vendrá presentada en rollos y exenta de humedad. Se usarán para fortalecer juntas y esquinas.

- Elementos de fijación mecánica:

Los clavos, tornillos y grapas dispondrán de marcado CE según UNE-EN 14566+A1 definiendo características de reacción al fuego, resistencia a flexión y emisión de sustancias peligrosas.

Las características higrotérmicas y acústicas de los materiales son:

Material	Conductividad térmica (W/mK)	Índice de reducción acústica ponderado (dBA)	Peso (Kg/ m ²)	Factor de resistencia al Vapor de agua
12,5+48+12,5 + Lana	0,48	42	22	4
15+48+15 + Lana	0,47	44	27	4
12,5+12,5+70+12,5+12,5 + Lana	0,45	49	40	4
15+15+70+15+15 + Lana	0,44	49	50	4

En el comportamiento acústico no se ha contemplado los revestimientos. Las características de los materiales puestos en obra, tendrán las prestaciones señaladas anteriormente o superiores, de otro modo, habrán de ser autorizados previamente por la dirección facultativa.

Para más detalle se tendrá en cuenta lo especificado en el Catálogo de Elementos Constructivos del Código Técnico de la Edificación.

Puesta en obra

Su montaje se realizará según las especificaciones de las normas UNE 102040 IN y 102041 IN.

Previo a la ejecución del tabique y tras la realización del replanteo se dispondrán reglas en esquinas, encuentros y a distancias máximas de 3 m.

Si el entramado es metálico, se colocará una banda autoexpansible entre el suelo y los canales.

En entramados de madera los paneles se clavarán a los listones con clavos cincados que atraviesen la placa sin romper el cartón exterior.

En los entramados metálicos los precercos los constituirán montantes y los dinteles se reforzarán mediante canales.

Las juntas tendrán un espesor inferior a 2 mm., y se rellenarán colocando plaste con cinta perforada tras lo que se plastecerá de nuevo y se lijará la superficie. El material de rejuntado no se aplicará con temperaturas inferiores a 0° C, ni con las placas húmedas. El rejuntado garantizará la estanquidad.

Los encuentros entre tabiques y otros elementos, se rellenarán con pasta armada con esta misma cinta perforada o similar. Las placas se colocarán a tope con el techo, se dejarán 15 mm. de separación con el suelo, y no se harán uniones rígidas con elementos estructurales. En las uniones entre tabiques no se interrumpirá la placa y no se cortarán los carriles a inglete.

Si se coloca lámina impermeabilizante, se doblará de forma que abrace el tabique en "U", y se pegará a las caras laterales del tabique, previa imprimación de la base de asiento.

El tabique quedará plano y aplomado y sin resaltes en las juntas.

En el caso de instalar más de una placa atornillada a los mismos perfiles, las placas se colocarán contrapeadas para que no coincidan las juntas.

Se observarán escrupulosamente las recomendaciones de ejecución de encuentros de elementos separadores verticales entre sí y con fachadas especificadas en el capítulo del DB-HR del Código Técnico de la Edificación.

Control, criterios de aceptación y rechazo y verificaciones en el edificio terminado

Las placas de cartón-yeso y las pastas dispondrán de marcado CE y certificado de calidad reconocido.

La dirección facultativa dispondrá la procedencia de hacer ensayos. A los paneles de cartón-yeso se le harán ensayos de aspecto, dimensiones, formato, uniformidad de la masa y resistencia, según normas UNE EN; a los paneles con alma celular se le harán ensayo de resistencia al choque según NTE-PTP; a los yesos y escayolas de agua combinada, índice de pureza, químicos, ph, finura de molido, resistencia a flexotracción y trabajabilidad; a los perfiles, de dimensiones, espesores, características, protecciones y acabado; a los de madera, de dimensiones, inercia, contenido de humedad, contracción volumétrica, nudos, fendas y acebolladuras, peso específico y dureza, según normas UNE EN.

Se hará control de replanteo y unión con otros elementos. Por cada 50 m.² de tabique se hará un control de planeidad y desplome. Se controlará también la situación de huecos y discontinuidades, el aparejo, juntas, alojamiento de instalaciones y rozas.

La dirección facultativa podrá disponer la realización de ensayos de aislamiento a ruido aéreo o limitación del tiempo de reverberación según UNE-EN-ISO 140-5 y 3382.

Las tolerancias máximas admisibles serán:

- Desplome: 5 mm. en 3 m. de altura.
- Replanteo: +-2 cm.
- Planeidad medida con regla de 2 m.: 5 mm.
- Desviación de caras de placas y paneles: 3 mm. respecto al plano teórico.
- Desviación máxima de aristas de placas y paneles: 1 mm. respecto a la recta teórica.
- Ángulos rectos de placas y paneles: valor máximo de su cotangente de +- 0,004

Criterios de medición y valoración

En caso de que en el presupuesto del proyecto o el contrato de obra no se especifiquen otros criterios, se adoptarán las siguientes pautas de medición y valoración:

Se medirá la superficie ejecutada descontando huecos mayores de 1 m².

Condiciones de conservación y mantenimiento

Se exponen a continuación las condiciones básicas y generales de conservación y mantenimiento. En el preceptivo "Libro del Edificio", a redactar tras la finalización de la obra, se incluirá mayor detalle de las mismas.

Cualquier modificación de tabiquerías ha de ser consultado con un técnico especialista con el fin de evitar posibles deterioros en las instalaciones u otros elementos constructivos.

Se pueden colgar objetos de hasta 20 Kg. utilizando tacos de plástico autoexpansivos.

Se revisará periódicamente con el objeto de localizar posibles grietas, fisuras o humedades que en caso de aparecer será puesto en conocimiento de un técnico en la materia.

2.4 CARPINTERÍA INTERIOR

Descripción

Puertas de acceso según las siguientes clasificaciones:

- I. Por su acabado: para barnizar, para pintar, para revestir.
- II. Por su estructura: puerta plafonada ciega o vidriera, puerta plana ciega o vidriera.
- III. Por la forma del canto de la hoja: enrasada, solapada, resaltada y engargolada.
- IV. Por la apariencia del canto: canto oculto y canto visto.
- V. Por su lugar de colocación: Puertas de paso, puerta de entrada al piso, puerta exterior.
- VI. Puertas especiales: corta fuegos, blindadas, aislantes contra radiaciones, aislantes térmicas, aislantes acústicas.
- VII. Por el sistema de apertura: abatibles, vaivén, giratoria, corredera, telescópica.
- VIII. Por el tipo de paramento: enrasada, de peinacería y entablada.

Materiales

La puerta o unidad de hueco de puerta, estará formado por los siguientes elementos:

- Hoja o parte móvil de la puerta, puede tener muy distintos aspectos según la estructura de la hoja:
 - ? puertas planas: constituidas por dos tableros planos derivados de madera y paralelos encolados a un alma de cartón, madera o espumas sintéticas, ubicada dentro de un bastidor de madera.
 - ? puertas con tableros moldeados: con una estructura similar a la puerta plana pero con tableros de fibras moldeados de 3 mm de espesor, dándoles un aspecto de relieve.
 - ? puertas en relieve: en su estructura se distingue el bastidor o estructura de la hoja formada por largueros, testeros y travesaños ensamblados y la parte central plafonada formada por tableros aglomerados de fibras.
- Precerco o Cerco: Elementos de madera o metálicos que se fijan a la obra y sobre los que se colocan los herrajes. El cerco podrá ser directo a obra o por medio de precerco. Está formado por dos largueros y un testero. En el cerco se realizará un rebaje para recibir y servir

- de tope a la hoja de la puerta que se denominará galce.
- Tapajuntas que cubrirán la junta entre el cerco, precerco y la obra. Pueden ser planos o moldurados.
- Herrajes elementos metálicos que proporcionan maniobrabilidad a la hoja.

Puesta en obra

El precerco tendrá 2 mm. menos de anchura que el cerco y la obra de fábrica.

Los precercos vendrán de taller con riostras y rastreles para mantener la escuadría, las uniones ensambladas y orificios para el atornillado de las patillas de anclaje con una separación menor de 50 cm. y a 20 cm. de los extremos.

Si el precerco es metálico, los perfiles tendrán un espesor mínimo de 1,5 mm y se protegerán contra la corrosión antes de la colocación.

La colocación del cerco se realizará con cuñas o calces que absorban las deformaciones del precerco quedando perfectamente nivelados y aplomados.

La fijación del cerco al precerco se realizará por el frente o por el canto, traspasando los elementos de fijación el cerco y precerco hasta anclarse a la obra.

La junta entre el cerco, precerco y obra se sellará con espuma de poliuretano y quedará cubiertas por el tapajuntas. Los tapajuntas se fijarán con puntas de cabeza perdida, botadas y emplastadas.

El número de pernos y bisagras utilizados por puerta, no será menor de tres.

Control, criterios de aceptación y rechazo y verificaciones en el edificio terminado

Cuando la carpintería llega a obra con la marca N de AENOR, será suficiente la comprobación de que coincide con las especificadas en proyecto y una inspección visual del estado de la misma en el momento de su entrega en obra.

Las puertas cortafuegos contarán con marcado CE según norma UNE-EN 16034.

Si la dirección facultativa lo estima oportuno se harán ensayos de materiales según normas UNE tales como resistencia a la acción de la humedad, comprobación del plano de la hoja, exposición de las dos caras a atmósferas con humedades diferentes, resistencia a la penetración, resistencia al choque, resistencia a la flexión, resistencia al arranque de tornillos, etc.

Cada 10 unidades de carpintería se harán controles de aplomado, enrasado y recibido de las cercos y las hojas, así como de la colocación de los herrajes. Se realizará también una prueba de funcionamiento del mecanismo de apertura y cierre y accionamiento de herrajes.

Las tolerancias máximas admisibles serán:

- Desplome del precerco: 3 mm. por m.
- Desplome una vez colocado el marco : 6 mm. por m.
- Holgura entre cerco y precerco: 3 mm.
- Enrasado: 2 mm.
- Altura hoja: +-4 mm.
- Anchura hoja: +-2 mm.
- Espesor hoja: +-1 mm.

Criterios de medición y valoración

En caso de que en el presupuesto del proyecto o el contrato de obra no se especifiquen otros criterios, se adoptarán las siguientes pautas de medición y valoración:

Se medirá por unidad totalmente terminada.

Condiciones de conservación y mantenimiento

Se exponen a continuación las condiciones básicas y generales de conservación y mantenimiento. En el preceptivo "Libro del Edificio", a redactar tras la finalización de la obra, se incluirá mayor detalle de las mismas.

- ? Cada año se aplicará en los herrajes móviles, comprobando al mismo tiempo su funcionamiento y ajuste. En caso de movimientos en la carpintería que hagan que esta no cierre adecuadamente se dará aviso al técnico de cabecera.
- ? Se comprobará su estado cada 5 años reparando posibles golpes y reponiendo las piezas necesarias.
- ? Se barnizarán o pintarán cada 5 años las interiores y cada 2 años las exteriores o expuestas.

2.5 INSTALACIONES

FONTANERÍA

Descripción

Comprende la instalación de distribución desde la acometida hasta el edificio, la distribución interior y todos los aparatos sanitarios, griferías... para abastecimiento de agua sanitaria fría y caliente y riego.

Materiales

- Tubos y accesorios: Para acometida y distribución podrán ser de fundición, polietileno..., para agua fría de cobre, acero galvanizado, polietileno... para agua caliente de polietileno reticulado, polipropileno, polibutileno, acero inoxidable... y para riego de PE rígido.
- Los tubos de cobre irán acompañados de la declaración de prestaciones propia del marcado CE según la norma armonizada UNE-EN 1057, declarando expresamente la reacción al fuego, resistencia al aplastamiento, resistencia a la presión, tolerancias dimensionales, resistencia a las altas temperaturas, soldabilidad, estanquidad a gases y líquidos y durabilidad de las características anteriores. Además contarán con un marcado permanente en el que se especifique su designación cada 60 cm. El aislamiento preceptivo en tuberías contará con marcado CE según la norma armonizada propia del tipo de aislante.
- Llaves y válvulas.
- Arquetas para acometida y registro.
- Griferías.
- Contador.
- Aparatos sanitarios.

Puesta en obra

La instalación se adaptará a lo dispuesto en la Exigencia "Suministro de Agua" desarrollada en el Documento Básico de Salubridad del Código Técnico de la Edificación, Real Decreto 1027/2007 Reglamento de Instalaciones Térmicas en los Edificios RITE, normas de la empresa suministradora y normas UNE correspondientes.

Los materiales empleados en la red serán resistentes a la corrosión, no presentarán incompatibilidad electroquímica entre sí, serán resistentes a las temperaturas de servicio o al mínimo de 40°.

Las tuberías enterradas se colocarán respetando las distancias a otras instalaciones y protegidas de la corrosión, esfuerzos mecánicos y heladas.

La acometida será accesible, con llave de toma, tendrá un solo ramal y dispondrá llave de corte exterior en el límite del edificio. Al igual que el resto de la instalación quedará protegida de temperaturas inferiores a 2° C.

Se dispondrá un filtro delante del contador que retenga los residuos del agua.

El contador general se albergará en un armario o arqueta según condiciones de la empresa suministradora junto a llaves de corte general, de paso, de contador y de retención. En edificios de varios propietarios, los divisionarios se ubicarán en planta baja, en un armario o cuarto ventilado, iluminado, con desagüe y seguro. Se colocarán llaves de paso en los montantes verticales de los que saldrán las derivaciones particulares que han de discurrir por zonas comunes del edificio.

Se dispondrán sistemas antiretorno después de los contadores, en la base de las ascendentes, antes de los equipos de tratamiento de agua, en los tubos de alimentación no destinados a usos domésticos y antes de los aparatos de climatización o refrigeración.

Las tuberías se colocarán distanciadas un mínimo de 3 cm. entre ellas y de los paramentos y aisladas con espumas elastómeras o conductos plásticos y fijadas de forma que puedan dilatarse libremente. Cuando se prevea la posibilidad de condensaciones en las mismas, se colocarán aislantes o conductos plásticos a modo de paravapor.

La separación entre tubos de ACS y agua fría será de 4 cm., de 3 cm. con tuberías de gas y de 30 cm. con conductos de electricidad o telecomunicaciones.

Se colocarán tubos pasamuros donde las tuberías atraviesen forjados o paramentos. Las tuberías quedarán fijadas de forma que puedan dilatarse libremente, y no se produzcan flechas mayores de 2 mm. Las tuberías de agua caliente tendrán una pendiente del 0,2 % si la circulación es forzada, y del 0,5 % si es por gravedad.

Si fuera necesaria su instalación, el grupo motobomba se colocará en planta baja o sótano cuidando el aislamiento acústico de la sala en la que se ubique. disponiendo de bancada adecuada y evitando cualquier transmisión de vibraciones por elementos rígidos o estructurales para ello se dispondrán conectores flexibles.

Deben utilizarse elementos elásticos y sistemas antivibratorios en las sujeciones o puntos de contacto que produzcan vibraciones entre las instalaciones y los elementos constructivos.

Las uniones entre tuberías serán estancas. En tubos de acero galvanizado las uniones serán roscadas de acuerdo a la UNE 10242:95. Los tubos de cobre podrán soldarse o utilizar manguitos mecánicos y en el caso de los tubos plásticos se seguirán las indicaciones del fabricante.

Finalmente se colocarán los aparatos sanitarios rellenando con silicona neutra fungicida las fijaciones y juntas. Dispondrán de cierre hidráulico mediante sifón. Si los aparatos son metálicos se conectarán a la toma de tierra. Los inodoros, bañeras y platos de ducha contarán con marcado CE y seguirán las especificaciones impuestas en la norma UNE EN 997, UNE EN 14516 y UNE EN 14527 respectivamente. Las cisternas de inodoros y urinarios dispondrán marcado CE según UNE-EN 14055.

Control, criterios de aceptación y rechazo y verificaciones en el edificio terminado

Se identificarán todos los materiales y componentes comprobando su marcado, diámetros, conformidad con el proyecto y que no sean defectuosos. Llevarán distintivos MICT, ANAIP y AENOR. Si la dirección facultativa lo dispone, a los tubos se les harán ensayos por tipo y diámetro según normas UNE, de aspecto, medidas, tolerancias, de tracción y de adherencia, espesor medio, masa y uniformidad del recubrimiento galvanizado.

Se comprobará que las conducciones, dispositivos, y la instalación en general, tienen las características exigidas, han sido colocados según las especificaciones de proyecto.

Se harán pruebas de servicio a toda la instalación: de presión, estanquidad, comprobación de la red bajo presión estática máxima, circulación del agua por la red, caudal y presión residual de las bocas de incendio, grupo de presión, simultaneidad de consumo, y caudal en el punto más alejado.

Para ello la empresa instaladora llenará la instalación de agua con los grifos terminales abiertos para garantizar la purga tras lo cual se cerrará el circuito y se cargará a la presión de prueba. Para instalaciones de tuberías metálicas se realizarán las pruebas según la UNE 100151:88 y para las termoplásticas y multicapas la norma UNE ENV 2108:02

En el caso de ACS se realizarán las pruebas de caudal y temperatura en los puntos de agua, caudal y temperatura contemplando la simultaneidad, tiempo en obtención de agua a la temperatura estipulada en el grifo más alejado, medición de temperaturas de red y comprobación de gradiente de temperatura en el acumulador entre la entrada y salida que ha de ser inferior a 3°C.

Las tolerancias máximas admisibles serán:

- Dimensiones de arqueta: 10 %
- Enrase pavimento: 5 %
- Horizontalidad duchas y bañeras: 1 mm. por m.
- Nivel de lavabo, fregadero, inodoros, bidés y vertederos: +-10 mm.
- Caída frontal respecto a plano horizontal de lavabo y fregadero: 5 mm.
- Horizontalidad en inodoros, bidés y vertederos: 2 mm.

Criterios de medición y valoración

En caso de que en el presupuesto del proyecto o el contrato de obra no se especifiquen otros criterios, se adoptarán las siguientes pautas de medición y valoración:

Se medirá la unidad o longitud terminada y probada.

Condiciones de conservación y mantenimiento

Se exponen a continuación las condiciones básicas y generales de conservación y mantenimiento. En el preceptivo "Libro del Edificio", a redactar tras la finalización de la obra, se incluirá mayor detalle de las mismas.

Cada 6 meses se realizará una revisión para detectar posibles goteos o manchas por humedad y la comprobación del buen funcionamiento de las llaves de paso.

Cualquier manipulación de los aparatos sanitarios estará limitada a personal cualificado que previamente habrá cerrado las llaves de paso correspondientes.

Si la instalación permanece inutilizada por más de 6 meses, será necesario vaciar el circuito siendo necesario para la nueva puesta en servicio el lavado del mismo.

El rejuntado de las bases de los sanitarios se realizará cada 5 años, eliminando totalmente el antiguo y sustituyéndolo por un sellante adecuado.

SANEAMIENTO

Descripción

Instalaciones destinadas a la evacuación de aguas pluviales y fecales hasta la acometida, fosa séptica o sistema de depuración, pudiendo hacerse mediante sistema unitario o separativo.

Materiales

- Arquetas.
- Colectores y bajantes de hormigón, plástico, fundición, gres, cobre, etc. En el caso de tuberías

de fundición irán acompañadas de la declaración de prestaciones exigida por el marcado CE según la norma armonizada UNE-EN 877 declarando expresamente descripción y uso, reacción al fuego, resistencia a la presión interior, al choque, tolerancias dimensionales, estanquidad y durabilidad.

- Desagües y derivaciones hasta bajante de plástico y plomo.
- Botes sifónicos.
- Otros elementos: en algunas ocasiones pueden llevar también columna de ventilación, separador de grasas y fangos o hidrocarburos, pozos de registro, bombas de elevación, sondas de nivel, etc.

Puesta en obra

La instalación se adaptará a lo dispuesto en la Exigencia "Evacuación de aguas" desarrollada en el Documento Básico de Salubridad del Código Técnico de la Edificación, a las normas UNE correspondientes, a las Normas de la empresa suministradora del servicio y a las Ordenanzas Municipales.

Los colectores pueden disponerse enterrados o colgados. Si van enterrados los tramos serán rectos y la pendiente uniforme mínima del 2% con arquetas cada 15 m. en tramos rectos, en el encuentro entre bajante y colector y en cambios de dirección y sección. Antes de la conexión al alcantarillado se colocará una arqueta general sifónica registrable. Las arquetas apoyarán sobre losa de hormigón y sus paredes estarán perfectamente enfoscadas y bruñidas o serán de hormigón o materiales plásticos y los encuentros entre paredes se harán en forma de media caña.

En colectores suspendidos la pendiente mínima será del 1,5 % y se colocarán manguitos de dilatación y en cada encuentro o cada 15 m. se colocará un tapón de registro. Se colocarán manguitos pasatubos para atravesar forjados o muros, evitando que queden uniones de tuberías en su interior. Los cambios de dirección se harán con codos de 45° y se colocarán abrazaderas a una distancia que eviten flechas mayores de 3 mm.

La unión entre desagües y bajantes se hará con la máxima inclinación posible, nunca menor de 45°.

Deben utilizarse elementos elásticos y sistemas antivibratorios en las sujeciones o puntos de contacto que produzcan vibraciones entre las instalaciones y los elementos constructivos.

Las bajantes se instalarán aplomadas, se mantendrán separadas de paramentos y sobrepasarán el elemento más alto del edificio y quedarán distanciadas 4 m. de huecos y ventanas. En caso de instalar ventilaciones secundarias se cuidará que no puedan ser obstruidas por suciedad o pájaros. Para bajantes mayores de 10 plantas se dispondrán quiebro intermedios para disminuir el impacto de caída.

Si los colectores son de plástico, la unión se hará por enchufe, o introduciendo un tubo 15 cm en el otro, y en ambos casos se sellará la unión con silicona. La red horizontal y las arquetas serán completamente herméticas.

Las fosas sépticas y los pozos prefabricados contarán con marcado CE según norma armonizada UNE-EN 12566 y apoyarán sobre bases de arena. Antes de poner en funcionamiento la fosa, se llenará de agua para comprobar posibles asentamientos del terreno.

Deben disponerse cierres hidráulicos registrables en la instalación que impidan el paso del aire contenido en ella a los locales. Para ello se dispondrán sifones individuales en cada aparato, botes sifónicos, sumideros sifónicos y arquetas sifónicas no colocando en serie cierres hidráulicos.

La altura mínima del cierre hidráulico será de 50 mm. para usos continuos y 70 mm. para discontinuos.

Se instalarán subsistemas de ventilación tanto en las redes de fecales como en las pluviales.

Control, criterios de aceptación y rechazo y verificaciones en el edificio terminado

Se identificarán los tubos, se comprobarán los tipos, diámetros y marcados. Los tubos de PVC, llevarán distintivo ANAIP y si lo dispone la Dirección de Obra se harán ensayos según normas UNE de identificación, aspecto, medidas y tolerancias. Los tubos de hormigón dispondrán de marcado CE según UNE-EN 1916 declarando expresamente uso previsto, resistencia al aplastamiento de los tubos y piezas complementarias, resistencia longitudinal a flexión, estanquidad frente al agua de los tubos, piezas complementarias y juntas, condiciones de durabilidad y de uso apropiadas para el uso previsto, durabilidad de las juntas.

Los pozos dispondrán de marcado CE según UNE-EN 1917 declarando expresamente el uso previsto y descripción, tamaño de la abertura-dimensiones, resistencia mecánica, capacidad para soportar la carga de cualquiera de los pates, estanquidad frente al agua y durabilidad.

Se comprobará la correcta situación y posición de elementos, sus formas y dimensiones, la calidad de los materiales, la pendiente, la verticalidad, las uniones, los remates de ventilación, las conexiones, el enrase superior de fosas sépticas y pozos de decantación con pavimento, la libre dilatación de los elementos respecto a la estructura del edificio, y en general una correcta

ejecución de la instalación de acuerdo con las indicaciones de proyecto.

Se harán pruebas de servicio comprobando la estanquidad de conducciones, bajantes y desagües, así como de fosas sépticas y pozos de decantación.

La red horizontal se cargará por partes o en su totalidad con agua a presión de entre 0,3 y 0,6 mbar durante 10 minutos. Se comprobará el 100 % de uniones, entronques y derivaciones.

También se puede realizar la prueba con aire o con humo espeso y de fuerte olor.

Los pozos y arquetas se someterán a pruebas de llenado.

Se comprobará el correcto funcionamiento de los cierres hidráulicos de manera que no se produzcan pérdidas de agua por el accionamiento de descargas que dejen el cierre por debajo de 25 mm.

Se realizarán pruebas de vaciado abriendo los grifos en el mínimo caudal y comprobando que no se producen acumulaciones en 1 minuto.

Criterios de medición y valoración

En caso de que en el presupuesto del proyecto o el contrato de obra no se especifiquen otros criterios, se adoptarán las siguientes pautas de medición y valoración:

Se medirá la unidad o longitud terminada y probada.

Condiciones de conservación y mantenimiento

Se exponen a continuación las condiciones básicas y generales de conservación y mantenimiento. En el preceptivo "Libro del Edificio", a redactar tras la finalización de la obra, se incluirá mayor detalle de las mismas.

No se puede modificar o cambiar el uso de la instalación sin previa consulta de un técnico especialista.

Los sumideros, botes sifónicos y sifones individuales deberán permanecer siempre con agua, para que no se produzcan malos olores.

2 veces al año se limpiarán y revisarán: sumideros, botes sifónicos y conductos de ventilación de la instalación y en el caso de existir las arquetas separadoras de grasas.

Una vez al año se revisarán colectores suspendidos, arquetas sumidero, pozos de registro y en su caso, bombas de elevación.

Revisión general de la instalación cada 10 años, realizando limpieza de arquetas a pie de bajante, de paso y sifónicas, pudiendo ser con mayor frecuencia en el caso de detectar olores.

ELECTRICIDAD

Descripción

Formada por la red de captación y distribución de electricidad en baja tensión que transcurre desde la acometida hasta los puntos de utilización y de puesta a tierra que conecta la instalación a electrodos enterrados en la tierra para reconducir fugas de corriente.

Materiales

- Acometida.
- Línea repartidora.
- Contadores.
- Derivación individual.
- Cuadro general de protección y distribución: Interruptores diferenciales y magnetotérmicos.
- Interruptor control de potencia.
- Instalación interior.
- Mecanismos de instalación.
- Electrodo de metales estables frente a la humedad y la acción química del terreno.
- Líneas enlace con tierra. Habitualmente un conductor sin cubierta.
- Arqueta de puesta a tierra.
- Tomas de corriente.

Puesta en obra

Cumplirán el Reglamento Electrotécnico para Baja Tensión del 2 de agosto de 2002 y sus Instrucciones Técnicas Complementarias, las Normas propias de la compañía suministradora y las normas UNE correspondientes.

Las arquetas se colocarán a distancias máximas de 50 m. y en cambios de dirección en circuitos, cambios de sección de conductores, derivaciones, cruces de calzada y acometidas a puntos de luz.

La caja general de protección estará homologada, se instalará cerca de la red de distribución general y quedará empotrada en el paramento a un mínimo de 30 cm. del suelo y según las disposiciones de la empresa suministradora y lo más alejada posible de instalaciones de agua, gas, teléfono, etc. Las puertas estarán protegidas contra la corrosión y no podrán introducirse

materiales extraños a través de ellas.

La línea repartidora irá por zonas comunes y en el interior de tubos aislantes.

El recinto de contadores estará revestido de materiales no inflamables, no lo atravesarán otras instalaciones, estará iluminado, ventilado de forma natural y dispondrá de sumidero.

Las derivaciones individuales discurrirán por partes comunes del edificio por tubos enterrados, empotrados o adosados, siempre protegidas con tubos aislantes, contando con un registro por planta. Si las tapas de registro son de material combustible, se revestirán interiormente con un material no combustible y en la parte inferior de los registros se colocará una placa cortafuego. Las derivaciones de una misma canaladura se colocarán a distancias a eje de 5 cm. como mínimo.

Los cuadros generales de distribución se empotrarán o fijarán, lo mismo que los interruptores de potencia. Estos últimos se colocarán cerca de la entrada de la vivienda a una altura comprendida entre 1,5 y 2 m.

Los tubos de la instalación interior irán por rozas con registros a distancias máximas de 15 m. Las rozas verticales se separarán al menos 20 cm. de cercos, su profundidad será de 4 cm. y su anchura máxima el doble de la profundidad. Si hay rozas paralelas a los dos lados del muro, estarán separadas 50 cm. Se cubrirán con mortero o yeso. Los conductores se unirán en las cajas de derivación, que se separarán 20 cm. del techo, sus tapas estarán adosadas al paramento y los tubos aislantes se introducirán al menos 0,5 cm. en ellas.

Según lo especificado en el Código Técnico de la Edificación las lámparas utilizadas en la instalación de iluminación tendrán limitada las pérdidas de sus equipos auxiliares, por lo que la potencia del conjunto lámpara más equipo auxiliar no superará los valores indicados en las tablas siguientes:

Lámparas de descarga

	Potencia total del conjunto (W)	Potencia total del conjunto (W)	Potencia total del conjunto (W)
Potencia nominal de lámpara (W)	Vapor de mercurio	Vapor de sodio alta presión	Vapor halógenos metálicos
50	60	62	--
70	--	84	84
80	92	--	--
100	--	116	116
125	139	--	--
150	--	171	171
250	270	277	270 (2.15 A) 277 (3 A)
400	425	435	425 (3.5 A) 435 (4.6 A)

NOTA: Estos valores no se aplicarán a los balastos de ejecución especial tales como secciones reducidas o reactancias de doble nivel.

Lámparas halógenas de baja tensión

Potencia nominal de lámpara (W)	Potencia total del conjunto (W)
35	43
50	60
2x35	85
3x25	125
2x50	120

Para la puesta a tierra se colocará un cable alrededor del edificio al que se conectarán los electrodos situados en arquetas registrables. Las uniones entre electrodos se harán mediante soldadura autógena. Las picas se hincarán por tramos midiendo la resistencia a tierra. En vez de picas se puede colocar una placa vertical, que sobresalga 50 cm del terreno cubierta con tierra arcillosa.

Control, criterios de aceptación y rechazo y verificaciones en el edificio terminado

El cableado contará con marcado CE según norma armonizada UNE-EN 50575. Llevarán la marca AENOR todos los conductores, mecanismos, aparatos, cables y accesorios. Los contadores dispondrán de distintivo MICT. Los instaladores serán profesionales cualificados con la correspondiente autorización.

Según lo especificado en el Código Técnico de la Edificación las lámparas fluorescentes cumplirán con los valores admitidos por el Real Decreto 838/2002 por el que se establecen los requisitos de eficiencia energética de los balastos de lámparas fluorescentes.

Se comprobará que los conjuntos de las lámparas y sus equipos auxiliares disponen de un certificado del fabricante que acredite su potencia total.

Se comprobará la situación de los elementos que componen la instalación, que el trazado sea el indicado en proyecto, dimensiones, distancias a otros elementos, accesibilidad, funcionalidad, y calidad de los elementos y de la instalación.

Finalmente se harán pruebas de servicio comprobando la sensibilidad de interruptores diferenciales y su tiempo de disparo, resistencia al aislamiento de la instalación, la tensión de defecto, la puesta a tierra, la continuidad de circuitos, que los puntos de luz emiten la iluminación indicada, funcionamiento de motores y grupos generadores. La tensión de contacto será menor de 24 V o 50 V, según sean locales húmedos o secos y la resistencia será menor que 10 ohmios.

Las tolerancias máximas admisibles serán:

- Dimensiones de caja general de protección: $\pm 1\%$
- Enrase de tapas con el pavimento: $\pm 0,5$ cm.
- Acabados del cuadro general de protección: ± 2 mm
- Profundidad del cable conductor de la red de tierra: -10 cm.

Criterios de medición y valoración

En caso de que en el presupuesto del proyecto o el contrato de obra no se especifiquen otros criterios, se adoptarán las siguientes pautas de medición y valoración:

Se medirá la unidad o longitud terminada y probada.

Condiciones de conservación y mantenimiento

Se exponen a continuación las condiciones básicas y generales de conservación y mantenimiento. En el preceptivo "Libro del Edificio", a redactar tras la finalización de la obra, se incluirá mayor detalle de las mismas.

Según lo especificado en el Código Técnico de la Edificación, para garantizar el mantenimiento de los parámetros luminotécnicos y la eficiencia energética de la instalación, se elaborará en el proyecto un plan de mantenimiento de las instalaciones de iluminación que contemplará, las operaciones de reposición de lámparas con la frecuencia de reemplazamiento, la limpieza de luminarias con la metodología prevista y la limpieza de la zona iluminada, con la periodicidad necesaria.

Prohibido conectar aparatos con potencias superiores a las previstas para la instalación, o varios aparatos cuya potencia sea superior.

Cualquier anomalía se pondrá en conocimiento de instalador electricista autorizado.

Se comprobará el buen funcionamiento de los interruptores diferenciales mensualmente.

Revisión anual del funcionamiento de todos los interruptores del cuadro general de distribución.

TELECOMUNICACIONES

Descripción

Instalaciones para captar, reproducir y distribuir las señales de telecomunicaciones desde el suministro hasta los puntos de consumo.

Materiales

Cumplirán con lo establecido en el RD 346/2011 y en las ITC.

- Sistema de captación: Formado por un mástil de acero galvanizado conectado a la puesta a tierra, por antenas para recepción de señales de radiodifusión sonora y televisión procedentes de señales terrestres y de satélite, por los equipamientos necesarios para entregar la señal al equipamiento de cabecera.
- Equipamiento de cabecera: Formado por canalización de enlace, RITS, amplificador, cajas de distribución y cable coaxial.
- Redes de distribución, dispersión e interior de usuario, punto de acceso al usuario y toma de usuario.
- Regletas de conexión

Puesta en obra

Las antenas quedarán fijadas al mástil, sujeto a su vez a un elemento resistente de cubierta cuidando de no deteriorar la impermeabilización. El mástil estará formado de forma que impida la entrada de agua o bien permita su evacuación. Quedará situado a una distancia mínima de 5 m. a otro mástil u obstáculo, a una distancia de 1,5 veces la altura del mástil a una línea eléctrica, y resistirá vientos de 130 km/h o 150 km/h, según se encuentre a una altura del suelo menor o mayor que 20 m. respectivamente.

Para poder llevar a cabo en el futuro las labores de instalación de nuevos cables o, en su caso, sustitución de alguno de los cables instalados inicialmente, se conservarán siempre las guías en el interior de los sistemas de canalización formados por tubos de la ICT, tanto si la ocupación de los

mismos fuera nula, parcial o total. En casos de ocupación parcial o total las guías en ningún caso podrán ser metálicas.

Los de las canalizaciones externa, de enlace y principal serán de pared interior lisa.

Se instalarán redes que pueden ejecutarse son cables de pares trenzados (cumplirán con UNE-EN 50288), de pares (cumplirán con UNE-EN 212001), coaxiales (cumplirán con UNE-EN 50117) o fibra óptica (cumplirán con UNE-EN 50288).

Como norma general, las canalizaciones deberán estar, como mínimo, a 100 mm de cualquier encuentro entre dos paramentos.

Como norma general, se procurará la máxima independencia entre las instalaciones de telecomunicación y las del resto de servicios y, salvo excepciones justificadas, las redes de telecomunicación no podrán alojarse en el mismo compartimento utilizado para otros servicios.

Los cruces con otros servicios se realizarán preferentemente pasando las canalizaciones de telecomunicación por encima de las de otro tipo, con una separación entre la canalización de telecomunicación y las de otros servicios de, como mínimo, de 100 mm para trazados paralelos y de 30 mm para cruces, excepto en la canalización interior de usuario, donde la distancia de 30 mm será válida en todos los casos.

En cruces entre conducciones de telecomunicaciones y otros servicios, las primeras siempre quedarán por encima.

Las rozas tendrán una anchura máxima del doble de la profundidad y se rellenarán con yeso o mortero. Si van por las dos caras de un mismo tabique, quedarán separadas un mínimo de 50 cm.

Todos los materiales metálicos quedarán conectados a tierra.

Control, criterios de aceptación y rechazo y verificaciones en el edificio terminado

El cableado contará con marcado CE según norma armonizada UNE-EN 50575. Los materiales a controlar serán las arquetas de entrada y enlace, conductos, tubos, canaletas y accesorios, armarios de enlace, registros principales, secundarios y de terminación de la red y toma según RD 346/2011.

Se inspeccionará la puesta en obra del equipo de captación, amplificación y distribución, de cajas de derivación y toma, las fijaciones, anclajes, verticalidad, dimensiones, situación, penetración de tubos, conexiones, enrase de tapas con paramento...

Una vez ejecutada la instalación se harán pruebas de servicio: se hará una comprobación de uso por toma, de cada instalación telefónica, de los niveles de calidad para servicios de radiodifusión sonora y televisión; en las instalaciones de antenas se hará una prueba por toma, de requisitos eléctricos. Los resultados de ambas pruebas cumplirán lo establecido en el RD 346/2011, y se harán en presencia del instalador. En las instalaciones de antenas se hará también una prueba de uso del 25 % de los conductos, comprobando que se ha instalado hilo guía.

Las tolerancias máximas admisibles serán:

- Verticalidad del mástil de antenas: 0,5 %.
- Enrase de tapa con paramento: +-2 mm.
- Dimensiones del hueco de la acometida en telefonía: +-3 mm.
- Penetración tubos de telefonía en cajas: -2 mm.
- Situación armarios de registro secundario en telefonía: +-5 cm.
- Enrase de armarios de registro secundario con paramento: +-5 mm.
- Situación de cajas de paso y de toma en telefonía: +-2 cm.

Criterios de medición y valoración

En caso de que en el presupuesto del proyecto o el contrato de obra no se especifiquen otros criterios, se adoptarán las siguientes pautas de medición y valoración:

Se medirá la unidad o longitud terminada y probada.

Condiciones de conservación y mantenimiento

Se exponen a continuación las condiciones básicas y generales de conservación y mantenimiento. En el preceptivo "Libro del Edificio", a redactar tras la finalización de la obra, se incluirá mayor detalle de las mismas.

La manipulación o ampliación de la red interior, se realizará por técnico especialista.

La aparición de cualquier anomalía se pondrá en conocimiento de un técnico especialista.

Cada 6 meses o después de fuertes vendavales, el usuario revisará la instalación para detectar posibles anomalías.

Cada 5 años, un técnico especialista realizará una revisión general del sistema.

ILUMINACIÓN

Descripción

Instalaciones dispuestas para la iluminación comprendiendo luminarias, lámparas y conexiones a

circuito eléctrico correspondiente.

Materiales

Cumplirán con lo establecido en el Reglamento Electrotécnico para Baja y sus Instrucciones Técnicas Complementarias, las instrucciones del fabricante, las normas UNE correspondientes y, en su caso, el RD 838/2002 Requisitos de Eficiencia Energética de los balastos de lámparas fluorescentes y contarán con el preceptivo marcado CE.

- Luminarias: Definidas en documento de presupuesto y planos vendrán a obra acompañadas de las instrucciones del fabricante que entre otras informaciones detallará condiciones de montaje, grado de estanquidad, potencia máxima admitida y tensión.
- Lámparas: En el suministro se detallará marca comercial, potencia, tensión y temperatura de color.
- Equipamiento según tipología. En fluorescencia cebadores y balastos.
- Sistemas de control de alumbrado.
- Regletas de conexión y cableado.

Puesta en obra

Cumplirán el Reglamento Electrotécnico para Baja Tensión del 2 de agosto de 2002 y sus Instrucciones Técnicas Complementarias, las Normas propias de la compañía suministradora y las normas UNE correspondientes.

La fijación de luminarias se realizará siguiendo las instrucciones del fabricante y en todo caso quedará garantizada su solidez y estabilidad. La instalación de equipos se realizará con los circuitos sin tensión. No se manipulará directamente con la mano aquellos tipos de lámparas para los que el fabricante recomienda en sus instrucciones una manipulación sin contacto.

Previo a la instalación se comprobará que el grado de protección es apropiado a su ubicación y a lo dispuesto en otros documentos de proyecto. El instalador extremará la precaución en emplear conductores de sección compatibles con la potencia. Todos los materiales metálicos quedarán conectados a tierra.

Control, criterios de aceptación y rechazo y verificaciones en el edificio terminado

El cableado contará con marcado CE según norma armonizada UNE-EN 50575. Los materiales a controlar en la recepción serán luminarias, lámparas y accesorios.

Para garantizar que la iluminación final es la deseada, se contemplará especial atención en el replanteo de equipos y potencias y demás parámetros de las lámparas.

Se inspeccionará la puesta en obra de fijaciones y conexiones.

Una vez ejecutada la instalación se harán pruebas de servicio en presencia del instalador.

Las tolerancias máximas admisibles serán:

- Posición de luminarias +- 8 cm.

Criterios de medición y valoración

En caso de que en el presupuesto del proyecto o el contrato de obra no se especifiquen otros criterios, se adoptarán las siguientes pautas de medición y valoración:

Se medirá la unidad totalmente instalada, terminada y probada incluyendo la conexión al circuito eléctrico correspondiente.

Condiciones de conservación y mantenimiento

Se exponen a continuación las condiciones básicas y generales de conservación y mantenimiento. En el preceptivo "Libro del Edificio", a redactar tras la finalización de la obra, se incluirá mayor detalle de las mismas.

La manipulación o ampliación de la red interior, se realizará por técnico especialista.

Cada 6 meses se comprobará la no existencia de lámparas fundidas, agotadas o con un rendimiento luminoso menor del exigible.

Cada año se limpiarán con un trapo seco las lámparas y con trapo húmedo y agua jabonosa las luminarias.

VENTILACIÓN

Descripción

Instalaciones destinadas a la expulsión de aire viciado del interior de los locales y renovación de aire del exterior en los mismos.

Materiales

- Redes de distribución: Tuberías y accesorios de chapa metálica de cobre o acero, de fibra de vidrio, etc. Los conductos serán lisos, no presentarán imperfecciones interiores ni exteriores, rugosidades ni rebabas, estarán limpios, no desprenderán fibras ni gases tóxicos, no permitirán la formación de esporas ni bacterias, serán estancos al aire y al vapor de agua, no propagarán el fuego y resistirán los esfuerzos a los que se vean sometidos. Los conductos de chapa se realizarán según UNE 100102:88.

- Equipos mecánicos de ventilación: extractores, aspiradores mecánicos, impulsores...
- Otros elementos: Como filtros, rejillas, aspiradores estáticos, ventiladores...

Puesta en obra

La instalación se adaptará a lo dispuesto en la Exigencia "Calidad del aire interior" desarrollada en el Documento Básico de Salubridad del Código Técnico de la Edificación, a las norma UNE correspondientes y a las Ordenanzas Municipales.

La situación, recorrido y características de la instalación serán las indicadas en proyecto. Se procurará que los recorridos sean lo más cortos posible.

Las aberturas de extracción se colocarán a una distancia del techo menor de 10 cm.

Las aberturas de ventilación directas con el exterior tendrán un diseño que evite la entrada de agua en caso de lluvia. Todas las aberturas al exterior contarán con protección antipájaros.

Los conductos deben tener una sección uniforme, carecer de obstáculos, rebabas... y ser de difícil ensuciamiento.

Los conductos de admisión contarán con registros de limpieza cada un máximo de 10 m.

Los conductos de extracción de sistemas naturales han de ser verticales, en el caso de híbridos se permitirán inclinaciones de 15 °

Cuando los conductos sean cerámicos o prefabricados de hormigón se recibirán con mortero M-5a (1:6) evitando caídas de mortero al interior y enrasando las juntas por ambas caras.

Las fijaciones de los conductos serán sólidas de forma que no se produzcan vibraciones y no transmitan tensiones a los conductos. No vibrará ningún elemento de la instalación, especial cuidado se prestará a la maquinaria susceptible de provocar ruidos o vibraciones molestas, quedando aislados los locales que las alberguen y desolidarizados con elementos rígidos o estructurales del edificio. Los soportes de fijación para conductos estarán protegidos contra la oxidación.

El paso a través de forjados se realizará dejando una holgura mínima de 20 mm. que se rellenará de aislante térmico.

Las uniones entre tuberías convergentes se harán en "Y" y no en "T". Los cortes de tuberías se harán perpendiculares a eje y se limpiarán las rebabas. Los doblados se harán de forma que no se retuerza ni aplaste la tubería.

Las extractoras de cocina contarán con un sistema que indique cuando hay que sustituir o limpiar el filtro de grasas y aceites.

Las instalaciones mecánicas e híbridas dispondrán de dispositivos que impidan la inversión del desplazamiento del aire en todos sus puntos.

Una vez terminada la instalación se harán todas las conexiones, se colocarán los elementos de regulación, control y accesorios, se limpiará su interior y se comprobará la estanquidad.

Control, criterios de aceptación y rechazo y verificaciones en el edificio terminado

Se harán controles de la puesta en obra en cuanto a la situación de elementos, tipo, dimensiones, fijaciones, uniones, y calidad de los elementos y de la instalación.

De los conductos se controlará tipos y secciones, empalmes y uniones, la verticalidad y aplomo, pasos por forjados y paramentos verticales, registros y sustentaciones.

De otros elementos como rejillas, aireadores... se comprobará su posición, tipo, disposición, tamaño, protección al paso del agua exterior.

Una vez terminada la instalación se harán pruebas de servicio comprobando el caudal de entrada y salida.

Criterios de medición y valoración

En caso de que en el presupuesto del proyecto o el contrato de obra no se especifiquen otros criterios, se adoptarán las siguientes pautas de medición y valoración:

Los conductos se medirán por metros lineales, y el resto de elementos por unidad terminada y probada.

Condiciones de conservación y mantenimiento

Se exponen a continuación las condiciones básicas y generales de conservación y mantenimiento. En el preceptivo "Libro del Edificio", a redactar tras la finalización de la obra, se incluirá mayor detalle de las mismas.

Cualquier modificación de la instalación se realizará por técnico especialista.

Cada 6 meses se realizará una revisión de filtros.

Cada año se limpiarán conductos, aberturas, aspiradores y filtros.

Cada 2 años se realizará una revisión del funcionamiento de los automatismos.

Cada 5 años se realizará comprobación de estanquidad de conductos y de la funcionalidad de los aspiradores.

PROTECCIÓN contra INCENDIOS

Descripción

Instalaciones para detectar incendios, dar la señal de alarma y extinguirlos, con el fin de evitar que se produzcan o en caso de que se inicien, proteger a personas y materiales.

Materiales

- Extintores portátiles
- Bocas de incendio equipadas.
- Hidrantes exteriores
- Columna seca
- Sistema de detección y alarma.
- Rociadores de agua.
- Instalación automática de extinción.

Puesta en obra

El diseño, la ejecución, la puesta en funcionamiento y el mantenimiento de las instalaciones, así como sus materiales, componentes y equipos, deben cumplir lo establecido en el "Reglamento de Instalaciones de Protección contra Incendios", en sus disposiciones complementarias y en cualquier otra reglamentación específica que le sea de aplicación. La puesta en funcionamiento de las instalaciones requiere la presentación, ante el órgano competente de la Comunidad Autónoma, del certificado de la empresa instaladora al que se refiere el artículo 18 del citado reglamento.

Estarán terminados, limpios y nivelados los paramentos a los que se vayan a fijar los elementos de la instalación.

La separación mínima entre tuberías y entre éstas y elementos eléctricos será de 30 cm. Las canalizaciones se fijarán a los paramentos si son empotradas rellenando las rozas con mortero o yeso, y mediante tacos o tornillos si van por la superficie.

Si han de atravesar la estructura, lo harán mediante pasatubos. Las conexiones entre tubos serán roscadas y estancas, y se pintarán con minio. Si se hace reducción de diámetro, se hará excéntrica.

Deben utilizarse elementos elásticos y sistemas antivibratorios en las sujeciones o puntos de contacto que produzcan vibraciones entre las instalaciones y los elementos constructivos.

La distancia mínima entre detectores y paramentos verticales será de 0,5 m, y la máxima no superará la mitad del lado del cuadrado que forman los detectores colocados.

Los pulsadores manuales de alarma quedarán colocados en lugar visible y accesible.

Los bloques autónomos de iluminación de emergencia se colocarán a una altura del suelo de 2,10 m.

Las BIE quedarán colocadas sobre un soporte rígido, en lugar accesible, alejadas como máximo 5 m. de puertas de salida, y su centro quedará a una altura del suelo de 1,5 m.

Los extintores portátiles se colocarán en lugar visible (preferiblemente bajo luz de emergencia), accesible, cerca de la salida, y la parte superior del extintor quedará a una altura máxima de 1,70 m del suelo.

Los medios de protección contra incendios de utilización manual (extintores, bocas de incendio, pulsadores manuales de alarma y dispositivos de disparo de sistemas de extinción) se deben señalar mediante señales definidas en la norma UNE 23033-1 cuyo tamaño sea:

- a) 210 x 210 mm cuando la distancia de observación de la señal no exceda de 10 m;
- b) 420 x 420 mm cuando la distancia de observación esté comprendida entre 10 y 20 m;
- c) 594 x 594 mm cuando la distancia de observación esté comprendida entre 20 y 30 m.

Las señales deben ser visibles incluso en caso de fallo en el suministro al alumbrado normal.

Cuando sean fotoluminiscentes, sus características de emisión luminosa deben cumplir lo establecido en la norma UNE 23035.

Control, criterios de aceptación y rechazo y verificaciones en el edificio terminado

Todos los materiales y elementos de la instalación tendrán marca AENOR además del preceptivo marcado CE en aquellos componentes que disponen de norma armonizada y han cumplido el plazo de entrada en vigor del marcado CE como B.I.E.s, extintores, rociadores o dispositivos de alarma y detección.

Se comprobará la colocación y tipo de extintores, rociadores y detectores, las uniones y fijaciones de todas las bocas de columna seca y de incendio, de tomas de alimentación y equipo de manguera, dimensiones de elementos, la calidad de todos los elementos y de la instalación, y su adecuación al proyecto.

Se harán pruebas de servicio a la instalación: se le harán pruebas de estanquidad y resistencia mecánica según R.D. 1.942/1993 a las bocas de incendio equipadas y a columnas secas; se comprobará la estanquidad de conductos y accesorios de rociadores; se comprobará el

correcto funcionamiento de la instalación de rociadores y detectores.

La instalación será realizada por un instalador homologado que extenderá el correspondiente certificado.

Criterios de medición y valoración

En caso de que en el presupuesto del proyecto o el contrato de obra no se especifiquen otros criterios, se adoptarán las siguientes pautas de medición y valoración:

Se medirá la unidad o longitud terminada y probada.

Condiciones de conservación y mantenimiento

Se exponen a continuación las condiciones básicas y generales de conservación y mantenimiento. En el preceptivo "Libro del Edificio", a redactar tras la finalización de la obra, se incluirá mayor detalle de las mismas.

La modificación, cambio de uso, ampliación... se realizará por un técnico especialista.

El mantenimiento de la instalación de protección contra incendios, será realizada por un técnico especialista.

Anualmente, se realizará una revisión general de las luminarias para detectar posibles deficiencias y si precisan sustitución de baterías, lámparas u otros elementos.

Anualmente, el técnico revisará de los extintores y cada 5 años se realizará el timbrado.

Anualmente, el técnico revisará los BIEs y cada 5 años se realizará una prueba de resistencia de la manguera sometiéndola a presiones de prueba de 15Kg/cm².

Anualmente, el técnico especialista revisará la red de detección y alarma.

2.6 AISLAMIENTOS

Descripción

Estos materiales se emplean para disminuir las pérdidas térmicas, la diferencia de temperatura superficial interior de paredes y ambiente interior, evitar los fenómenos de condensación y dificultar la propagación de ruido, a través de cerramientos, conductos, forjados, cubiertas, etc.

Materiales

- Aislamiento:

El material aislante puede ser de fibras minerales, poliuretano, poliestireno expandido, poliestireno extruido... pudiendo ser a su vez rígidos, semirrígidos o flexibles, y granulares, pastosos o pulverulentos.

- Elementos de fijación:

La sujeción puede hacerse mediante adhesivos, colas, pegamentos... o mediante elementos como perfiles, clavos, fleje de aluminio...

Puesta en obra

El fabricante de materiales para aislamiento acústico indicará en el etiquetado la densidad aparente del producto y el coeficiente de absorción acústica, la conductividad térmica, comportamiento frente al fuego y puede figurar también la resistencia a compresión, flexión y choque blando, envejecimiento ante humedad, calor y radiaciones, deformación bajo carga, coeficiente de dilatación lineal, comportamiento frente a parásitos y frente a agentes químicos. Así mismo, el fabricante indicará en la documentación técnica de sus productos las dimensiones y tolerancias de los mismos.

Se tomarán las precauciones necesarias para que los materiales no se deterioren durante el transporte ni almacenamiento en obra.

Para la puesta en obra del aislamiento se seguirán las indicaciones del fabricante, proyecto y dirección facultativa. La colocación de materiales para aislamiento térmico de aparatos, equipos y conducciones se hará de acuerdo con la UNE 100171.

La superficie sobre la que se aplique estará limpia, seca y sin desperfectos tales como fisuras, resalles u oquedades. Deberá cubrir toda la superficie de forma continua, no quedarán imperfecciones como huecos, grietas, espesor desigual, etc. y no se producirán puentes térmicos o acústicos, para lo cual las juntas deberán quedar selladas correctamente.

El aislante situado en la cámara debe cubrir toda su superficie, si éste no rellena todo el ancho de la cámara, debe fijarse a una de las hojas, para evitar el desplazamiento del mismo dentro de la cámara.

El aislamiento se revestirá de forma que quede protegido de rayos del sol y no se deteriore por los agentes climáticos.

Control, criterios de aceptación y rechazo y verificaciones en el edificio terminado

El fabricante de materiales para aislamiento aportará los ensayos de laboratorio que determinen las cualidades de su producto.

Los materiales se suministrarán con una etiqueta de identificación. No será necesario realizar ensayos o comprobaciones de aquellos materiales que tengan sellos o marcas de calidad, que garanticen el cumplimiento del Código Técnico de la Edificación, documento básico de Ahorro de Energía.

Se harán inspecciones por cada tipo de aislamiento y forma de fabricación. Se comprobará que hayan sido colocados de forma correcta y de acuerdo con las indicaciones de proyecto y dirección facultativa. Se comprobará también que no se produzcan puentes térmicos ni acústicos, y la correcta ventilación de la cámara de aire.

Criterios de medición y valoración

En caso de que en el presupuesto del proyecto o el contrato de obra no se especifiquen otros criterios, se adoptarán las siguientes pautas de medición y valoración:

Se medirá la superficie o longitud ejecutada.

Condiciones de conservación y mantenimiento

Se exponen a continuación las condiciones básicas y generales de conservación y mantenimiento. En el preceptivo "Libro del Edificio", a redactar tras la finalización de la obra, se incluirá mayor detalle de las mismas.

Se revisará durante el invierno la posible aparición de condensaciones superficiales en puntos fríos, y en su caso, se dará parte a técnico especialista.

Los aislamientos que quedan vistos serán revisados anualmente comprobando su estado general, conservación del elemento protector y posible aparición de humedades u hongos.

FIBRAS MINERALES

Contarán con sello AENOR y EUCEB y dispondrán de marcado CE según norma armonizada UNE EN 13162 aportando la declaración de prestaciones. Se especificará la clasificación de reacción al fuego, la conductividad térmica, resistencia térmica y espesor.

Las características higrotérmicas de los materiales contemplados en el proyecto son:

Material	Conductividad térmica (W/mK)	Densidad (Kg/m³)	Factor de resistencia al Vapor de agua
MV Lana mineral (0,04W/(mK))	0,041	40	1

Las características de los materiales puestos en obra, tendrán las prestaciones señaladas anteriormente o superiores, de otro modo, habrán de ser autorizados previamente por la dirección facultativa.

Para más detalle se tendrá en cuenta lo especificado en el Catálogo de Elementos Constructivos del Código Técnico de la Edificación.

POLIURETANO

Tanto los componentes como las espumas de poliuretano fabricadas "in situ" o en fábrica contarán con certificado de calidad reconocido y el fabricante las suministrará correctamente etiquetadas y dispondrán de marcado CE aportando la declaración de prestaciones.

Los materiales cumplirán lo especificado en la norma armonizada EN 13165 y las normas que lo desarrollan.

Antes de su aplicación deberá protegerse el soporte ante la corrosión, y se aplicará una imprimación sobre materiales plásticos y metales ligeros. Se tratarán las juntas de dilatación del soporte aplicando, por ejemplo, una banda de caucho sintético de 30 cm. de espesor, de forma que la unión entre la junta y el aislamiento no sea solidaria.

El polioli y el isocianato se suministrarán en bidones separados, en los que vendrán indicadas la fecha de caducidad y las condiciones de almacenamiento.

El poliuretano deberá aplicarse por capas de 20 mm. de espesor máximo, con temperatura del producto constante $\pm 5^{\circ}\text{C}$, con vientos menores de 30 km/h (a no ser que se utilicen pantallas protectoras) humedad relativa ambiente menor del 80%, y temperatura del soporte mayor de 5°C .

Las tolerancias máximas admisibles en el espesor serán del -1 % en volumen total o una variación en alguna medida de -75 % o -1 mm de espesor medio.

Si la dirección facultativa lo dispone se harán ensayos de densidad con desviaciones máximas admisibles del 5% del valor mínimo, conductividad térmica con desviaciones máximas admisibles

del 10 % del valor máximo y de tiempo de crema y gelificación con desviaciones máximas del 10 %.

Las características higrotérmicas de los materiales contemplados en el proyecto son:

Material	Conductividad térmica (W/mK)	Densidad (Kg/m³)	Factor de resistencia al Vapor de agua
PUR Proyección con Hidrofluorcarbonato HFC(0,028 W/mK))	0,028	45	60

Las características de los materiales puestos en obra, tendrán las prestaciones señaladas anteriormente o superiores, de otro modo, habrán de ser autorizados previamente por la dirección facultativa.

Para más detalle se tendrá en cuenta lo especificado en el Catálogo de Elementos Constructivos del Código Técnico de la Edificación.

POLIESTIRENO EXPANDIDO

Todos los poliestirenos expandidos suministrados a la obra contarán con sello AENOR y marcado CE aportando la declaración de prestaciones según la norma armonizada EN 13163 y las normas que lo desarrollan. Se especificará la clasificación de reacción al fuego, la conductividad térmica, resistencia térmica y espesor.

En su colocación se extremarán las precauciones para que la junta en placas sea mínima y el aislamiento no presente discontinuidades.

Las características higrotérmicas de los materiales contemplados en el proyecto son:

Material	Conductividad térmica (W/mK)	Densidad (Kg/m³)	Factor de resistencia al Vapor de agua
EPS Poliestireno Expandido (0,037 W/mK))	0,038	22	20

Las características de los materiales puestos en obra, tendrán las prestaciones señaladas anteriormente o superiores, de otro modo, habrán de ser autorizados previamente por la dirección facultativa.

Para más detalle se tendrá en cuenta lo especificado en el Catálogo de Elementos Constructivos del Código Técnico de la Edificación.

POLIESTIRENO EXTRUIDO

Todos los poliestirenos extruidos suministrados a la obra contarán con sello AENOR y marcado CE aportando la declaración de prestaciones según la norma armonizada EN 13164 y las normas que lo desarrollan. Se especificará la clasificación de reacción al fuego, la conductividad térmica, resistencia térmica y espesor.

En su colocación se extremarán las precauciones para que la junta en placas sea mínima y el aislamiento no presente discontinuidades.

Para pegar el poliestireno se usarán resinas epoxi, látex de polivinilo con cemento, o colas de contacto, no pudiendo utilizarse resinas de fenol.

Las características higrotérmicas de los materiales contemplados en el proyecto son:

Material	Conductividad térmica (W/mK)	Densidad (Kg/m³)	Factor de resistencia al Vapor de agua
XPS Poliestireno Extruido	0,039-0,029	35	100-220

Las características de los materiales puestos en obra, tendrán las prestaciones señaladas anteriormente o superiores, de otro modo, habrán de ser autorizados previamente por la dirección facultativa.

Para más detalle se tendrá en cuenta lo especificado en el Catálogo de Elementos Constructivos del Código Técnico de la Edificación.

VIDRIO CELULAR

artículo suministrado a la obra contará con sello AENOR y marcado CE aportando la declaración de prestaciones según la norma armonizada EN 13167 y las normas que lo desarrollan. Se especificarán las características de clasificación de reacción al fuego, la conductividad térmica, resistencia térmica, espesor y tipo de revestimiento.

En su colocación se extremarán las precauciones para que la junta en placas sea mínima, no contenga yeso o cualquier otro material empleado en su colocación y el aislamiento no

presente discontinuidades.

Nunca se utilizará para su colocación morteros de cemento, yeso proyectado, escayola ni cementos cola no indicados por el fabricante. Preferentemente se utilizarán yesos gruesos tipo B1 o morteros de emulsión asfáltica en mezcla con cemento.

Las características higrotérmicas de los materiales contemplados en el proyecto son:

Material	Conductividad térmica (W/mK)	Densidad (Kg/m ³)	Factor de resistencia al Vapor de agua
Vidrio Celular	0,048	100	infinita

Las características de los materiales puestos en obra, tendrán las prestaciones señaladas anteriormente o superiores, de otro modo, habrán de ser autorizados previamente por la dirección facultativa.

Para más detalle se tendrá en cuenta lo especificado en el Catálogo de Elementos Constructivos del Código Técnico de la Edificación.

2.7 REVESTIMIENTOS

2.7.1 PARAMENTOS

REVOCOS y ENFOSCADOS

Descripción

Revestimientos continuos, aplicados sobre paramentos interiores o exteriores, de mortero de cemento, de cal, mixto cemento-cal o de resinas sintéticas.

Materiales

• Mortero:

El aglomerante empleado podrá ser cemento o mixto con cal.

Cementos: cumplirán las especificaciones dispuestas en el RC-16, RD 1313/1988 y normas armonizadas UNE EN 197-1 y 413-1 y se emplearán cementos para albañilería u otros cementos comunes a excepción del CEM I y CEM III.

En el caso de cementos que dispongan de norma armonizada, contarán con marcado CE y estará disponible la declaración de prestaciones, el resto de cementos incluirán certificado de conformidad con requisitos reglamentarios.

El cemento contará con la documentación de suministro y etiquetado dispuesto en el anejo IV del RC-16. No llegará a obra u otras instalaciones de uso excesivamente caliente. Cuando el suministro se realice en sacos se almacenará sobre palets o similar, en locales cubiertos, ventilados y protegidos de la intemperie, humedad y de la exposición directa del sol.

El almacenamiento de los cementos a granel se efectuará en silos estancos y protegidos de la humedad y se evitará, en particular, su contaminación con otros cementos de tipo y/o clase de resistencia distintos.

Cales: contarán con marcado CE según normas UNE EN 459-1. Su recepción, manipulación y almacenamiento mantendrá las mismas precauciones que los cementos.

Pueden emplearse arenas naturales procedentes de ríos, mina y playa, o de machaqueo, o bien mezcla de ellas. El suministrador deberá garantizar documentalmente el cumplimiento del marcado CE. Los áridos deberán cumplir las condiciones físico-químicas, físico-mecánicas, de granulometría y forma indicadas en la norma armonizada UNE-EN 12620.

Se admiten todas las aguas potables y las tradicionalmente empleadas. En caso de duda, el agua cumplirá los mismos requisitos dispuestos en el artículo 27 de la EHE-08 para el empleo de agua para el hormigón. Se prohíbe el uso de aguas de mar o salinas análogas para el amasado o curado.

En caso de emplear aditivos el fabricante suministrará el aditivo correctamente etiquetado y dispondrá de marcado CE aportando la declaración de prestaciones según norma armonizada UNE-EN 934-3. La Dirección Facultativa deberá autorizar su utilización y en su incorporación a la mezcla se seguirá estrictamente lo dispuesto por el fabricante.

Las mezclas preparadas, envasadas o a granel llevarán el nombre del fabricante, la cantidad de agua a añadir para obtener las resistencias deseadas y dispondrán de garantía documental del

cumplimiento del marcado CE y deberán cumplir las condiciones indicadas en la norma armonizada UNE-EN 998-1.

Enfoscados interiores se ejecutarán con mortero CS de resistencia II a IV y absorción W0.

Enfoscados exteriores se ejecutarán con mortero CS de resistencia III a IV y absorción W0 los pintados, W1 los no pintados y W2 los expuestos a agua y viento elevados.

En el caso de utilizar morteros basados en ligantes orgánicos contarán con el preceptivo marcado CE según UNE-EN 15824.

Si el mortero se confecciona con cales, estas dispondrán de marcado CE según UNE-EN 459.

- Juntas:

Se harán con junquillos de madera, plástico, aluminio lacado o anodizado.

- Refuerzo:

Consiste en una malla que puede ser metálica, de fibra de vidrio o poliéster.

Las características higrotérmicas de los materiales contemplados en el proyecto son:

Material	Conductividad térmica (W/mK)	Densidad (Kg/m ³)	Factor de resistencia al Vapor de agua
Mortero de cemento o cal en revoco y enfoscado	0,800	1525	10

Las características de los materiales puestos en obra, tendrán las prestaciones señaladas anteriormente o superiores, de otro modo, habrán de ser autorizados previamente por la dirección facultativa.

Para más detalle se tendrá en cuenta lo especificado en el Catálogo de Elementos Constructivos del Código Técnico de la Edificación.

Puesta en obra

Previamente a la aplicación del enfoscado la cubierta estará terminada o tendrá al menos 3 plantas de estructura por encima, si se va a realizar en el interior, y funcionará la evacuación de aguas si es exterior.

La superficie sobre la que se vaya a aplicar habrá fraguado, estará limpia, rugosa y húmeda. Se amasará exclusivamente la cantidad de mortero necesario y no se podrá añadir agua después de su amasado. Si la superficie es de acero, primero se cubrirá con cerámica o piezas de cemento. No se ejecutará con temperaturas inferiores a 0° C o superiores a 38° C, en tiempo de heladas, lluvioso, extremadamente seco o caluroso o cuando la superficie esté expuesta al sol, o a vientos secos y cálidos.

Si el enfoscado va maestreado, se colocarán maestras de mortero a distancias máximas de 1 m. en cada paño, en esquinas, perímetro del techo y huecos aplicando entre ellas el mortero por capas hasta conseguir el espesor que será de un máximo de 2 cm. por capa. En los encuentros de fachada y techo se enfoscará el techo en primer lugar. Si el soporte presenta discontinuidades o diferentes materiales se colocará tela de refuerzo, tensada y fijada, con solapes mínimos de 10 cm a cada lado.

Antes del fraguado del enfoscado se le dará un acabado rugoso, fratasado o bruñido, dependiendo del revestimiento que se vaya a aplicar sobre él.

Una vez fraguado el enfoscado se procederá al revoco. Si es de mortero de cemento se aplicará con llana o proyectado y tendrá un espesor mínimo de 8 mm. Si es de mortero de cal, se aplicará en dos capas con frátas, hasta conseguir un espesor mínimo de 10 mm. Si es de mortero de resinas, se dividirá la superficie en paños no superiores a 10 m², se fijarán cintas adhesivas donde se prevean cortes que se despejarán una vez endurecido el mortero, y el espesor mínimo del revoco será 1 mm.

En el caso de paramentos verticales con bandas elásticas perimetrales para potenciar el aislamiento acústico, deben evitarse los contactos entre el enfoscado de la hoja que lleva bandas elásticas y el del techo en su encuentro con el forjado superior.

El revoco sobre superficies horizontales se reforzará con malla metálica y se anclará al forjado. Se respetarán las juntas estructurales. Se evitarán golpes o vibraciones durante el fraguado y no se admitirán secados artificiales. Una vez transcurridas 24 h de su ejecución, se mantendrá húmeda la superficie hasta que el mortero haya fraguado.

Control, criterios de aceptación y rechazo y verificaciones en el edificio terminado

Recepción de cementos y cales: El control de recepción del cemento será acorde a lo especificado en el anejo IV del RC-16: a) control de la documentación: albarán, etiquetado, declaración de prestaciones del marcado CE si lo tuviera o certificación de cumplimiento de requisitos reglamentarios firmado por persona física del fabricante si no contara con marcado CE

y distintivos de calidad si los tuviere. b) inspección visual y c) en caso que lo exigiera el responsable de la recepción, ensayos de identificación o complementarios según anejo VIII del RC-16. Se identificarán el tipo y clase de cales y, podrán realizarse ensayos identificativos o complementarios si no disponen de distintivo de calidad reconocido.

En aguas no potables sin experiencias previas se realizarán ensayos de exponente de hidrógeno pH, sustancias disueltas, sulfatos, ión cloruro, hidratos de carbono y sustancias orgánicas solubles en éter indicadas en el artículo 27 de la EHE-08.

Se comprobará la identificación, tipo, tamaño y distintivos de las arenas realizando ensayos de materia orgánica, granulometría y finos que pasan por el tamiz 0,08 según EHE-08, si no disponen de certificado de calidad reconocido.

De los morteros preparados en obra se comprobará el tipo, dosificación y se realizarán ensayos de resistencia mecánica y consistencia con Cono de Abrams. Los morteros envasados o a granel se comprobará el marcado CE, el tipo y distintivos de calidad. Los morteros que dispongan del distintivo de la marca "M", pueden quedarse exentos de ensayos, ya que este distintivo verifica la realización de los mismos.

Cada 100 m² se hará un control de la ejecución comprobando la preparación del soporte, dosificación del mortero, espesor, acabado, planeidad, horizontalidad, verticalidad, disposición de los materiales, adherencia al soporte, juntas y uniones con otros elementos.

Tolerancias máximas admisibles:

- planeidad: 5 mm. por m.

Criterios de medición y valoración

En caso de que en el presupuesto del proyecto o el contrato de obra no se especifiquen otros criterios, se adoptarán las siguientes pautas de medición y valoración:

Se medirá la superficie ejecutada deduciendo huecos.

Condiciones de conservación y mantenimiento

Se exponen a continuación las condiciones básicas y generales de conservación y mantenimiento. En el preceptivo "Libro del Edificio", a redactar tras la finalización de la obra, se incluirá mayor detalle de las mismas.

No fijar o colgar elementos pesados del revoco, sino del elemento resistente.

Cada 3 años revisión con el fin de detectar la aparición de fisuras, desconchados, manchas, falta de adherencia... informando en su caso a técnico.

En la limpieza periódica del revestimiento, si no está recubierto por pinturas u otros elementos, se empleará agua a baja presión con cepillo suave.

GUARNECIDOS y ENLUCIDOS

Descripción

Revestimientos continuos de pasta de yeso sobre paredes y techos interiores, pudiendo ser monocapa o bicapa.

Materiales

- Yeso:

Irán acompañados de la declaración de prestaciones del marcado CE según la norma armonizada UNE-EN 13279, declarando expresamente la fecha de fabricación, tiempo de principio de fraguado, resistencia a compresión y en su caso reacción al fuego, aislamiento directo a ruido aéreo y resistencia térmica.

- Aditivos:

Pueden ser plastificantes, retardadores...

- Agua:

Se admiten todas las aguas potables y las tradicionalmente empleadas. En caso de duda, el agua cumplirá los mismos requisitos dispuestos en el artículo 27 de la EHE-08 para el empleo de agua para el hormigón. Se prohíbe el uso de aguas de mar o salinas análogas.

- Guardavivos:

Se utilizarán para la protección de aristas verticales de esquina y serán de acero galvanizado, inoxidable o plástico.

Las características higrotérmicas de los materiales contemplados en el proyecto son:

Material	Conductividad térmica (W/mK)	Densidad (Kg/m ³)	Factor de resistencia al Vapor de agua
Guarnecido y enlucido de yeso	0,570	1150	6

Las características de los materiales puestos en obra, tendrán las prestaciones señaladas anteriormente o superiores, de otro modo, habrán de ser autorizados previamente por la dirección facultativa.

Para más detalle se tendrá en cuenta lo especificado en el Catálogo de Elementos Constructivos del Código Técnico de la Edificación.

Puesta en obra

Antes de revestir de yeso la superficie, deberá estar terminada la cubierta del edificio o tener al menos tres forjados sobre la planta en que se ha de realizar el tendido, se habrán recibido los cercos de carpintería y ganchos, y estarán revestidos los muros exteriores y se habrán tapado las imperfecciones de la superficie soporte que estará limpia, húmeda y rugosa.

Se colocarán guardavivos en aristas verticales de esquina que se recibirán a partir del nivel del rodapié aplomándolo y punteando con pasta de yeso, la parte desplegada o perforada del guardavivos.

Si el guarnecido es maestreado, se colocarán maestras de yeso de 15 mm. de espesor en rincones, esquinas, guarniciones de huecos, perímetro de techos, a cada lado de los guardavivos y cada 3 m. en un mismo paño. Entre ellas se aplicará yeso, con un espesor máximo de 15 mm. para tendidos, 12 mm. para guarnecidos y 3 mm. para enlucidos, realizando varias capas para mayores espesores. El tendido se cortará en juntas estructurales y a nivel de pavimento terminado o línea superior del rodapié. Cuando el revestimiento se pase por delante del encuentro entre diferentes materiales o en los encuentros con elementos estructurales se colocará una red de acero galvanizado o poliéster que minimice la aparición de fisuras.

El guarnecido o enfoscado sobre el que se va a aplicar el enlucido, deberá estar fraguado y tener consistencia suficiente para no desprenderse al aplicarlo. Los encuentros del enlucido con cajas y otros elementos recibidos, deberán quedar perfectamente perfilados.

En el caso de paramentos verticales con bandas elásticas perimetrales para potenciar el aislamiento acústico, deben evitarse los contactos entre el enlucido de la hoja que lleva bandas elásticas y el del techo en su encuentro con el forjado superior.

El yeso se aplicará a temperaturas mayores de 5 ° C. Una vez amasado no podrá añadirse agua y será utilizado inmediatamente desechándose el material amasado una vez que haya pasado el tiempo indicado por el fabricante.

La superficie resultante será plana y estará exenta de coqueras.

Control, criterios de aceptación y rechazo y verificaciones en el edificio terminado

Se identificará el yeso, que llevará marcado CE y certificado de calidad reconocido. Si la dirección de obra lo considera se harán ensayos de contenido en conglomerante yeso, tiempo de inicio de fraguado, resistencia a compresión y flexión, dureza superficial, adherencia, resistencia y reacción al fuego, aislamiento al ruido aéreo y conductividad térmica.

En aguas no potables sin experiencias previas se realizarán ensayos de exponente de hidrógeno pH, sustancias disueltas, sulfatos SO₃, ión Cloro Cl⁻, hidratos de carbono y sustancias orgánicas solubles en éter, según EHE-08.

Se harán controles del tipo de yeso, temperatura del agua de amasado, cantidad de agua de amasado, condiciones previas al tendido, pasta empleada, ejecución de maestras, repaso con yeso tamizado, planeidad, horizontalidad, espesor, interrupción del tendido, fijación de guardavivos, aspecto del revestimiento, adherencia al soporte y entrega a otros elementos.

Las tolerancias máximas admisibles serán:

- planeidad: 3 mm/m. o 15 mm. en total.

Criterios de medición y valoración

En caso de que en el presupuesto del proyecto o el contrato de obra no se especifiquen otros criterios, se adoptarán las siguientes pautas de medición y valoración:

Se medirá la superficie ejecutada, deduciendo huecos.

Condiciones de conservación y mantenimiento

Se exponen a continuación las condiciones básicas y generales de conservación y mantenimiento. En el preceptivo "Libro del Edificio", a redactar tras la finalización de la obra, se incluirá mayor detalle de las mismas.

Los elementos que se fijen al paramento tendrán los soportes anclados a la tabiquería .

El yeso permanecerá seco, con un grado de humedad inferior al 70% y alejado de salpicados de agua.

Se inspeccionará anualmente su estado para comprobar que no han aparecido fisuras de importancia, desconchados o abombamientos.

ALICATADOS**Descripción**

Baldosas cerámicas o mosaico cerámico de vidrio como acabado en paramentos verticales interiores.

Materiales

- Baldosas:

Pueden ser gres esmaltado, porcelánico o rústico, baldosín catalán, barro cocido o azulejo. No estará esmaltado en la cara posterior ni en los cantos.

- Mosaico:

De piezas cerámicas de gres o esmaltadas, o de baldosines de vidrio.

- Material de agarre:

Puede aplicarse una capa gruesa de mortero tradicional, o una capa de regularización y sobre ella una capa fina de adhesivos cementosos, adhesivos de dispersión o adhesivos de resinas de reacción. Los adhesivos serán elásticos, no tóxicos e inalterables al agua. La determinación del tipo de adhesivo se realizará en función del tipo de soporte, su absorción y el formato de la baldosa según las recomendaciones publicadas por AFAM y del fabricante.

Las mezclas preparadas, envasadas o a granel llevarán el nombre del fabricante, la cantidad de agua a añadir para obtener las resistencias deseadas y dispondrán de garantía documental del cumplimiento del marcado CE y deberán cumplir las condiciones indicadas en las normas armonizadas UNE-EN 998-2 para morteros de albañilería o la UNE-EN 12004 para adhesivos.

Los adhesivos llevarán impreso en su embalaje, además de la especificación del propio marcado CE y el tipo y clase de adhesivo, las instrucciones de uso que al menos determinarán la proporción de mezcla, tiempo de maduración, vida útil, modo de aplicación, tiempo abierto, tiempo hasta rejuntado y hasta permitir el tráfico y ámbito de aplicación.

- Material de rejuntado:

Lechada de cemento Portland, mortero de juntas con o sin aditivo polimérico, mortero de resinas de reacción y se puede hacer un relleno parcial de juntas con tiras compresibles.

Las características higrotérmicas de los materiales contemplados en el proyecto son:

Material	Conductividad térmica (W/mK)	Densidad (Kg/m ³)	Factor de resistencia al Vapor de agua
Plaqueta o baldosa cerámica	1,000	2000	30
Plaqueta o baldosa de gres	2,300	2500	30

Las características de los materiales puestos en obra, tendrán las prestaciones señaladas anteriormente o superiores, de otro modo, habrán de ser autorizados previamente por la dirección facultativa.

Para más detalle se tendrá en cuenta lo especificado en el Catálogo de Elementos Constructivos del Código Técnico de la Edificación.

Puesta en obra

La superficie a revestir estará limpia, sin deformaciones, rugosa y ligeramente húmeda si el recibido se va a hacer con mortero y seca (humedad máxima del 3 %) y perfectamente plana si se hace con pasta adhesiva. Sobre superficies de hormigón es necesario esperar entre 40 y 60 días después del hormigonado. Si es necesario se picará la superficie o se le aplicará una imprimación para aumentar la adherencia y se aplicarán productos especiales para endurecer superficies disgregables.

Si el recibido se hace con mortero de cemento se aplicará una capa de entre 1 y 1,5 cm. tras lo que se colocarán los azulejos, que han de haber estado sumergidos en agua y oreados a la sombra durante 12 h., golpeándolos con la paleta y colocando cuñas de madera entre ellos. El rejuntado se hará 24 h. después de la colocación, con lechada de cemento si las juntas tienen una anchura menor de 3 mm. y con mortero de cemento con arena muy fina si la anchura es mayor. La anchura mínima de las juntas será de 1,5 mm. También podrán utilizarse materiales especiales de rejuntado en cuyo caso se atenderá lo dispuesto en las instrucciones del fabricante.

Si el recibido se hace con adhesivos, se aplicará con llana una capa de entre 2 y 3 mm. de espesor, pasando por la superficie una llana dentada, o bien se aplicará sobre la cara posterior del azulejo y tras la colocación se cuidará en limpiar el exceso de adhesivo entre juntas antes de que endurezca.

Durante la colocación la temperatura será de entre 5 y 30° C, no habrá soleación directa ni

corrientes de aire.

Se mantendrán las juntas estructurales del edificio. Se realizarán juntas de dilatación en superficies mayores de 40 m² o en longitudes mayores de 8 m. en interiores y 6 m. en exteriores.

Los taladros que se realicen en el azulejo tendrán un diámetro de 1 cm. mayor que las tuberías que los atraviesan.

Control, criterios de aceptación y rechazo y verificaciones en el edificio terminado

Las baldosas tendrán marca AENOR y en usos exigentes o cuando lo disponga la dirección de obra se les harán ensayos de características dimensionales, resistencia a flexión, a manchas después de la abrasión, pérdida de brillo, resistencia al rayado, deslizamiento a la helada y resistencia química.

El control de recepción del cemento será acorde a lo especificado en el anejo IV del RC-16: a) control de la documentación: albarán, etiquetado, declaración de prestaciones del marcado CE si lo tuviera o certificación de cumplimiento de requisitos reglamentarios firmado por persona física del fabricante si no contara con marcado CE y distintivos de calidad si los tuviere. b) inspección visual y c) en caso que lo exigiera el responsable de la recepción, ensayos de identificación o complementarios según anejo VIII del RC-16.

En aguas no potables sin experiencias previas se realizarán ensayos de exponente de hidrógeno pH, sustancias disueltas, sulfatos SO₃, ión Cloro Cl-, hidratos de carbono y sustancias orgánicas solubles en éter, según EHE-08.

Se comprobará la identificación, tipo, tamaño y distintivos de las arenas pudiendo realizar ensayos de materia orgánica, granulometría y finos que pasan por el tamiz 0,08 según EHE-08 si no disponen de sello de garantía. En cualquier caso, el árido dispondrá de marcado CE.

De los morteros preparados en obra se comprobará el tipo, dosificación y se realizarán ensayos de resistencia mecánica y consistencia con Cono de Abrams. Los morteros envasados o a granel se comprobará el marcado CE, el tipo y distintivos de calidad.

Se hará un control de la aplicación del mortero de agarre o de la pasta adhesiva, cortes y taladros en azulejos, juntas, planeidad, horizontalidad, verticalidad, humedad del paramento, aparejo, recibido de baldosas y adherencia entre el paramento y el material de agarre.

En el caso de utilizar adhesivos se requerirá marcado CE y en su caso los distintivos de calidad que disponga.

En el caso de paramentos verticales con bandas elásticas perimetrales para potenciar el aislamiento acústico, deben evitarse los contactos entre el alicatado de la hoja que lleva bandas elásticas y el techo en su encuentro con el forjado superior.

Las tolerancias máximas admisibles serán:

- planeidad: +-1 mm. entre baldosas adyacentes y 2 mm./2 m. en todas las direcciones.
- desviación máxima: +-4 mm. por 2 m.
- espesor de la capa de mortero: +-0,5 cm.
- paralelismo entre juntas: +-1mm/m.

Criterios de medición y valoración

En caso de que en el presupuesto del proyecto o el contrato de obra no se especifiquen otros criterios, se adoptarán las siguientes pautas de medición y valoración:

Se medirá la superficie ejecutada, deduciendo huecos mayores de 0,5 m².

Condiciones de conservación y mantenimiento

Se exponen a continuación las condiciones básicas y generales de conservación y mantenimiento. En el preceptivo "Libro del Edificio", a redactar tras la finalización de la obra, se incluirá mayor detalle de las mismas.

La fijación de pesos sobre la pared se realizará sobre el soporte, procurando realizar los taladros en medio de las piezas hasta alcanzar la base del alicatado.

Limpieza del paramento con agua y detergente no abrasivo y una esponja.

Se realizará comprobación de la erosión mecánica, química, humedad, desprendimientos, grietas y fisuras cada 5 años.

PINTURAS

Descripción

Revestimientos continuos de paramentos y elementos de estructura, carpintería, cerrajería y elementos de instalaciones, situados al interior o exterior, con pinturas y barnices como acabado decorativo o protector.

Materiales

- Pinturas y barnices:

Pueden ser pinturas al temple, a la cal, al silicato, al cemento, plástica... que se mezclarán con agua. También pueden ser pinturas al óleo, al esmalte, martelé, laca nitrocelulósica, barniz, pintura a la resina vinílica, bituminosas... que se mezclarán con disolvente orgánico.

También estarán compuestas por pigmentos normalmente de origen mineral y aglutinantes de origen orgánico, inorgánico y plástico, como colas celulósicas, cal apagada, silicato de sosa, cemento blanco, resinas sintéticas, etc.

- Aditivos:

Se añadirán en obra y serán antisiliconas, aceleradores de secado, matizantes de brillo, colorantes, tintes, disolventes, etc.

- Imprimación:

Puede aplicarse antes que la pintura como preparación de la superficie. Pueden ser imprimaciones para galvanizados y metales no féreos, anticorrosiva, para madera y selladora para yeso y cemento.

Puesta en obra

La superficie de aplicación estará limpia, lisa y nivelada, se lijará si es necesario para eliminar adherencias e imperfecciones y se plastecerán las coqueras y golpes. Estará seca si se van a utilizar pinturas con disolventes orgánicos y se humedecerá para pinturas de cemento. Si el elemento a revestir es madera, ésta tendrá una humedad de entre 14 y 20 % en exterior o de entre 8 y 14 % en interior. Si la superficie es de yeso, cemento o albañilería, la humedad máxima será del 6 %. El secado será de la pintura será natural con una temperatura ambiente entre 6 y 28 ° C, sin soleamiento directo ni lluvia y la humedad relativa menor del 85 %. La pintura no podrá aplicarse pasadas 8 horas después de su mezcla, ni después del plazo de caducidad.

Sobre superficies de yeso, cemento o albañilería, se eliminarán las eflorescencias salinas y las manchas de moho que también se desinfectarán con disolventes funguicidas.

Si la superficie es de madera, no tendrá hongos ni insectos, se saneará con funguicidas o insecticidas y eliminará toda la resina que pueda contener.

En el caso de tratarse de superficies con especiales características de acondicionamiento acústico, se garantizará que la pintura no merma estas condiciones.

Si la superficie es metálica se aplicará previamente una imprimación anticorrosiva.

En la aplicación de la pintura se tendrá en cuenta las instrucciones indicadas por el fabricante especialmente los tiempos de secado indicados.

Por tipos de pinturas:

- Pintura al temple: se aplicará una mano de fondo con temple diluido hasta la impregnación de los poros, y una mano de temple como acabado.
- Pintura a la cal: se aplicará una mano de fondo con pintura de cal diluida hasta la impregnación de los poros, y dos manos de acabado.
- Pintura al cemento: Se protegerán las carpinterías. El soporte ha de estar ligeramente humedecido, realizando la mezcla en el momento de la aplicación.
- Pintura al silicato: se protegerá la carpintería y vidriería para evitar salpicaduras, la mezcla se hará en el momento de la aplicación, y se darán dos manos.
- Pintura plástica: si se aplica sobre ladrillo, yeso o cemento, se aplicará una imprimación selladora y dos manos de acabado. Si se aplica sobre madera, se dará una imprimación tapaporos, se plastecerán las vetas y golpes, se lijará y se darán dos manos.
- Pintura al óleo: se aplicará una imprimación, se plastecerán los golpes y se darán dos manos de acabado.
- Pintura al esmalte: se aplicará una imprimación. Si se da sobre yeso cemento o madera se plastecerá, se dará una mano de fondo y una de acabado. Si se aplica sobre superficie metálica llevará dos manos de acabado.
- Barniz: se dará una mano de fondo de barniz diluido, se lijará y se darán dos manos de acabado.

Control, criterios de aceptación y rechazo y verificaciones en el edificio terminado

El envase de las pinturas llevará una etiqueta con las instrucciones de uso, capacidad del envase, caducidad y sello del fabricante.

Se identificarán las pinturas y barnices que llevarán marca AENOR, de lo contrario se harán ensayos de determinación de tiempo de secado, de la materia fija y volátil y de la adherencia, viscosidad, poder cubriente, densidad, peso específico, resistencia a inmersión, plegado, y espesor de pintura sobre el material ferromagnético.

Se comprobará el soporte, su humedad, que no tenga restos de polvo, grasa, eflorescencias,

óxido, moho...que esté liso y no tenga asperezas o desconchados. Se comprobará la correcta aplicación de la capa de preparación, mano de fondo, imprimación y plastecido. Se comprobará el acabado, la uniformidad, continuidad y número de capas, que haya una buena adherencia al soporte y entre capas, que tenga un buen aspecto final, sin desconchados, bolsas, cuarteamientos...que sea del color indicado, y que no se haga un secado artificial.

Criterios de medición y valoración

En caso de que en el presupuesto del proyecto o el contrato de obra no se especifiquen otros criterios, se adoptarán las siguientes pautas de medición y valoración:

Se medirá la superficie ejecutada, deduciendo huecos mayores de 2 m².

Condiciones de conservación y mantenimiento

Se exponen a continuación las condiciones básicas y generales de conservación y mantenimiento. En el preceptivo "Libro del Edificio", a redactar tras la finalización de la obra, se incluirá mayor detalle de las mismas.

Evitar los golpes, rozamientos y humedades. La limpieza se realizará con productos adecuados al tipo de pintura aplicada.

Cada 3 años se revisará el estado general y en su caso se optará por el repintado o reposición de la misma.

2.7.2 SUELOS

Según lo dispuesto en el Código Técnico de la Edificación, el suelo debe cumplir las condiciones siguientes:

- a) no presentará imperfecciones o irregularidades que supongan una diferencia de nivel de más de 6 mm;
- b) los desniveles que no excedan de 50 mm se resolverán con una pendiente que no exceda el 25%;

c) en zonas interiores para circulación de personas, el suelo no presentará perforaciones o huecos por los que pueda introducirse una esfera de 15 mm de diámetro.

En zonas de circulación no se podrá disponer un escalón aislado, ni dos consecutivos.

Excepto en edificios de *uso Residencial Vivienda*, la distancia entre el plano de una puerta de acceso a un edificio y el escalón más próximo a ella será mayor que 1200 mm y que la anchura de la hoja.

d) en el caso de suelos flotantes, se cuidará que el material aislante cubra toda la superficie del forjado y no se vea interrumpida su continuidad y evitando también los contactos rígidos con los paramentos perimetrales.

CERÁMICOS

Descripción

Revestimientos de suelos y escaleras en interiores y exteriores con baldosas cerámicas o mosaico cerámico de vidrio.

Materiales

- Baldosas:

Pueden ser gres esmaltado, porcelánico o rústico, baldosín catalán, barro cocido o azulejo. Estarán exentas de grietas o manchas y dispondrán de marcado CE según norma armonizada UNE-EN 14411.

- Mosaico:

De piezas cerámicas de gres o esmaltadas, o de baldosines de vidrio.

- Bases:

Entre el soporte y el embaldosado se colocará una base de arena, que puede llevar un conglomerante hidráulico, o una base de mortero pobre, para regularizar, nivelar, rellenar y desolidarizar, o base de mortero armado para repartir cargas. En vez de base también se puede colocar una película de polietileno, fieltro luminoso o esterilla especial.

- Material de agarre:

Puede aplicarse una capa gruesa de mortero tradicional, o una capa de regularización y sobre ella una capa fina de adhesivos cementosos o hidráulicos o adhesivos de resinas de reacción. Las características del mortero se diseñarán en función del tipo de soporte y el espesor de la capa según las recomendaciones publicadas por AFAM y del fabricante.

Las mezclas preparadas, envasadas o a granel llevarán el nombre del fabricante, la cantidad de agua a añadir para obtener las resistencias deseadas y dispondrán de garantía documental del cumplimiento del marcado CE y deberán cumplir las condiciones indicadas en las normas

armonizadas UNE-EN 998-2 para morteros de albañilería o la UNE-EN 12004 para adhesivos.

Los adhesivos llevarán impreso en su embalaje, además de la especificación del propio marcado CE y el tipo y clase de adhesivo, las instrucciones de uso que al menos determinarán la proporción de mezcla, tiempo de maduración, vida útil, modo de aplicación, tiempo abierto, tiempo hasta rejuntado y hasta permitir el tráfico y ámbito de aplicación.

• Material de rejuntado:

Lechada de cemento Portland o mortero de juntas.

Las características higrotérmicas de los materiales contemplados en el proyecto son:

Material	Conductividad térmica (W/mK)	Densidad (Kg/m ³)	Factor de resistencia al Vapor de agua
Plaqueta o baldosa cerámica	1,000	2000	30
Plaqueta o baldosa de gres	2,300	2500	30

Las características de los materiales puestos en obra, tendrán las prestaciones señaladas anteriormente o superiores, de otro modo, habrán de ser autorizados previamente por la dirección facultativa.

Para más detalle se tendrá en cuenta lo especificado en el Catálogo de Elementos Constructivos del Código Técnico de la Edificación.

Puesta en obra

La superficie a revestir estará limpia, sin deformaciones, rugosa y ligeramente húmeda si el recibido se va a hacer con mortero y seca (humedad máxima del 3 %) si se hace con pasta adhesiva. Sobre superficies de hormigón es necesario esperar entre 40 y 60 días después del hormigonado. Si es necesario se picará la superficie o se le aplicará una imprimación para aumentar la adherencia y se aplicarán productos especiales para endurecer superficies disgregables.

Durante la puesta en obra se evitarán corrientes de aire, el soleamiento directo y la temperatura será de entre 5 y 30 °C.

Si el recibido se realiza con mortero, se espolvoreará cemento con el mortero todavía fresco antes de colocar las baldosas que estarán ligeramente húmedas. El rejuntado se hará 24 h. después de la colocación, con lechada de cemento si las juntas tienen una anchura menor de 3 mm y con mortero de cemento con arena muy fina si la anchura es mayor. La anchura mínima de las juntas será de 1,5 mm. También podrán emplearse morteros específicos de juntas en cuyo caso se a tenderá a lo dispuesto por el fabricante.

Si se va a utilizar adhesivo, la humedad del soporte será como máximo del 3 %. El adhesivo se colocará en cantidad según las indicaciones del fabricante y se asentarán las baldosas sobre ella en el periodo de tiempo abierto del adhesivo.

Se respetarán las juntas estructurales del edificio y se rellenarán con junta prefabricada, con fijación de metal inoxidable y fuelle elástico de neopreno o material elástico y fondo de junta compresible. En el encuentro con elementos verticales o entre pavimentos diferentes se dejarán juntas constructivas. Se dejarán juntas de dilatación en cuadrículas de 5 x 5 m en exterior y 9 x 9 m. en interior.

Control, criterios de aceptación y rechazo y verificaciones en el edificio terminado

El constructor facilitará documento de identificación de las baldosas e información de sus características técnicas, tendrán marca AENOR y en usos exigentes o cuando la dirección de obra lo disponga se les harán ensayos de características dimensionales, resistencia a flexión, a manchas después de la abrasión, pérdida de brillo, resistencia al rayado, deslizamiento a la helada y resistencia química. En el embalaje se indicará el nombre del fabricante y el tipo de baldosa.

El control de recepción del cemento será acorde a lo especificado en el anejo IV del RC-16: a) control de la documentación: albarán, etiquetado, declaración de prestaciones del marcado CE si lo tuviera o certificación de cumplimiento de requisitos reglamentarios firmado por persona física del fabricante si no contara con marcado CE y distintivos de calidad si los tuviere. b) inspección visual y c) en caso que lo exigiera el responsable de la recepción, ensayos de identificación o complementarios según anejo VIII del RC-16.

En aguas no potables sin experiencias previas se realizarán ensayos de exponente de hidrógeno pH, sustancias disueltas, sulfatos SO₃, ión Cloro Cl⁻, hidratos de carbono y sustancias orgánicas solubles en éter, según EHE-08.

Se comprobará la identificación, tipo, tamaño y distintivos de las arenas pudiendo realizar ensayos de materia orgánica, granulometría y finos que pasan por el tamiz 0,08 según EHE-08 si

no disponen de sello de garantía. En cualquier caso, el árido dispondrá de marcado CE.

De los morteros preparados en obra se comprobará el tipo, dosificación y se realizarán ensayos de resistencia mecánica y consistencia con Cono de Abrams. Los morteros envasados o a granel se comprobará el marcado CE, el tipo y distintivos de calidad.

En el caso de utilizar adhesivos se requerirá marcado CE y en su caso los distintivos de calidad que disponga.

Las tolerancias máximas admisibles serán:

- Planeidad entre baldosas adyacentes: ± 1 mm.
- Desviación máxima: ± 4 mm. por 2 m.
- Alienación de juntas de colocación: ± 2 mm. por 1 m.
- Desnivel horizontalidad: 0,5 %.

Criterios de medición y valoración

En caso de que en el presupuesto del proyecto o el contrato de obra no se especifiquen otros criterios, se adoptarán las siguientes pautas de medición y valoración:

Se medirá la superficie ejecutada, deduciendo huecos mayores de 0,5 m².

Condiciones de conservación y mantenimiento

Se exponen a continuación las condiciones básicas y generales de conservación y mantenimiento. En el preceptivo "Libro del Edificio", a redactar tras la finalización de la obra, se incluirá mayor detalle de las mismas.

Regularmente se realizará una limpieza con agua y detergente adecuado.

Periódicamente se comprobará que no hay piezas fisuradas, rotas o desprendidas en cuyo caso es necesario avisar a un técnico cualificado.

El material de rejuntado se revisará y renovará si fuera necesario cada 5 años. En este trabajo se empleará lechada de cemento blanco o material específico para el rejuntado.

2.7.3 FALSOS TECHOS

CONTINUOS

Descripción

Techos suspendidos de escayola o cartón-yeso, sin juntas aparentes, colocados en el interior de edificios.

Materiales

El fabricante y/o suministrador deberá garantizar documentalmente el cumplimiento del marcado CE. Deberá indicar las condiciones de reacción y resistencia al fuego, emisión de amianto y formaldehído, fragilidad, resistencia a tracción por flexión, capacidad de soporte de carga, seguridad eléctrica, aislamiento y absorción acústica, conductividad térmica y durabilidad según lo señalado en la norma armonizada UNE-EN 13.964.

- Paneles:

Serán de escayola o cartón-yeso.

Placas con alma de yeso revestido con cartón por ambas caras y paneles formados por dos placas unidas mediante cola a un alma celular de lana de roca, fibra de vidrio o cartón. El yeso puede llevar aditivos hidrófugos, que aumenten la dureza, resistentes al fuego, etc. Su contenido de humedad será inferior al 10% en peso.

Deberán presentarse lisos, con caras planas, aristas y ángulos rectos, sin defectos como fisuras, abolladuras, asperezas y se cortarán sin dificultad.

Durante el transporte y almacenamiento estarán protegidas contra la intemperie y el fabricante las suministrará correctamente etiquetadas y dispondrán de marcado CE aportando la declaración de prestaciones conforme a dicho marcado y para paneles divisores de sectores de incendio o protectores de la estructura informe de ensayo inicial de tipo expedido por laboratorio notificado con valores de resistencia y reacción al fuego.

También pueden ser empleadas placas de yeso laminado reforzado con fibras en cuyo caso contarán con marcado CE según UNE-EN 15283-1+A1 especificando características mecánicas, comportamiento frente al fuego, propiedades acústicas, permeabilidad al vapor de agua, resistencia térmica, sustancias peligrosas, dimensiones y tolerancias y en su caso capacidad de absorción de agua, dureza superficial, cohesión del alma a alta temperatura y resistencia al impacto.

- Elementos de suspensión:

Podrán ser varillas de acero galvanizado, cañas y cuerdas de esparto y cáñamo revestidas de escayola, y perfiles de acero galvanizado o aluminio con espesor mínimo de anodizado de 10 micras.

- Elementos de fijación:

Para fijación a forjado se usarán clavos de acero galvanizado, tacos de material sintético, hembra roscada de acero galvanizado y pellada de escayola y fibras vegetales o sintéticas. Para fijación al falso techo se usarán alambre de acero recocido y galvanizado, y pellada de escayola y fibras vegetales o sintéticas.

Si se utilizan elementos de fijación mecánica como clavos, tornillos y grapas dispondrán de marcado CE según UNE-EN 14566+A1 definiendo características de reacción al fuego, resistencia a flexión y emisión de sustancias peligrosas.

- Relleno entre juntas:

Será de pasta de escayola y fibras vegetales o sintéticas. Se entregará la declaración de prestaciones del marcado CE según la norma armonizada UNE-EN 13279, declarando expresamente la fecha de fabricación, tiempo de principio de fraguado.

Las características higrotérmicas de los materiales contemplados en el proyecto son:

Material	Conductividad térmica (W/mK)	Densidad (Kg/m ³)	Factor de resistencia al Vapor de agua
Placas de yeso o escayola	0,250	825	4

Las características de los materiales puestos en obra, tendrán las prestaciones señaladas anteriormente o superiores, de otro modo, habrán de ser autorizados previamente por la dirección facultativa.

Para más detalle se tendrá en cuenta lo especificado en el Catálogo de Elementos Constructivos del Código Técnico de la Edificación.

Puesta en obra

Las placas de escayola podrán fijarse mediante varillas, que tendrán los ganchos cerrados en los extremos. El extremo superior se sujetará al elemento de fijación y el inferior a la armadura de la placa con alambre de atado. Como mínimo se pondrán 3 fijaciones por cada m² no alineadas y uniformemente repartidas. En vez de varillas podrán colocarse cañas o cuerdas de esparto y cáñamo revestidas de escayola recibidas con pasta de escayola y fibras vegetales o sintéticas.

Las placas de cartón yeso se fijarán mediante una estructura metálica, simple o doble, compuesta por perfiles, fijados al forjado a tresbolillo o por medio de montantes. Si el forjado es de hormigón se usarán clavos de acero galvanizado, si son bloques de entrevigado se usarán tacos de material sintético y hembra roscada de acero galvanizado y si es de viguetas se usará abrazadera de chapa galvanizada.

Las planchas se colocarán con un contenido de humedad del 10 % de su peso. Quedarán separadas un mínimo de 5 mm. de los paramentos y se dejarán juntas de dilatación cada 10 m., formadas por un trozo de plancha recibida con pasta de escayola en un lado y el otro libre. Las juntas se rellenarán con pasta de escayola y fibras vegetales o sintéticas.

En caso de situar material aislante sobre las placas se cuidará de que este se disponga de manera continua. En el caso de instalar luminarias, estas no mermarán el aislamiento del falso techo. Se sellarán todas las juntas perimétricas y se cerrará el plenum especialmente en la separación con otras estancias.

Control, criterios de aceptación y rechazo y verificaciones en el edificio terminado

Se inspeccionarán todos los materiales empleados, placas de escayola, de yeso, perfiles, etc. comprobando su tipo, material, dimensiones, espesores, características, protección y acabados. Llevarán distintivos AENOR, EWAA EURAS u otro certificado de calidad reconocido. Si la dirección facultativa lo ordena se harán ensayos de aspecto y dimensiones, planeidad, desviación angular, masa por unidad de superficie y humedad. A los yesos y escayolas de identificación, tipo, muestreo, agua combinada, índice de pureza, contenido de SO₄Ca+1/2H₂O, determinación del pH, finura de molido, resistencia a flexotracción, y trabajabilidad.

En aguas no potables sin experiencias previas se realizarán ensayos de exponente de hidrógeno pH, sustancias disueltas, sulfatos, ión cloruro, hidratos de carbono y sustancias orgánicas solubles en éter indicadas en el artículo 27 de la EHE-08.

No se admitirán errores de planeidad mayores de 4 mm. por 2 m.

Criterios de medición y valoración

En caso de que en el presupuesto del proyecto o el contrato de obra no se especifiquen otros criterios, se adoptarán las siguientes pautas de medición y valoración:

Se medirá la superficie ejecutada deduciendo huecos mayores de 0.5 m².

Condiciones de conservación y mantenimiento

Se exponen a continuación las condiciones básicas y generales de conservación y mantenimiento. En el preceptivo "Libro del Edificio", a redactar tras la finalización de la obra, se

incluirá mayor detalle de las mismas.

No se suspenderán objetos o mobiliario del mismo. En caso de necesitar colgar elementos pesados se anclarán al elemento resistente superior.

Permanecerá con un grado de humedad inferior al 70 % y alejado de salpicados de agua.

En el proceso de pintado se ha de tener en cuenta el empleo de pinturas compatibles con escayolas y yesos.

Cada 3 años se realizará una inspección visual para comprobar su estado general y la aparición de fisuras, desconchados, o desprendimientos.

PLACAS

Descripción

Techos de placas de escayola o cartón-yeso, suspendidos mediante entramados metálicos vistos o no, en el interior de edificios.

Materiales

El fabricante y/o suministrador deberá garantizar documentalmente el cumplimiento del marcado CE facilitando la declaración de prestaciones. Deberá indicar las condiciones de reacción y resistencia al fuego, emisión de amianto y formaldehído, fragilidad, resistencia a tracción por flexión, capacidad de soporte de carga, seguridad eléctrica, aislamiento y absorción acústica, conductividad térmica y durabilidad según lo señalado en la norma armonizada UNE-EN 13.964.

- Placas y paneles prefabricados:

Placas con un alma de yeso revestido con cartón por ambas caras y paneles formados por dos placas unidas mediante cola a un alma celular de lana de roca, fibra de vidrio o cartón. El yeso puede llevar aditivos hidrófugos, que aumenten la dureza, resistentes al fuego, etc. Su contenido de humedad será inferior al 10% en peso.

Deberán presentarse lisos, con caras planas, aristas y ángulos rectos, sin defectos como fisuras, abolladuras, asperezas y se cortarán sin dificultad.

Durante el transporte y almacenamiento estarán protegidas contra la intemperie y el fabricante las suministrará correctamente etiquetadas y dispondrán de marcado CE aportando la declaración de prestaciones y para paneles divisores de sectores de incendio o protectores de la estructura informe de ensayo inicial de tipo expedido por laboratorio notificado con valores de resistencia y reacción al fuego.

También pueden ser empleadas placas de yeso laminado reforzado con fibras en cuyo caso contarán con marcado CE según UNE-EN 15283-1+A1 especificando características mecánicas, comportamiento frente al fuego, propiedades acústicas, permeabilidad al vapor de agua, resistencia térmica, sustancias peligrosas, dimensiones y tolerancias y en su caso capacidad de absorción de agua, dureza superficial, cohesión del alma a alta temperatura y resistencia al impacto.

- Elementos de fijación:

Como elemento de suspensión se podrán utilizar varillas roscada de acero galvanizado, perfiles metálicos galvanizados y tirantes de reglaje rápido. Para fijación al forjado se puede usar varilla roscada de acero galvanizado, clavo con un lado roscado para colocar tuerca y abrazadera de chapa galvanizada. Para fijación de la placa se pueden usar perfiles en T de aluminio de chapa de acero galvanizado y perfil en U con pinza a presión. Para el remate perimetral se podrán usar perfiles angulares de aluminio o de chapa de acero galvanizado.

Las características higrotérmicas de los materiales contemplados en el proyecto serán:

Material	Conductividad térmica (W/mK)	Densidad (Kg/m ³)	Factor de resistencia al Vapor de agua
Placas de yeso o escayola	0,250	825	4

Las características de los materiales puestos en obra, tendrán las prestaciones señaladas anteriormente o superiores, de otro modo, habrán de ser autorizados previamente por la dirección facultativa.

Para más detalle se tendrá en cuenta lo especificado en el Catálogo de Elementos Constructivos del Código Técnico de la Edificación.

Puesta en obra

Si el forjado es de bloques de entrevigado, se colocarán las varillas roscadas, a distancias máximas de 120 cm. entre sí, unidas por el extremo superior a la fijación y por el inferior al perfil en T mediante manguito. Si el forjado es de viguetas se usará abrazadera de chapa galvanizada

fijada al ala de la vigueta. Se colocarán los perfiles en T de chapa, nivelados, a distancias determinadas por las dimensiones de las placas y a la altura prevista. Como elemento de remate se colocarán perfiles LD de chapa, a la altura prevista, sujetos mediante tacos y tornillos de cabeza plana a distancias máximas de 500 mm. entre sí. Posteriormente se colocarán las placas, comenzando por el perímetro, apoyando sobre el ángulo de chapa y los perfiles en T. Las placas quedarán unidas a tope longitudinalmente.

Para la colocación de luminarias y otros elementos se respetará la modulación de placas, suspensiones y arriostramiento. El falso techo quedará nivelado y plano.

En caso de situar material aislante sobre las placas se cuidará de que este se disponga de manera continua. En el caso de instalar luminarias, estas no mermarán el aislamiento del falso techo. Se sellarán todas las juntas perimétricas y se cerrará el plenum especialmente en la separación con otras estancias.

Control, criterios de aceptación y rechazo y verificaciones en el edificio terminado

Se inspeccionarán todos los materiales empleados, placas de escayola, de yeso, perfiles, etc., comprobando su tipo, material, dimensiones, espesores, características, protección y acabados. Llevarán distintivos AENOR, EWAA EURAS u otro certificado de calidad reconocido. Si la dirección facultativa así lo dispone se harán ensayos de aspecto y dimensiones, planeidad, desviación angular, masa por unidad de superficie, humedad, resistencia a flexotracción, y choque duro.

El perfil laminado y chapas, se les harán ensayos de tolerancias dimensionales, límite elástico, resistencia y alargamiento de rotura, doblado simple, Resiliencia Charpy, Dureza Brinell, análisis químicos determinando su contenido en C y S. a los perfiles de aluminio anodizado se harán ensayos de medidas y tolerancias, espesor y calidad del sellado del recubrimiento anódico.

Se harán inspecciones de revestimiento, comprobando las fijaciones, planeidad, elementos de remate, de suspensión y de arriostramiento, separación entre varillas, nivelación, aparejo, uniones entre placas, a perfiles, a paramentos verticales y a soporte, aspecto de placas y juntas. No se admitirán errores de planeidad mayores de 4 mm. por 2 m.

Criterios de medición y valoración

En caso de que en el presupuesto del proyecto o el contrato de obra no se especifiquen otros criterios, se adoptarán las siguientes pautas de medición y valoración:

Se medirá la superficie ejecutada deduciendo huecos mayores de 0.5 m².

Condiciones de conservación y mantenimiento

Se exponen a continuación las condiciones básicas y generales de conservación y mantenimiento. En el preceptivo "Libro del Edificio", a redactar tras la finalización de la obra, se incluirá mayor detalle de las mismas.

No se suspenderán objetos o mobiliario del mismo. En caso de necesitar colgar elementos pesados se anclarán al elemento resistente superior.

Permanecerá con un grado de humedad inferior al 70 % y alejado de salpicados de agua.

En el proceso de pintado se ha de tener en cuenta el empleo de pinturas compatibles con escayolas y yesos.

Cada 3 años se realizará una inspección visual para comprobar su estado general y la aparición de fisuras, desconchados, o desprendimientos.

Logroño a 13 de marzo de 2024



D. Pablo José Ruiz Domínguez. Arquitecto
Colegiado COAR nº856

240312_marzo 2024

pablo ruiz_arquitecto_ marqués de vallejo 14, 1ªplanta
26001_logroño, la rioja_ pablo@pablo-ruiz.es_941235265

proyecto de centro de entrenamiento en logroño

promotor_mónica rodríguez lópez
situación_c/calahorra nº2_varea, logroño_la rioja

mediciones y presupuesto

PRESUPUESTO Y MEDICIONES

PROYECTO DE CENTRO DE ENTRENAMIENTO EN LOGROÑO_C/CALAHORRA Nº2_VAREA, LOGROÑO.

CÓDIGO	RESUMEN	UDS	LONGITUD	ANCHURA	ALTURA	PARCIALES	CANTIDAD	PRECIO	IMPORTE
--------	---------	-----	----------	---------	--------	-----------	----------	--------	---------

PRESUPUESTO Y MEDICIONES

PROYECTO DE CENTRO DE ENTRENAMIENTO EN LOGROÑO_C/CALAHORRA Nº2_VAREA, LOGROÑO.

CÓDIGO	RESUMEN	UDS	LONGITUD	ANCHURA	ALTURA	PARCIALES	CANTIDAD	PRECIO	IMPORTE
CAPÍTULO ALB ALBAÑILERIA									
ALB01	m2 TABIQUE CARTON YESO PLADUR TIPO N13 (15+P70+15) m2. Tabique formado por placas prefabricadas de yeso, con un espesor de 13 cm., recibido con pasta de agarre, incluso replanteo auxiliar, paso de instalaciones, limpieza, con aislamiento de fibra de vidrio interior, nivelación y repaso de juntas con cinta, según norma NTE-PTP-9. Medición a cinta corrida sin descontar huecos.								
	Vestuario 2	1	6,80		4,00	27,20			
	Baño PMR	1	4,51		2,50	11,28			
	Vestuario 1	1	6,83		4,00	27,32			
							65,80	17,13	1.127,15
ALB02	m2 SUPLEMENTO PLACA HIDROFUGA Vestuario 2 Baño PMR Vestuario 1	1 1 1	6,80 4,51 6,83		4,00 2,50 4,00	27,20 11,28 27,32			
							65,80	1,84	121,07
ALB03	m2 FALSO TECHO REGISTRABLE M2 Falso techo registrable suspendido, decorativo, situado a una altura menor de 4 m. Sistema Decor "PLADUR", constituido por: ESTRUCTURA: perfilería vista, de acero galvanizado, T - 15/43, con suela de 15 mm de anchura, comprendiendo perfiles primarios 15x38/3600 mm "PLADUR", perfiles secundarios 15x38/1200 mm "PLADUR", perfiles secundarios 15x38/600 mm "PLADUR", suspendidos del forjado o elemento soporte con cuelgues TR y varillas; PLACAS: placas de yeso laminado, de superficie lisa, Decor "PLADUR", de 1200x600 mm y 10 mm de espesor, revestidas por su cara vista con una capa de vinilo color blanco RAL 9003. Incluso perfiles angulares 19x19 mm "PLADUR", fijaciones para el anclaje de los perfiles y accesorios de montaje.								
	Baño PMR	1	4,62			4,62			
							4,62	11,08	51,19
ALB04	m2 CIERRE FALSO TECHO SUPERIOR m2 Cierre del falso techo por la parte superior con placa BA 15 sobre subestructura de pladur, atornillado, encintado y listo para pintar.								
	Baño PMR	1	4,62			4,62			
							4,62	14,23	65,74
ALB05	m2 DERRIBO DE CIERRE PLADUR M2 Derribo de actual cierre de pladur en zona de oficina.								
		1	3,08		4,00	12,32			
							12,32	5,69	70,10
ALB06	m2 CIERRE HUECO DE PASO EXISTENTE UD Cierra de paso existente de medidas aproximadas 0,72x2,10 con estructura de pladur 15/48/15, eliminando premarco. Totalmente cerrado y listo para pintar.								
		1				1,00			
							1,00	47,46	47,46
ALB07	ud DESPLAZAMIENTO Y MODIFICACIÓN ESCALERA UD Desplazamiento y modificación de escalera metálica existente en base a los siguientes trabajos: - Recorte de pilares de apoyo - Recorte de llegada a planta entreplanta - Adicción de barandilla lateral en 2ª tramo - Pilares de apoyo en nueva ubicación - Unión con entreplanta en nueva ubicación - Cierre de barandilla superior en anterior ubicación								
		1				1,00			

PRESUPUESTO Y MEDICIONES

PROYECTO DE CENTRO DE ENTRENAMIENTO EN LOGROÑO_C/CALAHORRA N°2_VAREA, LOGROÑO.

CÓDIGO	RESUMEN	UDS	LONGITUD	ANCHURA	ALTURA	PARCIALES	CANTIDAD	PRECIO	IMPORTE
							1,00	166,42	166,42

TOTAL CAPÍTULO ALB ALBAÑILERIA 1.649,13

CAPÍTULO AISL_F AISLAMIENTO FUEGO

AISL_02	m2 PROTECCION PASIVA. PROYECTADO VERMICULITA CERCHAS M2 Preparación y protección de elementos metálicos para una resistencia al fuego EI 60, mediante proyección neumática de mortero ignífugo, reacción al fuego clase A1, compuesto de cemento en combinación con perlita o vermiculita formando un recubrimiento incombustible. longitud = m2 (SUPERFICIE TRIANGULO COMPLETO DE CERCHA) Elementos principales estructura CERCHAS	5	5,85			29,25			
							29,25	11,39	333,16

AISL_03	M2 PROTECCION PASIVA. PROYECTADO VERMICULITA CUBIERTA SUPERFICIE DE 1M. EN VERDADERA MAGNITUD Proyectado cubierta	1	34,23	1,00		34,23			
		1	33,42	1,00		33,42			
							67,65	21,39	1.447,03

AISL_01	M2 PROTECCION PASIVA ESTRUCTURA METALICA M2 Protección pasiva contra incendios de estructura metálica, mediante la aplicación de dos manos de pintura intumescente para interior o exterior, Promapaint-SC4 "PROMAT", a base de copolímeros acrílicos en emulsión acuosa, hasta formar un espesor mínimo de película seca de 926 micras y conseguir una resistencia al fuego de 60 minutos, según UNE-EN 13381-8. El precio no incluye la imprimación ni el revestimiento posterior. (longitud = m2) Pilares	8	6,00			48,00			
		2	6,00			12,00			
							60,00	15,19	911,40

TOTAL CAPÍTULO AISL_F AISLAMIENTO FUEGO 2.691,59

CAPÍTULO REV REVESTIMIENTOS Y ACABADOS

REV01	M2 REVEST PINTURA PLASTICA LISA p/horz M2. Revestimiento con pintura plástica lisa de color claro a determinar sobre paramentos horizontales de ladrillo yeso o cemento, previo lijado de pequeñas adherencias e imperfecciones, mano de fondo con pintura plástica diluida muy fina, plastecido de faltas y dos manos de acabado, según NTE-RPP-24. (longitud = m2) Techo baño PMR	1	4,62			4,62			
							4,62	3,75	17,33

REV02	M2 REVEST PINTURA PLASTICA LISA p/vert m2 Revestimiento con pintura plástica lisa sobre paramentos verticales de ladrillo yeso o cemento, previo lijado de pequeñas adherencias e imperfecciones y alisado en aquellas superficies que lo requieran, mano de fondo con pintura plástica diluida muy fina, plastecido de faltas y dos manos de acabado, según NTE-RPP-24. Color a determinar. NOTA: Medición a cinta corrida. Deduciendo huecos de ventana superiores a 1 m2.								
--------------	--	--	--	--	--	--	--	--	--

PROYECTO DE CENTRO DE ENTRENAMIENTO EN LOGROÑO C/CALAHORRA Nº2 VAREA, LOGROÑO.

CAPÍTULO CARP CARPINTERÍA INTERIOR

13 de marzo de 2024

PRESUPUESTO Y MEDICIONES

PROYECTO DE CENTRO DE ENTRENAMIENTO EN LOGROÑO_C/CALAHORRA Nº2_VAREA, LOGROÑO.

CÓDIGO	RESUMEN	UDS	LONGITUD	ANCHURA	ALTURA	PARCIALES	CANTIDAD	PRECIO	IMPORTE
							3,00	118,65	355,95
TOTAL CAPÍTULO CARP CARPINTERÍA INTERIOR.....									664,45
CAPÍTULO ELEC INSTALACIÓN DE ELECTRICIDAD Y TELECOMUNICACIONES									
ELEC02	Ud PUNTO DE LUZ EN TECHO UD. Punto de luz formado por bombilla y casquillo en suspensión desde el techo, conexión a la red de la casa y materiales incluidos. mano de obra, elementos auxiliares y herramientas incluidas. Baño PMR 1 1,00 Vestuario 1 2 2,00 Vestuario 2 2 2,00						5,00	27,53	137,65
ELEC03	UD DOWNLIGHT LED SUPERFICIE ud Luminaria circular tipo Downlight, no regulable, de 225 mm de diámetro y 43 mm de altura, de 24 W, alimentación a 220/240 V y 50-60 Hz, con lámpara LED no reemplazable, temperatura de color 3000 K, óptica formada por reflector recubierto con aluminio vaporizado, acabado muy brillante, de alto rendimiento, haz de luz extensivo 120°, difusor de polimetilmetacrilato (PMMA), aro embellecedor de aluminio inyectado, acabado termoesmaltado, de color blanco, índice de deslumbramiento unificado menor de 19, índice de reproducción cromática mayor de 80, flujo luminoso 1634 lúmenes, grado de protección IP43. Instalación en superficie. Baño PMR 1 1,00 Vestuario 1 2 2,00 Vestuario 2 2 2,00						5,00	18,98	94,90
ELEC04	Ud BASE ENCHUFE 10A empot NIESSEN ZENIT BLANCO Base enchufe en el circuito de alumbrado de 10 A./250 V. con conductores de Cu rígido de 1,5 mm², bajo tubo flexible de PVC ø11 mm. empotrado, Incluso mecanismo, marca Niessen Zenit con marco de plástico o similar color marco y tecla blanco (CUALQUIER OTRO COLOR SUPONE INCREMENTE DE PRECIO), alojado en caja universal empotrada. Conexión a línea de tierra. Según normas R.B.T., Consejería de fomento, Sección Industria y Cia. distribuidora de energía eléctrica. Baño PMR 1 1,00 Vestuario 1 2 2,00 Vestuario 2 2 2,00						5,00	14,87	74,35
ELEC05	Ud INTERRUPTOR 10 A empotrar NIESSEN ZENIT BLANCO Interruptor marca Niessen Zenit con marco de plástico o similar tecla y marco blanco (CUALQUIER OTRO COLOR SUPONE INCREMENTE DE PRECIO), para una intensidad máxima de 10 A a una tensión de 250V. para colocar de forma empotrada, totalmente instalado y funcionando en instalación eléctrica. Según normas R.B.T., Consejería de fomento, Sección Industria y Cia. distribuidora de energía eléctrica. Baño PMR 1 1,00 Vestuario 1 1 1,00 Vestuario 2 1 1,00						3,00	27,82	83,46
ELEC06	Ud SISTEMA DE LLAMADA ACCESIBLE Ud Sistema de llamada en entorno accesible conectado al sistema de alarma. Totalmente conectado y funcionando. 1 1,00						1,00	71,19	71,19
TOTAL CAPÍTULO ELEC INSTALACIÓN DE ELECTRICIDAD Y TELECOMUNICACIONES.....									461,55

PRESUPUESTO Y MEDICIONES

PROYECTO DE CENTRO DE ENTRENAMIENTO EN LOGROÑO_C/CALAHORRA N°2_VAREA, LOGROÑO.

CÓDIGO	RESUMEN	UDS	LONGITUD	ANCHURA	ALTURA	PARCIALES	CANTIDAD	PRECIO	IMPORTE
CAPÍTULO FONT INSTALACION DE FONTANERIA									
FONT01	ud ISNT. FONTANERÍA BAÑO PMR Ud. Instalación de fontanería en baño, formada por lavabo e inodoro, realizado en tubería de cobre vista hasta llegar a lavabo por debajo y dejar lo latiguillos para grifo sencillo.	1				1,00			
							1,00	189,84	189,84
TOTAL CAPÍTULO FONT INSTALACION DE FONTANERIA									189,84
CAPÍTULO SANEA INSTALACION DE SANEAMIENTO									
SANEA01	ud INST. SANEAMIENTO BAÑO PMR Ud. Instalación saneamiento para baño, formado por lavabo simple e inodoro realizado en PVC de diámetro preciso, conectado a la arqueta de saneamiento existente.	1				1,00			
							1,00	94,92	94,92
TOTAL CAPÍTULO SANEA INSTALACION DE SANEAMIENTO									94,92
CAPÍTULO APAR INSTALACION DE APARATOS SANITARIOS / GRIFERIAS									
APAR01	ud LAVABO CON PEDESTAL i/grifo Ud Suministro y colocacion de Lavabo mural, de porcelana sanitaria, modelo Victoria "ROCA", color Blanco, de 560x460 mm, con juego de fijación, con pedestal de lavabo, equipado con grifería monomando de repisa para lavabo, con cartucho cerámico y limitador de caudal a 6 l/min, acabado cromado, modelo Thesis, y desagüe, acabado cromado. Incluso juego de fijación y silicona para sellado de juntas.	1				1,00			
							1,00	93,34	93,34
APAR02	ud INODORO SQUARE ROCA Ud Suministro y colocación de Taza de inodoro de tanque bajo altura confort, de porcelana sanitaria, modelo SQUARE "ROCA", color Blanco, de 375x650x440 mm, con cisterna de inodoro, de doble descarga, de 375x120x390 mm, asiento y tapa de inodoro, de caída amortiguada. Incluso llave de regulación, enlace de alimentación flexible y silicona para sellado de juntas.	1				1,00			
							1,00	163,42	163,42
APAR03	ud CONJUNTO DE AYUDAS UD Suministro y colocación de ayudas para accesibilidad en baño PMR: - Barra de apoyo recta en acero inoxidable AISI 304, de 390mm. - Barra de apoyo abatible vertical en acero inoxidable AISI 304, de 738mm.	1				1,00			
							1,00	158,84	158,84
APAR04	ud ESPEJO RECTO 80X60 UD Suministro y colocación de espejo recto sin bisel adherido pared lavabo	1				1,00			
							1,00	61,70	61,70
TOTAL CAPÍTULO APAR INSTALACION DE APARATOS SANITARIOS / GRIFERIAS									477,30

PRESUPUESTO Y MEDICIONES

PROYECTO DE CENTRO DE ENTRENAMIENTO EN LOGROÑO_C/CALAHORRA Nº2_VAREA, LOGROÑO.

CÓDIGO	RESUMEN	UDS	LONGITUD	ANCHURA	ALTURA	PARCIALES	CANTIDAD	PRECIO	IMPORTE
CAPÍTULO VENT INSTALACIÓN DE VENTILACIÓN									
VENT1	m CONDUCTO FLEX ALUMINIO Ø 127 mm Conducto flexible de aluminio, montado sobre una espiral de hilo de acero, de 127 mm de diámetro, para instalaciones de ventilación y evacuación de humos, totalmente montado. Se podrá sustituir por tubo de pvc de sección rectangular que tenga la misma equivalencia de absorción en m3.								
		1	6,76			6,76			
							6,76	14,23	96,19
VENT2	UD EXTRACTOR MOTORIZADO SP SILENT-100V UD. Suministro y colocación de extractor Soler Palau SILENT -100 para la ventilaciónd e los cuar- tos de baño. mano de obra, herramientas y elementos auxiliares incluidos.								
		1				1,00			
							1,00	47,46	47,46
TOTAL CAPÍTULO VENT INSTALACIÓN DE VENTILACIÓN									143,65
CAPÍTULO PCI PROTECCION CONTRA INCENDIOS									
PCI_01	UD EMERGENCIA HYDRA N6 + KETB HYDRA UD Suministro y colocación de luminaria de emergencia, HYDRA N6 + KETB HYDRA DAISA- LUX flujo luminoso 320 lúmenes, carcasa de 245x110x58 mm, clase II, IP42, con baterías de Ni-Cd de alta temperatura, autonomía de 1 h, alimentación a 230 V, tiempo de carga 24 h. Instalación superficie. Incluso accesorios y elementos de fijación. El precio no incluye las ayudas de albañilería para instalaciones.								
		1				1,00			
							1,00	23,25	23,25
PCI_02	UD EMERGENCIA HYDRA N2 + KETB HYDRA UD Suministro y colocación de luminaria de emergencia, HYDRA N2 + KETB HYDRA DAISA- LUX flujo luminoso 320 lúmenes, carcasa de 245x110x58 mm, clase II, IP42, con baterías de Ni-Cd de alta temperatura, autonomía de 1 h, alimentación a 230 V, tiempo de carga 24 h. Instalación superficie. Incluso accesorios y elementos de fijación. El precio no incluye las ayudas de albañilería para instalaciones.								
		14				14,00			
							14,00	23,25	325,50
PCI_03	UD EXTINTOR CO2 UD Extintor portátil de nieve carbónica CO2, de eficacia 34B, con 2 kg de agente extintor, con vaso difusor. Incluso soporte y accesorios de montaje.								
		2				2,00			
							2,00	21,37	42,74
PCI_04	UD EXTINTOR POLVO SECO ABC ud Suministro y colocación de extintor portátil de polvo químico ABC polivalente antibrasa, con pre- sión incorporada, de eficacia 21A-144B-C, con 6 kg de agente extintor, con manómetro y manguera con boquilla difusora. Incluso soporte y accesorios de montaje.								
		1				1,00			
							1,00	19,50	19,50

PRESUPUESTO Y MEDICIONES

PROYECTO DE CENTRO DE ENTRENAMIENTO EN LOGROÑO_C/CALAHORRA Nº2_VAREA, LOGROÑO.

CÓDIGO	RESUMEN	UDS	LONGITUD	ANCHURA	ALTURA	PARCIALES	CANTIDAD	PRECIO	IMPORTE
PCI_05	UD SEÑALIZACIÓN DE EQUIPOS CONTRA INCENDIOS UD Placa de señalización de equipos contra incendios, de PVC fotoluminiscente, con categoría de fotoluminiscencia A según UNE 23035-4, de 210x210 mm. Incluso elementos de fijación.	3				3,00			
	Total cantidades alzadas						2,00		
							5,00	3,75	18,75
PCI_06	UD SEÑALIZACIÓN DE MEDIOS DE EVACUACIÓN UD Placa de señalización de medios de evacuación, de PVC fotoluminiscente, con categoría de fotoluminiscencia A según UNE 23035-4, de 448x224 mm. Incluso elementos de fijación.	4				4,00			
							4,00	3,75	15,00
TOTAL CAPÍTULO PCI PROTECCION CONTRA INCENDIOS.....									444,74
CAPÍTULO GR GESTION DE RESIDUOS									
GR01	PA GESTIÓN RESIDUOS PA Conjunto de medidas necesarias para la gestión de la evacuación de los residuos generados durante el proceso de construcción de la obra descrita en este proyecto. Contenedores, transporte a vertedero, tasas..., todo incluido.								
	Estimacion contenederos	2				2,00			
							2,00	106,00	212,00
TOTAL CAPÍTULO GR GESTION DE RESIDUOS.....									212,00
CAPÍTULO ESS SEGURIDAD Y SALUD									
ESS01	ud MEDIDAS SEGURIDAD Y SALUD PA, todas las medidas de seguridad necesarias para la realización de las labores de construcción del local siguiendo la normativa vigente.								
		1				1,00			
							1,00	142,39	142,39
TOTAL CAPÍTULO ESS SEGURIDAD Y SALUD									142,39
TOTAL									8.103,96

RESUMEN DE PRESUPUESTO

PROYECTO DE CENTRO DE ENTRENAMIENTO EN LOGROÑO_C/CALAHORRA Nº2_VAREA, LOGROÑO.

CAPITULO	RESUMEN	EUROS	%
ALB	ALBAÑILERIA.....	1.649,13	20,35
AISL_F	AISLAMIENTO FUEGO.....	2.691,59	33,21
REV	REVESTIMIENTOS Y ACABADOS	932,40	11,51
CARP	CARPINTERÍA INTERIOR.....	664,45	8,20
ELEC	INSTALACIÓN DE ELECTRICIDAD Y TELECOMUNICACIONES.....	461,55	5,70
FONT	INSTALACION DE FONTANERIA	189,84	2,34
SANEA	INSTALACION DE SANEAMIENTO	94,92	1,17
APAR	INSTALACION DE APARATOS SANITARIOS / GRIFERIAS	477,30	5,89
VENT	INSTALACIÓN DE VENTILACIÓN.....	143,65	1,77
PCI	PROTECCION CONTRA INCENDIOS	444,74	5,49
GR	GESTION DE RESIDUOS.....	212,00	2,62
ESS	SEGURIDAD Y SALUD	142,39	1,76
PRESUPUESTO DE EJECUCIÓN MATERIAL		8.103,96	
21,00 % I.V.A.....		1.701,83	
PRESUPUESTO DE EJECUCIÓN POR CONTRATA		9.805,79	
TOTAL PRESUPUESTO GENERAL		9.805,79	

Asciende el presupuesto a la expresada cantidad de NUEVE MIL OCHOCIENTOS CINCO EUROS con SETENTA Y NUEVE CÉNTIMOS

LOGROÑO, a 13 de marzo de 2024



D. Pablo José Ruiz Domínguez. Arquitecto
Colegiado COAR nº856

240312_marzo 2024

pablo ruiz_arquitecto_ marqués de vallejo 14, 1ªplanta
26001_logroño, la rioja_ pablo@pablo-ruiz.es_941235265

proyecto de centro de entrenamiento en logroño

promotor_mónica rodríguez lópez
situación_c/calahorra nº2_varea, logroño_la rioja

estudio básico seguridad y salud

1 Memoria

1.1 Memoria Informativa

Datos de la Obra

El presente Estudio Básico de Seguridad y Salud se redacta para la obra: **CENTRO DE ENTRENAMIENTO EN LOGROÑO** que va a ejecutarse **C/CALAHORRA Nº2, PABELLÓN 6 DE VAREA, LOGROÑO_LA RIOJA**.

El **promotor** es **MONICA RODRÍGUEZ LÓPEZ**

El **presupuesto de ejecución material** de las obras es de: **8.103,96€ euros**.

Se prevé un **plazo de ejecución** de las mismas de: **6 meses**.

La **superficie** total construida es de: **409,71 m2**.

El **número total de operarios** previstos que intervengan en la obra en sus diferentes fases es de: **14 trabajadores**.

Objeto Estudio Básico Seguridad y Salud

Según se establece en el Real Decreto 1.627/1997, por el que se establecen disposiciones mínimas de seguridad y salud en las obras de construcción, el promotor está obligado a encargar la redacción de un estudio básico de seguridad y salud en los proyectos de obras en que no se den alguno de los supuestos siguientes:

- a) Que el presupuesto de ejecución por contrata incluido en el proyecto sea igual o superior a 450.759 euros.
- b) Que la duración estimada sea superior a 30 días laborables, empleándose en algún momento a más de 20 trabajadores simultáneamente.
- c) Que el volumen de mano de obra estimada, entendiéndose por tal la suma de los días de trabajo del total de los trabajadores en la obra, sea superior a 500.
- d) Las obras de túneles, galerías, conducciones subterráneas y presas.

Dado que la obra en cuestión no queda enmarcada entre los grupos anteriores el promotor **MONICA RODRÍGUEZ LÓPEZ** con domicilio en **C/RIO GUADIANA Nº5, 1ªA DE LADERO, LA RIOJA** y N.I.F. **71500069S** ha designado al firmante de este documento para la redacción del Estudio Básico de Seguridad y Salud de la obra.

En este Estudio Básico se realiza descripción de los procedimientos, equipos técnicos y medios auxiliares que van a utilizarse previsiblemente, identificando los riesgos laborales y especificando las medidas preventivas y protecciones técnicas tendentes a eliminar, controlar y reducir dichos riesgos.

Este E.B.S.S. servirá de base para la redacción del Plan de Seguridad y Salud por parte de cada Contratista interviniente en la obra en el que se analizarán, estudiarán, desarrollarán y complementarán las previsiones contenidas en este EBSS, adaptando a sus propios recursos, equipos y procesos constructivos. En ningún caso las modificaciones planteadas en el PSS podrán implicar disminución de los niveles de protección previstos.

Técnicos

La relación de técnicos intervinientes en la obra es la siguiente:

Técnico Redactor del Proyecto de Ejecución: **PABLO JOSÉ RUIZ DOMÍNGUEZ**

Titulación del Projectista: **ARQUITECTO**

Director de Obra: **PABLO JOSÉ RUIZ DOMÍNGUEZ**

Titulación del Director de Obra: **ARQUITECTO**

Coordinador de Seguridad y Salud en fase de proyecto: **PABLO JOSÉ RUIZ DOMÍNGUEZ**

Titulación del Coordinador de Seguridad y Salud en fase de proyecto: **ARQUITECTO**

Autor del Estudio Básico de Seguridad y SaludBásico: **PABLO JOSÉ RUIZ DOMÍNGUEZ**

Titulación del Autor del Estudio Básico de Seguridad y SaludBasico: **ARQUITECTO**

Coordinador de Seguridad y Salud en fase de ejecución: **PABLO JOSÉ RUIZ DOMÍNGUEZ**
 Titulación del Coordinador de Seguridad y Salud en fase de ejecución: **ARQUITECTO**

Descripción de la Obra

EL RD 1627/97 QUE ESTABLECE LAS DISPOSICIONES MÍNIMAS DE SEGURIDAD Y SALUD EN LAS OBRAS DE CONSTRUCCIÓN SEÑALA DENTRO DEL CONTENIDO MÍNIMO DE UN ESTUDIO BÁSICO DE SEGURIDAD Y SALUD LA **"DETERMINACIÓN DEL PROCESO CONSTRUCTIVO Y ORDEN DE EJECUCIÓN DE LOS TRABAJOS"**.

SE PLANTEAN LOS TRABAJOS DE TRASLADO DE UNA ESCALERA METÁLICA ENCARGADA DE COMUNICAR LAS DOS PLANTAS DE LA NAVE INDUSTRIAL, ASI COMO LA EJECUCIÓN DE UN BAÑO COMPLETO Y LA EJECUCIÓN DEL AISLAMIENTO FRENTE A INCENDIO DE LOS ELEMENTOS ESTRUCTURALES PRINCIPALES, COMO LOS PILARES EMBUTIDOS EN LOS CERRAMIENTOS LATERALES, LA EJECUCIÓN DE UNA FRANJA DE AISLAMIENTO EN LA PARTE EXTERIOR DE LA CUBIERTA Y EL AISLAMIENTO DE LAS CERCHAS PRIMARIAS DE LA ESTRUCTURA DE CUBIERTA MEDIANTE MORTERO PROYECTADO.

1.2 Implantación en Obra

Vallado y Señalización

Resulta especialmente importante restringir el acceso a la obra de personal no autorizado, de manera que todo el recinto de la obra, en cuyo entorno se crean los riesgos derivados de la misma, quede inaccesible para personas ajenas a la obra.

Del mismo modo es necesario la instalación de un mínimo de elementos de señalización que garanticen la presencia de informaciones básicas relativas a la Seguridad y Salud en diversos puntos de la obra.

Para ello se instalarán las siguientes medidas de cierre y señalización:

Vallado perimetral con placas metálicas de acero galvanizado plegado sustentadas por pies derechos formados con perfiles laminados. La altura de dichos paneles quedará establecida como mínimo en 2 m.

Iluminación: Se instalarán equipos de iluminación en todos los recorridos de la obra, en los accesos y salidas, locales de obra, zonas de carga y descarga, zonas de escombros y en los diversos tajos de la misma de manera que se garantice la correcta visibilidad en todos estos puntos.

Señalización mediante paneles en el acceso de la obra con los pictogramas indicados en los esquemas gráficos de este documento y como mínimo señales de "Prohibido el acceso a personal no autorizado", "Uso obligatorio del casco" y pictogramas y textos de los riesgos presentes en la obra.

Panel señalizador en la base de la grúa en el que se especifiquen las características técnicas de la misma: límites de carga, condiciones de seguridad, alcance...

Cartel informativo ubicado en un lugar preferente de la obra en el que se indiquen los teléfonos de interés de la misma y en el que como mínimo aparezcan reflejados los teléfonos de urgencia: servicios sanitarios, bomberos, policía, centros asistenciales, instituto toxicológico y los teléfonos de contacto de técnicos de obra y responsables de la empresa contratista y subcontratistas.

Cierre de la obra: la obra permanecerá cerrada fuera del horario laboral de manera que no sea posible el acceso a la misma sin forzar los elementos de cierre.

Locales de Obra

La magnitud de las obras y las características de las mismas hacen necesario la instalación de los siguientes locales provisionales de obra:

- Vestuarios prefabricados: Se realizarán mediante la instalación de locales prefabricados industrializados. Tendrán asientos y taquillas independientes para guardar la ropa bajo llave y estarán dotados de un sistema de calefacción en invierno. Se dispondrá un mínimo de 2 m² por cada trabajador y 2,30 m de altura.
- No es necesario la instalación de aseos y ducha: Dadas las características de la obra, la cercanía a los domicilios de los operarios y/o a la sede de las empresas contratistas se considera innecesario la instalación de aseos y duchas en la propia obra.
- Retretes químicos: Se realizarán mediante la instalación de cabinas individualizadas portátiles con tratamiento químico de desechos. Se instalará uno por cada 25 trabajadores, cerca de los lugares de trabajo. Las cabinas tendrán puerta con cierre interior, que no permitirá la visibilidad desde el exterior. Se realizará una limpieza y vaciado periódico por empresa especialista.
- No es necesario la instalación de Comedor y Cocina: Dadas las características de la obra, la

cercanía a los domicilios de los operarios y/o a restaurantes se considera innecesario la instalación de comedor y cocina en la propia obra.

- Oficina de Obra prefabricada: Se realizarán mediante la instalación de locales prefabricados industrializados. Dispondrán de mesas y sillas de material lavable, armarios y archivadores, conexiones eléctricas y de telefonía, aire acondicionado y calefacción y la superficie será tal que al menos se disponga de 6 metros cuadrados por técnico de obra.

Todos los locales anteriormente descritos adaptarán sus cualidades a las características descritas en el Pliego de Condiciones de este documento.

Instalaciones Provisionales

La obra objeto de este documento Básico contará con las siguientes instalaciones provisionales de obra:

- Se dispondrá en obra de un cuadro eléctrico de obra "conjunto para obra CO" construido según norma UNE-EN. Provista de una placa con el marcado CE, nombre del fabricante o instalador, grado IP de protección, etc. Partirá desde la misma acometida realizada por técnicos de la empresa suministradora o desde el generador de obra.
- En la instalación eléctrica de obra, las envolventes, apartada, tomas de corriente y elementos de protección que estén expuestos a la intemperie contarán con un grado de protección mínima IP45 y un grado de protección contra impactos mecánicos de IK 0,8. Así mismo, las tomas de corriente estarán protegidos con diferenciales de 30 mA o inferior. Los cuadros de distribución integrarán dispositivos de protección contra sobrecorrientes, contra contactos indirectos y bases de toma de corriente. Se realizará toma de tierra para la instalación. Contará con tensiones de 220/380 V y tensión de seguridad de 24 V. La instalación será realizada por personal cualificado según las normas del REBT.
- Instalación Contra incendios: Se dispondrán de extintores en los puntos de especial riesgo de incendio.
- Instalación de Abastecimiento de agua mediante acometida de red: Previo a la ejecución de la obra se realizará la acometida de acuerdo con las condiciones de la compañía suministradora, dotando de agua potable las distintas instalaciones de higiene y confort de la obra así como los equipos y maquinarias que precisan de ella.
- Saneamiento mediante acometida: Con el fin de garantizar el correcto saneamiento de las instalaciones provisionales de obra se realizará una acometida a la red municipal de saneamiento de aguas residuales.

En el apartado de fases de obra se realiza la identificación de riesgos, medidas preventivas, protecciones colectivas y E.P.I.s para cada una de estas instalaciones.

Organización de Acopios

Para la organización de acopios en la obra, además de lo expuesto en las distintas fases de trabajo, se aplicarán los siguientes criterios generales:

Al comienzo de obra se establecerán los espacios dispuestos para el acopio de materiales y residuos quedando debidamente señalizados.

Los residuos se almacenarán según lo dispuesto en el Estudio de Gestión de Residuos de la obra.

La carga y descarga de materiales se realizará, en la medida de lo posible, utilizando medios mecánicos para los que se atenderán las medidas de seguridad establecidas para los diferentes equipos en este mismo documento. En cualquier caso, se vigilará que no se supere la capacidad portante de la máquina y que el personal no transite bajo cargas suspendidas.

El apilado en altura se realizará garantizando la estabilidad del acopio, siempre sobre zonas planas y cuidando que el apoyo entre alturas es correcto.

Los amontonamientos de productos pulverizables se realizarán protegidos del viento.

Los materiales combustibles quedarán consignados en zona protegida de la intemperie y debidamente etiquetados y señalizados.

Las zonas, locales o recintos utilizados para almacenar cantidades importantes de sustancias o mezclas peligrosas deberán identificarse mediante la señal de advertencia colocada, según el caso, cerca del lugar de almacenamiento o en la puerta de acceso al mismo. Ello no será necesario cuando las etiquetas de los distintos embalajes y recipientes, habida cuenta de su tamaño, hagan posible dicha identificación.

1.3 Condiciones del Entorno

Tráfico rodado

El tráfico rodado ajeno a la obra y que circula por el ámbito de la misma exige la puesta en práctica

de medidas preventivas añadidas que se enumeran a continuación:

El contratista se encargará, con los medios necesarios, de la limpieza de la vía pública por la que se realice el acceso a la obra y de los viales colindantes, manteniéndolas limpias en todo momento y especialmente tras la entrada y salida de camiones en la obra.

Tráfico peatonal

La presencia de tráfico peatonal en el ámbito de la obra requiere la adopción de las siguientes medidas preventivas:

Se organizarán recorridos separados y bien diferenciados para el tráfico de vehículos de obra y el tráfico peatonal ajeno a la misma. Serán caminos continuos y claros.

Trabajos entre medianeras

La obra objeto de este documento presenta una circunstancia de riesgo añadido al tratarse de una intervención entre medianeras.

Se dispondrán las siguientes medidas preventivas para minimizar los riesgos derivados de esta circunstancia:

Durante los trabajos de excavación y estructura se realizará vigilancia constante de la estabilidad de los edificios colindantes comprobando que no se presentan grietas, fisuras, hundimientos de terreno ni otras circunstancias que puedan dar indicios de una reducción de las condiciones de estabilidad de los edificios vecinos.

Se extremarán las medidas de seguridad ante la presencia continuada de lluvias. Para ello, se protegerán las excavaciones próximas a edificios colindantes y muros medianeros ante el pronóstico de lluvia inminente y continua.

Condiciones climáticas extremas

La exposición a condiciones climáticas extremas en los lugares de trabajo no debe suponer un riesgo para la seguridad y la salud de los trabajadores, ni constituir una fuente de incomodidad o molestia inadmisibles.

Toda vez que en esta obra es previsible que concurren estas condiciones, se dispondrán las siguientes medidas preventivas:

- Las condiciones ambientales de las casetas de obra deberán responder al uso específico de estos locales y ajustarse, en todo caso, a lo dispuesto en la Guía técnica del INSHT y al anexo III del RD 486/1997.
- Altas temperaturas: Ante su presencia se evitará la exposición al sol en las horas más calurosas del día. Se introducirán tiempos de descanso a la sombra. Se realizará una hidratación continua y suficiente con bebidas no muy frías, sin alcohol ni cafeína. Se utilizará ropa de trabajo ligera y transpirable.
- Bajas temperaturas: En esta situación se realizarán los trabajos con ropa de abrigo adecuada. Se procurará evitar la exposición al viento. Se ingerirán periódicamente comidas y bebidas calientes. Se mantendrá una actividad física continua y mantenida.
- Fuerte radiación solar: Cuando concorra esta circunstancia los trabajadores utilizarán crema de protección solar. Protegerán su cabeza con gorros y sombreros con visera y el cuerpo con ropas ligeras de color claro. Evitarán la exposición solar en las horas centrales del día.
- Fuertes vientos: Ante su presencia, en el caso de trabajos en altura, fachada, estructura o cubierta se pospondrán paralizando el tajo. A partir de vientos de velocidad de 72 km/h se detendrá la actividad de la grúas, a menos que el fabricante tenga una restricción superior a esta. Se vigilará permanentemente la estabilidad de los elementos constructivos ejecutados, de los acopios, medios auxiliares y equipos de obra.
- Fuertes lluvias: Si se producen durante el transcurso de la obra se cuidarán los siguientes aspectos: protección de taludes y excavaciones. Achique de aguas embalsadas en plantas y sótanos. Paralización de trabajos en zanjas, pozos, cubiertas, sótanos y zonas inundadas. Uso de ropa y calzado adecuado.
- Granizo: Ante su presencia se paralizarán todos los trabajos a la intemperie.
- Nieve copiosa: Se paralizarán los trabajos en exteriores.
- Niebla densa: Con su presencia se paralizarán los tajos con movimientos de vehículos pesados, los realizados en cubiertas y trabajos en altura.
- Rayos: Durante las tormentas eléctricas se desactivará la instalación eléctrica de la obra, el personal se mantendrá resguardado en habitáculos cerrados.
- En el supuesto en el que se emita por la Agencia Estatal de Meteorología o el órgano autonómico correspondiente, un aviso de fenómenos meteorológicos adversos de nivel naranja o rojo, y las medidas preventivas anteriores no garanticen la protección de las personas trabajadoras, resultará obligatoria la adaptación de las condiciones de trabajo, incluida la reducción o modificación de las horas de desarrollo de la jornada prevista.

Servicios Sanitarios más próximos

Por si se produjera un incidente en obra que requiriera de traslado a centro sanitario, a continuación se destacan las instalaciones más próximas a la obra:

**HOSPITAL SAN PEDRO
C/PIQUERAS Nº98, BARRIO DE LA ESTRELLA
LOGROÑO, LA RIOJA**

1.4 Fases de Ejecución

1.4.1 Demoliciones

Riesgos

- Caída de personas a distinto nivel
Riesgo IMPORTANTE (consecuencia MUY GRAVE, probabilidad MEDIA). TOLERABLE tras medidas de seguridad.
- Caída de personas al mismo nivel
Riesgo IMPORTANTE (consecuencia MUY GRAVE, probabilidad MEDIA). TOLERABLE tras medidas de seguridad.
- Caída a distinto nivel de objetos
Riesgo IMPORTANTE (consecuencia GRAVE, probabilidad ALTA). TOLERABLE tras medidas de seguridad.
- Caída al mismo nivel de objetos
Riesgo IMPORTANTE (consecuencia GRAVE, probabilidad ALTA). TOLERABLE tras medidas de seguridad.
- Choques contra objetos móviles o inmóviles
Riesgo MODERADO (consecuencia LEVE, probabilidad ALTA). TOLERABLE tras medidas de seguridad.
- Golpes o cortes por objetos
Riesgo MODERADO (consecuencia LEVE, probabilidad ALTA). TOLERABLE tras medidas de seguridad.
- Atrapamiento por o entre objetos
Riesgo TOLERABLE (consecuencia GRAVE, probabilidad BAJA). TRIVIAL tras medidas de seguridad.
- Atrapamiento o atropello por vehículos
Riesgo IMPORTANTE (consecuencia MUY GRAVE, probabilidad MEDIA). TOLERABLE tras medidas de seguridad.
- Sobreesfuerzos
Riesgo TRIVIAL (consecuencia LEVE, probabilidad BAJA). TRIVIAL tras medidas de seguridad.
- Pisadas sobre objetos punzantes
Riesgo TOLERABLE (consecuencia LEVE, probabilidad MEDIA). TRIVIAL tras medidas de seguridad.
- Proyección de fragmentos o partículas
Riesgo MODERADO (consecuencia LEVE, probabilidad ALTA). TRIVIAL tras medidas de seguridad.
- Ruido
Riesgo TOLERABLE (consecuencia LEVE, probabilidad MEDIA). TRIVIAL tras medidas de seguridad.
- Vibraciones
Riesgo TOLERABLE (consecuencia LEVE, probabilidad MEDIA). TRIVIAL tras medidas de seguridad.
- Exposición a sustancias nocivas o tóxicas
Riesgo TOLERABLE (consecuencia GRAVE, probabilidad BAJA). TRIVIAL tras medidas de seguridad.
- Infecciones o afecciones cutáneas
Riesgo TRIVIAL (consecuencia LEVE, probabilidad BAJA). TRIVIAL tras medidas de seguridad.
- Contactos eléctricos directos o indirectos
Riesgo TOLERABLE (consecuencia GRAVE, probabilidad BAJA). TRIVIAL tras medidas de seguridad.
- Incendios
Riesgo MODERADO (consecuencia MUY GRAVE, probabilidad BAJA). TOLERABLE tras medidas de seguridad.
- Explosiones
Riesgo MODERADO (consecuencia MUY GRAVE, probabilidad BAJA). TOLERABLE tras medidas de seguridad.
- Inundaciones o infiltraciones de agua
Riesgo TRIVIAL (consecuencia LEVE, probabilidad BAJA). TRIVIAL tras medidas de seguridad.
- Emisión de polvo. Inhalación o molestias en los ojos
Riesgo TOLERABLE (consecuencia LEVE, probabilidad MEDIA). TRIVIAL tras medidas de seguridad.
- Derrumbamiento
Riesgo IMPORTANTE (consecuencia GRAVE, probabilidad ALTA). TOLERABLE tras medidas de seguridad.

Med Preventivas

- Durante la ejecución de esta fase los RECURSOS PREVENTIVOS tendrán presencia permanente en obra ya que concurren alguno de los supuestos por los que el Real Decreto 604/2006 exige su presencia.
- Iluminación suficiente en la zona de trabajo.
- La zona de actuación deberá permanecer ordenada, libre de obstáculos y limpia de residuos.
- Los contenedores no se llenarán por encima de los bordes.
- Los contenedores deberán ir cubiertos con un toldo y el extremo inferior del conducto de desescombro estará a menos de 2 m, para disminuir la formación de polvo.
- Con carácter previo al inicio de los trabajos deberán analizarse las condiciones del edificio y de las instalaciones preexistentes, investigando, para la adopción de las medidas preventivas necesarias, su uso o usos anteriores, las condiciones de conservación y de estabilidad de la obra en su conjunto, de cada parte de la misma, y de las edificaciones adyacentes. El resultado del estudio anterior se concretará en un plan de demolición en el que constará la técnica elegida así como las personas y los medios más adecuados para realizar el trabajo.
- Queda prohibido el vertido de materiales a plantas inferiores.

EPCs

- Durante la ejecución de esta fase se dispondrá de extintores en obra.

EPIs

- Casco de seguridad
- Protectores auditivos
- Gafas de seguridad antiimpactos
- Gafas antipolvo
- Mascarillas contra partículas y polvo
- Guantes contra cortes y vibraciones
- Guantes aislantes dieléctricos
- Calzado con suela anticlavos y puntera reforzada
- Botas de goma o PVC
- Cinturón de seguridad y puntos de amarre
- Fajas de protección dorso lumbar
- Chaleco reflectante
- Ropa de trabajo adecuada
- Ropa de trabajo impermeable

Maquinaria

- Maquinaria de Movimiento de Tierra y Demolición
- Maquinaria de Transporte
- Camión Transporte
- Dumper
- Martillo Compresor
- Equipos de Soldadura y Oxicorte
- Compresor portátil
- Herramientas Eléctricas Ligeras

Medios Auxiliares

- Andamios
- Escaleras de Mano

1.4.2 Red de Saneamiento

Riesgos

- Caída de personas a distinto nivel
Riesgo TOLERABLE (consecuencia GRAVE, probabilidad BAJA). TRIVIAL tras medidas de seguridad.
- Caída de personas al mismo nivel
Riesgo TRIVIAL (consecuencia LEVE, probabilidad BAJA). TRIVIAL tras medidas de seguridad.
- Caída a distinto nivel de objetos
Riesgo TOLERABLE (consecuencia GRAVE, probabilidad BAJA). TRIVIAL tras medidas de seguridad.
- Caída al mismo nivel de objetos
Riesgo TRIVIAL (consecuencia LEVE, probabilidad BAJA). TRIVIAL tras medidas de seguridad.
- Choques contra objetos móviles o inmóviles

- Riesgo MODERADO (consecuencia GRAVE, probabilidad MEDIA). TRIVIAL tras medidas de seguridad.
- Golpes o cortes por objetos
Riesgo TOLERABLE (consecuencia LEVE, probabilidad MEDIA). TRIVIAL tras medidas de seguridad.
- Atrapamiento por o entre objetos
Riesgo MODERADO (consecuencia MUY GRAVE, probabilidad BAJA). TOLERABLE tras medidas de seguridad.
- Atrapamiento o atropello por vehículos
Riesgo MODERADO (consecuencia GRAVE, probabilidad MEDIA). TRIVIAL tras medidas de seguridad.
- Sobreesfuerzos
Riesgo TRIVIAL (consecuencia LEVE, probabilidad BAJA). TRIVIAL tras medidas de seguridad.
- Pisadas sobre objetos punzantes
Riesgo TOLERABLE (consecuencia GRAVE, probabilidad BAJA). TRIVIAL tras medidas de seguridad.
- Proyección de fragmentos o partículas
Riesgo TOLERABLE (consecuencia GRAVE, probabilidad BAJA). TRIVIAL tras medidas de seguridad.
- Ruido
Riesgo TRIVIAL (consecuencia LEVE, probabilidad BAJA). TRIVIAL tras medidas de seguridad.
- Infecciones o afecciones cutáneas
Riesgo TOLERABLE (consecuencia GRAVE, probabilidad BAJA). TRIVIAL tras medidas de seguridad.
- Contactos eléctricos directos o indirectos
Riesgo TOLERABLE (consecuencia GRAVE, probabilidad BAJA). TRIVIAL tras medidas de seguridad.
- Inundaciones o infiltraciones de agua
Riesgo TOLERABLE (consecuencia LEVE, probabilidad MEDIA). TRIVIAL tras medidas de seguridad.
- Emisión de polvo. Inhalación o molestias en los ojos
Riesgo TOLERABLE (consecuencia LEVE, probabilidad MEDIA). TRIVIAL tras medidas de seguridad.
- Exposición a clima extremo
Riesgo TRIVIAL (consecuencia LEVE, probabilidad BAJA). TRIVIAL tras medidas de seguridad.
- Enterramientos
Riesgo MODERADO (consecuencia MUY GRAVE, probabilidad BAJA). TOLERABLE tras medidas de seguridad.

Med Preventivas

- Durante la ejecución de esta fase los RECURSOS PREVENTIVOS tendrán presencia permanente en obra ya que concurren alguno de los supuestos por los que el Real Decreto 604/2006 exige su presencia.
- Iluminación suficiente en la zona de trabajo.
- Se cuidará la influencia de la red de saneamiento sobre otras conducciones (gas, electricidad...), el andamiaje y medios auxiliares.
- Las herramientas eléctricas cumplirán con las especificaciones contempladas en este documento dentro del apartado de herramientas eléctricas.
- La zona de actuación deberá permanecer ordenada, libre de obstáculos y limpia de residuos.
- Ningún operario permanecerá solo en el interior de una zanja mayor de 1,50 m sin que nadie en el exterior de la excavación vigile permanentemente su presencia.
- El vertido del hormigón se realizará por tongadas desde una altura adecuada para que no se desprenda los laterales de la excavación.
- El acopio de los tubos se realizará a distancia suficiente de la zona de excavación de zanjas y pozos observando que no se compromete la estabilidad de los mismos.
- Las tuberías se acopiarán sobre superficies horizontales impidiendo el contacto directo de las mismas con el terreno mediante la colocación de cuñas y topes que además evitarán el deslizamiento de los tubos.
- Está prohibido el uso de llamas para la detección de gas.
- Prohibido fumar en interior de pozos y galerías.

EPCs

- Se utilizarán escaleras normalizadas sujetas firmemente para ascender y descender a la excavación de zanjas o pozos.

EPIs

- Casco de seguridad
- Guantes contra cortes y vibraciones
- Guantes de goma o PVC
- Calzado con suela anticlavos y puntera reforzada
- Botas de goma o PVC
- Ropa de trabajo adecuada

- Ropa de trabajo impermeable
- Crema de protección solar

Maquinaria

- Maquinaria de Transporte
- Camión Transporte
- Autohormigonera
- Pisón Compactador Manual
- Martillo Compresor
- Herramientas Eléctricas Ligeras

Medios Auxiliares

- Andamios
- Escaleras de Mano

1.4.3 Estructuras

Riesgos

- Caída de personas a distinto nivel
Riesgo IMPORTANTE (consecuencia MUY GRAVE, probabilidad MEDIA). TRIVIAL tras medidas de seguridad.
- Caída de personas al mismo nivel
Riesgo TRIVIAL (consecuencia LEVE, probabilidad BAJA). TRIVIAL tras medidas de seguridad.
- Caída a distinto nivel de objetos
Riesgo TOLERABLE (consecuencia GRAVE, probabilidad BAJA). TRIVIAL tras medidas de seguridad.
- Caída al mismo nivel de objetos
Riesgo TRIVIAL (consecuencia LEVE, probabilidad BAJA). TRIVIAL tras medidas de seguridad.
- Choques contra objetos móviles o inmóviles
Riesgo TRIVIAL (consecuencia LEVE, probabilidad BAJA). TRIVIAL tras medidas de seguridad.
- Golpes o cortes por objetos
Riesgo TRIVIAL (consecuencia LEVE, probabilidad BAJA). TRIVIAL tras medidas de seguridad.
- Atrapamiento por o entre objetos
Riesgo TOLERABLE (consecuencia GRAVE, probabilidad BAJA). TOLERABLE tras medidas de seguridad.
- Atrapamiento o atropello por vehículos
Riesgo MODERADO (consecuencia MUY GRAVE, probabilidad BAJA). TOLERABLE tras medidas de seguridad.
- Sobreesfuerzos
Riesgo TOLERABLE (consecuencia LEVE, probabilidad MEDIA). TRIVIAL tras medidas de seguridad.
- Pisadas sobre objetos punzantes
Riesgo TOLERABLE (consecuencia LEVE, probabilidad MEDIA). TRIVIAL tras medidas de seguridad.
- Proyección de fragmentos o partículas
Riesgo TOLERABLE (consecuencia LEVE, probabilidad MEDIA). TRIVIAL tras medidas de seguridad.
- Ruido
Riesgo TOLERABLE (consecuencia LEVE, probabilidad MEDIA). TRIVIAL tras medidas de seguridad.
- Vibraciones
Riesgo TOLERABLE (consecuencia LEVE, probabilidad MEDIA). TRIVIAL tras medidas de seguridad.
- Infecciones o afecciones cutáneas
Riesgo TRIVIAL (consecuencia LEVE, probabilidad BAJA). TRIVIAL tras medidas de seguridad.
- Contactos eléctricos directos o indirectos
Riesgo MODERADO (consecuencia GRAVE, probabilidad MEDIA). TOLERABLE tras medidas de seguridad.
- Incendios
Riesgo MODERADO (consecuencia GRAVE, probabilidad MEDIA). TOLERABLE tras medidas de seguridad.
- Explosiones
Riesgo MODERADO (consecuencia GRAVE, probabilidad MEDIA). TOLERABLE tras medidas de seguridad.
- Emisión de polvo. Inhalación o molestias en los ojos
Riesgo TRIVIAL (consecuencia LEVE, probabilidad BAJA). TRIVIAL tras medidas de seguridad.
- Exposición a radiaciones
Riesgo MODERADO (consecuencia MUY GRAVE, probabilidad BAJA). TOLERABLE tras medidas de seguridad.

- Exposición a clima extremo
Riesgo TRIVIAL (consecuencia LEVE, probabilidad BAJA). TRIVIAL tras medidas de seguridad.
- Quemaduras
Riesgo MODERADO (consecuencia GRAVE, probabilidad MEDIA). TOLERABLE tras medidas de seguridad.

Med Preventivas

- Durante la ejecución de esta fase los RECURSOS PREVENTIVOS tendrán presencia permanente en obra ya que concurren alguno de los supuestos por los que el Real Decreto 604/2006 exige su presencia.
- Prohibido trabajar en caso de hielo, nieve o vientos superiores a 50 km/h.
- Iluminación suficiente en la zona de trabajo.
- La zona de actuación deberá permanecer ordenada, libre de obstáculos y limpia de residuos.
- Cuando las temperaturas sean extremas, especialmente en las conocidas «olas de calor» se podrán proponer horarios distintos que permitan evitar las horas de mayor insolación.
- Prohibido colgar conducciones eléctricas o focos de luz de armaduras, perfiles o elementos no dispuestos específicamente.
- Los materiales se acopiarán alejados de zonas de circulación, de manera que no provoquen sobrecargas en forjados, caídas o vuelcos.
- El almacenamiento de cargas en forjados se realizará lo más próximo a vigas o muros de carga.
- Los operarios no circularán sobre la estructura sin disponer de las medidas de seguridad.
- Los operarios no deberán permanecer debajo de cargas suspendidas.
- El ascenso o descenso de cargas se realizará por medios mecánicos, lentamente, evitando movimientos bruscos que provoquen su caída.
- Los encofrados, las piezas prefabricadas pesadas o los soportes temporales y los apuntalamientos sólo se podrán montar o desmontar bajo vigilancia, control y dirección del personal competente.
- El transporte de los elementos se realizará mediante una sola grúa.
- Queda terminantemente prohibido trepar por la estructura.

EPCs

- El acceso de una planta a otra se realizará mediante escaleras de mano con zapatas antideslizantes, prohibiendo trepar por los encofrados.
- Los huecos interiores de forjados con peligro de caída (patios, ascensores...), quedarán protegidos con barandillas.
- Se utilizará tablado cuajado para proteger pequeños huecos de paso de instalaciones, chimeneas...
- Los bordes perimetrales de la estructura quedarán protegidos mediante barandillas.
- Tras la conformación de las escaleras definitivas, estas contarán con barandillas provisionales entre tanto no dispongan de las definitivas.

EPIs

- Casco de seguridad
- Protectores auditivos
- Gafas de seguridad antiimpactos
- Gafas antipolvo
- Mascarillas contra partículas y polvo
- Guantes contra cortes y vibraciones
- Guantes de goma o PVC
- Calzado con suela anticlavos y puntera reforzada
- Cinturón de seguridad, arnés y dispositivo anticaídas
- Cinturón portaherramientas
- Ropa de trabajo adecuada
- Ropa de trabajo impermeable
- Crema de protección solar
- Maquinaria
- Maquinaria de Transporte
- Camión Transporte
- Maquinaria de Elevación
- Equipos de Soldadura y Oxicorte
- Soldadura con Soplete y Oxicorte
- Soldadura con Arco Eléctrico
- Soplete
- Herramientas Eléctricas Ligeras

Medios Auxiliares

- Andamios
- Plataforma Elevadora Móvil
- Escaleras de Mano

Acero

Además de todo lo considerado en el nivel superior "Estructuras":

Med Preventivas

- No se soltarán las cargas de la grúa sin fijarlos correctamente en su lugar.
- No se elevará una nueva planta sin terminar los cordones de soldadura en la planta inferior.
- Los trabajos en altura se reducirán al máximo realizando el montaje, en la medida de lo posible, en taller o a pie de obra.
- El acopio de estructuras metálicas, se realizará sobre una zona compactada, horizontalmente, sobre durmientes de madera.
- La altura del material acopiado será inferior a 1,5 m.
- Los acopios se realizarán lo más próximo posible a la zona de montaje y alejado de la circulación de la maquinaria.
- No sobrecargar o golpear los andamios y elementos punteados.
- El transporte y colocación de elementos estructurales se realizará por medios mecánicos, amarrado de 2 puntos y lentamente; Las vigas y pilares serán manipuladas por 3 operarios.
- En los trabajos de soldadura se atenderá a lo dispuesto en el apartado correspondiente de este mismo documento.
- Queda prohibido transitar encima de los perfiles sin sujeción y protecciones adecuada.

EPCs

- La estructura metálica quedará arriostrada y conectada a tierra.
- Si se colocan andamios metálicos modulares, barandillas perimetrales y redes, todos ellos quedarán conectados a tierra.
- Durante la ejecución de esta fase se dispondrá de extintores en obra.
-

EPIs

- Pantalla protección para soldadura
- Manguitos de cuero
- Mandil de protección

Maquinaria

- Maquinaria de Transporte
- Camión Transporte
- Maquinaria de Elevación
- Equipos de Soldadura y Oxicorte
- Soldadura con Soplete y Oxicorte
- Soldadura con Arco Eléctrico
- Soplete
- Grupo Electrógeno
- Compresor portátil
- Herramientas Eléctricas Ligeras

Medios Auxiliares

- Andamios
- Andamio Tubular
- Escaleras de Mano

1.4.4 Cerramientos y Distribución

Riesgos

- Caída de personas a distinto nivel

Riesgo IMPORTANTE (consecuencia MUY GRAVE, probabilidad MEDIA). TOLERABLE tras medidas de seguridad.

- Caída de personas al mismo nivel
Riesgo TOLERABLE (consecuencia GRAVE, probabilidad BAJA). TOLERABLE tras medidas de seguridad.
- Caída a distinto nivel de objetos
Riesgo IMPORTANTE (consecuencia MUY GRAVE, probabilidad MEDIA). TOLERABLE tras medidas de seguridad.
- Caída al mismo nivel de objetos
Riesgo TOLERABLE (consecuencia GRAVE, probabilidad BAJA). TOLERABLE tras medidas de seguridad.
- Golpes o cortes por objetos
Riesgo TOLERABLE (consecuencia LEVE, probabilidad MEDIA). TRIVIAL tras medidas de seguridad.
- Atrapamiento por o entre objetos
Riesgo TOLERABLE (consecuencia GRAVE, probabilidad BAJA). TOLERABLE tras medidas de seguridad.
- Sobreesfuerzos
Riesgo TRIVIAL (consecuencia LEVE, probabilidad BAJA). TRIVIAL tras medidas de seguridad.
- Pisadas sobre objetos punzantes
Riesgo TOLERABLE (consecuencia LEVE, probabilidad MEDIA). TRIVIAL tras medidas de seguridad.
- Proyección de fragmentos o partículas
Riesgo TOLERABLE (consecuencia GRAVE, probabilidad BAJA). TRIVIAL tras medidas de seguridad.
- Infecciones o afecciones cutáneas
Riesgo TOLERABLE (consecuencia LEVE, probabilidad MEDIA). TRIVIAL tras medidas de seguridad.
- Contactos eléctricos directos o indirectos
Riesgo TOLERABLE (consecuencia GRAVE, probabilidad BAJA). TRIVIAL tras medidas de seguridad.
- Emisión de polvo. Inhalación o molestias en los ojos
Riesgo TOLERABLE (consecuencia GRAVE, probabilidad BAJA). TRIVIAL tras medidas de seguridad.
- Exposición a clima extremo
Riesgo TRIVIAL (consecuencia LEVE, probabilidad BAJA). TRIVIAL tras medidas de seguridad.

Med Preventivas

- Durante la ejecución de esta fase los RECURSOS PREVENTIVOS tendrán presencia permanente en obra ya que concurren alguno de los supuestos por los que el Real Decreto 604/2006 exige su presencia.
- Señalizar y proteger mediante marquesinas los accesos a obra.
- Iluminación suficiente en la zona de trabajo.
- La zona de actuación deberá permanecer ordenada, libre de obstáculos y limpia de residuos.
- Prohibido el acceso a toda planta no protegida en huecos y perímetro.
- Se colocarán señales de peligro: Peligro de caída desde altura, Obligatorio utilizar el cinturón de seguridad, Peligro, cargas suspendidas...
- Las cargas se transportarán paletizadas, enflejadas y sujetas.
- Prohibido el uso del montacargas para el transporte de personas.
- Los andamios se colocarán y utilizarán siguiendo las especificaciones contempladas en este documento dentro del apartado de andamios y las indicaciones del fabricante y la normativa correspondiente.
- Prohibido saltar desde los andamios a la estructura y viceversa.
- Prohibido trabajar en niveles superiores si provocan riesgos a los niveles inferiores, o paramentos levantados en menos de 48 horas con incidencia de fuertes vientos.
- Se realizará la evacuación de escombros y cascotes mediante tubos de vertido, carretillas o bateas cerradas perimetralmente.
- Queda prohibido el lanzamiento de escombros a través de huecos de forjado o fachada.
- Se utilizarán herramientas o maquinaria eléctrica para cortar las piezas, las cuales deberán permanecer húmedas. Se utilizarán mascarillas autofiltrantes, en su defecto.
- Estarán provistas de carcasa todas aquellas máquinas o herramientas capaces de producir cortes o golpes.
- Las herramientas eléctricas cumplirán con las especificaciones contempladas en este documento dentro del apartado de herramientas eléctricas.

EPCs

- El acceso a la planta de trabajo se realizará mediante escaleras peldañeadas protegidas con barandillas de 90 cm, listón intermedio y rodapiés.
- Se utilizarán plataformas de descarga en altura.
- Tras la retirada de los equipos de protección colectiva de perímetro de forjado y huecos interiores y

hasta la finalización de los trabajos de cerramiento, los operarios trabajarán protegidos desde andamios.

- Las aberturas perimetrales, los huecos de fachada (balcones o descansillos) y puertas de ascensor se protegerán mediante barandillas rígidas y resistentes.
- Durante la ejecución de esta fase se dispondrá de extintores en obra.

EPIs

- Casco de seguridad
- Protectores auditivos
- Gafas de seguridad antiimpactos
- Gafas antipolvo
- Mascarillas contra partículas y polvo
- Guantes contra cortes y vibraciones
- Guantes de goma o PVC
- Calzado con suela anticlavo y puntera reforzada
- Ropa de trabajo adecuada
- Ropa de trabajo impermeable

Maquinaria

- Maquinaria de Transporte
- Camión Transporte
- Sierra Circular de Mesa
- Herramientas Eléctricas Ligeras

Medios Auxiliares

- Andamios
- Escaleras de Mano

1.4.5 Aislamientos

Riesgos

- Caída de personas a distinto nivel
Riesgo IMPORTANTE (consecuencia MUY GRAVE, probabilidad MEDIA). TOLERABLE tras medidas de seguridad.
- Caída de personas al mismo nivel
Riesgo TOLERABLE (consecuencia GRAVE, probabilidad BAJA). TOLERABLE tras medidas de seguridad.
- Caída a distinto nivel de objetos
Riesgo IMPORTANTE (consecuencia MUY GRAVE, probabilidad MEDIA). TOLERABLE tras medidas de seguridad.
- Caída al mismo nivel de objetos
Riesgo TOLERABLE (consecuencia GRAVE, probabilidad BAJA). TOLERABLE tras medidas de seguridad.
- Golpes o cortes por objetos
Riesgo TOLERABLE (consecuencia LEVE, probabilidad MEDIA). TRIVIAL tras medidas de seguridad.
- Contactos eléctricos directos o indirectos
Riesgo TOLERABLE (consecuencia GRAVE, probabilidad BAJA). TRIVIAL tras medidas de seguridad.
- Incendios
Riesgo TOLERABLE (consecuencia GRAVE, probabilidad BAJA). TRIVIAL tras medidas de seguridad.

Med Preventivas

- Durante la ejecución de esta fase los RECURSOS PREVENTIVOS tendrán presencia permanente en obra ya que concurren alguno de los supuestos por los que el Real Decreto 604/2006 exige su presencia.
- Iluminación suficiente en la zona de trabajo.
- La zona de actuación deberá permanecer ordenada, libre de obstáculos y limpia de residuos.
- Los cortes de aislante se realizarán sobre superficies firmes y con las cuchillas afiladas.
- Prohibido dejar abandonadas las herramientas de corte que permanecerán protegidas cuando no estén en uso.

EPCs

- Durante la ejecución de esta fase se dispondrá de extintores en obra.

EPIs

- Casco de seguridad
- Gafas de seguridad antiimpactos
- Gafas antipolvo
- Mascarillas contra partículas y polvo
- Guantes de goma o PVC
- Calzado con suela anticlavos y puntera reforzada
- Ropa de trabajo adecuada
- Crema de protección solar

Lana mineral

Además de todo lo considerado en el nivel superior "Aislamientos":

Riesgos

- Emisión de polvo. Inhalación o molestias en los ojos.
Riesgo (consecuencia 0, probabilidad 0). 0 tras medidas de seguridad.

Med Preventivas

- La lana mineral se almacenará en lugares con ventilación.
- Los cortes de las placas se realizarán con cuchilla y no mediante maquinarias de corte por rotación.

Maquinaria

- Maquinaria de Transporte
- Camión Transporte
- Herramientas Eléctricas Ligeras

Medios Auxiliares

- Andamios
- Escaleras de Mano

Poliuretano proyectado

Además de todo lo considerado en el nivel superior "Aislamientos":

Riesgos

- Proyección de fragmentos o partículas
Riesgo TOLERABLE (consecuencia GRAVE, probabilidad BAJA). TRIVIAL tras medidas de seguridad.
- Exposición a sustancias nocivas o tóxicas
Riesgo MODERADO (consecuencia GRAVE, probabilidad MEDIA). TOLERABLE tras medidas de seguridad.
- Incendios
Riesgo TOLERABLE (consecuencia GRAVE, probabilidad BAJA). TRIVIAL tras medidas de seguridad.
- Intoxicación
Riesgo MODERADO (consecuencia GRAVE, probabilidad MEDIA). TOLERABLE tras medidas de seguridad.

Med Preventivas

- Los distintos componentes y demás sustancias tóxicas o inflamables serán almacenadas y manipuladas según las indicaciones del fabricante; Se realizará en lugares ventilados y alejados del sol y el fuego.
- Prohibido realizar trabajos de soldadura u oxicorte en las proximidades
- Los trabajadores que manipulen el poliuretano proyectado contarán con la necesaria formación e información, y estarán debidamente protegidos.
- Se delimitará la zona de actuación.
- Los recipientes permanecerán cerrados, cuando no se utilicen, y se retirarán cuando estén vacíos.
- El contacto del poliuretano proyectado con los ojos o con la piel requiere lavado inmediato y, en su caso, atención médica.
- Queda prohibido fumar durante los trabajos de esta fase.

EPIs

- Protectores auditivos
- Mascarillas contra gases y vapores
- Ropa de protección contra las agresiones químicas

Maquinaria

- Maquinaria de Transporte
- Camión Transporte
- Maquinaria de Elevación
- Compresor portátil
- Herramientas Eléctricas Ligeras

Medios Auxiliares

- Andamios
- Plataforma Elevadora Móvil
- Escaleras de Mano
- Técnicas de Montañismo

1.4.6 Acabados

Riesgos

- Caída de personas a distinto nivel
Riesgo MODERADO (consecuencia MUY GRAVE, probabilidad BAJA). TRIVIAL tras medidas de seguridad.
- Caída de personas al mismo nivel
Riesgo TOLERABLE (consecuencia LEVE, probabilidad MEDIA). TRIVIAL tras medidas de seguridad.
- Caída a distinto nivel de objetos
Riesgo TOLERABLE (consecuencia GRAVE, probabilidad BAJA). TRIVIAL tras medidas de seguridad.
- Caída al mismo nivel de objetos
Riesgo TOLERABLE (consecuencia LEVE, probabilidad MEDIA). TRIVIAL tras medidas de seguridad.
- Golpes o cortes por objetos
Riesgo TOLERABLE (consecuencia LEVE, probabilidad MEDIA). TRIVIAL tras medidas de seguridad.
- Atrapamiento por o entre objetos
Riesgo TRIVIAL (consecuencia LEVE, probabilidad BAJA). TRIVIAL tras medidas de seguridad.
- Sobreesfuerzos
Riesgo TOLERABLE (consecuencia LEVE, probabilidad MEDIA). TRIVIAL tras medidas de seguridad.
- Pisadas sobre objetos punzantes
Riesgo TOLERABLE (consecuencia LEVE, probabilidad MEDIA). TRIVIAL tras medidas de seguridad.
- Proyección de fragmentos o partículas
Riesgo TOLERABLE (consecuencia LEVE, probabilidad MEDIA). TRIVIAL tras medidas de seguridad.
- Infecciones o afecciones cutáneas
Riesgo TOLERABLE (consecuencia LEVE, probabilidad MEDIA). TRIVIAL tras medidas de seguridad.
- Contactos eléctricos directos o indirectos
Riesgo TRIVIAL (consecuencia LEVE, probabilidad BAJA). TRIVIAL tras medidas de seguridad.

Med Preventivas

- Durante la ejecución de esta fase los RECURSOS PREVENTIVOS tendrán presencia permanente en obra ya que concurren alguno de los supuestos por los que el Real Decreto 604/2006 exige su presencia.
- Los andamios se colocarán y utilizarán siguiendo las especificaciones contempladas en este documento dentro del apartado de andamios y las indicaciones del fabricante y la normativa correspondiente.
- La zona de actuación deberá permanecer ordenada, libre de obstáculos y limpia de residuos.
- Los materiales se acopiarán sin invadir las zonas de circulación ni producir sobrecargas.
- Prohibido el acceso a toda planta no protegida en huecos y perímetro.
- El transporte de cargas se realizará por medios mecánicos.
- Prohibido el uso del montacargas para el transporte de personas.
- Se realizará la evacuación de escombros y cascotes mediante tubos de vertido, carretillas o bateas cerradas perimetralmente.

- Queda prohibido el lanzamiento de escombros a través de huecos de forjado o fachada.
- Iluminación mínima de 100 lux en la zona de trabajo.
- Las herramientas eléctricas cumplirán con las especificaciones contempladas en este documento dentro del apartado de herramientas eléctricas.

EPCs

- Se utilizarán plataformas de descarga en altura.
- Los huecos horizontales de ascensor, escaleras o patios permanecerán protegidas mediante barandillas.
- Las aberturas perimetrales, los huecos de fachada (balcones o descansillos) y puertas de ascensor se protegerán mediante barandillas rígidas y resistentes.
- Durante la ejecución de esta fase se dispondrá de extintores en obra.

EPIs

- Protectores auditivos
- Gafas de seguridad antiimpactos
- Gafas antipolvo
- Mascarillas contra partículas y polvo
- Guantes contra cortes y vibraciones
- Calzado con suela anticlavos y puntera reforzada
- Ropa de trabajo adecuada
- Casco de seguridad

Maquinaria

- Maquinaria de Transporte
- Camión Transporte
- Maquinaria de Elevación
- Herramientas Eléctricas Ligeras

Medios Auxiliares

- Andamios
- Plataforma Elevadora Móvil
- Escaleras de Mano
- Técnicas de Montañismo

Pavimentos

Pétreos y Cerámicos

Además de todo lo considerado en el nivel superior "Acabados":

Riesgos

- Golpes o cortes por objetos
Riesgo TOLERABLE (consecuencia LEVE, probabilidad MEDIA). TRIVIAL tras medidas de seguridad.
- Atrapamiento por o entre objetos
Riesgo TOLERABLE (consecuencia LEVE, probabilidad MEDIA). TRIVIAL tras medidas de seguridad.
- Ruido
Riesgo TOLERABLE (consecuencia LEVE, probabilidad MEDIA). TRIVIAL tras medidas de seguridad.
- Emisión de polvo. Inhalación o molestias en los ojos
Riesgo TRIVIAL (consecuencia LEVE, probabilidad BAJA). TRIVIAL tras medidas de seguridad.

Med Preventivas

- Las piezas del pavimento y sacos de aglomerante se transportarán a planta mediante plataformas empaletadas y flejadas. Si se trata de piezas de grandes dimensiones se transportarán en posición vertical.
- Se utilizarán herramientas o maquinaria eléctrica para cortar las piezas, las cuales deberán permanecer húmedas. El operario se colocará a sotavento, en caso de que el corte de piezas se realice por vía seca con sierra circular.
- Eliminar las rebabas que puedan ocasionar cortes en las manos o proyección en los ojos.
- No acceder a recintos en fase de pavimentación o pulimentación.
- Las pulidoras y abrillantadoras estarán constituidas por doble aislamiento, manillar aislante y arco de

protección antiatrapamiento.

- Desenchufar la máquina para la sustitución de piezas o trabajos de mantenimiento.

EPIs

- Guantes de goma o PVC
- Rodilleras

Maquinaria

- Maquinaria de Transporte
- Camión Transporte
- Autohormigonera
- Sierra Circular de Mesa
- Equipos de Soldadura y Oxicorte
- Soldadura con Soplete y Oxicorte
- Soldadura con Arco Eléctrico
- Compresor portátil
- Herramientas Eléctricas Ligeras

Medios Auxiliares

- Andamios
- Plataforma Elevadora Móvil
- Escaleras de Mano

Paramentos

Alicatados

Además de todo lo considerado en el nivel superior "Acabados":

Riesgos

- Ruido
Riesgo TOLERABLE (consecuencia LEVE, probabilidad MEDIA). TRIVIAL tras medidas de seguridad.
- Emisión de polvo. Inhalación o molestias en los ojos
Riesgo TOLERABLE (consecuencia LEVE, probabilidad MEDIA). TRIVIAL tras medidas de seguridad.

Med Preventivas

- Se utilizarán herramientas o maquinaria eléctrica para cortar las piezas, las cuales deberán permanecer húmedas. El operario se colocará a sotavento, en caso de que el corte de piezas se realice por vía seca con sierra circular.
- La cortadora eléctrica se colocará nivelada y provista de carcasa superior, resguardo para los elementos de transmisión y aspiradores de polvo.
- No se colocará la cortadora eléctrica sobre suelos húmedos.
- La cortadora dispondrá de un dispositivo que impida su puesta en marcha cuando se produzca un corte en el suministro de energía eléctrica.
- Eliminar las rebabas que puedan ocasionar cortes en las manos o proyección en los ojos.

EPCs

- Será necesario el empleo de andamios apropiados para alicatar a alturas superiores a la del pecho del operario.
- La sierra de disco dispondrá de toma de tierra, un disyuntor diferencial y las protecciones necesarias.

EPIs

- Guantes de goma o PVC
- Rodilleras

Maquinaria

- Maquinaria de Transporte
- Camión Transporte
- Sierra Circular de Mesa
- Grupo Electrógeno

- Compresor portátil
- Herramientas Eléctricas Ligeras

Medios Auxiliares

- Andamios
- Plataforma Elevadora Móvil
- Escaleras de Mano

Guarnecidos y Enlucidos

Además de todo lo considerado en el nivel superior "Acabados":

Med Preventivas

- Los sacos se acopiarán sobre emparrillados de tabloncillos perpendiculares a las vigas, repartidos uniformemente, evitando sobrecargas puntuales.

EPCs

- Será necesario el empleo de andamios apropiados para realizar trabajos de guarnecido o enlucido a alturas superiores a la del pecho del operario.

EPIs

- Guantes de goma o PVC

Maquinaria

- Maquinaria de Transporte
- Camión Transporte
- Grupo Electrógeno
- Herramientas Eléctricas Ligeras

Medios Auxiliares

- Andamios
- Plataforma Elevadora Móvil
- Escaleras de Mano
- Técnicas de Montañismo

Pintura

Además de todo lo considerado en el nivel superior "Acabados":

Riesgos

- Exposición a sustancias nocivas o tóxicas
Riesgo TOLERABLE (consecuencia GRAVE, probabilidad BAJA). TOLERABLE tras medidas de seguridad.
- Incendios
Riesgo TOLERABLE (consecuencia GRAVE, probabilidad BAJA). TRIVIAL tras medidas de seguridad.
- Emisión de polvo. Inhalación o molestias en los ojos
Riesgo MODERADO (consecuencia GRAVE, probabilidad MEDIA). TOLERABLE tras medidas de seguridad.
- Intoxicación
Riesgo TOLERABLE (consecuencia GRAVE, probabilidad BAJA). TRIVIAL tras medidas de seguridad.

Med Preventivas

- Prohibido fumar, comer o usar maquinaria que produzca chispas, en lugares donde se manipulen pinturas que contengan disolventes orgánicos o pigmentos tóxicos. La mezcla de aire y vapor del disolvente deberá permanecer por debajo de los límites de explosión.
- Las pinturas, disolventes y demás sustancias tóxicas o inflamables serán almacenadas y manipuladas según las indicaciones del fabricante; Se realizará en lugares ventilados y alejados del sol y el fuego.
- Las pinturas que contengan nitrocelulosa se almacenarán en lugares donde sea posible realizar el volteo de los recipientes.
- El vertido de pinturas, pigmentos, disolventes o similares se realizará desde la menor altura posible,

para evitar salpicaduras o nubes de polvo.

- Prohibido realizar trabajos de soldadura u oxicorte próximos a pinturas inflamables.
- Prohibido probar el funcionamiento de las instalaciones mientras los trabajos de pintura de señalización.
- Prohibida la conexión de maquinaria de carga accionados eléctricamente, mientras se realizan trabajos de pintura en carriles.
- Prohibido el contacto del electrodo de la pistola con la piel.
- Prohibida la pulverización sobre elementos puntiagudos.
- Prohibido limpiar la pistola electrostática sin parar el funcionamiento del generador.
- Prohibido el uso de mangueras del compresor agrietadas o desgastadas, que puedan provocar un reventón. Para ello, se evitará su abandono sobre escombros o zonas sucias.
- Señales de peligro: Peligro de caída desde altura, Obligatorio utilizar el cinturón de seguridad, Peligro de incendio, Prohibido fumar...
- Queda prohibido pintar en el exterior con vientos superiores a 60 Km/h en lugares con riesgo de caída de altura.
- Las pistolas se utilizarán siguiendo las indicaciones del fabricante. En el caso de las electrostáticas, el elemento a pintar deberá permanecer conectado a tierra.

EPCs

- Los paramentos exteriores se pintarán mediante la disposición de andamios.
- Los paramentos interiores se pintarán desde andamios de borriquetas o doble pie derecho o andamios modulares, que se colocarán y utilizarán siguiendo las especificaciones contempladas en este documento dentro del apartado de andamios. También se utilizarán escaleras tijera como apoyo, para acceso a lugares puntuales.

EPIs

- Mascarillas contra gases y vapores
- Guantes de goma o PVC

Maquinaria

- Maquinaria de Transporte
- Camión Transporte
- Herramientas Eléctricas Ligeras

Medios Auxiliares

- Andamios
- Plataforma Elevadora Móvil
- Escaleras de Mano
- Técnicas de Montañismo

Techos

Además de todo lo considerado en el nivel superior "Acabados":

Riesgos

- Golpes o cortes por objetos
Riesgo TOLERABLE (consecuencia LEVE, probabilidad MEDIA). TRIVIAL tras medidas de seguridad.
- Emisión de polvo. Inhalación o molestias en los ojos
Riesgo TOLERABLE (consecuencia LEVE, probabilidad MEDIA). TRIVIAL tras medidas de seguridad.

Med Preventivas

- Los sacos y placas se transportarán por medios mecánicos.
- Las guías de falsos techos superiores a 3 m serán transportadas por 2 operarios.
- Las partes cortantes de las herramientas y maquinaria estarán protegidas adecuadamente.

EPCs

- Será necesario el empleo de andamios apropiados para trabajo en altura.

EPIs

- Guantes de goma o PVC

Maquinaria

- Maquinaria de Transporte
- Camión Transporte
- Equipos de Soldadura y Oxicorte
- Grupo Electrógeno
- Herramientas Eléctricas Ligeras

Medios Auxiliares

- Andamios
- Plataforma Elevadora Móvil
- Escaleras de Mano
- Técnicas de Montañismo

1.4.7 Carpintería

Riesgos

- Caída de personas a distinto nivel
Riesgo TOLERABLE (consecuencia LEVE, probabilidad MEDIA). TOLERABLE tras medidas de seguridad.
- Caída de personas al mismo nivel
Riesgo TRIVIAL (consecuencia LEVE, probabilidad BAJA). TRIVIAL tras medidas de seguridad.
- Caída a distinto nivel de objetos
Riesgo TOLERABLE (consecuencia LEVE, probabilidad MEDIA). TOLERABLE tras medidas de seguridad.
- Caída al mismo nivel de objetos
Riesgo TRIVIAL (consecuencia LEVE, probabilidad BAJA). TRIVIAL tras medidas de seguridad.
- Golpes o cortes por objetos
Riesgo MODERADO (consecuencia GRAVE, probabilidad MEDIA). TOLERABLE tras medidas de seguridad.
- Atrapamiento por o entre objetos
Riesgo TRIVIAL (consecuencia LEVE, probabilidad BAJA). TRIVIAL tras medidas de seguridad.
- Sobreesfuerzos
Riesgo TRIVIAL (consecuencia LEVE, probabilidad BAJA). TRIVIAL tras medidas de seguridad.
- Pisadas sobre objetos punzantes
Riesgo TOLERABLE (consecuencia LEVE, probabilidad MEDIA). TRIVIAL tras medidas de seguridad.
- Proyección de fragmentos o partículas
Riesgo TRIVIAL (consecuencia LEVE, probabilidad BAJA). TRIVIAL tras medidas de seguridad.
- Emisión de polvo. Inhalación o molestias en los ojos
Riesgo TOLERABLE (consecuencia LEVE, probabilidad MEDIA). TOLERABLE tras medidas de seguridad.
- Ruido
Riesgo TOLERABLE (consecuencia LEVE, probabilidad MEDIA). TOLERABLE tras medidas de seguridad.
- Contactos eléctricos directos o indirectos
Riesgo MODERADO (consecuencia GRAVE, probabilidad MEDIA). TOLERABLE tras medidas de seguridad.

Med Preventivas

- Durante la ejecución de esta fase los RECURSOS PREVENTIVOS tendrán presencia permanente en obra ya que concurren alguno de los supuestos por los que el Real Decreto 604/2006 exige su presencia.
- La zona de actuación deberá permanecer ordenada, libre de obstáculos y limpia de residuos.
- Estarán provistas de carcasa todas aquellas máquinas o herramientas capaces de producir cortes o golpes.
- Las herramientas eléctricas cumplirán con las especificaciones contempladas en este documento dentro del apartado de herramientas eléctricas.
- Las cargas se transportarán por medios mecánicos, evitando movimientos bruscos.
- Los elementos longitudinales se transportarán al hombro, con el extremo delantero a una altura superior al casco de quien lo transporta, para evitar golpes a otras personas.
- Las carpinterías recibidas permanecerán apuntaladas hasta conseguir una perfecta consolidación.
- Su instalación se realizará desde el interior del edificio siempre que sea posible.
- Se utilizarán lámparas portátiles con portalámparas estanco con mango aislante, rejilla protectora

de la bombilla con gancho de

- Se utilizarán lámparas portátiles con portalámparas estanco con mango aislante, rejilla protectora de la bombilla con gancho de cuelgue, manguera antihumedad y clavija de conexión normalizada estanca de seguridad y alimentado a 24 voltios.

EPCs

- Los huecos de fachada se protegerán mediante barandillas de 90 cm de altura, con pasamanos, listón intermedio y rodapiés hasta que esté instalada la carpintería.
- Durante la ejecución de esta fase se dispondrá de extintores en obra.
- Se utilizarán plataformas de descarga en altura.

EPIs

- Casco de seguridad
- Protectores auditivos
- Gafas de seguridad antiimpactos
- Mascarillas contra partículas y polvo
- Guantes contra cortes y vibraciones
- Calzado con suela anticlavos y puntera reforzada
- Ropa de trabajo adecuada

Maquinaria

- Maquinaria de Transporte
- Camión Transporte
- Herramientas Eléctricas Ligeras

Medios Auxiliares

- Andamios
- Escaleras de Mano

Madera

Además de todo lo considerado en el nivel superior "Carpinterías":

Riesgos

- Incendios
Riesgo TRIVIAL (consecuencia LEVE, probabilidad BAJA). TRIVIAL tras medidas de seguridad.
- Emisión de polvo. Inhalación o molestias en los ojos
Riesgo TRIVIAL (consecuencia LEVE, probabilidad BAJA). TRIVIAL tras medidas de seguridad.

Med Preventivas

- Los elementos de madera se izarán en paquetes perfectamente flejados y sujetos, mediante grúa torre o montacargas.
- Las colas y barnices se almacenarán en lugares con ventilación directa y constante.
- Los listones horizontales inferiores de los precercos se colocarán a una distancia de 60 cm y serán visibles. Una vez que haya endurecido el recibido, serán eliminados para evitar golpes y tropiezos.
- Se requiere un mínimo de 2 operarios para el cuelgue de hojas de puertas.
- Las operaciones de acuchillado, lijado y pulido se realizarán en lugares ventilados
- El serrín y los recortes de madera serán evacuados por los tubos de vertido.
- La maquinaria dispondrá de aspiración localizada y sacos de recogida de polvo.
- Iluminación mínima de 100 lux.

EPIs

- Gafas antipolvo
- Mascarillas contra gases y vapores

Maquinaria

- Maquinaria de Transporte
- Camión Transporte
- Herramientas Eléctricas Ligeras

Medios Auxiliares

- Andamios
- Escaleras de Mano

Acero

Además de todo lo considerado en el nivel superior "Carpinterías":

Riesgos

- Incendios
Riesgo TOLERABLE (consecuencia GRAVE, probabilidad BAJA). TRIVIAL tras medidas de seguridad.
- Explosiones
Riesgo TOLERABLE (consecuencia GRAVE, probabilidad BAJA). TRIVIAL tras medidas de seguridad.
- Exposición a radiaciones
Riesgo TOLERABLE (consecuencia GRAVE, probabilidad BAJA). TRIVIAL tras medidas de seguridad.
- Quemaduras
Riesgo TOLERABLE (consecuencia GRAVE, probabilidad BAJA). TRIVIAL tras medidas de seguridad.
- Inhalación de humos y vapores metálicos
Riesgo TRIVIAL (consecuencia LEVE, probabilidad BAJA). TRIVIAL tras medidas de seguridad.
- Radiaciones del arco voltaico.
Riesgo TOLERABLE (consecuencia GRAVE, probabilidad BAJA). TOLERABLE tras medidas de seguridad.
- Contactos eléctricos con herramientas eléctricas o durante las operaciones de soldadura.
Riesgo TOLERABLE (consecuencia GRAVE, probabilidad BAJA). 0 tras medidas de seguridad.

Med Preventivas

- En los trabajos de soldadura se atenderá a lo dispuesto en el apartado correspondiente de este mismo documento.
- La carpintería metálica se izará en paquetes perfectamente flejados y sujetos, mediante eslingas.
- Los elementos longitudinales se transportarán al hombro, con el extremo delantero a una altura superior al casco de quien lo transporta, para evitar golpes a otras personas.
- Los elementos metálicos inseguros permanecerán apuntalados hasta conseguir una perfecta consolidación del recibido.

EPIs

- Pantalla protección para soldadura
- Mascarillas contra gases y vapores
- Manguitos de cuero
- Mandil de protección

Maquinaria

- Maquinaria de Transporte
- Camión Transporte
- Equipos de Soldadura y Oxicorte
- Soldadura con Soplete y Oxicorte
- Soldadura con Arco Eléctrico
- Compresor portátil
- Herramientas Eléctricas Ligeras

Medios Auxiliares

- Andamios
- Escaleras de Mano

1.4.8 Instalaciones

Riesgos

- Caída de personas a distinto nivel
Riesgo TOLERABLE (consecuencia GRAVE, probabilidad BAJA). TRIVIAL tras medidas de seguridad.
- Caída de personas al mismo nivel
Riesgo TOLERABLE (consecuencia GRAVE, probabilidad BAJA). TRIVIAL tras medidas de seguridad.
- Caída a distinto nivel de objetos
Riesgo TOLERABLE (consecuencia GRAVE, probabilidad BAJA). TRIVIAL tras medidas de seguridad.

- Caída al mismo nivel de objetos
Riesgo TRIVIAL (consecuencia LEVE, probabilidad BAJA). TRIVIAL tras medidas de seguridad.
- Golpes o cortes por objetos
Riesgo TRIVIAL (consecuencia LEVE, probabilidad BAJA). TRIVIAL tras medidas de seguridad.
- Atrapamiento por o entre objetos
Riesgo TOLERABLE (consecuencia GRAVE, probabilidad BAJA). TRIVIAL tras medidas de seguridad.
- Sobreesfuerzos
Riesgo TRIVIAL (consecuencia LEVE, probabilidad BAJA). TRIVIAL tras medidas de seguridad.
- Pisadas sobre objetos punzantes
Riesgo TRIVIAL (consecuencia LEVE, probabilidad BAJA). TRIVIAL tras medidas de seguridad.
- Proyección de fragmentos o partículas
Riesgo TRIVIAL (consecuencia LEVE, probabilidad BAJA). TRIVIAL tras medidas de seguridad.
- Ruido
Riesgo TOLERABLE (consecuencia LEVE, probabilidad MEDIA). TRIVIAL tras medidas de seguridad.
- Exposición a sustancias nocivas o tóxicas
Riesgo TRIVIAL (consecuencia LEVE, probabilidad BAJA). TRIVIAL tras medidas de seguridad.
- Infecciones o afecciones cutáneas
Riesgo TRIVIAL (consecuencia LEVE, probabilidad BAJA). TRIVIAL tras medidas de seguridad.
- Contactos eléctricos directos o indirectos
Riesgo TOLERABLE (consecuencia GRAVE, probabilidad BAJA). TOLERABLE tras medidas de seguridad.
- Incendios
Riesgo TRIVIAL (consecuencia LEVE, probabilidad BAJA). TRIVIAL tras medidas de seguridad.
- Explosiones
Riesgo TRIVIAL (consecuencia LEVE, probabilidad BAJA). TRIVIAL tras medidas de seguridad.
- Inundaciones o infiltraciones de agua
Riesgo TRIVIAL (consecuencia LEVE, probabilidad BAJA). TRIVIAL tras medidas de seguridad.
- Exposición a radiaciones
Riesgo TRIVIAL (consecuencia LEVE, probabilidad BAJA). TRIVIAL tras medidas de seguridad.
- Quemaduras
Riesgo TRIVIAL (consecuencia LEVE, probabilidad BAJA). TRIVIAL tras medidas de seguridad.
- Intoxicación
Riesgo TRIVIAL (consecuencia LEVE, probabilidad BAJA). TRIVIAL tras medidas de seguridad.

Med Preventivas

- Durante la ejecución de esta fase los RECURSOS PREVENTIVOS tendrán presencia permanente en obra ya que concurren alguno de los supuestos por los que el Real Decreto 604/2006 exige su presencia.
- En los trabajos de soldadura se atenderá a lo dispuesto en el apartado correspondiente de este mismo documento.
- La zona de actuación deberá permanecer ordenada, libre de obstáculos y limpia de residuos.
- El material de la instalación se acopiará en los lugares señalados en los planos.
- Las herramientas eléctricas cumplirán con las especificaciones contempladas en este documento dentro del apartado de herramientas eléctricas.
- No se realizarán trabajos en cubiertas inclinadas sin los correspondientes equipos de protección colectiva que garanticen la seguridad.

EPCs

- Durante la ejecución de esta fase se dispondrá de extintores en obra.
- Se utilizarán plataformas de descarga en altura.
- Cuando sea necesario trabajar en altura para ejecutar las instalaciones, se realizará desde andamios aptos para la altura.
- Se protegerán con tabloneros los pasos por instalaciones que puedan provocar caídas al mismo nivel.
- Los equipos, conductos y materiales necesarios para la ejecución de instalaciones se izarán por medios mecánicos mediante eslingas, debidamente flejados y se colocarán sobre superficies de tabloneros preparadas para ello.

EPIs

- Casco de seguridad
- Protectores auditivos
- Calzado con suela anticlavo y puntera reforzada
- Ropa de trabajo adecuada

Maquinaria

- Maquinaria de Transporte
- Camión Transporte
- Equipos de Soldadura y Oxicorte
- Soldadura con Soplete y Oxicorte
- Soldadura con Arco Eléctrico
- Grupo Electrónico
- Herramientas Eléctricas Ligeras

Medios Auxiliares

- Andamios
- Escaleras de Mano

Electricidad

Además de todo lo considerado en el nivel superior "Instalaciones":

Med Preventivas

- La instalación eléctrica será realizada por técnicos especialistas, haciendo uso del REBT.
- Cortar el suministro de energía por el interruptor principal, que se colocará en un lugar visible y conocido por los operarios, ante cualquier operación que se realice en la red.
- La conexión del cuadro general con la línea suministradora será el último cableado de la instalación.
- Inspeccionar las conexiones de mecanismos, protecciones y empalmes de los cuadros generales eléctricos, antes de la entrada en carga de la instalación.
- Se utilizarán clavijas macho-hembra para el conexionado de los cables al cuadro de suministro.
- Se colocarán planos de distribución sobre los cuadros eléctricos.
- Las plataformas y herramientas estarán protegidas con material aislante.
- Iluminación mínima de 200 lux en la zona de trabajo.

EPIs

- Guantes contra cortes y vibraciones
- Guantes aislantes dieléctricos
- Calzado con suela aislante ante contactos eléctricos

Maquinaria

- Maquinaria de Transporte
- Camión Transporte
- Equipos de Soldadura y Oxicorte
- Soldadura con Soplete y Oxicorte
- Soldadura con Arco Eléctrico
- Grupo Electrónico
- Compresor portátil
- Herramientas Eléctricas Ligeras

Medios Auxiliares

- Andamios
- Escaleras de Mano

Fontanería, Calefacción y Saneamiento

Además de todo lo considerado en el nivel superior "Instalaciones":

Med Preventivas

- Los aparatos sanitarios y radiadores se izarán por medios mecánicos, en paquetes flejados y sujetos.
- Ningún operario deberá permanecer debajo de cargas suspendidas.
- Se requerirá un mínimo de 3 operarios para la ubicación de los aparatos sanitarios.
- No se podrá hacer masa en lugares donde se estén realizando trabajos con soldadura eléctrica.
- Iluminación mínima de 200 lux en la zona de trabajo.

EPIs

- Gafas de seguridad antiimpactos
- Guantes contra cortes y vibraciones
- Guantes de goma o PVC
- Botas de goma o PVC
- Rodilleras

Maquinaria

- Maquinaria de Transporte
- Camión Transporte
- Soldadura con Soplete y Oxicorte
- Soldadura con Arco Eléctrico
- Soplete
- Herramientas Eléctricas Ligeras

Medios Auxiliares

- Andamios
- Escaleras de Mano

1.4.9 Limpieza final de obra

Riesgos

- Caída de personas a distinto nivel
Riesgo MODERADO (consecuencia GRAVE, probabilidad MEDIA). TOLERABLE tras medidas de seguridad.
- Caída de personas al mismo nivel
Riesgo MODERADO (consecuencia GRAVE, probabilidad MEDIA). TOLERABLE tras medidas de seguridad.
- Caída a distinto nivel de objetos
Riesgo MODERADO (consecuencia GRAVE, probabilidad MEDIA). TOLERABLE tras medidas de seguridad.
- Caída al mismo nivel de objetos
Riesgo MODERADO (consecuencia GRAVE, probabilidad MEDIA). TOLERABLE tras medidas de seguridad.
- Golpes o cortes por objetos
Riesgo TRIVIAL (consecuencia LEVE, probabilidad BAJA). TRIVIAL tras medidas de seguridad.
- Ruido
Riesgo TRIVIAL (consecuencia LEVE, probabilidad BAJA). TRIVIAL tras medidas de seguridad.
- Exposición a sustancias nocivas o tóxicas
Riesgo TOLERABLE (consecuencia GRAVE, probabilidad BAJA). TOLERABLE tras medidas de seguridad.
- Infecciones o afecciones cutáneas
Riesgo TOLERABLE (consecuencia LEVE, probabilidad MEDIA). TOLERABLE tras medidas de seguridad.
- Contactos eléctricos directos o indirectos
Riesgo MODERADO (consecuencia MUY GRAVE, probabilidad BAJA). TOLERABLE tras medidas de seguridad.
- Emisión de polvo. Inhalación o molestias en los ojos
Riesgo TOLERABLE (consecuencia LEVE, probabilidad MEDIA). TOLERABLE tras medidas de seguridad.

Med Preventivas

- Durante la ejecución de esta fase los RECURSOS PREVENTIVOS tendrán presencia permanente en obra ya que concurren alguno de los supuestos por los que el Real Decreto 604/2006 exige su presencia.
- La iluminación en la zona de trabajo será siempre suficiente y en ningún caso inferior a 150 lux.
- En la utilización de medios auxiliares como andamios o escaleras se atenderá a lo especificado para estos equipos en el apartado correspondiente de este mismo documento.
- Para la utilización de maquinaria, pequeña herramienta y equipos eléctricos se atenderá a lo dispuesto en el apartado correspondiente de este mismo documento.
- La limpieza y fregado de estancias se realizará siempre desde el fondo hasta la puerta de salida evitando pisar sobre las zonas húmedas o limpias, del mismo modo, la limpieza de escaleras se

realizará de cara a los escalones y el cubo siempre queda en una cota superior al operario. Se colocarán señales de advertencia en las zonas que están siendo fregadas.

- En la limpieza de zonas elevadas, se realizará con visibilidad de la misma con el fin de evitar la caída de objetos sobre el operario.
- El transporte de materiales pesados se realizará con carros o carretillas.
- La retirada de embalajes u otros objetos que pudieran tener objetos punzantes se realizará con cuidado y guantes de protección. Ídem en el caso de retirar vidrios rotos o cerámicas.
- No se presionará el contenido de las bolsas de basura para aumentar su capacidad.
- La maquinaria eléctrica dispondrá de marcado CE y tendrá en perfectas condiciones sus cables y conectores manteniendo alejado de la humedad los componentes eléctricos.
- Los operarios estarán formados e informados para el uso de productos químicos de limpieza, conociendo sus riesgos y condiciones de uso. Los envases quedarán convenientemente cerrados tras su uso y se respetarán las condiciones de almacenamiento impuestas por el fabricante.
- Todos los productos de limpieza estarán correctamente etiquetados y en el caso de sustancias nocivas o inflamables se manipularán con las adecuadas condiciones de ventilación y los EPIs pertinentes.
- En trabajos de limpieza en altura se dispondrán los medios auxiliares adecuados quedando prohibido el uso de sillas, mesas u otros elementos inestables y no diseñados para este fin.
- La utilización de maquinarias específicas como pulidoras, barredoras, etc. se realizará según las instrucciones del fabricante. El mantenimiento de las máquinas quedará en manos de profesionales.

EPCs

- Durante la ejecución de esta fase se dispondrá de extintores en obra.
- Para la limpieza de cristales se dispondrá de elementos de retención de caídas.

EPIs

- Protectores auditivos.
- Gafas de seguridad antiimpactos.
- Gafas antipolvo
- Mascarillas contra partículas y polvo
- Guantes contra cortes y vibraciones
- Guantes de goma o PVC.
- Calzado con suela anticlavos y puntera reforzada
- Botas de goma o PVC
- Ropa de trabajo adecuada

Maquinaria

- Maquinaria de Transporte
- Camión Transporte
- Pulidora/ Abrillantadora

1.5 Medios Auxiliares

1.5.1 Andamios

Riesgos

- Caída de personas a distinto nivel
Riesgo MODERADO (consecuencia MUY GRAVE, probabilidad BAJA). TOLERABLE tras medidas de seguridad.
- Caída de personas al mismo nivel
Riesgo MODERADO (consecuencia MUY GRAVE, probabilidad BAJA). TOLERABLE tras medidas de seguridad.
- Caída a distinto nivel de objetos
Riesgo MODERADO (consecuencia MUY GRAVE, probabilidad BAJA). TOLERABLE tras medidas de seguridad.
- Caída al mismo nivel de objetos
Riesgo MODERADO (consecuencia MUY GRAVE, probabilidad BAJA). TOLERABLE tras medidas de seguridad.
- Choques contra objetos móviles o inmóviles
Riesgo TRIVIAL (consecuencia LEVE, probabilidad BAJA). TRIVIAL tras medidas de seguridad.
- Golpes o cortes por objetos

- Riesgo TRIVIAL (consecuencia LEVE, probabilidad BAJA). TRIVIAL tras medidas de seguridad.
- Atrapamiento por o entre objetos
Riesgo TOLERABLE (consecuencia GRAVE, probabilidad BAJA). TOLERABLE tras medidas de seguridad.
- Sobreesfuerzos
Riesgo TRIVIAL (consecuencia LEVE, probabilidad BAJA). TRIVIAL tras medidas de seguridad.
- Contactos eléctricos directos o indirectos
Riesgo TRIVIAL (consecuencia LEVE, probabilidad BAJA). TRIVIAL tras medidas de seguridad.
- Derrumbamiento
Riesgo TOLERABLE (consecuencia GRAVE, probabilidad BAJA). TRIVIAL tras medidas de seguridad.

Med Preventivas

- Durante el montaje, desmontaje y uso de este medio auxiliar los RECURSOS PREVENTIVOS tendrán presencia permanente en obra ya que concurren alguno de los supuestos por los que el Real Decreto 604/2006 exige su presencia.
- Los andamios sólo podrán ser montados, desmontados o modificados sustancialmente bajo la dirección de una persona cualificada según el R.D. 2177/2004.
- Todo andamio deberá cumplir las condiciones generales respecto a materiales, estabilidad, resistencia, seguridad en el trabajo y seguridad general, y las particulares referentes a la clase a la que el andamio corresponda, especificadas en el Real Decreto 1215/1997, de 18 de julio, modificado por el Real Decreto 2177/2004, de 12 de noviembre, por lo que respecta a su utilización y a lo expuesto en el Convenio General del Sector de la Construcción.
- La zona de actuación deberá permanecer ordenada, libre de obstáculos y limpia de residuos.
- Los andamios se montarán y desmontarán, siguiendo las instrucciones del fabricante.
- Los andamios y sus alrededores deberán permanecer ordenados, libres de obstáculos y limpios de residuos.
- Los andamios deberán proyectarse, montarse y mantenerse, de manera que se evite el desplome o el desplazamiento.
- Las plataformas de trabajo, las pasarelas y las escaleras de andamios deberán construirse, dimensionarse, protegerse y utilizarse de forma que se evite que las personas caigan o estén expuestas a caídas de objetos y se ajusten al número de trabajadores que vayan a utilizarlos.
- Los apoyos del andamio dispondrán de medidas contra el deslizamiento, y la superficie portante tendrá capacidad para garantizar la estabilidad del andamio.
- Las dimensiones, forma y disposición de las plataformas de un andamio serán apropiadas al trabajo, cargas y permitirá la circulación con seguridad. Los elementos que formen las plataformas no se desplazarán. No existirán vacíos en las plataformas ni entre estas y los dispositivos verticales de protección colectiva contra caídas.
- Cuando un andamio no esté listo para su utilización, contará con señales de advertencia de peligro (Real Decreto 485/1997) y se delimitará mediante elementos que impidan el acceso.
- El andamio contará con una nota de cálculo de resistencia y estabilidad y un plan de montaje, de utilización y de desmontaje del andamio, en los casos en que se establece en el R.D. 2177/2004. Los andamios tubulares que no hayan obtenido una certificación del producto por una entidad reconocida de normalización, sólo podrán utilizarse para aquellos supuestos en los que el Real Decreto 2177/2004, en su Anexo II apartado 4.3, no exige plan de montaje, esto es para alturas no superiores a 6 metros y que además no superen los 8 metros de distancia entre apoyos, y siempre que no estén situados sobre azoteas, cúpulas, tejados o balconadas a más de 24 metros desde el nivel del suelo.
- No será obligatorio el plan cuando los andamios dispongan del marcado "CE", se seguirán las instrucciones del fabricante.
- Los andamios deberán ser inspeccionados por persona cualificada, antes de su puesta en servicio, periódicamente y tras cualquier modificación, período de no utilización, exposición a la intemperie, sacudidas sísmicas, o circunstancias que hubiera podido afectar su resistencia o estabilidad.
- Cuando el acceso al andamio o la ejecución de una tarea particular exija la retirada temporal de un dispositivo de protección colectiva contra caídas, deberán preverse medidas compensatorias y eficaces de seguridad, que contarán con la aprobación previa del coordinador de seguridad.

EPIs

- Casco de seguridad
- Guantes contra cortes y vibraciones
- Calzado con suela anticlavo y puntera reforzada
- Cinturón de seguridad, arnés y dispositivo anticaídas
- Ropa de trabajo adecuada

Fases de Ejecución

- Demoliciones
- Red de Saneamiento
- Estructuras
- Acero
- Cerramientos y Distribución
- Lana mineral
- Poliuretano proyectado
- Acabados
- Pétreos y Cerámicos
- Alicatados
- Guarnecidos y Enlucidos
- Pintura
- Techos
- Carpintería
- Madera
- Acero
- Instalaciones
- Electricidad
- Fontanería, Calefacción y Saneamiento

Andamio Tubular

Además de todo lo considerado en el nivel superior "Andamios":

Med Preventivas

- Los andamios se colocarán apoyados sobre superficies firmes, estables y niveladas.
- Los andamios permanecerán arriostrados a la estructura para garantizar su estabilidad.
- No se montará un nivel superior sin haber terminado el inferior.
- Se colocará una diagonal horizontal en el módulo base y otra cada 5 m.
- Se mantendrán las distancias mínimas a líneas eléctricas aéreas según lo establecido en la guía para la evaluación y prevención del riesgo eléctrico.
- La altura libre entre plataformas será de 1,90 metros como mínimo.
- En plataformas metálicas, estarán formadas por planchas de acero estriado.
- El acceso a la plataforma se realizará desde el edificio. En ningún caso está permitido trepar por los travesaños de la estructura del andamio.
- Trabajar en plataformas inferiores a otras que se está trabajando, si no se han tomado las medidas de protección adecuadas.
- Los elementos deformados o deteriorados del andamio serán sustituidos.
- El acceso a las plataformas de los andamios deberá realizarse normalmente a través de módulos de escaleras de servicio adosadas a los laterales, o bien estando las escaleras integradas en el propio andamio, o desde otras plataformas seguras de la obra. En ningún caso está permitido trepar por los travesaños de la estructura del andamio y sólo podrá accederse a las plataformas desde elementos de la propia obra –por medio de pasarelas debidamente protegidas– en aquellos casos en que ello esté debidamente justificado.
- Los elementos del andamio se izarán con medios mecánicos mediante eslingas.
- Las plataformas de trabajo, tendrán una anchura mínima de 60 cm y espesor o estructura suficiente en función de los trabajadores y elementos que vayan a sustentar, según el cálculo de resistencia y estabilidad realizado.

EPCs

- El andamio se protegerá perimetralmente con barandilla rígida y resistente a 100 cm de altura, pasamanos, listón intermedio de 45 cm y rodapié de 15 cm en todos los lados de su contorno, con excepción de los lados que disten de la fachada menos de 20 centímetros.
- Los huecos y aperturas para ascender o descender del andamio, se protegerán mediante barandillas y tapas.
- El andamio se protegerá de impactos de vehículos, mediante vallas y señalización de la zona la afectada.
- El montaje y desmontaje del andamio se realizará con cinturón de seguridad amarrado a un punto fuerte de seguridad, en sentido descendente.
- Módulo de escalera de acceso para subir al andamio.

Fases de Ejecución

- Acero

Andamio Tubular Móvil

Además de todo lo considerado en el nivel superior "Andamios":

Med Preventivas

- Las ruedas de las torres de trabajo móviles deberán disponer de un dispositivo de bloqueo de la rotación y de la traslación. Asimismo, deberá verificarse el correcto funcionamiento de los frenos.
- Está prohibido desplazarlas con personal o materiales y herramientas sobre las mismas.
- Para garantizar la estabilidad de las torres su altura no podrá exceder de 4 metros por cada metro del lado menor. En su caso, y no obstante lo anterior, deberán seguirse las instrucciones del fabricante (utilizar estabilizadores, aumentar el lado menor, etc.).
- No está autorizado instalar poleas u otros dispositivos de elevación sobre estos tipos de andamio, a menos que los mismos hayan sido proyectados expresamente por el fabricante para dicha finalidad.

1.5.2 Plataforma Elevadora Móvil

Riesgos

- Caída de personas a distinto nivel
Riesgo MODERADO (consecuencia MUY GRAVE, probabilidad BAJA). TOLERABLE tras medidas de seguridad.
- Caída a distinto nivel de objetos
Riesgo MODERADO (consecuencia MUY GRAVE, probabilidad BAJA). TOLERABLE tras medidas de seguridad.
- Choques contra objetos móviles o inmóviles
Riesgo TOLERABLE (consecuencia LEVE, probabilidad MEDIA). TRIVIAL tras medidas de seguridad.
- Golpes o cortes por objetos
Riesgo TOLERABLE (consecuencia LEVE, probabilidad MEDIA). TRIVIAL tras medidas de seguridad.
- Atrapamiento por o entre objetos
Riesgo TRIVIAL (consecuencia LEVE, probabilidad BAJA). TRIVIAL tras medidas de seguridad.
- Atrapamiento o atropello por vehículos
Riesgo TRIVIAL (consecuencia LEVE, probabilidad BAJA). TRIVIAL tras medidas de seguridad.
- Sobreesfuerzos
Riesgo TRIVIAL (consecuencia LEVE, probabilidad BAJA). TRIVIAL tras medidas de seguridad.
- Contactos eléctricos directos o indirectos
Riesgo TOLERABLE (consecuencia GRAVE, probabilidad BAJA). TRIVIAL tras medidas de seguridad.
- Derrumbamiento
Riesgo TOLERABLE (consecuencia GRAVE, probabilidad BAJA). TRIVIAL tras medidas de seguridad.

Med Preventivas

- Durante el montaje, desmontaje y uso de este medio auxiliar los RECURSOS PREVENTIVOS tendrán presencia permanente en obra ya que concurren alguno de los supuestos por los que el Real Decreto 604/2006 exige su presencia.
- La plataforma a utilizar tendrá el marcado CE en lugar visible o, para máquinas anteriores al 1/1/1995 cumplirán con los requisitos exigidos por R.D. 1215/97. En cualquier caso estarán en perfecto estado de funcionamiento con las pertinentes revisiones e inspecciones de mantenimiento superadas.
- La zona de actuación deberá permanecer ordenada, libre de obstáculos y limpia de residuos.
- La utilización de la plataforma será llevada a cabo por personal especializado debidamente formado que contemplará en todo momento las indicaciones del manual de instrucciones del fabricante.
- Antes de empezar los trabajos se comprobarán la nivelación, el arriostamiento, los niveles, partes móviles, ruedas, neumáticos, controles y mandos.
- No se permite material o herramientas sueltas en el interior de la plataforma en prevención de caídas al mismo nivel o caída de materiales.
- Se verificarán los caminos de circulación, pendientes, obstáculos, socavones y otros impedimentos, antes de poner en marcha la plataforma.
- Se mantendrán limpios los caminos de circulación de la plataforma, no permitiendo el acceso de personal.
- Durante la utilización de la plataforma se prohíbe permanecer o realizar trabajos en un radio de 5 m en torno a la misma en prevención de atropellos y atrapamientos.
- La plataforma elevadora estará provista de señal acústica de movimiento y marcha atrás.

- Señalizar la zona de trabajo. En caso de paso de vehículos utilizar señalización según normas de tráfico.
- Antes de empezar los trabajos se nivelará la máquina. Es obligatorio el uso de los estabilizadores. Si el terreno no está compactado se montarán tabloncillos de reparto bajo los estabilizadores.
- La plataforma se situará lo más cerca posible del lugar de trabajo.
- No tratar de alargar el alcance de la máquina con medios auxiliares, como escaleras, andamios, etc.
- No subir y bajar de la plataforma durante la traslación y no trepar por los dispositivos de elevación. Se seguirán las instrucciones del fabricante para subir y bajar.
- En ningún caso se sobrecargará la plataforma. Del mismo modo, se vigilará por que la distribución y disposición de las cargas sea uniforme y equilibrada y no dificulten la labor y movimientos de los operarios.
- Se paralizarán los trabajos en presencia de vientos y lluvia que pudieran afectar la estabilidad de la máquina.
- Al finalizar los trabajos, aparcarse la máquina en lugar adecuado y colocar los calzos en las ruedas para inmovilizarla.
- Prohibido trabajar a distancias inferiores a 5 m de líneas eléctricas aéreas suspendidas.
- No utilizar la plataforma como grúa de cargas suspendidas a menos que lo indique el fabricante.

EPIs

- Casco de seguridad
- Guantes contra cortes y vibraciones
- Calzado con suela anticlavo y puntera reforzada
- Chaleco reflectante
- Ropa de trabajo adecuada

Fases de Ejecución

- Estructuras
- Poliuretano proyectado
- Acabados
- Pétreos y Cerámicos
- Alicatados
- Guarnecidos y Enlucidos
- Pintura
- Techos

1.5.3 Escaleras de Mano

Riesgos

- Caída de personas a distinto nivel
Riesgo MODERADO (consecuencia MUY GRAVE, probabilidad BAJA). TOLERABLE tras medidas de seguridad.
- Caída de personas al mismo nivel
Riesgo MODERADO (consecuencia MUY GRAVE, probabilidad BAJA). TOLERABLE tras medidas de seguridad.
- Caída a distinto nivel de objetos
Riesgo MODERADO (consecuencia MUY GRAVE, probabilidad BAJA). TOLERABLE tras medidas de seguridad.
- Caída al mismo nivel de objetos
Riesgo MODERADO (consecuencia MUY GRAVE, probabilidad BAJA). TOLERABLE tras medidas de seguridad.
- Choques contra objetos móviles o inmóviles
Riesgo TRIVIAL (consecuencia LEVE, probabilidad BAJA). TRIVIAL tras medidas de seguridad.
- Golpes o cortes por objetos
Riesgo TRIVIAL (consecuencia LEVE, probabilidad BAJA). TRIVIAL tras medidas de seguridad.
- Atrapamiento por o entre objetos
Riesgo TRIVIAL (consecuencia LEVE, probabilidad BAJA). TRIVIAL tras medidas de seguridad.
- Sobreesfuerzos
Riesgo TRIVIAL (consecuencia LEVE, probabilidad BAJA). TRIVIAL tras medidas de seguridad.
- Contactos eléctricos directos o indirectos
Riesgo TOLERABLE (consecuencia GRAVE, probabilidad BAJA). TOLERABLE tras medidas de seguridad.

Med Preventivas

- Durante el uso de este medio auxiliar los RECURSOS PREVENTIVOS tendrán presencia permanente en obra ya que concurren alguno de los supuestos por los que el Real Decreto 604/2006 exige su presencia.
- Se revisará el estado de conservación y formas de uso de las escaleras periódicamente. Se prohíbe la utilización de escaleras de madera pintadas, por la dificultad que ello supone para la detección de sus posibles defectos.
- La zona de actuación deberá permanecer ordenada, libre de obstáculos y limpia de residuos.
- Las escaleras se transportarán con el extremo delantero elevado, para evitar golpes a otras personas u objetos. Si la longitud es excesiva, será transportada por 2 operarios.
- Las escaleras se apoyarán sobre superficies horizontales, con dimensiones adecuadas, estables, resistentes e inmóviles, quedando prohibido el uso de ladrillos, bovedillas o similares con este fin. Los travesaños quedarán en posición horizontal.
- La inclinación de la escalera será inferior al 75 ° con el plano horizontal. La distancia del apoyo inferior al paramento vertical será $l/4$, siendo l la distancia entre apoyos.
- El extremo superior de la escalera sobresaldrá 1 m del apoyo superior, medido en el plano vertical.
- El operario se colocará en posición frontal, es decir, mirando hacia los peldaños, para realizar el ascenso y descenso por la escalera, agarrándose con las 2 manos en los peldaños, y no en los largueros.
- Los operarios utilizarán las escaleras, de uno en uno, evitando el ascenso o descenso de la escalera por 2 o más personas a la vez.
- Los trabajos que requieran el uso de las 2 manos o transmitan vibraciones, no podrán ser realizados desde la escalera.
- No colocar escaleras aprisionando cables o apoyados sobre cuadros eléctricos.
- Las puertas estarán abiertas cuando se coloquen escaleras cerca de estas o en pasillos.
- Escaleras compuestas de varios elementos adaptables o extensibles se utilizarán de forma que la inmovilización recíproca de los elementos esté asegurada.
- Los trabajos que requieran movimientos o esfuerzos peligrosos, solo se podrán realizar desde una escalera, si se utiliza un equipo de protección individual anticaídas.
- Prohibido el uso de escaleras de construcción improvisada o cuya resistencia no ofrezca garantías. No se emplearán escaleras de madera pintadas.
- Las escaleras dispondrán de zapatas antideslizante, o elementos de fijación en la parte superior o inferior de los largueros, que impidan su desplazamiento.
- Será obligatorio el uso del cinturón de seguridad con dispositivo anticaída para trabajar sobre la escalera en alturas superiores a 3,5 m.
- Las escaleras suspendidas, se fijarán de manera que no puedan desplazarse y se eviten movimientos de balanceo.

EPIs

- Casco de seguridad
- Guantes contra cortes y vibraciones
- Calzado con suela anticlavo y puntera reforzada
- Ropa de trabajo adecuada

Fases de Ejecución

- Demoliciones
- Red de Saneamiento
- Estructuras
- Acero
- Cerramientos y Distribución
- Lana mineral
- Poliuretano proyectado
- Acabados
- Pétreos y Cerámicos
- Alicatados
- Guarnecidos y Enlucidos
- Pintura
- Techos
- Carpintería
- Madera
- Acero
- Instalaciones
- Electricidad

- Fontanería, Calefacción y Saneamiento

1.5.4 Técnicas de Montañismo

Riesgos

- Caída de personas a distinto nivel
Riesgo MODERADO (consecuencia MUY GRAVE, probabilidad BAJA). TOLERABLE tras medidas de seguridad.
- Caída a distinto nivel de objetos
Riesgo MODERADO (consecuencia MUY GRAVE, probabilidad BAJA). TOLERABLE tras medidas de seguridad.
- Choques contra objetos móviles o inmóviles
Riesgo TOLERABLE (consecuencia LEVE, probabilidad MEDIA). TRIVIAL tras medidas de seguridad.
- Golpes o cortes por objetos
Riesgo TOLERABLE (consecuencia LEVE, probabilidad MEDIA). TRIVIAL tras medidas de seguridad.
- Atrapamiento por o entre objetos
Riesgo TRIVIAL (consecuencia LEVE, probabilidad BAJA). TRIVIAL tras medidas de seguridad.
- Sobreesfuerzos
Riesgo TRIVIAL (consecuencia LEVE, probabilidad BAJA). TRIVIAL tras medidas de seguridad.
- Exposición a clima extremo
Riesgo TRIVIAL (consecuencia LEVE, probabilidad BAJA). TRIVIAL tras medidas de seguridad.

Med Preventivas

- Durante el uso de estas técnicas los RECURSOS PREVENTIVOS tendrán presencia permanente en obra ya que concurren alguno de los supuestos por los que el Real Decreto 604/2006 exige su presencia.
- Se impartirá a los trabajadores una formación adecuada y específica que al menos incluirá los contenidos especificados en el Convenio General de la Construcción para este tipo de trabajos.
- La zona de actuación deberá permanecer ordenada, libre de obstáculos y limpia de residuos.
- En caso de temperaturas superiores a los 38 grados se suspenderán los trabajos que requieran de personas suspendidas expuestas al sol. También se paralizarán los trabajos si la temperatura es inferior a 0 grados o ante presencia de fuertes vientos
- El trabajador dispondrá de un asiento provisto de accesorios apropiados.
- El trabajo se planificará de manera que en caso de emergencia, se pueda socorrer al trabajador.
- Tanto herramientas como materiales dispondrán de anillo de cordino para que estén permanentemente amarradas al operario o al asiento del trabajador y evitar su caída.
- Sustitución de cabo de anclaje por cadena metálica cuando se utilicen máquinas de corte o soldadura.
- Se tendrá en cuenta la protección de la cuerda contra el roce, por lo que vigilará en todo momento que no se produzca un cizallamiento de las cuerdas con los cuerpos salientes del edificio.
- El trabajador solicitará un nuevo equipo, ya sea alguno de sus elementos o en su totalidad, en caso de pérdida, deterioro o ante cualquier duda razonable sobre su correcto funcionamiento o grado de seguridad.
- El trabajador interrumpirá el trabajo ante cualquier duda razonable, ya sea sobre el grado de seguridad de equipos de protección individual, elementos diversos de los lugares y zonas de trabajo, inclemencias meteorológicas, etc.
- Se respetará escrupulosamente la caducidad de cuerdas y arneses.
- El sistema constará de dos cuerdas con sujeción independiente, una de acceso, descenso y de apoyo (cuerda de trabajo) y la otra de emergencia (cuerda de seguridad). La cuerda de trabajo tendrá un mecanismo seguro de ascenso y descenso y de un sistema de bloqueo automático según norma UNE de aplicación. La cuerda de seguridad tendrá un dispositivo móvil contra caídas que siga los desplazamientos del trabajador.
- Instalación obligatoria de un mínimo de dos aparatos de desplazamiento vertical sobre cuerdas en todo momento: 1- Utilización de aparatos autoblocantes y bloqueadores al ascensor. 2- Utilización de aparatos autofrenantes y autoblocantes.

EPCs

- Los trabajadores llevarán arneses, que se conectarán a la cuerda de seguridad.
- La parte inferior sobre la que trabajan los operarios suspendidos estará cerrada al tráfico de peatones o personal de obra o en su defecto se instalarán redes de seguridad o marquesinas de protección.

EPIs

- Casco de seguridad
- Casco con barbuquejo
- Guantes contra cortes y vibraciones
- Calzado con suela anticlavo y puntera reforzada
- Cinturón de seguridad, arnés y dispositivo anticaídas
- Cinturón portaherramientas
- Crema de protección solar

Fases de Ejecución

- Poliuretano proyectado
- Acabados
- Guarnecidos y Enlucidos
- Pintura
- Techos

1.6 Maquinaria

Med Preventivas

- Dispondrán de «marcado CE» y manual de instrucciones. Aquella maquinaria que por su fecha de comercialización o de puesta en servicio por primera vez no les sea de aplicación el marcado CE, deberán someterse a la puesta en conformidad de acuerdo con lo establecido en el R.D. 1215/1997.
- La maquinaria puesta en servicio al amparo de lo dispuesto en el R.D.1644/2008 que establece las normas para la comercialización y puesta en servicio de las máquinas cumplirá con los requisitos de seguridad establecidos en su anexo I.

1.6.1 Maquinaria de Movimiento de Tierra y Demolición

Riesgos

- Caída de personas a distinto nivel
Riesgo MODERADO (consecuencia GRAVE, probabilidad MEDIA). TOLERABLE tras medidas de seguridad.
- Choques contra objetos móviles o inmóviles
Riesgo TRIVIAL (consecuencia LEVE, probabilidad BAJA). TRIVIAL tras medidas de seguridad.
- Atrapamiento por o entre objetos
Riesgo TOLERABLE (consecuencia GRAVE, probabilidad BAJA). TOLERABLE tras medidas de seguridad.
- Atrapamiento o atropello por vehículos
Riesgo TOLERABLE (consecuencia GRAVE, probabilidad BAJA). TOLERABLE tras medidas de seguridad.
- Proyección de fragmentos o partículas
Riesgo TOLERABLE (consecuencia GRAVE, probabilidad BAJA). TRIVIAL tras medidas de seguridad.
- Ruido
Riesgo TOLERABLE (consecuencia LEVE, probabilidad MEDIA). TRIVIAL tras medidas de seguridad.
- Vibraciones
Riesgo TOLERABLE (consecuencia LEVE, probabilidad MEDIA). TRIVIAL tras medidas de seguridad.
- Contactos eléctricos directos o indirectos
Riesgo MODERADO (consecuencia MUY GRAVE, probabilidad BAJA). TOLERABLE tras medidas de seguridad.
- Emisión de polvo. Inhalación o molestias en los ojos
Riesgo TOLERABLE (consecuencia LEVE, probabilidad MEDIA). TRIVIAL tras medidas de seguridad.

Med Preventivas

- Durante la utilización de maquinaria de movimiento de tierras, los RECURSOS PREVENTIVOS tendrán presencia permanente en obra ya que concurren alguno de los supuestos por los que el Real Decreto 604/2006 exige su presencia.
- Tendrán luces, bocina de retroceso y de limitador de velocidad.
- El personal que utilice la maquinaria dispondrá de la formación adecuada.
- La zona de actuación deberá permanecer ordenada, libre de obstáculos, limpia de residuos y suficientemente iluminada y no se permitirá el paso de peatones u operarios.
- Se trazarán y señalizarán los caminos de paso de la maquinaria que permanecerán en correctas condiciones, evitando la formación de baches, blandones y zonas de barro excesivo.

- El ascenso y descenso del operador a la máquina se realizará en posición frontal, haciendo uso de los peldaños y asideros, evitando saltar al suelo, y con el motor apagado.
- La cabina deberá permanecer limpia de trapos sucios y combustible.
- Los terrenos secos serán regados para disminuir la concentración de polvo originado por la maquinaria.
- Se colocarán "topes de final de recorrido" a 2 m de los bordes de excavación, para evitar una aproximación excesiva a los mismos.
- No se acopiarán pilas de tierra a distancias inferiores a 2 m del borde de la excavación.
- Se colocarán tacos de inmovilización en las ruedas, antes de soltar los frenos cuando la máquina se encuentre en posición de parada.
- Se circulará a una velocidad máxima de 20 Km/h dentro del recinto de la obra.
- Se cuidará especialmente de no sobrepasar la carga máxima indicada por el fabricante.
- Se impedirá la entrada de gases en la cabina del conductor, mediante la inspección periódica de los puntos de escape del motor.
- Se mantendrá una distancia superior a 3 m de líneas eléctricas inferiores a 66.000 V y a 5 m de líneas superiores a 66.000 V.
- Las operaciones de mantenimiento se realizarán con el motor apagado.
- El cambio de aceite se realizará en frío.
- En maquinaria de neumáticos, la presión de estos será la indicada por el fabricante y se revisará semanalmente.
- No se abrirá la tapa del radiador cuando se produzca un calentamiento excesivo del motor, ya que los vapores provocarían quemaduras graves.
- Apagar el motor y sacar la llave para realizar operaciones en el sistema eléctrico.
- Se comprobará el funcionamiento de los frenos si se ha trabajado en terrenos inundados.
- Se realizará comprobación diaria del funcionamiento del motor, frenos, niveles de aceite, luces y dispositivos acústicos.
- No se trabajará con vientos fuertes o condiciones climatológicas adversas.
- Dispondrán de cabinas de seguridad antivuelco (ROPS) y antiimpacto (FOPS).
- Antes de empezar a trabajar: Ajustar el asiento, comprobación del funcionamiento de los mandos y puesta en marcha de los apoyos hidráulicos de inmovilización.
- No se trabajará sobre terrenos con inclinación superior al 50%.
- El valor de exposición diaria normalizado a vibraciones mecánicas de cuerpo entero para un periodo de referencia de ocho horas para operadores de maquinaria pesada no superará 0,5 m/s², siendo el valor límite de 1,15 m/s².
- Se utilizarán guantes de goma o PVC para la manipulación del electrolito de la batería.
- Se utilizarán guantes y gafas antiproyección para la manipulación del líquido anticorrosión.
- Dispondrán de botiquín de primeros auxilios y extintor timbrado revisado al día.

EPIs

- Casco de seguridad
- Protectores auditivos
- Mascarillas contra partículas y polvo
- Guantes contra cortes y vibraciones
- Calzado con suela anticlavos y puntera reforzada
- Chaleco reflectante

Fases de Ejecución

- Demoliciones

1.6.2 Maquinaria de Transporte

Riesgos

- Caída de personas a distinto nivel
Riesgo MODERADO (consecuencia GRAVE, probabilidad MEDIA). TOLERABLE tras medidas de seguridad.
- Caída de personas al mismo nivel
Riesgo TRIVIAL (consecuencia LEVE, probabilidad BAJA). TRIVIAL tras medidas de seguridad.
- Caída a distinto nivel de objetos
Riesgo MODERADO (consecuencia GRAVE, probabilidad MEDIA). TOLERABLE tras medidas de seguridad.
- Caída al mismo nivel de objetos
Riesgo TRIVIAL (consecuencia LEVE, probabilidad BAJA). TRIVIAL tras medidas de seguridad.
- Choques contra objetos móviles o inmóviles

- Riesgo TRIVIAL (consecuencia LEVE, probabilidad BAJA). TRIVIAL tras medidas de seguridad.
- Atrapamiento por o entre objetos
Riesgo TOLERABLE (consecuencia GRAVE, probabilidad BAJA). TRIVIAL tras medidas de seguridad.
- Atrapamiento o atropello por vehículos
Riesgo TOLERABLE (consecuencia GRAVE, probabilidad BAJA). TRIVIAL tras medidas de seguridad.
- Ruido
Riesgo TOLERABLE (consecuencia LEVE, probabilidad MEDIA). TRIVIAL tras medidas de seguridad.
- Vibraciones
Riesgo TOLERABLE (consecuencia LEVE, probabilidad MEDIA). TRIVIAL tras medidas de seguridad.
- Emisión de polvo. Inhalación o molestias en los ojos
Riesgo TRIVIAL (consecuencia LEVE, probabilidad BAJA). TRIVIAL tras medidas de seguridad.

Med Preventivas

- Durante la utilización de maquinaria de transporte, los RECURSOS PREVENTIVOS tendrán presencia permanente en obra ya que concurren alguno de los supuestos por los que el Real Decreto 604/2006 exige su presencia.
- Se realizará comprobación diaria del funcionamiento del motor, frenos, niveles de aceite, luces y dispositivos acústicos.
- Incluso para circulación por el interior de la obra, los conductores dispondrán del correspondiente permiso y la formación específica adecuada.
- La zona de actuación deberá permanecer ordenada, libre de obstáculos, limpia de residuos y suficientemente iluminada y no se permitirá el paso de peatones u operarios.
- Se trazarán y señalizarán los caminos de paso de vehículos que permanecerán en correctas condiciones, evitando la formación de baches, blandones y zonas de barro excesivo.
- El ascenso y descenso del conductor al vehículo se realizará en posición frontal, haciendo uso de los peldaños y asideros, evitando saltar al suelo, y con el motor apagado.
- La cabina deberá permanecer limpia de trapos sucios y combustible.
- Los terrenos secos serán regados para disminuir la concentración de polvo originado por los vehículos
- Se circulará a una velocidad máxima de 20 Km/h dentro del recinto de la obra.
- Se cuidará especialmente de no sobrepasar la carga máxima indicada por el fabricante.
- Las operaciones de mantenimiento se realizarán con el motor apagado.
- El cambio de aceite se realizará en frío.
- Los neumáticos tendrán la presión indicada por el fabricante y se revisará semanalmente.
- No se abrirá la tapa del radiador cuando se produzca un calentamiento excesivo del motor, ya que los vapores provocarían quemaduras graves.
- Se comprobará el funcionamiento de los frenos si se ha trabajado en terrenos inundados.
- Los vehículos dispondrán de bocina de retroceso.
- El valor de exposición diaria normalizado a vibraciones mecánicas de cuerpo entero para un periodo de referencia de ocho horas para operadores de maquinaria pesada no superará 0,5 m/s², siendo el valor límite de 1,15 m/s².
- Dispondrán de botiquín de primeros auxilios y extintor timbrado y revisado.

EPIs

- Casco de seguridad
- Protectores auditivos
- Guantes contra cortes y vibraciones
- Calzado con suela anticlavo y puntera reforzada
- Chaleco reflectante
- Ropa de trabajo impermeable

Fases de Ejecución

- Demoliciones
- Red de Saneamiento
- Estructuras
- Acero
- Cerramientos y Distribución
- Lana mineral
- Poliuretano proyectado
- Acabados
- Pétreos y Cerámicos
- Alicatados
- Guarnecidos y Enlucidos

- Pintura
- Techos
- Carpintería
- Madera
- Acero
- Instalaciones
- Electricidad
- Fontanería, Calefacción y Saneamiento
- Limpieza final de obra

Camión Transporte

Además de todo lo considerado en el nivel superior "Maquinaria de Transporte":

Med Preventivas

- Las maniobras del camión serán dirigidas por un señalista de tráfico.
- Las cargas se repartirán uniformemente en la caja; En caso de materiales sueltos, serán cubiertos mediante una lona y formarán una pendiente máxima del 5 %.
- Prohibido el transporte de personas fuera de la cabina.
- Se colocará el freno en posición de frenado y calzos de inmovilización debajo de las ruedas en caso de estar situado en pendientes antes de proceder a las operaciones de carga y descarga.
- Para la realización de la carga y descarga, el conductor permanecerá fuera de la cabina.
- La carga y descarga se realizará evitando operaciones bruscas, que provoquen la pérdida de estabilidad de la carga.
- Se utilizarán escaleras metálicas con ganchos de inmovilización y seguridad para ascender o descender a la caja. Evitando subir trepando sobre la caja o bajar saltando directamente al suelo.
- Se evitará subir trepando sobre la caja o bajar saltando directamente al suelo.

EPCs

- Se utilizarán escaleras metálicas con ganchos de inmovilización y seguridad para ascender o descender a la caja.

Fases de Ejecución

- Demoliciones
- Red de Saneamiento
- Estructuras
- Acero
- Cerramientos y Distribución
- Lana mineral
- Poliuretano proyectado
- Acabados
- Pétreos y Cerámicos
- Alicatados
- Guarnecidos y Enlucidos
- Pintura
- Techos
- Carpintería
- Madera
- Acero
- Instalaciones
- Electricidad
- Fontanería, Calefacción y Saneamiento
- Limpieza final de obra

Dúmpster

Además de todo lo considerado en el nivel superior "Maquinaria de Transporte":

Med Preventivas

- Los conductores del dúmpster dispondrán del permiso clase B2, para autorizar su conducción.
- La puesta en marcha se realizará sujetando firmemente la manivela, con el dedo pulgar en el mismo lado que los demás, para evitar atrapamientos.

- La carga, no tendrá un volumen excesivo que dificulte la visibilidad frontal del conductor.
- La carga no sobresaldrá de los laterales.
- Estará terminantemente prohibido el transporte de personas en el cubilote del dúmper.
- No se transitará sobre taludes y superficies con pendientes superiores al 20% en terrenos húmedos y 30% en secos.
- El descenso sobre superficies inclinadas se realizará frontalmente, al contrario que el ascenso que se realizará marcha hacia atrás, para evitar el vuelco del vehículo, especialmente si está cargado.

Fases de Ejecución

- Demoliciones

1.6.3 Maquinaria de Elevación

Riesgos

- Caída de personas a distinto nivel
Riesgo MODERADO (consecuencia GRAVE, probabilidad MEDIA). TOLERABLE tras medidas de seguridad.
- Caída a distinto nivel de objetos
Riesgo MODERADO (consecuencia GRAVE, probabilidad MEDIA). TOLERABLE tras medidas de seguridad.
- Choques contra objetos móviles o inmóviles
Riesgo MODERADO (consecuencia GRAVE, probabilidad MEDIA). TOLERABLE tras medidas de seguridad.
- Golpes o cortes por objetos
Riesgo TRIVIAL (consecuencia LEVE, probabilidad BAJA). TRIVIAL tras medidas de seguridad.
- Atrapamiento por o entre objetos
Riesgo MODERADO (consecuencia GRAVE, probabilidad MEDIA). TOLERABLE tras medidas de seguridad.
- Atrapamiento o atropello por vehículos
Riesgo MODERADO (consecuencia GRAVE, probabilidad MEDIA). TOLERABLE tras medidas de seguridad.
- Contactos eléctricos directos o indirectos
Riesgo TOLERABLE (consecuencia GRAVE, probabilidad BAJA). TOLERABLE tras medidas de seguridad.
- Emisión de polvo. Inhalación o molestias en los ojos
Riesgo TRIVIAL (consecuencia LEVE, probabilidad BAJA). TRIVIAL tras medidas de seguridad.

Med Preventivas

- Tanto en el montaje como desmontaje y uso de los medios de elevación, los RECURSOS PREVENTIVOS tendrán presencia permanente en obra ya que concurren alguno de los supuestos por los que el Real Decreto 604/2006 exige su presencia.
- Se indicará la carga máxima admisible capaz de soportar y se prohíbe terminantemente sobrepasarla.
- Prohibido el balanceo de las cargas y el transporte de estas por encima de personas.
- Los aparatos de elevación serán examinados y probados antes de su puesta en servicio. Ambos aspectos quedarán debidamente documentados.
- La zona de actuación deberá permanecer ordenada, libre de obstáculos, limpia de residuos y suficientemente iluminada y no se permitirá el paso de peatones u operarios.
- Prohibido el transporte de personas o la utilización como andamio para realizar trabajos en altura. No obstante, con carácter excepcional pueden utilizarse para tal fin como alternativa más segura que otros medios de acceso (tal como una escalera, montajes improvisados), si se realiza según lo especificado en la guía técnica del R.D. 1215/1997 publicada por el INSHT, se les dota de un habitáculo o de una plataforma de trabajo adecuadamente diseñados, se toman las medidas pertinentes para garantizar la seguridad de los trabajadores, se dispone de una vigilancia adecuada y se cuenta con la aprobación previa por escrito del coordinador de seguridad y salud.
- Todos los equipos de elevación cuidarán un mantenimiento según sus instrucciones de uso realizadas por profesionales especializados. Además de esto, semanalmente serán revisadas por personal encargado de obra que comprobará su estado de conservación y funcionamiento.

EPIs

- Casco de seguridad
- Guantes contra cortes y vibraciones

- Calzado con suela anticlavos y puntera reforzada
- Ropa de trabajo adecuada

Fases de Ejecución

- Estructuras
- Acero
- Poliuretano proyectado
- Acabados

Maquinillo

Además de todo lo considerado en el nivel superior "Maquinaria de Elevación":

Med Preventivas

- Se comprobará periódicamente el estado del soporte de la máquina.
- Los maquinillos serán operados por personas con la formación suficiente y autorizadas.
- Se vigilará permanentemente por una persona encargada de la máquina el movimiento y recorrido realizado por la carga, vigilando que no golpee con ningún elemento.
- Los desplazamientos de la carga se realizarán evitando los movimientos bruscos.
- La máquina estará convenientemente protegida en cuanto a todo lo referente a sus dispositivos eléctricos.
- El gancho ha de disponer de dispositivo de seguridad para evitar que accidentalmente se descuelgue una carga.

1.6.4 Maquinaria Hormigonera

Riesgos

- Caída al mismo nivel de objetos
Riesgo TRIVIAL (consecuencia LEVE, probabilidad BAJA). TRIVIAL tras medidas de seguridad.
- Choques contra objetos móviles o inmóviles
Riesgo TOLERABLE (consecuencia GRAVE, probabilidad BAJA). TRIVIAL tras medidas de seguridad.
- Golpes o cortes por objetos
Riesgo TOLERABLE (consecuencia GRAVE, probabilidad BAJA). TRIVIAL tras medidas de seguridad.
- Sobreesfuerzos
Riesgo TOLERABLE (consecuencia LEVE, probabilidad MEDIA). TRIVIAL tras medidas de seguridad.
- Proyección de fragmentos o partículas
Riesgo TOLERABLE (consecuencia LEVE, probabilidad MEDIA). TRIVIAL tras medidas de seguridad.
- Ruido
Riesgo TOLERABLE (consecuencia LEVE, probabilidad MEDIA). TRIVIAL tras medidas de seguridad.
- Contactos eléctricos directos o indirectos
Riesgo TOLERABLE (consecuencia LEVE, probabilidad MEDIA). TRIVIAL tras medidas de seguridad.
- Emisión de polvo. Inhalación o molestias en los ojos
Riesgo TOLERABLE (consecuencia LEVE, probabilidad MEDIA). TRIVIAL tras medidas de seguridad.
- Atrapamiento o atropello por vehículos
Riesgo IMPORTANTE (consecuencia MUY GRAVE, probabilidad MEDIA). TOLERABLE tras medidas de seguridad.
- Vibraciones
Riesgo TRIVIAL (consecuencia LEVE, probabilidad BAJA). TRIVIAL tras medidas de seguridad.

Med Preventivas

- Las operaciones de mantenimiento serán realizadas por personal especializado, previa desconexión de la energía eléctrica.
- La zona de actuación deberá permanecer ordenada, libre de obstáculos y limpia de residuos.
- La hormigonera estará sometida a zonas húmedas y embarradas, por lo que tendrá un grado de protección IP-55.
- La hormigonera se desplazará amarrada de 4 puntos seguros a un gancho indeformable y seguro de la grúa.
- Dispondrá de freno de basculamiento del bombo.
- El uso estará restringido solo a personas autorizadas.
- Las partes móviles del aparato deberán permanecer siempre protegidas mediante carcasas conectadas a tierra.

- Cortar el suministro de energía eléctrica para la limpieza diaria de la hormigonera.

EPCs

- Los conductos de alimentación eléctrica de la hormigonera estarán conectados a tierra asociados a un disyuntor diferencial.
- Se colocará un interruptor diferencial de 300 mA. al principio de la instalación.

EPIs

- Casco de seguridad
- Protectores auditivos
- Gafas de seguridad antiimpactos
- Gafas antipolvo
- Mascarillas contra partículas y polvo
- Guantes contra cortes y vibraciones
- Guantes de goma o PVC
- Calzado con suela anticlavos y puntera reforzada
- Ropa de trabajo adecuada
- Ropa de trabajo impermeable

Autohormigonera

Además de todo lo considerado en el nivel superior "Maquinaria Hormigonera":

Med Preventivas

- Dispondrán de cabinas de seguridad antivuelco (ROPS) y antiimpacto (FOPS).
- Las maniobras de marcha atrás serán dirigidas por un señalista.
- No deberán permanecer operarios entre la zona de la autohormigonera y la bomba.
- Queda prohibido el uso de la autohormigonera como remolque de otros vehículos.
- La cabina deberá permanecer limpia de trapos sucios y combustible.
- Los operarios no deberán permanecer en el radio de acción de la autohormigonera.
- Queda prohibido el uso de la autohormigonera como medio de transporte de personas.
- El ascenso y descenso del conductor al vehículo se realizará en posición frontal, haciendo uso de los peldaños y asideros, evitando saltar al suelo, y con el motor apagado.
- Con la autohormigonera cargada, se subirán las pendientes despacio y con el bombo frente a la pendiente.
- No se transitará sobre taludes y superficies con pendientes superiores al 20% en terrenos húmedos y 30% en secos.
- Comenzar a girar el bombo de la autohormigonera, al realizar la carga de materiales.

EPCs

- Se utilizarán escaleras metálicas con ganchos de inmovilización y seguridad para ascender o descender a la caja.

Fases de Ejecución

- Red de Saneamiento
- Pétreos y Cerámicos

1.6.5 Pisón Compactador Manual

Riesgos

- Caída de personas al mismo nivel
Riesgo TOLERABLE (consecuencia LEVE, probabilidad MEDIA). TOLERABLE tras medidas de seguridad.
- Golpes o cortes por objetos
Riesgo TOLERABLE (consecuencia LEVE, probabilidad MEDIA). TRIVIAL tras medidas de seguridad.
- Proyección de fragmentos o partículas
Riesgo TOLERABLE (consecuencia LEVE, probabilidad MEDIA). TOLERABLE tras medidas de seguridad.
- Ruido
Riesgo IMPORTANTE (consecuencia GRAVE, probabilidad ALTA). TOLERABLE tras medidas de seguridad.
- Vibraciones

Riesgo IMPORTANTE (consecuencia GRAVE, probabilidad ALTA). TOLERABLE tras medidas de seguridad.

- Emisión de polvo. Inhalación o molestias en los ojos

Riesgo MODERADO (consecuencia LEVE, probabilidad ALTA). TOLERABLE tras medidas de seguridad.

Med Preventivas

- La zona de actuación deberá permanecer ordenada, libre de obstáculos y limpia de residuos.
- El personal que utilice la compactadora manual estará aleccionado en su manejo y conocerá todas las medidas preventivas y EPIs necesarias.
- Según el manual de uso y mantenimiento del equipo se realizarán las revisiones periódicas correspondientes. Además de esto, antes de cada uso se comprobará que el equipo no ha sufrido daños aparentes y se encuentra en buen estado sin pérdidas de aceite, con el depósito de lubricante en cantidad óptima.
- El equipo requiere el manejo permanente de su operador quedando expresamente prohibido abandonar el equipo en funcionamiento.
- Realizar comprobación de la superficie a compactar y su entorno garantizando que las vibraciones no provocarán la caída de objetos, el desplome de estructuras o el deterioro de instalaciones enterradas.
- En el caso de empleo en lugares cerrados, quedará garantizada la correcta ventilación del mismo en caso de empleo de pisonos de combustión.

EPIs

- Casco de seguridad
- Protectores auditivos
- Gafas de seguridad antiimpactos
- Gafas antipolvo
- Mascarillas contra partículas y polvo
- Guantes contra cortes y vibraciones
- Calzado con suela anticlavos y puntera reforzada
- Ropa de trabajo adecuada

Fases de Ejecución

- Red de Saneamiento

1.6.6 Martillo Compresor

Riesgos

- Choques contra objetos móviles o inmóviles
Riesgo TOLERABLE (consecuencia LEVE, probabilidad MEDIA). TRIVIAL tras medidas de seguridad.
- Golpes o cortes por objetos
Riesgo TOLERABLE (consecuencia LEVE, probabilidad MEDIA). TRIVIAL tras medidas de seguridad.
- Sobreesfuerzos
Riesgo TOLERABLE (consecuencia LEVE, probabilidad MEDIA). TOLERABLE tras medidas de seguridad.
- Proyección de fragmentos o partículas
Riesgo MODERADO (consecuencia LEVE, probabilidad ALTA). TOLERABLE tras medidas de seguridad.
- Ruido
Riesgo MODERADO (consecuencia GRAVE, probabilidad MEDIA). TOLERABLE tras medidas de seguridad.
- Vibraciones
Riesgo IMPORTANTE (consecuencia GRAVE, probabilidad ALTA). TOLERABLE tras medidas de seguridad.
- Emisión de polvo. Inhalación o molestias en los ojos
Riesgo MODERADO (consecuencia LEVE, probabilidad ALTA). TOLERABLE tras medidas de seguridad.

Med Preventivas

- Durante el uso del martillo compresor, los RECURSOS PREVENTIVOS tendrán presencia permanente en obra ya que concurren alguno de los supuestos por los que el Real Decreto 604/2006 exige su presencia.
- La zona de actuación deberá permanecer ordenada, libre de obstáculos y limpia de residuos.
- El personal que utilice el martillo compresor estará aleccionado en su manejo y conocerá todas las

medidas preventivas y EPIs necesarias.

- Según el manual de uso y mantenimiento del equipo se realizarán las revisiones periódicas correspondientes. Además de esto, antes de cada uso se comprobará que el equipo no ha sufrido daños aparentes y se encuentra en buen estado sin pérdidas de aceite, con el depósito de lubricante en cantidad óptima y que la manguera no presenta desperfectos visibles.
- Se impedirá el tránsito peatonal de viandantes u operarios de otros tajos en el entorno de trabajo del martillo compresor.
- Una vez finalizado el uso del equipo, se apagará el compresor previo al desmontado.
- La manguera estará totalmente desenrollada durante el uso, evitando las pisadas de personal o maquinaria y alejándola de fuentes de calor.
- El operario ha de conocer las instalaciones que puede encontrar en su trabajo debiendo utilizar medios manuales de picado en la proximidad de instalaciones.
- El operario ha de trabajar en superficies estables y con el martillo apoyado en posición vertical.

EPCs

- Siempre habrá un extintor de polvo químico accesible durante los trabajos de soldadura.

EPIs

- Casco de seguridad
- Protectores auditivos
- Gafas de seguridad antiimpactos
- Gafas antipolvo
- Mascarillas contra partículas y polvo
- Guantes contra cortes y vibraciones
- Calzado con suela anticlavos y puntera reforzada
- Ropa de trabajo adecuada

Fases de Ejecución

- Demoliciones
- Red de Saneamiento

1.6.7 Pulidora/ Abrillantadora

Riesgos

- Caída de personas al mismo nivel
Riesgo TOLERABLE (consecuencia LEVE, probabilidad MEDIA). TRIVIAL tras medidas de seguridad.
- Caída al mismo nivel de objetos
Riesgo TOLERABLE (consecuencia LEVE, probabilidad MEDIA). TRIVIAL tras medidas de seguridad.
- Choques contra objetos móviles o inmóviles
Riesgo TRIVIAL (consecuencia LEVE, probabilidad BAJA). TRIVIAL tras medidas de seguridad.
- Golpes o cortes por objetos
Riesgo TRIVIAL (consecuencia LEVE, probabilidad BAJA). TRIVIAL tras medidas de seguridad.
- Sobreesfuerzos
Riesgo TOLERABLE (consecuencia GRAVE, probabilidad BAJA). TRIVIAL tras medidas de seguridad.
- Proyección de fragmentos o partículas
Riesgo TOLERABLE (consecuencia LEVE, probabilidad MEDIA). TRIVIAL tras medidas de seguridad.
- Ruido
Riesgo TRIVIAL (consecuencia LEVE, probabilidad BAJA). TRIVIAL tras medidas de seguridad.
- Vibraciones
Riesgo TRIVIAL (consecuencia LEVE, probabilidad BAJA). TRIVIAL tras medidas de seguridad.
- Infecciones o afecciones cutáneas
Riesgo TOLERABLE (consecuencia GRAVE, probabilidad BAJA). TRIVIAL tras medidas de seguridad.
- Contactos eléctricos directos o indirectos
Riesgo TOLERABLE (consecuencia GRAVE, probabilidad BAJA). TRIVIAL tras medidas de seguridad.
- Emisión de polvo. Inhalación o molestias en los ojos
Riesgo TOLERABLE (consecuencia LEVE, probabilidad MEDIA). TRIVIAL tras medidas de seguridad.

Med Preventivas

- Durante el uso de la pulidora, los RECURSOS PREVENTIVOS tendrán presencia permanente en obra ya que concurren alguno de los supuestos por los que el Real Decreto 604/2006 exige su presencia.

- La zona de actuación deberá permanecer ordenada, libre de obstáculos y limpia de residuos.
- Se comprobarán los accesorios y la máquina, y estarán en perfectas condiciones.
- La pulidora contará con un dispositivo que en el caso de faltar el fluido eléctrico mientras se utiliza, la pulidora no entre en funcionamiento al retornar la corriente.
- El personal que utilice la sierra estará aleccionado en su manejo y conocerá todas las medidas preventivas y EPIs necesarias.
- La pulidora se desconectará de la red eléctrica mientras no se esté utilizando.
- Las operaciones de mantenimiento serán realizadas por personal especializado, previa desconexión de la energía eléctrica.
- En caso de que la pulidora sea eléctrica, previo a su funcionamiento, toma de tierra conectada.
- Los operarios que no intervengan, no deberán permanecer en la zona de actuación.
- El desplazamiento de la máquina se realizará con el motor apagado.
- Tras finalizar la operación de pulido, no tocar las aspas.
- Las pulidoras con motor de gasolina, necesitarán lugares con ventilación.
- Las pulidoras con motor de gasolina, repostarán combustible con la ayuda de un embudo para evitar derramamientos.

EPIs

- Casco de seguridad
- Protectores auditivos
- Gafas de seguridad antiimpactos
- Gafas antipolvo
- Mascarillas contra partículas y polvo
- Guantes contra cortes y vibraciones
- Guantes de goma o PVC
- Calzado con suela anticlavos y puntera reforzada
- Rodilleras
- Ropa de trabajo adecuada

Fases de Ejecución

- Limpieza final de obra

1.6.8 Sierra Circular de Mesa

Riesgos

- Caída al mismo nivel de objetos
Riesgo MODERADO (consecuencia GRAVE, probabilidad MEDIA). TOLERABLE tras medidas de seguridad.
- Golpes o cortes por objetos
Riesgo MODERADO (consecuencia GRAVE, probabilidad MEDIA). TOLERABLE tras medidas de seguridad.
- Atrapamiento por o entre objetos
Riesgo MODERADO (consecuencia GRAVE, probabilidad MEDIA). TOLERABLE tras medidas de seguridad.
- Proyección de fragmentos o partículas
Riesgo TOLERABLE (consecuencia GRAVE, probabilidad BAJA). TRIVIAL tras medidas de seguridad.
- Ruido
Riesgo TOLERABLE (consecuencia LEVE, probabilidad MEDIA). TRIVIAL tras medidas de seguridad.
- Contactos eléctricos directos o indirectos
Riesgo TOLERABLE (consecuencia GRAVE, probabilidad BAJA). TRIVIAL tras medidas de seguridad.
- Emisión de polvo. Inhalación o molestias en los ojos
Riesgo TOLERABLE (consecuencia LEVE, probabilidad MEDIA). TRIVIAL tras medidas de seguridad.

Med Preventivas

- Durante el uso de la sierra circular de mesa, los RECURSOS PREVENTIVOS tendrán presencia permanente en obra ya que concurren alguno de los supuestos por los que el Real Decreto 604/2006 exige su presencia.
- El operario se colocará a sotavento del disco, evitando la inhalación de polvo.
- La sierra circular de mesa se ubicará en un lugar apropiado, sobre superficies firmes, secas y a una distancia mínima de 3 m. a bordes de forjado.
- La zona de actuación deberá permanecer ordenada, libre de obstáculos y limpia de residuos.

- Por la parte inferior de la mesa la sierra estará totalmente protegida de manera que no se pueda acceder al disco.
- Por la parte superior se instalará una protección que impida acceder a la sierra excepto por donde se introduce la madera, el resto será una carcasa metálica que protegerá del acceso al disco y de la proyección de partículas.
- Es necesario utilizar empujador para guiar la madera, de manera que la mano no pueda pasar cerca de la sierra en ningún momento.
- La máquina contará con un cuchillo divisor en la parte trasera del disco y lo más próxima a ella para evitar que la pieza salga despedida.
- El disco de sierra ha de estar en perfectas condiciones de afilado y de planeidad.
- La sierra contará con un dispositivo que en el caso de faltar el fluido eléctrico mientras se utiliza, la sierra no entre en funcionamiento al retornar la corriente.
- La instalación eléctrica de la máquina estará siempre en perfecto estado para lo que se comprobará periódicamente el cableado, las clavijas, la toma de tierra...
- El personal que utilice la sierra estará aleccionado en su manejo y conocerá todas las medidas preventivas y EPIs necesarias.
- Las piezas aserradas no tendrán clavos ni otros elementos metálicos.

EPIs

- Casco de seguridad
- Protectores auditivos
- Gafas de seguridad antiimpactos
- Gafas antipolvo
- Mascarillas contra partículas y polvo
- Guantes contra cortes y vibraciones
- Calzado con suela anticlavos y puntera reforzada
- Ropa de trabajo adecuada

Fases de Ejecución

- Cerramientos y Distribución
- Pétreos y Cerámicos
- Alicatados

1.6.9 Equipos de Soldadura y Oxicorte

Riesgos

- Caída al mismo nivel de objetos
Riesgo TOLERABLE (consecuencia GRAVE, probabilidad BAJA). TOLERABLE tras medidas de seguridad.
- Proyección de fragmentos o partículas
Riesgo TRIVIAL (consecuencia LEVE, probabilidad BAJA). TRIVIAL tras medidas de seguridad.
- Exposición a sustancias nocivas o tóxicas
Riesgo TOLERABLE (consecuencia GRAVE, probabilidad BAJA). TOLERABLE tras medidas de seguridad.
- Contactos eléctricos directos o indirectos
Riesgo TOLERABLE (consecuencia GRAVE, probabilidad BAJA). TOLERABLE tras medidas de seguridad.
- Incendios
Riesgo MODERADO (consecuencia MUY GRAVE, probabilidad BAJA). TOLERABLE tras medidas de seguridad.
- Explosiones
Riesgo MODERADO (consecuencia MUY GRAVE, probabilidad BAJA). TOLERABLE tras medidas de seguridad.
- Exposición a radiaciones
Riesgo TOLERABLE (consecuencia GRAVE, probabilidad BAJA). TOLERABLE tras medidas de seguridad.
- Quemaduras
Riesgo TOLERABLE (consecuencia GRAVE, probabilidad BAJA). TRIVIAL tras medidas de seguridad.
- Intoxicación
Riesgo TOLERABLE (consecuencia GRAVE, probabilidad BAJA). TOLERABLE tras medidas de seguridad.

Med Preventivas

- Durante el uso de los equipos de soldadura, los RECURSOS PREVENTIVOS tendrán presencia permanente en obra ya que concurren alguno de los supuestos por los que el Real Decreto 604/2006 exige su presencia.
- No podrá haber materiales inflamables o explosivos a menos de 10 metros de la soldadura. Especial cuidado con los materiales aislantes inflamables habitualmente presentes en obra.
- Tanto los soldadores como los trabajadores que se encuentren en las inmediaciones han de disponer de protección visual adecuada no mirando en ningún caso con los ojos al descubierto.
- Previo al soldeo se eliminarán las pinturas u otros recubrimientos de que disponga el soporte.
- Es especialmente importante el empleo de protecciones individuales por lo que los operarios dispondrán de la formación adecuada para el empleo de los mismos.
- En locales cerrados en que no se pueda garantizar una correcta renovación de aire se instalarán extractores y preferiblemente se colocarán sistemas de aspiración localizada.
- En trabajos en altura, no podrán encontrarse personas debajo de los trabajos de soldadura.
- La zona de actuación deberá permanecer ordenada, libre de obstáculos y limpia de residuos.

EPCs

- Siempre habrá un extintor de polvo químico accesible durante los trabajos de soldadura.

EPIs

- Casco de seguridad
- Gafas de seguridad antiimpactos
- Pantalla protección para soldadura
- Guantes contra cortes y vibraciones
- Manguitos de cuero
- Calzado con suela anticlavos y puntera reforzada
- Mandil de protección

Fases de Ejecución

- Demoliciones
- Estructuras
- Acero
- Pétreos y Cerámicos
- Techos
- Acero
- Instalaciones
- Electricidad

Soldadura con Soplete y Oxicorte

Además de todo lo considerado en el nivel superior "Equipos de Soldadura y Oxicorte":

Med Preventivas

- Se colocarán pantallas para evitar que caigan partículas de metal incandescente sobre los operarios o las mangueras de gas.
- No se soldarán superficies manchadas de grasas o aceites.
- No se fumará en las inmediaciones de los trabajos de soldadura.
- Las botellas quedarán en posición vertical o en cualquier caso con la válvula más elevada que el resto.
- Una vez finalizados los trabajos se colocará el capuchón de la botella.
- Las botellas se mantendrán alejadas del calor y del soleamiento directo.
- Las botellas se transportarán en jaulas en posición vertical.
- Todas las botellas estarán correctamente etiquetadas y cumplirán con los requisitos impuestos por el Reglamento de Aparatos a presión.
- Siempre se abrirá primero la llave del oxígeno y luego la de acetileno y durante el cierre se seguirá el proceso inverso.
- El soplete se refrigerará sumergiéndolo en agua y durante las paradas dispondrá de su propio soporte.
- El mechero que genere la chispa ha de disponer de mango que permita mantener la mano alejada de la llama al encender.
- Las mangueras se revisarán periódicamente comprobándolas con agua jabonosa y se protegerán

durante la soldadura.

Fases de Ejecución

- Estructuras
- Acero
- Pétreos y Cerámicos
- Acero
- Instalaciones
- Electricidad
- Fontanería, Calefacción y Saneamiento

Soldadura con Arco Eléctrico

Además de todo lo considerado en el nivel superior "Equipos de Soldadura y Oxícorte":

Med Preventivas

- Es necesario revisar las protecciones de los equipos eléctricos periódicamente y comprobar que carcasas, tomas de tierra, diferenciales y conexiones están en perfecto estado. Especialmente se revisarán los bornes de entrada y salida del grupo para comprobar que no tienen partes activas al descubierto.
- Resulta importante proteger los cables eléctricos, comprobando que no están deteriorados periódicamente y alejándolos de la proyección de partículas incandescentes.
- En lugares muy conductores es necesario disponer de limitador de vacío de 24 voltios como máximo en el circuito de soldadura.
- La tensión de vacío, entre el electrodo y la pieza a soldar será inferior a 90 voltios en corriente alterna y 150 en corriente continua.
- La pinza portaelectrodos debe ser adecuada para el tipo de electrodo, ha de tener mango aislante en condiciones y tener un mecanismo de agarre del electrodo seguro y cómodo de sustituir.
- El piso de trabajo ha de estar seco y si no es así se utilizarán banquetas aislantes.
- Es necesario habilitar un apoyo aislado para dejar la pinza portaelectrodos en las pausas.
- Del mismo modo se ha de utilizar ropa que proteja íntegramente la piel del soldador de estas radiaciones.
- Nunca deben sustituirse electrodos con las manos desnudas o el guante húmedo.
- No se golpeará la soldadura sin protección de ojos adecuada.

Fases de Ejecución

- Estructuras
- Acero
- Pétreos y Cerámicos
- Acero
- Instalaciones
- Electricidad
- Fontanería, Calefacción y Saneamiento

1.6.10 Soplete

Riesgos

- Caída al mismo nivel de objetos
Riesgo TRIVIAL (consecuencia LEVE, probabilidad BAJA). TRIVIAL tras medidas de seguridad.
- Choques contra objetos móviles o inmóviles
Riesgo TRIVIAL (consecuencia LEVE, probabilidad BAJA). TRIVIAL tras medidas de seguridad.
- Sobreesfuerzos
Riesgo TOLERABLE (consecuencia LEVE, probabilidad MEDIA). TRIVIAL tras medidas de seguridad.
- Ruido
Riesgo TRIVIAL (consecuencia LEVE, probabilidad BAJA). TRIVIAL tras medidas de seguridad.
- Exposición a sustancias nocivas o tóxicas
Riesgo TOLERABLE (consecuencia GRAVE, probabilidad BAJA). TOLERABLE tras medidas de seguridad.
- Incendios
Riesgo MODERADO (consecuencia GRAVE, probabilidad MEDIA). TOLERABLE tras medidas de seguridad.

- Explosiones
Riesgo TOLERABLE (consecuencia GRAVE, probabilidad BAJA). TOLERABLE tras medidas de seguridad.
- Quemaduras
Riesgo MODERADO (consecuencia GRAVE, probabilidad MEDIA). TOLERABLE tras medidas de seguridad.

Med Preventivas

- Durante el uso del soplete, los RECURSOS PREVENTIVOS tendrán presencia permanente en obra ya que concurren alguno de los supuestos por los que el Real Decreto 604/2006 exige su presencia.
- La zona de actuación deberá permanecer ordenada, libre de obstáculos y limpia de residuos.
- Se comprobará que los accesorios, tubos, bombonas y el propio soplete estén en perfectas condiciones.
- No acercar la llama al cuerpo.
- El personal que utilice el soplete estará aleccionado en su manejo y conocerá todas las medidas preventivas y EPIs necesarias.
- Una vez apagado el soplete se garantizará que no se produzcan contactos con la boquilla caliente hasta que esta se enfríe.
- Nunca se abandonará el soplete encendido. Para soltar el soplete, será necesario apagar el mismo.
- Los operarios que no intervengan, no deberán permanecer en la zona de actuación.

EPIs

- Casco de seguridad
- Protectores auditivos.
- Gafas de seguridad antiimpactos.
- Guantes de cuero.
- Calzado con puntera reforzada
- Ropa de trabajo adecuada

Fases de Ejecución

- Estructuras
- Acero
- Fontanería, Calefacción y Saneamiento

1.6.11 Grupo Electrónico

Riesgos

- Ruido
Riesgo IMPORTANTE (consecuencia GRAVE, probabilidad ALTA). TOLERABLE tras medidas de seguridad.
- Contactos eléctricos directos o indirectos
Riesgo IMPORTANTE (consecuencia MUY GRAVE, probabilidad MEDIA). TOLERABLE tras medidas de seguridad.
- Incendios
Riesgo MODERADO (consecuencia MUY GRAVE, probabilidad BAJA). TOLERABLE tras medidas de seguridad.
- Explosiones
Riesgo MODERADO (consecuencia MUY GRAVE, probabilidad BAJA). TOLERABLE tras medidas de seguridad.
- Quemaduras
Riesgo MODERADO (consecuencia GRAVE, probabilidad MEDIA). 0 tras medidas de seguridad.

Med Preventivas

- Durante el uso del martillo compresor, los RECURSOS PREVENTIVOS tendrán presencia permanente en obra ya que concurren alguno de los supuestos por los que el Real Decreto 604/2006 exige su presencia.
- La zona de actuación deberá permanecer ordenada, libre de obstáculos y limpia de residuos.
- El personal que utilice el grupo electrónico estará aleccionado en su manejo y conocerá todas las medidas preventivas y EPIs necesarias.
- Según el manual de uso y mantenimiento del equipo se realizarán las revisiones periódicas correspondientes. Además de esto, antes de cada uso se comprobará que el equipo no ha sufrido

daños aparentes y se encuentra en buen estado sin fugas de líquidos, con todos los pilotos indicadores en valores aceptables, con un ruido de funcionamiento correcto y habitual, con el depósito de lubricante y combustible en cantidad suficiente y el freno y calces del equipo correctamente dispuestos y las rejillas de ventilación sin obstrucción.

- Todas las carcasas y puertas del equipo permanecerán cerradas durante el funcionamiento del mismo.
- El grupo electrógeno estará correctamente dimensionado para la carga eléctrica que ha de soportar no superando en ningún momento su potencia nominal.
- El grupo electrógeno estará dispuesto en superficie estable y segura, lejos de taludes y zanjas.
- No se manipulará el equipo mojado por la lluvia o con las manos del operario mojadas.
- El equipo se dispondrá en todo caso en el exterior. Si por fuerza mayor ha de instalarse en el interior del edificio o en lugares cerrados, se contará previamente con la autorización del coordinador de seguridad y salud y quedará garantizada la correcta ventilación del local.
- Queda prohibido fumar en las inmediaciones del equipo.
- No se ha de tocar el tubo de escape u otros elementos calientes del equipo en funcionamiento.

EPIs

- Casco de seguridad
- Protectores auditivos
- Guantes contra cortes y vibraciones
- Guantes aislantes dieléctricos
- Calzado con suela anticlavos y puntera reforzada
- Calzado con suela aislante ante contactos eléctricos
- Ropa de trabajo adecuada

Fases de Ejecución

- Acero
- Alicatados
- Guarnecidos y Enlucidos
- Techos
- Instalaciones
- Electricidad

1.6.12 Compresor portátil

Riesgos

- Caída de personas al mismo nivel
Riesgo TOLERABLE (consecuencia LEVE, probabilidad MEDIA). TOLERABLE tras medidas de seguridad.
- Choques contra objetos móviles o inmóviles
Riesgo TOLERABLE (consecuencia LEVE, probabilidad MEDIA). TOLERABLE tras medidas de seguridad.
- Sobreesfuerzos
Riesgo TOLERABLE (consecuencia LEVE, probabilidad MEDIA). TOLERABLE tras medidas de seguridad.
- Proyección de fragmentos o partículas
Riesgo MODERADO (consecuencia GRAVE, probabilidad MEDIA). TOLERABLE tras medidas de seguridad.
- Ruido
Riesgo TOLERABLE (consecuencia LEVE, probabilidad MEDIA). TOLERABLE tras medidas de seguridad.
- Vibraciones
Riesgo TOLERABLE (consecuencia LEVE, probabilidad MEDIA). TOLERABLE tras medidas de seguridad.
- Contactos eléctricos directos o indirectos
Riesgo IMPORTANTE (consecuencia MUY GRAVE, probabilidad MEDIA). TOLERABLE tras medidas de seguridad.
- Incendios
Riesgo IMPORTANTE (consecuencia MUY GRAVE, probabilidad MEDIA). TOLERABLE tras medidas de seguridad.
- Explosiones
Riesgo IMPORTANTE (consecuencia MUY GRAVE, probabilidad MEDIA). TOLERABLE tras medidas de seguridad.
- Quemaduras
Riesgo MODERADO (consecuencia GRAVE, probabilidad MEDIA). 0 tras medidas de seguridad.

Med Preventivas

- Durante la ejecución de esta fase los RECURSOS PREVENTIVOS tendrán presencia permanente en obra ya que concurren alguno de los supuestos por los que el Real Decreto 604/2006 exige su presencia.
- La iluminación en la zona de trabajo será siempre suficiente y en ningún caso inferior a 150 lux.
- Revisión periódica por personal autorizado del compresor según normativa.
- Correcta disposición de las medidas de seguridad del compresor: limitador de presión, válvulas de seguridad, control y regulación de la temperatura de aire y lubricante, puesta a tierra, dispositivo de control de la bomba de aceite.
- Utilización de aceites lubricantes compatibles con las recomendaciones del fabricante del equipo.
- Limpieza periódica de los filtros y conducciones.
- Situar el compresor en zonas alejadas del tránsito de personas, preferiblemente aisladas de ruido y alejadas de materiales almacenados.
- Será utilizado por personal cualificado y formado para su utilización.
- El compresor quedará anclado o lastrado suficientemente para evitar su desplazamiento, para ello se aplicará el freno de estacionamiento, se calzará o bloqueará. La superficie no tendrá mayor pendiente de la admitida en su manual de instrucciones.
- Sólo puede ser utilizado con accesorios compatibles con el equipo y para usos previstos en su manual de instrucciones.
- Antes de desenganchar la herramienta, asegurar que se ha aliviado la presión.

EPIs

- Casco de seguridad
- Protectores auditivos.
- Gafas de seguridad antiimpactos.
- Guantes contra cortes y vibraciones
- Guantes aislantes dieléctricos
- Calzado con suela anticlavos y puntera reforzada
- Ropa de trabajo adecuada

Fases de Ejecución

- Demoliciones
- Acero
- Poliuretano proyectado
- Pétreos y Cerámicos
- Alicatados
- Acero
- Electricidad

1.6.13 Herramientas Eléctricas Ligeras

Riesgos

- Caída al mismo nivel de objetos
Riesgo TRIVIAL (consecuencia LEVE, probabilidad BAJA). TRIVIAL tras medidas de seguridad.
- Golpes o cortes por objetos
Riesgo MODERADO (consecuencia GRAVE, probabilidad MEDIA). TOLERABLE tras medidas de seguridad.
- Atrapamiento por o entre objetos
Riesgo MODERADO (consecuencia GRAVE, probabilidad MEDIA). TOLERABLE tras medidas de seguridad.
- Proyección de fragmentos o partículas
Riesgo MODERADO (consecuencia GRAVE, probabilidad MEDIA). TOLERABLE tras medidas de seguridad.
- Ruido
Riesgo TOLERABLE (consecuencia LEVE, probabilidad MEDIA). TRIVIAL tras medidas de seguridad.
- Contactos eléctricos directos o indirectos
Riesgo MODERADO (consecuencia GRAVE, probabilidad MEDIA). TOLERABLE tras medidas de seguridad.
- Emisión de polvo. Inhalación o molestias en los ojos
Riesgo MODERADO (consecuencia GRAVE, probabilidad MEDIA). TOLERABLE tras medidas de seguridad.
- Quemaduras
Riesgo MODERADO (consecuencia GRAVE, probabilidad MEDIA). TOLERABLE tras medidas de seguridad.

Med Preventivas

- La zona de actuación deberá permanecer ordenada, libre de obstáculos y limpia de residuos.
- El uso de las herramientas estará restringido solo a personas autorizadas.
- Se emplearán herramientas adecuadas para cada trabajo.
- No retirar las protecciones de las partes móviles de la herramienta diseñadas por el fabricante.
- Prohibido dejarlas abandonadas por el suelo.
- Evitar el uso de cadenas, pulseras o similares para trabajar con herramientas.
- Cuando se averíe la herramienta, se colocará la señal "No conectar, máquina averiada" y será retirada por la misma persona que la instaló.
- Las transmisiones se protegerán con un bastidor soporte de un cerramiento con malla metálica.
- En las herramientas de corte se protegerá el disco con una carcasa antiproyección.
- Las conexiones eléctricas a través de clemas se protegerán con carcasas anticontactos eléctricos.
- Las herramientas se mantendrán en buenas condiciones
- Mangos sin grietas, limpios de residuos y aislantes para los trabajos eléctricos.
- Las clavijas y los cables eléctricos estarán en perfecto estado y serán adecuados.
- Las herramientas eléctricas no se podrán usar con manos o pies mojados.
- Estarán apagadas mientras no se estén utilizando.
- Las operaciones de limpieza manual se efectuarán previa desconexión de la red eléctrica.
- En los casos en se superen los valores de exposición al ruido indicados en el artículo 5.1 del Real Decreto 286/2006 de protección de los trabajadores frente al ruido, se establecerán las acciones correctivas oportunas como el empleo de protectores auditivos.

EPCs

- La alimentación de las herramientas que no dispongan de doble aislamiento y se ubiquen en ambientes húmedos, se realizará conectándola a transformadores a 24 v.
- Las herramientas eléctricas dispondrán de doble aislamiento o estarán conectadas a tierra.
- Dispondrán de toma de tierra, excepto las herramientas portátiles con doble aislamiento.
- La instalación dispondrá de interruptor diferencial de 0,03 A de sensibilidad.

EPIs

- Casco de seguridad
- Protectores auditivos
- Gafas de seguridad antiimpactos
- Gafas antipolvo
- Mascarillas contra partículas y polvo
- Guantes contra cortes y vibraciones
- Calzado con suela anticlavos y puntera reforzada
- Cinturón portaherramientas
- Ropa de trabajo adecuada

Fases de Ejecución

- Demoliciones
- Red de Saneamiento
- Estructuras
- Acero
- Cerramientos y Distribución
- Lana mineral
- Poliuretano proyectado
- Acabados
- Pétreos y Cerámicos
- Alicatados
- Guarnecidos y Enlucidos
- Pintura
- Techos
- Carpintería
- Madera
- Acero
- Instalaciones
- Electricidad
- Fontanería, Calefacción y Saneamiento

1.7 Autoprotección y Emergencia

De acuerdo con las obligaciones establecidas en la Ley 31/1995 de Prevención de Riesgos Laborales el contratista deberá adoptar las medidas necesarias en materia de primeros auxilios, lucha contra incendios y evacuación de los trabajadores, designando para ello al personal encargado de poner en práctica estas medidas y comprobando periódicamente su correcto funcionamiento. El citado personal deberá poseer la formación necesaria, ser suficiente en número y disponer del material adecuado.

Evacuación

- En todo momento estará presente en obra un responsable de emergencias que será encargado de dar la alarma, asegurarse de la correcta evacuación de la obra para lo que tendrá conocimiento del personal presente en obra, dar aviso a los servicios de emergencia y prestar en su caso los primeros auxilios a los heridos. También asumirá la revisión periódica de las vías de evacuación asegurando que se mantengan expeditas. Dicho responsable contará con formación suficiente en primeros auxilios e instrucción en emergencias.
- Existirá en obra un punto de reunión al que acudirán todos los trabajadores en caso de emergencia. Dicho punto quedará suficientemente señalizado y será conocido por todos los trabajadores.
- En lugar destacado de la obra se dispondrá señalización en que se indiquen las medidas que han de adoptar los trabajadores en caso de emergencia.
- Las vías de evacuación y salidas de emergencia deberán permanecer expeditas, debidamente señalizadas y desembocarán en sitio seguro, siendo el responsable de emergencias responsable de su estado.

Protección contra incendios

- La obra dispondrá de tomas de agua con mangueras para la extinción de pequeños conatos de incendio en la obra. Tendrán fácil y rápido acceso a una de éstas tomas la zona de acopios, de almacenaje residuos, los locales de obra y en las proximidades de los trabajos con especial riesgo de incendios según lo especificado en la identificación de riesgos de este mismo documento.
- Queda expresamente prohibido la realización de hogueras en la obra cualquiera que sea su fin.
- En los puntos de trabajo con riesgo de incendios se instalarán extintores portátiles con agente extintor acorde con el tipo de fuego previsible. En la especificación de medidas preventivas de este mismo documento se señalan las circunstancias que requieren de extintor.
- En los locales o entornos de trabajo en que existan productos inflamables quedará prohibido fumar. Para evitarlo se instalarán carteles de advertencia en los accesos.
- Se dispondrán extintores de polvo químico en cada una de las casetas de obra y próximo a las zonas de acopio. También se contará con un extintor de CO₂ en la proximidad del cuadro eléctrico de obra.

Primeros auxilios

En lugar visible de la obra se dispondrá el cartel con los teléfonos de urgencias.

El centro sanitario más próximo a la obra al que se evacuarán los heridos es:

**HOSPITAL SAN PEDRO
C/PIQUERAS Nº98, BARRIO DE LA ESTRELLA
LOGROÑO, LA RIOJA.**

- La evacuación de heridos a los centros sanitarios se realizará exclusivamente en ambulancia y será llevado a cabo por personal especializado. Tan sólo heridos leves podrán trasladarse por otros medios siempre que así lo disponga el responsable de emergencias de la obra.
- La obra dispondrá de un botiquín portátil debidamente equipado para la realización de los primeros auxilios que contenga como mínimo desinfectantes y antisépticos autorizados, gasas estériles, algodón hidrófilo, venda, esparadrapo, apósitos adhesivos, tijeras, pinzas y guantes desechables.
- El material de primeros auxilios se revisará periódicamente por el responsable de emergencias y se irá reponiendo tan pronto como caduque o sea utilizado.

1.8 Procedimientos coordinación de actividades empresariales

Tal y como establece el Real Decreto 171/2004, por el que se desarrolla el artículo 24 de la Ley 31/1995, de Prevención de Riesgos Laborales, en materia de coordinación de actividades empresariales, se requiere un sistema eficaz de coordinación empresarial en materia de prevención de riesgos laborales en los supuestos de concurrencia de actividades empresariales en un mismo centro de trabajo.

Para satisfacer las necesidades de coordinación antes expuestas se plantean las siguientes medidas:

- Los recursos preventivos de la obra asumirán la responsabilidad de garantizar el eficaz funcionamiento de la coordinación de actividades empresariales entre las distintas empresas concurrentes en la obra.

- Antes del comienzo de la actividad en obra de cualquier empresa concurrente en la misma, el contratista principal pondrá en su conocimiento lo dispuesto en la documentación preventiva de la obra y las medidas de coordinación empresarial.
- El contratista principal asumirá la responsabilidad de mantener informados a los responsables preventivos de las empresas concurrentes de la información en materia preventiva y de coordinación de actividades que sean de su incumbencia.
- Previo al comienzo de trabajos del personal de las diferentes empresas concurrentes, se habrán difundido de manera suficiente las instrucciones de carácter preventivo y de coordinación empresarial, procedimientos y protocolos de actuación a todos los trabajadores intervinientes. Esta responsabilidad recae en los responsables preventivos de las diferentes empresas y en última instancia en el contratista principal.

1.9 Control de Accesos a la Obra

El contratista principal pondrá en práctica un procedimiento de control de accesos tanto de vehículos como de personas a la obra de manera que quede garantizado que sólo personas autorizadas puedan acceder a la misma.

Será el coordinador en la aprobación preceptiva del plan quien valide el control diseñado.

A continuación se establecen los principios básicos de control entre los que se contemplan las siguientes medidas:

- El contratista designará a una persona del nivel de mando para responsabilizarse del correcto funcionamiento del procedimiento de control de accesos. Ante su ausencia en la obra, se designará sustituto competente de manera que en ningún momento quede desatendido este control.
- El vallado perimetral de la obra garantizará que el acceso tanto de vehículos como peatonal a la obra queda restringido a los puntos controlados de acceso.
- Cuando por motivos derivados de los propios trabajos de la obra sea preciso retirar parte de los vallados de acceso a la obra dejando expedito el mismo por puntos no controlados, será necesario que se disponga personal de control en dichos lugares.
- En los accesos a la obra se situarán carteles señalizadores, conforme al Real Decreto 485/1997 señalización de lugares de trabajo, que informen sobre la prohibición de acceso de personas no autorizadas y de las condiciones establecidas para la obra para la obtención de autorización.
- Durante las horas en las que en la obra no han de permanecer trabajadores, la obra quedará totalmente cerrada, bloqueando los accesos habitualmente operativos en horario de trabajo.
- El contratista garantizará, documentalmente si fuera preciso, que todo el personal que accede a la obra se encuentra al tanto en sus obligaciones con la administración social y sanitaria y dispone de la formación apropiada derivada de la Ley de Prevención de Riesgos, Convenio de aplicación y resto de normativa del sector.

1.10 Condiciones Legales

Tanto la Contrata como la Propiedad, asumen someterse al arbitrio de los tribunales con jurisdicción en el lugar de la obra.

Es obligación de la contrata, así como del resto de agentes intervinientes en la obra el conocimiento del presente pliego y el cumplimiento de todos sus puntos.

Durante la totalidad de la obra se estará a lo dispuesto en la normativa vigente, especialmente la de obligado cumplimiento entre las que cabe destacar:

Real Decreto 2291/1985 de 8 de Noviembre Reglamento de aparatos de elevación y manutención de los mismos.

Ley 31/1995 Prevención de riesgos laborales

Real Decreto 1627/1997 Disposiciones mínimas de seguridad y salud en obras de construcción.

Real Decreto 39/1997 Reglamento de los Servicios de Prevención de Riesgos Laborales.

Real Decreto 485/1997 Disposiciones mínimas en materia de señalización de seguridad y salud en el trabajo.

Real Decreto 486/1997 Establece las disposiciones mínimas de seguridad y salud en los lugares de trabajo.

Real Decreto 487/1997 Disposiciones mínimas de seguridad y salud relativas a la manipulación manual de cargas que entrañe riesgos, en particular dorsolumbares, para los trabajadores.

Real Decreto 488/1997 Disposiciones mínimas de seguridad y salud relativos al trabajo con equipos que incluyen pantallas de visualización.

Real Decreto 665/1997 Protección de los trabajadores contra los riesgos relacionados con la exposición a agentes cancerígenos durante el trabajo.

Real Decreto 664/1997 Protección de los trabajadores contra los riesgos relacionados con la exposición a agentes biológicos durante el trabajo.

Real Decreto 773/1997 Disposiciones mínimas de seguridad y salud relativas a la utilización por los trabajadores de los EPI.

Real Decreto 1215/1997 Disposiciones mínimas de seguridad y salud para la utilización de los

trabajadores de los equipos de trabajo.

Real Decreto 614/2001 Disposiciones mínimas para la protección de la salud y seguridad de los trabajadores frente al riesgo eléctrico.

Real Decreto 374/2001 Protección de la Salud y Seguridad de los Trabajadores contra los Riesgos relacionados con los Agentes Químicos durante el Trabajo.

Real Decreto 842/2002 de 2 de agosto REBT. Reglamento Electrotécnico para Baja Tensión e instrucciones complementarias.

Real Decreto 836/2003 de 27 de junio Reglamento de Aparatos de Elevación y Manutención referente a grúas torre para obra u otras aplicaciones.

Ley 54/2003 Reforma del marco normativo de la prevención de riesgos laborales.

Real Decreto 171/2004 Desarrolla L.P.R.L. en materia de coordinación de actividades empresariales.

Real Decreto 2177/2004 Modifica R.D. 1215/1997 que establece disposiciones mínimas de seguridad y salud para el uso de equipos en trabajos temporales de altura.

Real Decreto 1311/2005, protección de la salud y la seguridad de los trabajadores frente a los riesgos derivados o que puedan derivarse de la exposición a vibraciones mecánicas.

Real Decreto 286/2006, sobre la protección de la salud y la seguridad de los trabajadores contra los riesgos relacionados con la exposición al ruido.

Real Decreto 396/2006, por el que se establecen las disposiciones mínimas de seguridad y salud aplicables a los trabajos con riesgo de exposición al amianto.

Real Decreto 604/2006, que modifica el Real Decreto 39/1997 y el Real Decreto 1627/1997 antes mencionados.

Ley 32/2006, reguladora de la subcontratación en el sector de la construcción y Real Decreto 1109/2007 que la desarrolla.

Real Decreto 1.644/2008, por el que se establecen las normas para la comercialización y puesta en servicio de las máquinas.

Reglamento (UE) 2016/425 del Parlamento Europeo y del Consejo relativo a los equipos de protección individual y por el que se deroga la Directiva 89/686/CEE del Consejo.

Real Decreto 513/2017, por el que se aprueba el Reglamento de instalaciones de protección contra incendios.

Real Decreto 809/2021, por el que se aprueba el Reglamento de equipos a presión y sus instrucciones técnicas complementarias.

Real Decreto 487/2022, de 21 de junio, por el que se establecen los requisitos sanitarios para la prevención y el control de la legionelosis.

Resolución de 6 de septiembre de 2023, de la Dirección General de Trabajo, por la que se registra y publica el VII Convenio colectivo general del sector de la construcción.

En todas las normas citadas anteriormente que con posterioridad a su publicación y entrada en vigor hayan sufrido modificaciones, corrección de errores o actualizaciones por disposiciones más recientes, se quedará a lo dispuesto en estas últimas.

1.11 Agentes Intervinientes

Son agentes todas las personas, físicas o jurídicas, que intervienen en el proceso de la edificación. Sus obligaciones vendrán determinadas por lo dispuesto en esta Ley y demás disposiciones que sean de aplicación y por el contrato que origina su intervención con especial referencia a la L.O.E. y el R.D.1627/97.

Promotor

Será considerado promotor cualquier persona, física o jurídica, pública o privada, que, individual o colectivamente, decide, impulsa, programa y financia, con recursos propios o ajenos, las obras de edificación para sí o para su posterior enajenación, entrega o cesión a terceros bajo cualquier título.

Cuando el promotor realice directamente con medios humanos y materiales propios la totalidad o determinadas partes de la obra, tendrá también la consideración de contratista a los efectos de la Ley 32/2006

A los efectos del RD 1627/97 cuando el promotor contrate directamente trabajadores autónomos para la realización de la obra o de determinados trabajos de la misma, tendrá la consideración de contratista excepto en los casos estipulados en dicho Real Decreto.

Es el promotor quien encargará la redacción del Estudio (Básico) de Seguridad y Salud y ha de contratar a los técnicos coordinadores en Seguridad y Salud tanto en proyecto como en ejecución.

Para ello se firmará contrato con los técnicos que defina la duración del mismo, dedicación del coordinador, sistemas de contratación previstos por el promotor y sus limitaciones, forma de pago, motivos de rescisión, sistemas de prórroga y de comunicación entre coordinador y promotor.

Facilitará copia del Estudio (Básico) de Seguridad y Salud a las empresas contratistas, subcontratistas o trabajadores autónomos contratados por directamente por el promotor, exigiendo la presentación de Plan de Seguridad y Salud previo al comienzo de las obras.

Velará por que el/los contratista/s presentan ante la autoridad laboral la comunicación de apertura del centro de trabajo y sus posibles actualizaciones y velará para que la prevención de riesgos

laborales se integre en la planificación de los trabajos de la obra.

Proyectista

El proyectista es el agente que, por encargo del promotor y con sujeción a la normativa técnica y urbanística correspondiente, redacta el proyecto.

Deberá tomar en consideración, de conformidad con la Ley de Prevención de Riesgos Laborales, los principios generales de prevención en materia de seguridad y de salud en las fases de concepción, estudio y elaboración del proyecto de obra.

Coordinador de Seguridad y Salud en Proyecto

Coordinador en materia de seguridad y de salud durante la elaboración del proyecto de obra: el técnico competente designado por el promotor para coordinar, durante la fase del proyecto de obra, la aplicación de los principios generales de prevención en materia de seguridad y de salud durante la fase de proyecto.

Coordinador de Seguridad y Salud en Ejecución

Coordinador en materia de seguridad y de salud durante la ejecución de la obra es el técnico competente integrado en la dirección facultativa, designado por el promotor para llevar a cabo las siguientes tareas:

- Coordinar la aplicación de los principios generales de prevención y de seguridad.
- Coordinar las actividades de la obra para garantizar que los contratistas y, en su caso, los subcontratistas y los trabajadores autónomos apliquen de manera coherente y responsable los principios de la acción preventiva.
- Aprobar el plan de seguridad y salud elaborado por el contratista.
- Organizar la coordinación de actividades empresariales.
- Coordinar las acciones y funciones de control de la aplicación correcta de los métodos de trabajo.
- Adoptar las medidas necesarias para que sólo las personas autorizadas puedan acceder a la obra.
- Asegurarse de que las empresas subcontratistas han sido informadas del Plan de Seguridad y Salud y están en condiciones de cumplirlo.

El Coordinador en materia de seguridad podrá paralizar los tajes o la totalidad de la obra, en su caso, cuando observase el incumplimiento de las medidas de seguridad y salud establecidas, dejándolo por escrito en el libro de incidencias. Además, se deberá comunicar la paralización al Contratista, Subcontratistas afectados, Inspección de Trabajo y Seguridad Social correspondiente y representantes de los trabajadores.

Dirección Facultativa

Dirección facultativa: el técnico o técnicos competentes designados por el promotor, encargados de la dirección y del control de la ejecución de la obra.

Asumirá las funciones del Coordinador de Seguridad y Salud en el caso de que no sea necesaria su contratación dadas las características de la obra y lo dispuesto en el R.D. 1627/97.

En ningún caso las responsabilidades de los coordinadores, de la dirección facultativa y del promotor eximirán de sus responsabilidades a los contratistas y a los subcontratistas.

Contratistas y Subcontratistas

Contratista es la persona física o jurídica que asume contractualmente ante el promotor, con medios humanos y materiales, propios o ajenos, el compromiso de ejecutar la totalidad o parte de las obras con sujeción al proyecto y al contrato.

Cuando el promotor realice directamente con medios humanos y materiales propios la totalidad o determinadas partes de la obra, tendrá también la consideración de contratista a los efectos de la Ley 32/2006

A los efectos del RD 1627/97 cuando el promotor contrate directamente trabajadores autónomos para la realización de la obra o de determinados trabajos de la misma, tendrá la consideración de contratista excepto en los casos estipulados en dicho Real Decreto.

Subcontratista es la persona física o jurídica que asume contractualmente ante el contratista u otro subcontratista comitente el compromiso de realizar determinadas partes o unidades de obra.

Son responsabilidades del Contratistas y Subcontratistas:

- La entrega al Coordinador de Seguridad y Salud en la obra de documentación clara y suficiente en que se determine: la estructura organizativa de la empresa, las responsabilidades, las funciones, las prácticas, los procedimientos, los procesos y los recursos de los que se dispone para la realización de la acción preventiva de riesgos en la empresa.
- Redactar un Plan de Seguridad y Salud según lo dispuesto en el apartado correspondiente del Estudio (Básico) de Seguridad y Salud y el R.D. 1627/1997 firmado por persona física.
- Los Contratistas han de presentar ante la autoridad laboral la comunicación de apertura del centro de trabajo y sus posibles actualizaciones.
- Aplicar los principios de la acción preventiva según Ley de Prevención de Riesgos Laborales.
- Cumplir y hacer cumplir a su personal lo establecido en el plan de seguridad y salud. El contratista

deberá hacer entrega de una copia del plan de seguridad y salud a sus empresas subcontratistas y trabajadores autónomos (en concreto, de la parte que corresponda de acuerdo con las actividades que cada uno de ellos vaya a ejecutar en la obra). Se dejará constancia de ello en el libro de subcontratación.

- Cumplir la normativa en materia de prevención de riesgos laborales.
- Informar y proporcionar las instrucciones adecuadas a los trabajadores autónomos sobre todas las medidas que hayan de adoptarse en lo que se refiere a su seguridad y salud en la obra. Vigilarán el cumplimiento de estas medidas por parte de los trabajadores autónomos en el caso que estos realicen obras o servicios correspondientes a la propia actividad de la empresa contratista y se desarrollen en sus centros de trabajos.
- Informar por escrito al resto de empresas concurrentes en la obra y al coordinador de seguridad y salud en la obra de los riesgos específicos que puedan afectar a otros trabajadores de la obra según lo dispuesto en el Real Decreto 171/2004.
- Atender las indicaciones y cumplir las instrucciones del coordinador en materia de seguridad y de salud durante la ejecución de la obra o, en su caso, de la dirección facultativa.
- Los Contratistas y Subcontratistas son los responsables de que la ejecución de las medidas preventivas correspondan con las fijadas en el Plan de Seguridad y Salud.
- Designar los recursos preventivos asignando uno o varios trabajadores o en su caso uno o varios miembros del servicio de prevención propio o ajeno de la empresa. Así mismo ha de garantizar la presencia de dichos recursos en la obra en los casos especificados en la Ley 54/2003 y dichos recursos contarán con capacidad suficiente y dispondrán de medios necesarios para vigilar el cumplimiento de las actividades preventivas. El plan de seguridad y salud identificará los recursos con declaración de formación y funciones.
- Vigilar el cumplimiento de la Ley 32/2006 por las empresas subcontratistas y trabajadores autónomos con que contraten; en particular, en lo que se refiere a las obligaciones de acreditación e inscripción en el Registro de Empresas Acreditadas, contar con el porcentaje de trabajadores contratados con carácter indefinido aspectos regulados en el artículo 4 de dicha Ley y al régimen de la subcontratación que se regula en el artículo 5.
- Informar a los representantes de los trabajadores de las empresas que intervengan en la ejecución de la obra de las contrataciones y subcontrataciones que se hagan en la misma.
- Garantizar la formación adecuada a todos los trabajadores de nivel productivo, de acuerdo con lo que dispone el artículo 19 de la Ley 31/1995, de 8 de noviembre, de prevención de riesgos laborales y lo dispuesto en los convenios colectivos de aplicación en los que se establezcan programas formativos y contenidos específicos necesarios en materia de PRL.

Trabajadores Autónomos

Trabajador autónomo: la persona física distinta del contratista y del subcontratista, que realiza de forma personal y directa una actividad profesional, sin sujeción a un contrato de trabajo, y que asume contractualmente ante el promotor, el contratista o el subcontratista el compromiso de realizar determinadas partes o instalaciones de la obra. Cuando el trabajador autónomo emplee en la obra a trabajadores por cuenta ajena, tendrá la consideración de contratista o subcontratista a los efectos de la Ley 32/2006 y del RD 1627/97.

Los trabajadores autónomos estarán obligados a:

- Aplicar los principios de la acción preventiva según la Ley de Prevención de Riesgos Laborales.
- Cumplir las disposiciones mínimas de seguridad y salud.
- Cumplir las obligaciones en materia de prevención de riesgos que establece para los trabajadores la Ley de Prevención de Riesgos Laborales.
- Ajustar su actuación en la obra conforme a los deberes de coordinación de actividades empresariales.
- Utilizar equipos de trabajo que se ajusten a lo dispuesto en el Real Decreto 1215/1997, de 18 de julio, por el que se establecen las disposiciones mínimas de seguridad y salud para la utilización por los trabajadores de los equipos de trabajo.
- Elegir y utilizar equipos de protección individual en los términos previstos en el Real Decreto 773/1997, de 30 de mayo, sobre disposiciones mínimas de seguridad y salud relativas a la utilización por los trabajadores de equipos de protección individual.
- Atender las indicaciones y cumplir las instrucciones de la empresa que le haya contratado así como las dadas por el coordinador en materia de seguridad y de salud durante la ejecución de la obra o, en su caso, de la dirección facultativa.
- Informar por escrito al resto de empresas concurrentes en la obra y al coordinador de seguridad y salud en la obra de los riesgos específicos que puedan afectar a otros trabajadores de la obra según lo dispuesto en el Real Decreto 171/2004.
- Deberán cumplir lo establecido en el plan de seguridad y salud.

Trabajadores por Cuenta Ajena

Los contratistas y subcontratistas deberán garantizar que los trabajadores reciban una información adecuada de todas las medidas que hayan de adoptarse en lo que se refiere a su seguridad y su

salud en la obra.

La consulta y participación de los trabajadores o sus representantes se realizarán, de conformidad con lo dispuesto en la Ley de Prevención de Riesgos Laborales.

Una copia del plan de seguridad y salud y de sus posibles modificaciones será facilitada por el contratista a los representantes de los trabajadores en el centro de trabajo.

Velarán por su propia seguridad y salud y la de las personas que se puedan ver afectadas por su trabajo. Usarán y mantendrán adecuadamente, de acuerdo con su naturaleza y los riesgos previsibles, las máquinas, aparatos, herramientas, sustancias peligrosas, equipos de transporte y, en general, cualesquiera otros medios con los que desarrollen su actividad. Utilizarán correctamente los medios y equipos de protección facilitados por el empresario. No pondrán fuera de funcionamiento y utilizarán correctamente los dispositivos de seguridad existentes o que se instalen en los medios relacionados con su actividad o en los lugares de trabajo en los que ésta tenga lugar. Informarán de inmediato a su superior jerárquico directo, y a los trabajadores designados para realizar actividades de protección y de prevención o, en su caso, al servicio de prevención, acerca de cualquier situación que, a su juicio, entrañe, por motivos razonables, un riesgo para la seguridad y la salud de los trabajadores. Contribuirán al cumplimiento de las obligaciones establecidas por la autoridad competente con el fin de proteger la seguridad y la salud de los trabajadores en el trabajo.

El incumplimiento de las medidas de seguridad tendrá la consideración incumplimiento laboral según el Estatuto de los Trabajadores.

Trabajadores de Empresas de Trabajo Temporal

La obra podrá contar con personal de Empresas de Trabajo Temporal previa concertación de contratos de puesta a disposición exclusivamente para las ocupaciones, puestos de trabajo o tareas que expresamente se determinan en el Convenio Colectivo General de la construcción y con las restricciones que en el mismo se estipulan.

En virtud de lo expuesto en el Convenio, para aquellos puestos de trabajo con limitación absoluta para la celebración de contratos de puesta a disposición, en ningún caso se podrán celebrar este tipo de contratos por razones de peligrosidad, accidentalidad, siniestralidad y/o seguridad y salud de los trabajadores. Para puestos de trabajo con limitación relativa para la celebración de contratos de puesta a disposición, queda limitada relativamente la celebración de estos contratos, de manera que si las circunstancias señaladas en el Convenio como de riesgo especial para la Seguridad y Salud de los trabajadores no concurren se podrán celebrar este tipo de contratos. Para el resto de los puestos de trabajo no existe inconveniente en ser ocupados por trabajadores de ETT.

Los trabajadores contratados para ser cedidos a empresas usuarias tendrán derecho durante los periodos de prestación de servicios en las mismas a la aplicación de las condiciones esenciales de trabajo y empleo que les corresponderían de haber sido contratados directamente por la empresa usuaria para ocupar el mismo puesto.

Los trabajadores cedidos por las empresas de trabajo temporal deberán poseer la formación teórica y práctica en materia de prevención de riesgos laborales necesaria para el puesto de trabajo a desempeñar, teniendo en cuenta su cualificación y experiencia profesional y los riesgos a los que vaya a estar expuesto.

Igualmente, tendrán derecho a la utilización de los servicios comunes e instalaciones colectivas de la obra en las mismas condiciones que los trabajadores contratados directamente por la empresa usuaria.

Siempre que haya en obra trabajadores cedidos por E.T.T. será imprescindible la presencia permanente de los Recursos Preventivos.

Finalmente señalar que a estos trabajadores les son de aplicación las condiciones expuestas en este mismo documento para los trabajadores por cuenta ajena.

Fabricantes y Suministradores de Equipos de Protección y Materiales de Construcción

Los fabricantes, importadores y suministradores de maquinaria, equipos, productos y útiles de trabajo están obligados a asegurar que éstos no constituyan una fuente de peligro para el trabajador, siempre que sean instalados y utilizados en las condiciones, forma y para los fines recomendados por ellos.

Los fabricantes, importadores y suministradores de productos y sustancias químicas de utilización en el trabajo están obligados a envasar y etiquetar los mismos de forma que se permita su conservación y manipulación en condiciones de seguridad y se identifique claramente su contenido y los riesgos para la seguridad o la salud de los trabajadores que su almacenamiento o utilización comporten.

Deberán suministrar la información que indique la forma correcta de utilización por los trabajadores, las medidas preventivas adicionales que deban tomarse y los riesgos laborales que conlleven tanto su uso normal, como su manipulación o empleo inadecuado.

Los fabricantes, importadores y suministradores de elementos para la protección de los trabajadores están obligados a asegurar la efectividad de los mismos, siempre que sean instalados y usados en las condiciones y de la forma recomendada por ellos. A tal efecto, deberán suministrar la información que indique el tipo de riesgo al que van dirigidos, el nivel de protección frente al mismo y la forma correcta de su uso y mantenimiento.

Los fabricantes, importadores y suministradores deberán proporcionar a los empresarios la información necesaria para que la utilización y manipulación de la maquinaria, equipos, productos, materias primas y útiles de trabajo se produzca sin riesgos para la seguridad y la salud de los trabajadores.

Recursos Preventivos

Con el fin de ejercer las labores de recurso preventivo según lo establecido en la Ley 31/1995, Ley 54/2003 y Real Decreto 604/2006 el empresario designará para la obra los recursos preventivos que podrán ser:

- a. Uno o varios trabajadores designados de la empresa.
- b. Uno o varios miembros del servicio de prevención propio de la empresa
- c. Uno o varios miembros del o los servicios de prevención ajenos.

La empresa contratista garantizará la presencia de dichos recursos preventivos en obra en los siguientes casos:

a. Cuando los riesgos puedan verse agravados o modificados, en el desarrollo del proceso o la actividad, por la concurrencia de operaciones diversas que se desarrollan sucesiva o simultáneamente y que hagan preciso el control de la correcta aplicación de los métodos de trabajo.

b. Cuando se realicen las siguientes actividades o procesos peligrosos o con riesgos especiales:

1º Trabajos con riesgos especialmente graves de caída desde altura.

2º Trabajos con riesgo de sepultamiento o hundimiento.

3º Actividades en las que se utilicen máquinas que carezcan de declaración CE de conformidad, que sean del mismo tipo que aquellas para las que la normativa sobre comercialización de máquinas requiere la intervención de un organismo notificado en el procedimiento de certificación, cuando la protección del trabajador no esté suficientemente garantizada no obstante haberse adoptado las medidas reglamentarias de aplicación.

4º Trabajos en espacios confinados.

5º Trabajos con riesgo de ahogamiento por inmersión.

c. Cuando sea requerida por la Inspección de Trabajo y Seguridad Social.

También será precisa su presencia, en base a los criterios técnicos publicados por el Ministerio, cuando en la obra se empleen menores de 18 años, trabajadores especialmente sensibles, trabajadores de reciente incorporación en fase inicial de adiestramiento o cedidos por ETT.

En el apartado correspondiente de la memoria se especifica cuando esta presencia es necesaria en función de la concurrencia de los casos antes señalados en las fases de obra y en el montaje, desmontaje y utilización de medios auxiliares y maquinaria empleada.

Ante la ausencia del mismo, o de un sustituto debidamente cualificado y nombrado por escrito, se paralizarán los trabajos incluyendo los de las empresas subcontratadas o posible personal autónomo.

Las personas a las que se asigne esta vigilancia deberán dar las instrucciones necesarias para el correcto e inmediato cumplimiento de las actividades preventivas, en caso de observar un deficiente cumplimiento de las mismas o una ausencia, insuficiencia o falta de adecuación de las mismas, se informará al empresario para que éste adopte las medidas necesarias para corregir las deficiencias observadas y al coordinador de seguridad y salud y resto de la dirección facultativa.

El Plan de Seguridad y Salud especificará expresamente el nombre de la persona o personas designadas para tal fin y se detallarán las tareas que inicialmente se prevé necesaria su presencia por concurrir alguno de los casos especificados anteriormente.

1.12 Riesgos que pueden ser evitados

No se han identificado riesgos totalmente eliminables.

Entendemos que ninguna medida preventiva adoptada frente a un riesgo lo elimina por completo dado que siempre podrá localizarse una situación por mal uso del sistema, actitudes imprudentes de los operarios u otras en que dicho riesgo no sea eliminado.

Por tanto se considera que los únicos riesgos eliminables totalmente son aquellos que no existen al haber sido eliminados desde la propia concepción del edificio, por el empleo de procesos constructivos, maquinaria, medios auxiliares o incluso medidas del propio diseño del proyecto que no generen riesgos y sin duda estos riesgos no merecen de un desarrollo detenido en este Estudio Básico de Seguridad y Salud.

1.13 Valoración Medidas Preventivas

Dadas las características de la obra, los procesos constructivos, medios y maquinaria prevista para la ejecución de la misma, se consideran las medidas preventivas, medios de protección colectiva y equipos de protección individual previstos en este Estudio Básico de Seguridad y Salud, los más convenientes para conseguir un nivel de riesgo en el peor de los casos tolerable.

1.14 Trabajos Posteriores

Para la ejecución de las tareas de mantenimiento y conservación necesarias tras la construcción y puesta en servicio del edificio se han de contemplar medidas preventivas que garanticen la ejecución de las mismas con las preceptivas condiciones de seguridad.

Se incorporan en este punto una serie de medidas preventivas y equipos necesarios propios de las tareas de mantenimiento. Se estudian solo tareas propias de mantenimiento preventivo, aquellas intervenciones de reparación de envergadura que requieran de proyecto, contarán con un documento específico de seguridad y salud.

Para los casos en los que surgieran durante la vida útil del edificio tareas de mantenimiento en que intervengan procesos, equipos o medios no dispuestos en este estudio, se realizará por parte de la propiedad anexo a este mismo documento.

Riesgos

- Caída de personas a distinto nivel
Riesgo MODERADO (consecuencia GRAVE, probabilidad MEDIA). TOLERABLE tras medidas de seguridad.
- Caída de personas al mismo nivel
Riesgo MODERADO (consecuencia GRAVE, probabilidad MEDIA). TOLERABLE tras medidas de seguridad.
- Caída a distinto nivel de objetos
Riesgo MODERADO (consecuencia GRAVE, probabilidad MEDIA). TOLERABLE tras medidas de seguridad.
- Caída al mismo nivel de objetos
Riesgo MODERADO (consecuencia GRAVE, probabilidad MEDIA). TOLERABLE tras medidas de seguridad.
- Golpes o cortes por objetos
Riesgo TRIVIAL (consecuencia LEVE, probabilidad BAJA). TRIVIAL tras medidas de seguridad.
- Atrapamiento por o entre objetos
Riesgo TOLERABLE (consecuencia GRAVE, probabilidad BAJA). TOLERABLE tras medidas de seguridad.
- Sobreesfuerzos
Riesgo TRIVIAL (consecuencia LEVE, probabilidad BAJA). TRIVIAL tras medidas de seguridad.
- Proyección de fragmentos o partículas
Riesgo TOLERABLE (consecuencia GRAVE, probabilidad BAJA). TRIVIAL tras medidas de seguridad.
- Ruido
Riesgo TOLERABLE (consecuencia LEVE, probabilidad MEDIA). TRIVIAL tras medidas de seguridad.
- Exposición a sustancias nocivas o tóxicas
Riesgo TOLERABLE (consecuencia GRAVE, probabilidad BAJA). TRIVIAL tras medidas de seguridad.
- Infecciones o afecciones cutáneas
Riesgo TOLERABLE (consecuencia LEVE, probabilidad MEDIA). TRIVIAL tras medidas de seguridad.
- Contactos eléctricos directos o indirectos
Riesgo MODERADO (consecuencia MUY GRAVE, probabilidad BAJA). TOLERABLE tras medidas de seguridad.
- Incendios
Riesgo TOLERABLE (consecuencia GRAVE, probabilidad BAJA). TOLERABLE tras medidas de seguridad.
- Explosiones
Riesgo TOLERABLE (consecuencia GRAVE, probabilidad BAJA). TOLERABLE tras medidas de seguridad.
- Inundaciones o infiltraciones de agua
Riesgo TOLERABLE (consecuencia GRAVE, probabilidad BAJA). TRIVIAL tras medidas de seguridad.
- Emisión de polvo. Inhalación o molestias en los ojos
Riesgo TOLERABLE (consecuencia LEVE, probabilidad MEDIA). TRIVIAL tras medidas de seguridad.
- Intoxicación
Riesgo TOLERABLE (consecuencia GRAVE, probabilidad BAJA). TRIVIAL tras medidas de seguridad.
- Asfixia
Riesgo TOLERABLE (consecuencia GRAVE, probabilidad BAJA). TRIVIAL tras medidas de seguridad.

Med Preventivas

- La iluminación en la zona de trabajo será siempre suficiente y en ningún caso inferior a 150 lux.
- En la utilización de medios auxiliares como andamios o escaleras se atenderá a lo especificado para estos equipos en el apartado correspondiente de este mismo documento.
- Para la utilización de maquinaria, pequeña herramienta y equipos eléctricos se atenderá a lo dispuesto en el apartado correspondiente de este mismo documento.
- Previo a los trabajos en la envolvente del edificio: cubiertas o fachadas, se acotarán espacios para el acopio de materiales, para proteger a los viandantes de la caída de materiales, herramientas o polvo o escombros.
- En los trabajos en fachada o cubierta queda prohibido trabajar en caso de hielo, nieve o vientos

superiores a 50 km/h.

- El acopio de los materiales de cubierta se realizará alejado de las zonas de circulación y de los bordes de la cubierta.
- Queda prohibido el lanzamiento de residuos de limpieza, escombros u otros desde cubierta o fachada.
- En el mantenimiento de redes de saneamiento, quedará prohibido fumar en interior de pozos y galerías y previo al acceso a los mismos se comprobará si existe peligro de explosión o asfixia dotando al personal, que siempre será especializado y en número mayor de uno, de los equipos de protección individual adecuados.
- El acceso a los pozos se realizará utilizando los propios pates del mismo si reúnen las condiciones o ayudándose de escaleras según lo dispuesto en el apartado correspondiente a escaleras de este mismo documento.
- Prohibido fumar, comer o usar maquinaria que produzca chispas, en lugares donde se manipulen pinturas que contengan disolventes orgánicos o pigmentos tóxicos. La mezcla de aire y vapor del disolvente deberá permanecer por debajo de los límites de explosión.
- Las pinturas, disolventes y demás sustancias tóxicas o inflamables serán almacenadas y manipuladas según las indicaciones del fabricante. Se realizará en lugares ventilados y alejados del sol y el fuego.
- El vertido de pinturas, pigmentos, disolventes o similares se realizará desde la menor altura posible, para evitar salpicaduras o nubes de polvo.
- Los vidrios se transportarán en posición vertical utilizando EPIs apropiados. Si se trata de grandes dimensiones, se utilizarán ventosas.
- Los operarios no deberán permanecer debajo de aquellos tajos donde se esté instalando vidrio.
- Todas las instalaciones de servicios comunes deberán estar debidamente rotuladas, y dispondrán en el mismo local de emplazamiento de esquemas de montaje, funcionamiento y manual de instrucciones.
- Las tareas de mantenimiento de la instalación eléctrica serán realizadas por técnicos especialistas.
- Ante cualquier operación que se realice en la red se cortará el suministro de energía por el interruptor principal.
- Se prohibirá fumar en los trabajos de instalaciones de gas. Estos trabajos serán realizados por instaladores especialistas y autorizados.
- El mantenimiento de los ascensores será realizado por técnicos especialistas y empresa acreditada.
- Queda prohibida la sobrecarga del ascensor. Se colocará una señal de carga máxima admisible en un lugar bien visible.
- Las cabinas de ascensores contarán con un sistema de comunicación conectado a un lugar de asistencia permanente.

EPCs

- Se dispondrán extintores homologados y convenientemente revisados en las zonas de acopio y almacenamiento de material de limpieza, mantenimiento o pinturas.
- Durante los trabajos de mantenimiento tanto en cubierta como en fachada, los operarios dispondrán de medios de seguridad estables y con barandillas de protección, pudiendo sustituirse en trabajos puntuales de pequeña duración por arnés de seguridad con absorbedor de energía amarrado a cables fiadores anclados a líneas de vida o elementos estables que impidan la caída.
- Los huecos de la cubierta estarán protegidos con barandillas, tablas o redes.
- El acceso a la cubierta se realizará a través de los huecos, con escaleras de mano peldañeadas, sobre superficies horizontales y que sobresalgan 1m de la altura de la cubierta.
- Los marcos exteriores de puertas y ventanas, terrazas... se pintarán desde el interior del edificio, donde el operario quedará unido del cinturón de seguridad al cable fiador amarrado a un punto fijo.
- Los huecos de las puertas del ascensor que queden abiertos serán protegidos mediante barandillas de 90 cm, pasamanos, listón intermedio y rodapié de 20 cm. Se colocará la señal de "Peligro hueco de ascensor".

EPIs

- Casco de seguridad
- Protectores auditivos
- Gafas de seguridad antiimpactos
- Gafas antipolvo
- Mascarillas contra gases y vapores
- Mascarillas contra partículas y polvo
- Guantes contra cortes y vibraciones
- Guantes de goma o PVC
- Guantes aislantes dieléctricos
- Calzado con suela anticlavos y puntera reforzada

- Botas de goma o PVC
- Calzado con suela aislante ante contactos eléctricos
- Rodilleras
- Cinturón portaherramientas
- Ropa de trabajo adecuada
- Ropa de trabajo impermeable

Logroño, a 13 de marzo de 2024

A handwritten signature in black ink, appearing to read 'PJR', is written over a faint, light blue rectangular stamp. The signature is fluid and stylized.

**D. Pablo José Ruiz Domínguez. Arquitecto
Colegiado COAR nº856**

240312_marzo 2024

pablo ruiz_arquitecto_ marqués de vallejo 14, 1ªplanta
26001_logroño, la rioja_ pablo@pablo-ruiz.es_941235265

proyecto de centro de entrenamiento en logroño

promotor_mónica rodríguez lópez
situación_c/calahorra nº2_varea, logroño_la rioja

estudio gestión de residuos

ESTUDIO DE GESTION DE RESIDUOS DE CONSTRUCCIÓN (EGRC)

(REAL DECRETO 105/2008 de 1 de febrero del MINISTERIO DE LA PRESIDENCIA por el que se regula la producción y gestión de residuos de construcción y demolición)

1.- Estimación de la cantidad, expresada en toneladas y metros cúbicos, de los residuos de construcción, que se generarán en la obra, con arreglo a la Lista Europea de Residuos (LER):

Obra Nueva:

En ausencia de datos más contrastados, pueden manejarse parámetros estimativos con fines estadísticos de 20 cm de altura de mezcla de residuos por m² construido con una densidad tipo del orden de 1,5 t/m³ a 0,5 t/m³.

S m ² superficie construida	V m ³ volumen residuos (S x 0,2)	d densidad tipo entre 1,5 y 0,5 t / m ³	T toneladas de residuo (v x d)
38,15 m2	7,63 m3	1,1 t/m3	8,39 T

Una vez se obtiene el dato global de T de RC por m² construido, se podría estimar el peso por tipología de residuos.

En nuestro caso utilizamos los estudios realizados por la Comunidad de Madrid de la composición en peso de los RC que van a sus vertederos (Plan Nacional de RCD 2001-2006).

Evaluación teórica del peso por tipología de RC	Código LER	% en peso (según PNGRCD 2001-2006, CCAA: Madrid)	T Toneladas de cada tipo de RC (T total x %)
RC: Naturaleza no pétreo			
1. Asfalto	17 03	5	0,42
2. Madera	17 02	4	0,34
3. Metales (incluidas sus aleaciones)	17 04	2,5	0,21
4. Papel	20 01	0,3	0,03
5. Plástico	17 02	1,5	0,13
6. Vidrio	17 02	0,5	0,04
7. Yeso	17 08	0,2	0,02
Total estimación (t)		14	1,18
RC: Naturaleza pétreo			
1. Arena, grava y otros áridos	01 04	4	0,34
2. Hormigón	17 01	12	1,01
3. Ladrillos, azulejos y otros cerámicos	17 01	54	4,53
4. Piedra	17 09	5	0,42
Total estimación (t)		75	6,29
RC: Potencialmente peligrosos y otros			
1. Basura	20 02 -20 03	7	0,59
2. Potencialmente peligrosos y otros	07 07 - 08 01 - 13 02 - 13 07 14 06 - 15 01 - 15 02 - 16 01 16 06 - 17 01 17 02 - 17 03 17 04 - 17 05 - 17 06 - 17 08 17 09 - 20 01	4	0,34
Total estimación (t)		11	0,92

Estimación del volumen de los RC según el peso evaluado:

T toneladas de residuo	d densidad tipo entre 1,5 y 0,5 t/ m ³	V m ³ volumen residuos (T / d)
1,18	1,1	1,29
6,29	1,1	6,92
0,92	1,1	1,02

2.- Medidas para la prevención de residuos en la obra objeto del proyecto.

<input checked="" type="checkbox"/>	Separación en origen de los residuos peligrosos contenidos en los RC
<input type="checkbox"/>	Reducción de envases y embalajes en los materiales de construcción
<input checked="" type="checkbox"/>	Aligeramiento de los envases
<input type="checkbox"/>	Envases plegables: cajas de cartón, botellas, ...
<input type="checkbox"/>	Optimización de la carga en los palets
<input type="checkbox"/>	Suministro a granel de productos
<input type="checkbox"/>	Concentración de los productos
<input type="checkbox"/>	Utilización de materiales con mayor vida útil
<input type="checkbox"/>	Instalación de caseta de almacenaje de productos sobrantes reutilizables
<input type="checkbox"/>	Otros (indicar)

3.- Operaciones de reutilización, valoración o eliminación a la que se destinarán los residuos que se generarán en la obra.

OPERACIÓN PREVISTA	
REUTILIZACIÓN	
<input checked="" type="checkbox"/>	No se prevé operación de reutilización alguna
<input type="checkbox"/>	Reutilización de tierras procedentes de la excavación
<input type="checkbox"/>	Reutilización de residuos minerales o pétreos en áridos reciclados o en urbanización
<input type="checkbox"/>	Reutilización de materiales cerámicos
<input type="checkbox"/>	Reutilización de materiales no pétreos: madera, vidrio...
<input type="checkbox"/>	Reutilización de materiales metálicos
<input type="checkbox"/>	Otros (indicar)
VALORACIÓN	
<input checked="" type="checkbox"/>	No se prevé operación alguna de valoración en obra
<input type="checkbox"/>	Utilización principal como combustible o como otro medio de generar energía
<input type="checkbox"/>	Recuperación o regeneración de disolventes
<input type="checkbox"/>	Reciclado o recuperación de sustancias orgánicas que utilizan no disolventes
<input type="checkbox"/>	Reciclado y recuperación de metales o compuestos metálicos
<input type="checkbox"/>	Reciclado o recuperación de otras materias inorgánicas
<input type="checkbox"/>	Regeneración de ácidos y bases
<input type="checkbox"/>	Tratamiento de suelos, para una mejora ecológica de los mismos.
<input type="checkbox"/>	Acumulación de residuos para su tratamiento según el Anexo II.B de la Decisión Comisión 96/350/CE.
<input type="checkbox"/>	Otros (indicar)
ELIMINACIÓN	
<input type="checkbox"/>	No se prevé operación de eliminación alguna
<input checked="" type="checkbox"/>	Depósito en vertederos de residuos inertes
<input checked="" type="checkbox"/>	Depósito en vertederos de residuos no peligrosos
<input checked="" type="checkbox"/>	Depósito en vertederos de residuos peligrosos
<input type="checkbox"/>	Otros (indicar)

4.- Medidas para la separación de los residuos en obra.

En particular, deberán separarse en las siguientes fracciones, cuando, de forma individualizada para cada una de dichas fracciones, la cantidad prevista de generación para el total de la obra supere las siguientes cantidades:

-	Hormigón.....: 80 t.
-	Ladrillos, tejas, cerámicos....: 40 t.
-	Metal: 2 t.
-	Madera: 1 t.
-	Vidrio: 1 t.
-	Plástico: 0,5 t.
-	Papel y cartón: 0,5 t.

MEDIDAS DE SEPARACIÓN	
X	Eliminación previa de elementos desmontables y / o peligrosos
-	Derribo separativo/ segregación en obra nueva (ej: pétreos, madera, metales, plásticos + cartón + envases, orgánicos, peligrosos)
X	Derribo integral o recogida de escombros en obra nueva "todo mezclado", y posterior tratamiento en planta

5.- Planos de las instalaciones previstas para el almacenamiento, manejo, separación y, en su caso, otras operaciones de gestión de los residuos de construcción dentro de la obra. Posteriormente, dichos planos podrán ser objeto de adaptación a las características particulares de la obra y sus sistemas de ejecución, previo acuerdo de la dirección facultativa de la obra.

-	Plano o planos donde se especifique la situación de:
-	- Bajantes de escombros.
X	- Acopios y / o contenedores de los distintos tipos de RC (tierras, pétreos, maderas, plásticos, metales, vidrios, cartones...)
-	- Zonas o contenedor para lavado de canaletas / cubetos de hormigón.
-	- Almacenamiento de residuos y productos tóxicos potencialmente peligrosos.
-	- Contenedores para residuos urbanos.
-	- Ubicación de planta móvil de reciclaje "in situ".
-	- Ubicación de materiales reciclados como áridos, materiales cerámicos o tierras a reutilizar
-	Otros (indicar)

6.- Prescripciones del pliego de prescripciones técnicas particulares del proyecto, en relación con el almacenamiento, manejo, separación y, en su caso, otras operaciones de gestión de los residuos de construcción dentro de la obra.

X	El depósito temporal de los escombros, se realizará bien en sacos industriales iguales o inferiores a 1 metro cúbico, contenedores metálicos específicos con la ubicación y condicionado que establezcan las ordenanzas municipales. Dicho depósito en acopios, también deberá estar en lugares debidamente señalizados y segregados del resto de residuos.
	El depósito temporal para RC valorizables (maderas, plásticos, chatarra,...), que se realice en contenedores o en acopios, se deberá señalar y segregar del resto de residuos de un modo adecuado.
X	En los contenedores, sacos industriales u otros elementos de contención, deberá figurar los datos del titular del contenedor, a través de adhesivos, placas, etc... Los contenedores deberán estar pintados en colores que destaquen su visibilidad, especialmente durante la noche, y contar con una banda de material reflectante.
X	El responsable de la obra a la que presta servicio el contenedor adoptará las medidas necesarias para evitar el depósito de residuos ajenos a la misma. Los contenedores permanecerán cerrados o cubiertos, al menos, fuera del horario de trabajo, para evitar el depósito de residuos ajenos a las obras a la que prestan servicio.
	En el equipo de obra se deberán establecer los medios humanos, técnicos y procedimientos de separación que se dedicarán a cada tipo de RC.
X	Se deberán atender los criterios municipales establecidos (ordenanzas, condicionados de la licencia de obras), especialmente si obligan a la separación en origen de determinadas materias objeto de reciclaje o deposición. En este último caso se deberá asegurar por parte del contratista realizar una evaluación económica de las condiciones en las que es viable esta operación. Y también, considerar las posibilidades reales de llevarla a cabo: que la obra o construcción lo permita y que se disponga de plantas de reciclaje / gestores adecuados. La Dirección de Obras será la responsable última de la decisión a tomar y su justificación ante las autoridades locales o autonómicas pertinentes.
X	Se deberá asegurar en la contratación de la gestión de los RC, que el destino final (Planta de Reciclaje, Vertedero, Cantera, Incineradora, Centro de Reciclaje de Plásticos / Madera, ...) son centros con la autorización autonómica de la Consejería de Medio Ambiente. Se deberá contratar sólo transportistas o gestores autorizados por dicha Consejería, e inscritos en los registros correspondientes. Se realizará un estricto control documental, de modo que los transportistas y gestores de RC deberán aportar los vales de cada retirada y entrega en destino final. Para aquellos RC (tierras, pétreos, ...) que sean reutilizados en otras obras o proyectos de restauración, se deberá aportar evidencia documental del destino final.
X	La gestión (tanto documental como operativa) de los residuos peligrosos que se hallen en una obra de derribo o se generen en una obra de nueva planta se regirá conforme a la legislación nacional vigente (Ley 10/1998, Real Decreto 833/88, R.D. 952/1997 y Orden MAM/304/2002), la legislación autonómica y los requisitos de las ordenanzas locales. Asimismo los residuos de carácter urbano generados en las obras (restos de comidas, envases, lodos de fosas sépticas...), serán gestionados acorde con los preceptos marcados por la legislación y autoridad municipales.
	Para el caso de los residuos con amianto, se seguirán los pasos marcados por la Orden MAM/304/2002, de 8 de febrero, por la que se publican las operaciones de valorización y eliminación de residuos y la lista europea de residuos. Anexo II. Lista de Residuos. Punto 17 06 05* (6), para considerar dichos residuos como peligrosos o como no peligrosos. En cualquier caso, siempre se cumplirán los preceptos dictados por el Real Decreto 108/1991, de 1 de febrero, sobre la prevención y reducción de la contaminación del medio ambiente producida por el amianto. Art. 7., así como la legislación laboral de aplicación.
	Los restos de lavado de canaletas / cubas de hormigón, serán tratados como residuos "escombros".
	Se evitará en todo momento la contaminación con productos tóxicos o peligrosos de los plásticos y restos de madera para su adecuada segregación, así como la contaminación de los acopios o contenedores de escombros con componentes peligrosos.
	Las tierras superficiales que puedan tener un uso posterior para jardinería o recuperación de suelos degradados, será retirada y almacenada durante el menor tiempo posible, en caballones de altura no superior a 2 metros. Se evitará la humedad excesiva, la manipulación, y la contaminación con otros materiales.
	Otros (indicar)

7.- Valoración del coste previsto de la gestión de los residuos de construcción, que formará parte del presupuesto del proyecto en capítulo independiente.

A: ESTIMACIÓN DEL COSTE DE TRATAMIENTO DE LOS RC (cálculo fianza)				
Tipología RC	Estimación (m³)	Precio gestión en: Planta/ Vertedero / Cantera / Gestor (€/m³)	Importe (€)	% del Presupuesto de la Obra
RC Naturaleza pétreo	5,72 m³	27,78	158,97 €	1,96 %
RC Naturaleza no pétreo	1,07 m³	27,78	29,67 €	0,37 %
RC Potencialmente peligrosos	0,84 m³	27,78	23,32 €	0,29 %
B: RESTO DE COSTES DE GESTIÓN				
% Presupuesto de Obra (otros costes)				0,1%-0,2%
% total del Presupuesto de obra (A + B)				2,62%

B: Dichos costes dependerán en gran medida del modo de contratación y los precios finales conseguidos, con lo cual la mejor opción sería la **ESTIMACIÓN** de un % para el resto de costes de gestión, de carácter totalmente **ORIENTATIVO (dependerá de cada caso en particular, y del tipo de proyecto: obra civil, obra nueva, rehabilitación, derribo...)**. Se incluirían aquí partidas tales como: alquileres y portes (de contenedores / recipientes); maquinaria y mano de obra (para separación selectiva de residuos, realización de zonas de lavado de canaletas....); medios auxiliares (sacas, bidones, estructura de residuos peligrosos....).

En Logroño a 13 de marzo de 2024



Pablo José Ruiz Domínguez. Arquitecto
Colegiado COAR nº856