

PROYECTO BÁSICO Y DE EJECUCIÓN. EXPEDIENTE DE ACTIVIDAD

ACONDICIONAMIENTO DE LOCAL PARA BAR EN CALLE LÉRIDA Nº1 (CENTRO COMERCIAL BERCEO), LOGROÑO

LOCALIZACIÓN OBRAS:

LOCAL EN CALLE LÉRIDA Nº1 (C.C. BERCEO) PL BAJA, PUERTA 115, LOGROÑO

PROMOTORES:

OLIBHER PLAZA MAYOR S.L.

PLAZA MAYOR Nº13

47003 VALLADOLID (VALLADOLID)

B05361860

REF: M2430

## ÍNDICE

### 0 MEMORIA EXPOSITIVA

### 1 MEMORIA DESCRIPTIVA ACTIVIDAD Y OBRAS

#### 1.1 ANTECEDENTES Y LOCAL DE OBRAS

#### 1.2 DESCRIPCIÓN DE LA ACTIVIDAD E INSTALACIONES.

#### 1.3 NORMATIVA DE LA ACTIVIDAD.

##### 1.3.1 NORMATIVA PLAN GENERAL MUNICIPAL

##### 1.3.2 CONDICIONES GENERALES

##### CUADRO DE SUPERFICIES

### 2 MEMORIA CONSTRUCTIVA

#### 2.1 INFORME ESTADO AMBIENTAL DE LUGAR E IMPACTOS PREVISTOS

#### 2.2 VENTILACIÓN DE TODAS LAS DEPENDENCIAS

### 3 CUMPLIMIENTO CTE

### 4 OTRAS NORMATIVAS DE CARÁCTER GENERAL

### 5 DESCRIPCIÓN GENERAL DE LAS OBRAS A REALIZAR

### 6 PRESUPUESTO DE EJECUCIÓN MATERIAL

### 7 VENTILACIÓN Y CLIMATIZACIÓN. CUMPLIMIENTO RITE

### 8 ESTUDIO DE GESTIÓN DE RESIDUOS

## ANEXOS

PLIEGO DE CONDICIONES

PRESUPUESTO Y MEDICIONES

ESTUDIO BÁSICO DE SEGURIDAD Y SALUD

PLAN DE CONTROL DE CALIDAD

## PLANOS

## 0-. MEMORIA EXPOSITIVA.

### IDENTIFICACIÓN Y OBJETO DEL PROYECTO.

<b>Título del proyecto</b>	PROYECTO BÁSICO Y DE EJECUCIÓN. EXPEDIENTE DE ACTIVIDAD  ACONDICIONAMIENTO DE LOCAL PLANTA BAJA PARA BAR EN CALLE LÉRIDA Nº1 (CENTRO COMERCIAL BERCEO), LOGROÑO .
<b>Objeto del proyecto</b>	OBRAS PUNTUALES DE REFORMA EN LOCAL EXISTENTE DESTINADO A BAR.
<b>Situación</b>	CALLE LÉRIDA Nº 1 LOCAL PUERTA 115 .
<b>AGENTES</b>	
<b>Promotor</b>	OLIBHER PLAZA MAYOR S.L. PLAZA MAYOR Nº13 47003 VALLADOLID (VALLADOLID) B05361860
<b>Redactor del proyecto</b>	MARÍA DEL MAR RUIZ GARCÍA, ARQUITECTO, Nº Colegiado: 778, Colegio: COAR  NIF: 16.559.018-F Dirección: GRAN VÍA Nº 12, ENTP. IZDA LOGROÑO (LA RIOJA )

## 1-MEMORIA DESCRIPTIVA

### 1.1 ANTECEDENTES DEL LOCAL OBJETO DE OBRAS.

La sociedad limitada OLIBHER PLAZA MAYOR S.L. arrendataria del local de planta baja sito en la calle Lérída nº 1 puerta 115 del CENTRO COMERCIAL BERCEO quiere abrir local destinado a la venta de embutido y encurtidos, actividad esta que bien ya desarrollando desde hace año en la ciudad de Valladolid

Referencia catastra DE LA GALERÍA COMERCIAL:

7715701WN4071N0002LU REFERENCIA CATASTRAL CENTRO COMERCIAL

Este local es uno de los locales dentro de la galería del centro comercial Berceo puerta 115

Actualmente el local se encuentra sin funcionamiento.

**La reforma pretende llevar a cabo las obras necesarias en materia de albañilería, instalaciones de fontanería, electricidad, teleco, desagües, incendios, seguridad y acabados para la actividad de bar.**

**No se modifica la carpintería exterior a galería ni acceso del local mediante a persiana automática**

**En consulta municipal se nos confirma la posibilidad de tener este acceso, ya que está dentro de Centro Comercial y no va a ser causa de estudio acústico. No es aplicable.**

ESTADO ACTUAL DEL LOCAL A INTERVENIR:

El local que se va a intervenir se encuentra entre dos locales del centro comercial.

Sus cerramientos son:

Dos medianiles de bloque de hormigón y trasdosado PYL

Una fachada acristalada en su mayoría y un paño ciego a la galería del centro comercial y fachada trasera a calle de bloque de hormigón y trasdosado PYL FOC

Se articula en dos espacios.

La superficie útil total es de 95,22 m2 de los cuales:

10,45 m2 son de almacén

81,77 m2 son de espacio central

3,00 m2 de acceso

La altura a falso techo varía entre 3,40 y 2,93m.

### 1.2 DESCRIPCIÓN DE LA ACTIVIDAD E INSTALACIONES.

La actividad de BAR a la que se destina este local es la usual de este tipo de actividad, existen varios locales de este tipo dentro del centro comercial Berceo.

Esta actividad se articula **mediante tres zonas de uso público**, una barra para corte de jamones y encurtidos- zona bocadillos ,otra barra central propia para servicio de bebidas alcohólicas o no y cafés y venta de productos **comestibles tapas, pinchos, raciones o bocadillos, para su consumición en barra, mostrador o mesa, en el propio local o en dependencias anejas (terrazas, etc.)**

y zona de mesas para público tanto de pie como sentados.

Al exterior el centro comercial dispone de isla en la galería de tránsito para zona de mesas bajas.

Hay una diferencia en el pavimento que marca dicha isla.

Se prevé una zona de almacén destinada a dos arcones frigoríficos, horno de pan, zona adicional de fregadero-lavavajillas, techo registrable para mantenimiento de bomba de calor existente, sistema de ventilación existente del centro comercial y abastecimiento de agua.

#### Ver plano 05\_Superficies y maquinaria

Se prevén 2 trabajadores que en momentos puntuales se estima que pueden ser tres.

El horario del local será en principio el marcado por el centro comercial.

Esta actividad NO está clasificada como molesta, insalubre, nociva o peligrosa, según el R.A.M.I.N.P.

Según la Ley de Prevención Ambiental de La Rioja (Ley 6/2017, de 8 de mayo), en lo que la ACTIVIDAD se refiere, tenemos que:

Siguiendo la clasificación de actividades de la citada ley, nuestra actividad estará sometida al Régimen de Licencia Ambiental.

#### MAQUINARIA EMPLEADA EN LA ACTIVIDAD

1UD-LAVAVASOS SILANOS N600\_ POTENCIA TOTAL 3.900W\_ Voltaje: 230v (posibilidad 400v)

1UD-MÁQUINA DE HIELO BREMA CB 640, \_ 620 W\_ TENSIÓN 220-240V

2UD-MESAS DE REFRIGERACIÓN INFRIKO BMPP 2000 11 (3 PUERTAS)\_ 0,26 KW \_TENSIÓN 230

1-ENFRIADORES EB 1000 II\_POTENCIA 90W

1UD-VITRINA DOS PUERTAS APROX 90-90-52\_POTENCIA 0,24 KW\_VOLTAJE 220-240V

1UD-VITRINA CRISTAL TRES PUERTAS APROX 150-90-52\_POTENCIA 0,27 KW\_VOLTAJE 220-240V

1UD-LAVAVAJILLAS EN ZONA ALMACÉN\_3400W\_220

2UD- ARCONES CONGELADORES EN ALMACÉN DE 60W

1UD\_HORNO DE PAN\_2,67 KW\_TENSIÓN 220 / 230 V

2\_TPV\_ 45 W POR CADA UNA

1UD\_CAFETERA INDUSTRIAL\_ 2,30 KW

1UD\_ MOLINILLO DE CAFÉ\_0,15KW

2UD\_VITRINAS EXPOSITORAS REFRIGERADAS\_1,30KW\_230V

1UD\_BOMBA CLIMA EXISTENTE\_6,08 KW

1\_UD\_VENTILACIÓN MECÁNICA CENTRO COMERCIAL

1UD\_MÁQUINA CORTADORA DE JAMÓN\_400W\_230V

-1UD ENVASADORA AL VACÍO\_900W

-3 SURTIDORES DE CERVEZA

-1UD TERMO ACS 1,25 KW

TOTAL POTENCIA 24,24 KW

COEFICIENTE DE SIMULTANEIDAD 0,6  
POTENCIA MÍNIMA A CONTRATAR 14,544KW  
POTENCIA CONTRATADA 18,00KW

### 1.3 NORMATIVA APLICABLE A LA ACTIVIDAD.

#### 1.3.1 NORMATIVA PLAN GENERAL MUNICIPAL

NORMATIVA DEL PLAN GENERAL MUNICIPAL. NORMAS URBANÍSTICAS.

Artº 2.2.36. Clasificación (Espectáculos públicos, culturales e instalaciones turístico-recreativas).

#### C. ESTABLECIMIENTOS PÚBLICOS

1. Restaurantes
2. Cafés y bares
3. Cafeterías, chocolaterías, degustación de café
4. Tabernas y bodegones, mesones
5. Sociedades gastronómicas y merenderos

#### Artº 2.2.37. Condiciones generales.

1. En los establecimientos públicos se deberán cumplir las siguientes dimensiones mínimas.

– Superficie de la zona destinada al público: 10 m<sup>2</sup> (no computando los espacios en los que no pueda inscribirse un círculo de 1'20 m). **En proyecto 81,78 m2. CUMPLE**

– Paso o anchura libre dentro de la barra: 0'60 m.

**En proyecto:**

**Barra central: 0,95 m. CUMPLE**

**Barra bocadillos: 1,19 m: CUMPLE**

– Paso o anchura libre exterior a la barra: 1'20 m (0'80 m. donde no exista barra).

**En Proyecto > 1,20 m. CUMPLE**

– Anchura de barra: 0'40 m.

**En Proyecto 0,70 m. CUMPLE**

3. Si el sistema de ventilación es natural, deberá estar en funcionamiento siempre que el local esté abierto al público. Si ello impide el cumplimiento de las disposiciones respecto a emisión de ruidos, se deberá proveer al establecimiento de los sistemas de ventilación forzada necesarios.

**En nuestro proyecto**

El local dispone de sistema de ventilación mecánico proporcionado por el Centro comercial.

Se conectará previo al comienzo de la actividad a las redes de impulsión y extracción existentes mediante compuertas de regulación de caudal, de manera que permita obtener la ventilación mínima exigida. **CUMPLE.**

4. No se admiten locales independientes en sótanos, semisótanos, entreplantas o plantas de piso. Tampoco se admiten las plantas de piso vinculadas a plantas bajas. Las entreplantas pueden vincularse en los siguientes usos: salas de exposiciones, gimnasios, restaurantes, siempre que su superficie útil no sea mayor que la existente en la planta baja.

**NO ES DE APLICACIÓN**

5. Cuando los locales se desarrollen en varias plantas, no podrán utilizarse las de sótano o semisótano para actividades que supongan la estancia de público, excepto aseos. Tampoco se permiten cocinas o locales con puestos permanentes de trabajo. La misma norma se seguirá si existe entrepiso.

En los casos de edificios calificados de interés con bodega o sótano a mantener, podrá autorizarse el uso de comedor hasta una capacidad máxima de 30 plazas.

NO ES DE APLICACIÓN

6. Se dispondrán aseos independientes para señoras y caballeros, que consten como mínimo de lavabo e inodoro para señoras y lavabo, inodoro y urinario para caballeros.

En todo caso los servicios no podrán comunicar directamente con el resto del local, debiéndose interponer un vestíbulo de aislamiento, con un mínimo de 1 m por 1'50 m Si hay aseos independientes para cada sexo, cada aseo contará con su propio vestíbulo, pudiéndose instalar en ellos el lavabo.

– En aquellos locales de menos de 36 m<sup>2</sup> de superficie útil, se admite un sólo aseo común, que contará como mínimo de lavabo e inodoro.

– En los locales comprendidos entre 36 m<sup>2</sup> y 100 m<sup>2</sup>, podrá admitirse una solución consistente en un recinto común, donde puede estar situado el lavabo y dos recintos con inodoro, independientes para señoras y caballeros.

Las dimensiones citadas en este apartado se entienden como superficie total de la actividad.

EN NUESTRO PROYECTO YA QUE EL LOCAL ES IFERIOR A 100,00M2 UTILIZARLA LOS ASEOS COMUNES DE PLANTA FACILITADOS POR EL CENTRO COMERCIAL.

SUPERFICIE TOTAL DE LA ACTIVIDAD 95,23 M2

#### Artº 2.2.38. Condiciones específicas relativas a distancias entre establecimientos y actividades.

A2. No están sujetos a normativa de distancias:

c) Los establecimientos situados en el interior de centros comerciales, complejos multiuso y centros cívicocomerciales ubicados en parcelas con esta calificación. COMO ES NUESTRO CASO. CUMPLE

### 1.3.2 CONDICIONES GENERALES

#### A\_Programa de necesidades

El programa de necesidades a petición de la promoción y a desarrollar en el presente es el de un bar, con su zona de público y con zona de barra junto a la cocina, aseos necesarios, y los espacios asociados a éstos, vestuario y almacén.

No se acometerán trabajos que afecten a la estructura del edificio.

Únicamente se realizará la reforma interior del local, incluyendo pavimentos y acabados, falsos techos, particiones y paramentos, de foma puntual, instalaciones interiores, carpintería interior y equipamiento conforme a la actividad.

No se modificarán las fachadas ni a la galería comercial ni al exterior

## **B\_Relativos a la funcionalidad VER CUMPLIMIENTO DB SUA**

**1. Utilización**, de tal forma que la disposición y las dimensiones de los espacios y la dotación de las instalaciones faciliten la adecuada realización de las funciones previstas en el edificio.

El diseño y dimensiones de todos los elementos y espacios privativos que componen la edificación se ajustan a las especificaciones del Uso bar de la localidad sobre normas generales de la edificación.

**2. Accesibilidad** para personas con discapacidad, de tal forma que se permita a las personas con movilidad y comunicación reducidas el acceso y circulación por el edificio y los espacios públicos urbanizados en los términos previstos en su normativa específica.

El edificio en el que se ubica el local causa de acondicionamiento está dentro del ámbito de aplicación de la Ley, pues se trata de una edificación cuyo uso implica concurrencia pública.

**3. Acceso a los servicios de telecomunicación**, audiovisuales y de información de acuerdo con los establecidos en su normativa específica.

## **C\_Relativos a la seguridad VER CUMPLIMIENTO DB SUA-DB SI**

**1. Seguridad estructural**, de tal forma que no se produzcan en el edificio, o partes del mismo, daños que tengan su origen o afecten a la cimentación, los soportes, las vigas, los forjados, los muros de carga u otros elementos estructurales, y que comprometan directamente la resistencia mecánica y la estabilidad del edificio.

**2. Seguridad en caso de incendio**, de tal forma que los ocupantes puedan desalojar el edificio en condiciones seguras, se pueda limitar la extensión del incendio dentro del propio edificio y de los colindantes y se permita la actuación de los equipos de extinción y rescate.

Condiciones urbanísticas: el edificio es de fácil acceso para los bomberos. El espacio exterior inmediatamente próximo al edificio cumple las condiciones suficientes para la intervención de los servicios de extinción de incendios.

Todos los elementos estructurales son resistentes al fuego durante un tiempo superior al exigido.

El acceso desde el exterior de la fachada está garantizado

No se produce incompatibilidad de usos, y no se prevén usos atípicos que supongan una ocupación mayor que la del uso normal.

No se colocará ningún tipo de material que por su baja resistencia al fuego, combustibilidad o toxicidad pueda perjudicar la seguridad del edificio o la de sus ocupantes.

**3. Seguridad de utilización**, de tal forma que el uso normal del local no suponga riesgo de accidente para las personas.

La configuración de los espacios, los elementos fijos y móviles que se instalen en el local, se han proyectado de tal manera que puedan ser usados para los fines previstos dentro de las limitaciones de uso del local sin que suponga riesgo de accidentes para los usuarios del mismo.



## **D\_Relativos a la habitabilidad.**

### **VER CUMPLIMIENTO NORMATIVA SEGURIDAD E HIGIENE EN EL TRABAJO. DB HR Y DB HE**

El local reúne los requisitos de habitabilidad, salubridad, ahorro energético y funcionalidad exigidos para este uso.

**1. Higiene, salud y protección del medio ambiente**, de tal forma que se alcancen condiciones aceptables de salubridad y estanqueidad en el ambiente interior del local y que éste no deteriore el medio ambiente en su entorno inmediato, garantizando una adecuada gestión de toda clase de residuos.

El local proyectado dispone de espacios y medios para extraer los residuos ordinarios generados en ella de forma acorde con el sistema público de recogida.

El local proyectado dispone de medios para que sus recintos se puedan ventilar adecuadamente, eliminando los contaminantes que se produzcan de forma habitual durante su uso normal, de forma que se aporte un caudal suficiente de aire exterior y se garantice la extracción y expulsión del aire viciado por los contaminantes.

El local proyectado dispone de medios adecuados para suministrar al equipamiento higiénico previsto de agua apta para el consumo de forma sostenible, aportando caudales suficientes para su funcionamiento, sin alteración de las propiedades de aptitud para el consumo e impidiendo los posibles retornos que puedan contaminar la red, incorporando medios que permitan el ahorro y el control del agua.

**2. Protección frente al ruido**, de tal forma que el ruido percibido no ponga en peligro la salud de las personas y les permita realizar satisfactoriamente sus actividades.

Se trata de local en centro comercial.

**3. Ahorro de energía y aislamiento térmico**, de tal forma que se consiga un uso racional de la energía necesaria para la adecuada utilización del local reduciendo a límites sostenibles su consumo.

El local proyectado proyectada dispone de una envolvente adecuada a la limitación de la demanda energética necesaria para alcanzar el bienestar térmico en función del clima de la localidad de situación, del uso previsto y del régimen de verano e invierno.

En el local proyectado es exigible la justificación de la eficiencia energética de la instalación de iluminación.

CUADRO DE SUPERFICIES LOCAL PARA USO BAR

LOCAL PUERTA 115	ESTANCIA	SUPERFICIE ÚTIL	SUPERFICIE CONSTRUIDA
	ENTRADA	3,00 M2	
	ESPACIO CENTRAL-BAR	81,78 M2	
	ALMACÉN	10,45 M2	
TOTAL SUPERFICIE		95,23 M2	100,00M2

## MEMORIA FOTOGRÁFICA ESTADO ACTUAL



ESTADO ACTUAL FACHADA A GALERIA CENTRO COMERCIAL



ESTADO ACTUAL INTERIOR LOCAL FUTURA ZONA BAR

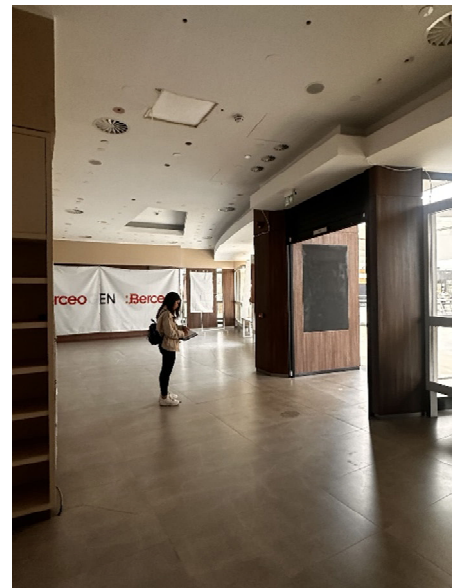

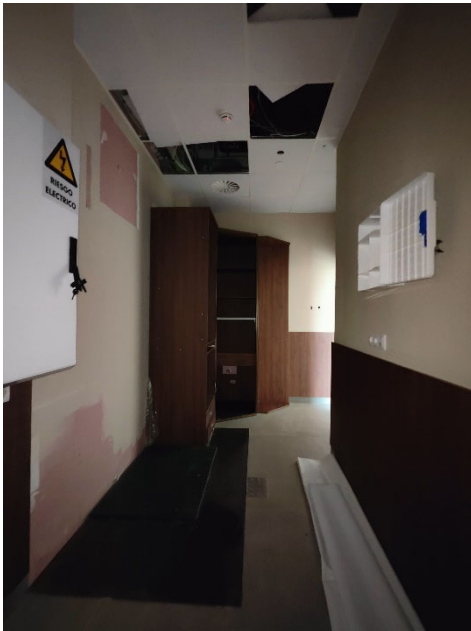

ESTADO ACTUAL INTERIOR LOCAL FUTURO ALMACÉN

## 2-MEMORIA CONSTRUCTIVA

### 2.1 REPERCUSIÓN SOBRE EL MEDIO AMBIENTE

#### 2.1.1 INFORME DE ESTADO AMBIENTAL DEL LUGAR E IMPACTOS PREVISTOS

La instalación se ubica en local 115 dentro del centro Comercial Berceo en la calle Lérica 1 de Logroño (La Rioja) en

El local limita con locales colindantes del mismo cenytro comercial y misma planta con la calle y con la zona de tránsito de la planta del centro comercial.

La instalación se asienta sobre suelo urbano.

Considerando la actividad a desarrollar, la escasa generación de residuos, las medidas de protección existentes, se estima nulo de contaminación para el suelo, el acuífero, las aguas superficiales y la atmósfera.

#### 2.1.2 FUENTES GENERADORAS DE EMISIONES CONTAMINANTES A LA ATMÓSFERA

La actividad no dispone de focos de emisiones a la atmósfera, no siendo necesaria la aplicación de medidas correctoras.

#### 2.1.3 VERTIDO DE AGUAS RESIDUALES: PLUVIALES Y FECHALES

En el local no se producen aguas fecales, ya que los aseos son los existentes en planta del centro comercial, que son conducidas a la red municipal.

Las pluviales son las del edificio Centro Comercial Berceo en el que se enclava el local y son conducidas a la red municipal.

#### 2.1.4 RESIDUOS: PRODUCCIÓN, GESTIÓN Y MEDIDAS DE PREVENCIÓN

Los residuos producidos por la actividad son asimilables a los residuos sólidos urbanos. Serán pues debidamente clasificados y depositados en los contenedores municipales.

#### 2.1.5 RUIDOS Y VIBRACIONES

Se redacta el presente estudio acústico para dar cumplimiento a la Ordenanza de Protección del Medio Ambiente Contra la Emisión de Ruidos y Vibraciones en la Ciudad de Logroño, publicada en el B.O. de La Rioja el 18 de diciembre de 2009, en la que se establecen las exigencias aplicables a los locales por sus niveles sonoros o de vibraciones.

La actividad que nos ocupa quedaría comprendida según el Artº 20.1 de la citada Ordenanza dentro del TIPO 3, por tener unos niveles sonoros inferiores a 80 dB(A).

#### Tipo

#### DnT,A

1 Locales destinados a discotecas, salas de baile o fiesta con espectáculos o pases de atracciones, tablaos y cafés-concierto. Así como otros locales autorizados para actuaciones en directo.

2 Locales destinados a bares, cafeterías, pubs y otros establecimientos de pública concurrencia, con equipo de reproducción sonora o audiovisual, con niveles sonoros de entre 80 y 90 dB(A) y sin actuaciones en directo. Así como, en cualquier caso, aquellos que de conformidad con el Decreto 47/1997, de 5 de septiembre, modificado por el Decreto 50/2006, de 27 de julio, regulador de los horarios de los establecimientos públicos y actividades recreativas de la Comunidad Autónoma de La Rioja, disponga de ampliación de horario de cierre, según artículo 7.1.G).

3 Locales destinados a bares, cafeterías, restaurantes y otros establecimientos de pública concurrencia, sin equipo de reproducción sonora o audiovisual, o en caso de disponer del mismo, con niveles sonoros inferiores a 80 dB(A). Así como cualquier otra actividad susceptible de producir molestias por ruidos y vibraciones, que pueda funcionar, aún de forma parcial, en periodo nocturno.

4 Cualquier otra actividad susceptible de producir molestias por ruidos o vibraciones, que funcione únicamente en horario diurno.

El aislamiento acústico a ruido aéreo DnT,A exigido para cada tipo de actividad se establece en la tabla adjunta extraída del Artº 21.1, en donde queda remarcada la exigencia considerada. También se considera el aislamiento en la banda de tercio de octava de frecuencia central de 125 Hz.

Tipo	DnT,A	DnT,125
1	75	60
2	70	57
<b>3</b>	<b>60</b>	<b>47</b>
4	55	42

Se considera una transmisión máxima al ambiente exterior conforme al Artº 13 de donde se extraen los valores posibles que se exponen en la tabla siguiente, donde queda indicado el caso considerador en el presente proyecto.

Tipo de área acústica (sectores del territorio con predominio de los distintos tipos de suelo)

	Índices de ruido		
	LK,d	LK,e	LK,n
<b>I Uso residencial</b>	<b>55</b>	<b>55</b>	<b>45</b>
II Uso industrial	65	65	55
III Uso recreativo y de espectáculos	63	63	53
IV Uso terciario distinto del contemplado en III	60	60	50
v Uso sanitario, docente y cultural que requiera una especial protección contra la contaminación acústica	50	50	50

Se deben respetar además, las transmisiones máximas indicadas en el el Artº 14 para el ambiente interior, según el uso de los espacios que tengamos inmeditamente sobre el local. Del mismo artículo se extraen los valores de la siguiente tabla, donde se indica el caso del presente proyecto. **NO ES DE APLICACIÓN**

Uso del local afectado Tipo de recinto

	Índices de ruido		
	LK,d	LK,e	LK,n
Residencial Zonas de estancia	40	40	30
Dormitorios	35	35	25
Administrativo y de oficinas Despachos profesionales	35	35	35
Oficinas	40	40	40
Sanitario Zonas de estancia	40	40	30
Dormitorios 35 35 25			
Educativo o cultural Aulas	35	35	35
Salas de lectura	30	30	30
Bares y restaurantes Zonas de público	40	40	40
Comercial Zonas de público	50	50	50
Industrial Zonas de trabajo	55	55	50

En nuestro caso se TRATA DE LOCAL DENTRO DE EDIFICIO ÚNICO EXENTO CENTRO COMERCIAL AISLADO  
CUYA ENVOLVENTE GARANTIZA EL CUMPLIMIENTO DE NO SUPERAR LAS TRANSMISIONES MÁXIMAS A RUIDO AÉREO.

CONFORME A LO CONSULTADO MUNICIPALMENTE NO SE LLEVARÁ A CABO DADO EL TIPO DE LOCAL Y UBICACIÓN  
ESTUDIO ACÚSTICO DE JUSTIFICACIÓN DEL MISMO  
LOCAL ABIERTO A ZONA DE TRÁNSITO DE CENTRO COMERCIAL

## 2.1.6: CONTAMINACIÓN DE SUELOS

Con el Real Decreto 9/2005, de 14 de enero, por el que se establece la relación de actividades potencialmente contaminantes del suelo y los criterios y estándares para la declaración de suelos contaminados, las empresas deben realizar un informe para dar cumplimiento a los requisitos establecidos en el mismo.

La actividad desarrollada no está calificada como potencialmente contaminante del suelo según el Anexo I del citado Real Decreto.

## 2.2 VENTILACIÓN DE TODAS LAS DEPENDENCIAS

El Reglamento de Instalaciones Térmicas en los Edificios en ITE 02.2.2. establece que, para el mantenimiento de una calidad de aire aceptable en los locales ocupados, se considerarán los criterios de ventilación indicados en la Norma UNE 100-011, en función del tipo de local y del nivel de contaminación de los ambientes.

El Edificio cuenta con ventiladores y una red de conductos de impulsión de aire de ventilación y otros ventiladores y red de conductos de extracción de aire de los locales. Cada local que no disponga de ventilación natural se conectará a cada una de las dos redes de conductos (impulsión y extracción), mediante compuertas de regulación de caudal. Este sistema permitirá obtener la ventilación mínima exigida por la normativa vigente de le sea de aplicación. Es la que se utilizará en nuestro local dado que es de superficie inferior a 1000 m<sup>2</sup>

## 2.3 JUSTIFICACIÓN DE LA NORMATIVA DE INCENDIOS

Se cumplirá en todo momento el Documento Básico CTE DB SI del Código Técnico de la edificación. Tal y como aparece justificado en el anexo correspondiente al cumplimiento CTE.

## 2.4 PERSONAL

Para el desarrollo de la actividad se empleará en principio a 8 personas.

Se realizará una jornada laboral de 9.00H A 22.00 H y festivo de 9.00h a 22.30 h

### 3. CUMPLIMIENTO CTE

#### 3.1 DB-SE-SEGURIDAD ESTRUCTURAL

NO SE INTERVIENE EN LA ESTRUCTURA EXISTENTE

#### 3.2 DB SI SEGURIDAD EN CASO DE INCENDIO.

VER PLANO12\_Protección contra incendios\_M2430

El objetivo del requisito básico "Seguridad en caso de Incendio" consiste en reducir a límites aceptables el riesgo de que los usuarios de un edificio sufran daños derivados de un incendio de origen accidental, como consecuencia de las características del proyecto y construcción del edificio, así como de su mantenimiento y uso previsto (Artículo 11 de la Parte I de CTE).

El cumplimiento del Documento Básico de "Seguridad en caso de Incendio" en el Proyecto Básico, de Ejecución y Actividad de Acondicionamiento de Local para Bar y Restaurante, se acredita mediante el cumplimiento de las 6 exigencias básicas SI. Por ello, los elementos de protección, las diversas soluciones constructivas que se adopten y las instalaciones previstas, no podrán modificarse, ya que quedarían afectadas las exigencias básicas de seguridad en caso de incendio.

La puesta en funcionamiento de las instalaciones previstas requiere la presentación, ante el órgano competente de la Comunidad Autónoma, del certificado de la empresa instaladora firmado por un técnico titulado competente de su plantilla (Art. 18 del RIPCI).

Tipo de proyecto y ámbito de aplicación del Documento Básico SI

**Tipo de Proyecto Básico, Ejecución y Actividad**

Tipo de obras previstas **Obras de acondicionamiento menor**

**Uso Pública concurrencia – Bar EN CENTRO COMERCIAL**

Características generales del local

Superficie de uso del local **95,23 m² útil**

Número total de plantas **1 CONFORME A CENTRO COMERCIAL PLANTA BAJA**

Máxima longitud de recorrido de evacuación **A SALIDA DE PLANTA 11,00 m.**

#### SI1 PROPAGACIÓN INTERIOR

**EXIGENCIA BÁSICA SI 1: se limitará el riesgo de propagación del incendio por el interior del edificio.**

##### 1. Compartimentación en sectores de incendio

Local de pública concurrencia dentro de un centro comercial que constituye un edificio exento íntegramente dotado de sistema de extinción automática

El local no debe tratarse como sector diferenciado porque su superficie es menor a 500 m2

**Dotación del local causa de acondicionamiento:**

**Medianiles de bloque de hormigón de 20 cm de espesor+trasdosado pladur foc**

**Sistema de rociadores**

**Sistema de detectores de humo**



**Espacios ocultos. Paso de instalaciones a través de elementos de compartimentación de incendios.**

1 La compartimentación contra incendios de los espacios ocupables debe tener continuidad en los espacios ocultos, tales como patinillos, cámaras, falsos techos, suelos elevados, etc., salvo cuando éstos estén compartimentados respecto de los primeros al menos con la misma resistencia al fuego, pudiendo reducirse ésta a la mitad en los registros para mantenimiento.

2 La resistencia al fuego requerida a los elementos de compartimentación de incendios se debe mantener en los puntos en los que dichos elementos son atravesados por elementos de las instalaciones, tales como cables, tuberías, conducciones, conductos de ventilación, etc., excluidas las penetraciones cuya sección de paso no exceda de 50 cm<sup>2</sup>. Para ello puede optarse por una de las siguientes alternativas:

- a) Disponer un elemento que, en caso de incendio, obture automáticamente la sección de paso y garantice en dicho punto una resistencia al fuego al menos igual a la del elemento atravesado, por ejemplo, una compuerta cortafuegos automática El t (i↔o) siendo t el tiempo de resistencia al fuego requerida al elemento de compartimentación atravesado, o un dispositivo intumescente de obturación.
- b) Elementos pasantes que aporten una resistencia al menos igual a la del elemento atravesado, por ejemplo, conductos de ventilación El t (i↔o) siendo t el tiempo de resistencia al fuego requerida al elemento de compartimentación atravesado.

**NO SE MODIFICAN LAS CONDICIONES PREEXISTENTES EN ESTA MATERIA.**

**Reacción al fuego de elementos constructivos, decorativos y de mobiliario.**

Los elementos constructivos utilizados cumplen las condiciones de reacción al fuego que se establecen en la tabla 4.1 (CTE DB SI 1 Propagación interior). Las condiciones de reacción al fuego de los componentes de las instalaciones eléctricas (cables, tubos, bandejas, regletas, armarios, etc.) se regulan en el Reglamento Electrotécnico de Baja Tensión (REBT-2002).

**Tabla 4.1 Clases de reacción al fuego de los elementos constructivos**

Situación del elemento	Revestimientos <sup>(1)</sup>	
	De techos y paredes <sup>(2)(3)</sup>	De suelos <sup>(2)</sup>
Zonas ocupables <sup>(4)</sup>	C-s2,d0	E <sub>FL</sub>
Pasillos y escaleras protegidos	B-s1,d0	C <sub>FL</sub> -s1
Aparcamientos y recintos de riesgo especial <sup>(5)</sup>	B-s1,d0	B <sub>FL</sub> -s1
Espacios ocultos no estancos, tales como patinillos, falsos techos y suelos elevados (excepto los existentes dentro de las viviendas) etc. o que siendo estancos, contengan instalaciones susceptibles de iniciar o de propagar un incendio.	B-s3,d0	B <sub>FL</sub> -s2 <sup>(6)</sup>

CONFORME A ESTOS CRITERIOS SE ELIGEN LOS MATERIALES DE ACABADOS.

SE MANTIENE SUELO PORCELÁNICO EXISTENTE

SE COMPLEMENTAN LOS TRASDOSADOS DE PLADUR FOC

SE MANTIENE CARPINTERÍA EXTERIOR.

SE UTILIZARÁN PANELADOS DE MADERA Y PINTURAS TIPO C-S2,D0

## SI 2 PROPAGACIÓN EXTERIOR.

### Medianerías y fachadas.

**NO SE MODIFICAN LAS CONDICIONES PREEXISTENTES EXIGIDAS POR EL PROPIO CENTRO COMERCIAL EN SU PLIEGO LOCAL DENTRO DE CENTRO COMERCIAL QUE CONSTITUYE UN EDIFICIO ÚNICO Y EXENTO**

*El Arrendatario deberá realizar los cerramientos con bloque de hormigón de 20 cm. Y los revestimientos necesarios para el cumplimiento de los niveles de aislamiento acústico establecidos por la normativa vigente de aplicación. Los revestimientos interiores deberán tener la máxima calidad, acorde con las características del Centro Comercial.*

## SI 3 EVACUACIÓN DE OCUPANTES.

### Compatibilidad de los elementos de evacuación.

1. Los establecimientos de uso Comercial o Pública Concurrencia de cualquier superficie y los de uso Docente, Hospitalario, Residencial Público o Administrativo cuya superficie construida sea mayor que 1.500 m<sup>2</sup>, si están integrados en un edificio cuyo uso previsto principal sea distinto del suyo, deben cumplir las siguientes condiciones:

a) sus salidas de uso habitual y los recorridos hasta el espacio exterior seguro estarán situados en elementos independientes de las zonas comunes del edificio y compartimentados respecto de éste de igual forma que deba estarlo el establecimiento en cuestión, según lo establecido en el capítulo 1 de la Sección 1 de este DB. No obstante, dichos elementos podrán servir como salida de emergencia de otras zonas del edificio,

b) sus salidas de emergencia podrán comunicar con un elemento común de evacuación del edificio a través de un vestíbulo de independencia, siempre que dicho elemento de evacuación esté dimensionado teniendo en cuenta dicha circunstancia.

2. Como excepción, los establecimientos de uso Pública Concurrencia cuya superficie construida total no exceda de 500 m<sup>2</sup> y estén integrados en centros comerciales podrán tener salidas de uso habitual o salidas de emergencia a las zonas comunes de circulación del centro. Cuando su superficie sea mayor que la indicada, al menos las salidas de emergencia serán independientes respecto de dichas zonas comunes.

**NUESTRO LOCAL CUMPLE ESTAS PREMISAS**

### Cálculo de ocupación, salidas y recorridos de evacuación.

1 Para calcular la ocupación deben tomarse los valores de densidad de ocupación que se indican en la tabla 2.1 en función de la superficie útil de cada zona, salvo cuando sea previsible una ocupación mayor o bien cuando sea exigible una ocupación menor en aplicación de alguna disposición legal de obligado cumplimiento, como puede ser en el caso de establecimientos hoteleros, docentes, hospitales, etc. En aquellos recintos o zonas no incluidos en la tabla se deben aplicar los valores correspondientes a los que sean más asimilables.

1 A efectos de determinar la ocupación, se debe tener en cuenta el carácter simultáneo o alternativo de las diferentes zonas de un edificio, considerando el régimen de actividad y de uso previsto para el mismo.

### EN NUESTRO EXPEDIENTE:

USO BAR PÚBLICA CONCURRENCIA.....1,5m<sup>2</sup>/pers.....95,22M<sup>2</sup>/1,5= 64,00personas

ZONA ALMACÉN-RACK 40,00 m<sup>2</sup>/pers 10,45/40= 1,00 PERSONA

**TOTAL 64 PERSONAS**

**Tabla 3.1. Número de salidas de planta y longitud de los recorridos de evacuación<sup>(1)</sup>**

Número de salidas existentes	Condiciones
Plantas o recintos que disponen de una única salida de planta o salida de recinto respectivamente	<p>No se admite en <i>uso Hospitalario</i>, en las plantas de hospitalización o de tratamiento intensivo, así como en salas o unidades para pacientes hospitalizados cuya superficie construida exceda de 90 m<sup>2</sup>.</p> <p>La ocupación no excede de 100 personas, excepto en los casos que se indican a continuación:</p> <ul style="list-style-type: none"> <li>- 500 personas en el conjunto del edificio, en el caso de <i>salida de un edificio de viviendas</i>;</li> <li>- 50 personas en zonas desde las que la evacuación hasta una <i>salida de planta</i> deba salvar una altura mayor que 2 m en sentido ascendente;</li> <li>- 50 alumnos en escuelas infantiles, o de enseñanza primaria o secundaria.</li> </ul> <p>La longitud de los recorridos de evacuación hasta una <i>salida de planta</i> no excede de 25 m, excepto en los casos que se indican a continuación:</p> <ul style="list-style-type: none"> <li>- 35 m en <i>uso Aparcamiento</i>;</li> <li>- 50 m si se trata de una planta, incluso de <i>uso Aparcamiento</i>, que tiene una salida directa al <i>espacio exterior seguro</i> y la ocupación no excede de 25 personas, o bien de un espacio al aire libre en el que el riesgo de incendio sea irrelevante, por ejemplo, una cubierta de edificio, una terraza, etc.</li> </ul> <p>La <i>altura de evacuación</i> descendente de la planta considerada no excede de 28 m, excepto en <i>uso Residencial Público</i>, en cuyo caso es, como máximo, la segunda planta por encima de la de <i>salida de edificio</i><sup>(2)</sup>, o de 10 m cuando la evacuación sea ascendente.</p>
Plantas o recintos que disponen de más de una salida de planta o salida de recinto respectivamente <sup>(3)</sup>	<p>La longitud de los recorridos de evacuación hasta alguna <i>salida de planta</i> no excede de 50 m, excepto en los casos que se indican a continuación:</p> <ul style="list-style-type: none"> <li>- 35 m en zonas en las que se prevea la presencia de ocupantes que duermen, o en plantas de hospitalización o de tratamiento intensivo en <i>uso Hospitalario</i> y en plantas de escuela infantil o de enseñanza primaria.</li> <li>- 75 m en espacios al aire libre en los que el riesgo de declaración de un incendio sea irrelevante, por ejemplo, una cubierta de edificio, una terraza, etc.</li> </ul> <p>La longitud de los recorridos de evacuación desde su origen hasta llegar a algún punto desde el cual existan al menos dos <i>recorridos alternativos</i> no excede de 15 m en plantas de hospitalización o de tratamiento intensivo en <i>uso Hospitalario</i> o de la longitud máxima admisible cuando se dispone de una sola salida, en el resto de los casos.</p> <p>Si la <i>altura de evacuación</i> descendente de la planta obliga a que exista más de una <i>salida de planta</i> o si más de 50 personas precisan salvar en sentido ascendente una <i>altura de evacuación</i> mayor que 2 m, al menos dos <i>salidas de planta</i> conducen a dos escaleras diferentes.</p>

<sup>(1)</sup> La longitud de los recorridos de evacuación que se indican se puede aumentar un 25% cuando se trate de sectores de incendio protegidos con una instalación automática de extinción.

<sup>(2)</sup> Si el establecimiento no excede de 20 plazas de alojamiento y está dotado de un sistema de detección y alarma, puede aplicarse el límite general de 28 m de *altura de evacuación*.

<sup>(3)</sup> La planta de *salida del edificio* debe contar con más de una *salida*:

- en el caso de edificios de *Uso Residencial Vivienda*, cuando la ocupación total del edificio exceda de 500 personas.
- en el resto de los usos, cuando le sea exigible considerando únicamente la ocupación de dicha planta, o bien cuando el edificio esté obligado a tener más de una escalera para la evacuación descendente o más de una para evacuación ascendente.

## Número de salidas y longitud de los recorridos de evacuación

1 En la **tabla 3.1** se indica el número de salidas que debe haber en cada caso, como mínimo, así como la longitud de los recorridos de evacuación hasta ellas.

EN NUESTRO ACONDICIONAMIENTODE LOCAL EN PLANTA BAJA PARA USO BAR CON UNA OCUPACIÓN MÁXIMA DE 64 PERSONAS Y CON RECORRIDO A SALIDA INFERIOR A 25,00 M. CUMPLE CON UNA ÚNICA SALIDA DIRECTA A LA CALLE.

### **Dimensionado de los medios de evacuación.**

La anchura de toda hoja de puerta no debe ser menor que 0,60 m, ni exceder de 1,23 m

### **EN NUESTRO EXPEDIENTE:**

**PUERTAS Y PASOS  $\geq$  0,80 M. PUERTA ABATIBLE DE 1 HOJA ENTRE ALMACÉN Y ZONA PÚBLICA DE 0.82cm.**

**SALIDA DE PLANTA DE LOCAL A ZONA DE TRÁNSITO CENTRO COMERCIAL DE 2,00M DE ANCHURA**

### **Señalización de los medios de evacuación.**

1 Se utilizarán las señales de evacuación definidas en la norma UNE 23034:1988, conforme a los siguientes criterios:

a) Las salidas de recinto, planta o edificio tendrán una señal con el rótulo "SALIDA", excepto en edificios de uso Residencial Vivienda y, en otros usos, cuando se trate de salidas de recintos cuya superficie no exceda de 50 m<sup>2</sup>, sean fácilmente visibles desde todo punto de dichos recintos y los ocupantes estén familiarizados con el edificio.

b) La señal con el rótulo "Salida de emergencia" debe utilizarse en toda salida prevista para uso exclusivo en caso de emergencia.

c) Deben disponerse señales indicativas de dirección de los recorridos, visibles desde todo origen de evacuación desde el que no se perciban directamente las salidas o sus señales indicativas y, en particular, frente a toda salida de un recinto con ocupación mayor que 100 personas que acceda lateralmente a un pasillo.

d) En los puntos de los recorridos de evacuación en los que existan alternativas que puedan inducir a error, también se dispondrán las señales antes citadas, de forma que quede claramente indicada la alternativa correcta. Tal es el caso de determinados cruces o bifurcaciones de pasillos, así como de aquellas escaleras que, en la planta de salida del edificio, continúen su trazado hacia plantas más bajas, etc.

e) En dichos recorridos, junto a las puertas que no sean salida y que puedan inducir a error en la evacuación debe disponerse la señal con el rótulo "Sin salida" en lugar fácilmente visible pero en ningún caso sobre las hojas de las puertas.

f) Las señales se dispondrán de forma coherente con la asignación de ocupantes que se pretenda hacer a cada salida, conforme a lo establecido en el capítulo 4 de esta Sección.

g) Los itinerarios accesibles (ver definición en el Anejo A del DB SUA) para personas con discapacidad que conduzcan a una zona de refugio, a un sector de incendio alternativo previsto para la evacuación de personas con discapacidad, o a una salida del edificio accesible se señalarán mediante las señales establecidas en los párrafos anteriores a), b), c) y d) acompañadas del SIA (Símbolo Internacional de Accesibilidad para la movilidad). Cuando dichos itinerarios accesibles conduzcan a una zona de refugio o a un sector de incendio alternativo previsto para la evacuación de personas con discapacidad, irán además acompañadas del rótulo "ZONA DE REFUGIO".

h) La superficie de las zonas de refugio se señalará mediante diferente color en el pavimento y el rótulo "ZONA DE REFUGIO" acompañado del SIA colocado en una pared adyacente a la zona.

2 Las señales deben ser visibles incluso en caso de fallo en el suministro al alumbrado normal. Cuando sean fotoluminiscentes deben cumplir lo establecido en las normas UNE 23035-1:2003, UNE 23035-2:2003 y UNE 23035-4:2003 y su mantenimiento se realizará conforme a lo establecido en la norma UNE 23035-3:2003.

**CONFORME A ESTOS CRITERIOS SE PROYECTA.**

#### **Control del humo de incendio.**

**CONFORME A LAS PREMISAS DEL PLIEGO DEL CENTRO COMERCIAL EL LOCAL ESTÁ DOTADO DE UN SISTEMA DETECTORES DE HUMOS**

#### **Evacuación de personas con discapacidad en caso de incendio.**

**EL LOCAL CAUSA DE ACONDICIONAMIENTO SE ENCUENTRA ENCLAVADO EN CENTRO COMERCIAL DOTADO CON PARA LA EVACUACIÓN DE PERSONAS CON DISCAPACIDAD.**

#### **SI 4 INSTALACIONES DE PROTECCIÓN CONTRA INCENDIOS.**

##### **Dotación de instalaciones de protección contra incendios.**

1 Los edificios deben disponer de los equipos e instalaciones de protección contra incendios que se indican en la tabla 1.1. El diseño, la ejecución, la puesta en funcionamiento y el mantenimiento de dichas instalaciones, así como sus materiales, componentes y equipos, deben cumplir lo establecido en el "Reglamento de Instalaciones de Protección contra Incendios", en sus disposiciones complementarias y en cualquier otra reglamentación específica que le sea de aplicación. La puesta en funcionamiento de las instalaciones requiere la presentación, ante el órgano competente de la Comunidad Autónoma, del certificado de la empresa instaladora al que se refiere el artículo 18 del citado reglamento.

Los locales de riesgo especial, así como aquellas zonas cuyo uso previsto sea diferente y subsidiario del principal del edificio o del establecimiento en el que estén integradas y que, conforme a la tabla 1.1 del Capítulo 1 de la Sección 1 de este DB, deban constituir un sector de incendio diferente, deben disponer de la dotación de instalaciones que se indica para cada local de riesgo especial, así como para cada zona, en función de su uso previsto, pero en ningún caso será inferior a la exigida con carácter general para el uso principal del edificio o del establecimiento.

**EN NUESTRO CASO EXTINTORES DE EFICACIA 21A-113 B CON RECORRIDO MÁXIMO 15,00M\_ACOLOCAR  
EXTINTORES DE CO2 PARA FUEGO ELÉCTRICO\_A COLOCAR  
SISTEMA DE DETECCIÓN DE HUMOS\_ YA EXISTEN  
SISTEMA DE ROCIADORES\_ EXISTE RED  
COMO PREMISAS DEL CENTRO COMERCIAL EN SU PLIEGO**

##### **Señalización de las instalaciones manuales de protección contra incendios.**

1 La señalización de las instalaciones manuales de protección contra incendios debe cumplir lo establecido en el vigente Reglamento de instalaciones de protección contra incendios, aprobado por el Real Decreto 513/2017, de 22 de mayo.

## SI 5 INTERVENCIÓN DE LOS BOMBEROS.

### Condiciones de aproximación y entorno.

#### INTERVENCIÓN EN PLANTA BAJA.

LAS CONDICIONES DE APROXIMACIÓN Y ENTORNO EXISTENTES AL EDIFICIO EN EL QUE SE ENCLAVA EL LOCAL CAUSA DE ACONDICIONAMIENTO SON FAVORABLES.

### Accesibilidad por fachada.

#### INTERVENCIÓN EN PLANTA BAJA.

NO SE MODIFICAN LAS CONDICIONES DE ACCESIBILIDAD POR FACHADA DEL EDIFICIO EN EL QUE SE ENCLAVA EL LOCAL CAUSA DE ACONDICIONAMIENTO.

## SI 6 RESISTENCIA AL FUEGO DE LA ESTRUCTURA.

1 Se admite que un elemento tiene suficiente resistencia al fuego si, durante la duración del incendio, el valor de cálculo del efecto de las acciones, en todo instante  $t$ , no supera el valor de la resistencia de dicho elemento. En general, basta con hacer la comprobación en el instante de mayor temperatura que, con el modelo de curva normalizada tiempo-temperatura, se produce al final del mismo.

- 1 En el caso de sectores de riesgo mínimo y en aquellos sectores de incendio en los que, por su tamaño y por la distribución de la carga de fuego, no sea previsible la existencia de fuegos totalmente desarrollados, la comprobación de la resistencia al fuego puede hacerse elemento a elemento.
- 2 Resistencia al fuego de la estructura mediante el estudio por medio de fuegos localizados, según se indica en el Eurocódigo 1 (UNE-EN 1991-1-2: 2004) situando sucesivamente la carga de fuego en la posición previsible más desfavorable.

En este Documento Básico no se considera la capacidad portante de la estructura tras el incendio.

### Elementos estructurales principales.

La resistencia al fuego de los elementos estructurales principales del edificio es suficiente si se cumple alguna de las siguientes condiciones:

a Alcanzan la clase indicada en las **tablas 3.1 y 3.2 (CTE DB SI 6 Resistencia al fuego de la estructura)**, que representan el tiempo de resistencia en minutos ante la acción representada por la curva normalizada tiempo-temperatura en función del uso del sector de incendio o zona de riesgo especial, y de la altura de evacuación del edificio.

B Soportan dicha acción durante el tiempo equivalente de exposición al fuego indicado en el Anejo B (CTE DB SI Seguridad en caso de incendio).

LA RESISTENCIA AL FUEGO R DE LOS ELEMENTOS ESTRUCTURALES QUE SEPARAN SECTORES DE INCENDIO ES FUNCIÓN DEL USO DEL SECTOR INFERIOR QUE EN ESTE CASO ES PÚBLICA CONCURRENCIA, POR TANTO SE EXIGE R90.

LA ESTRUCTURA QUE CONFORMA ESTE LOCAL COMERCIAL ES A BASE DE PILARES, VIGAS DE HORMIGÓN Y FORJADOS BIDIRECCIONALES DE HORMIGÓN CUMPLIENDO LAS PREMISAS DE LA TABLA C5 PARA RESISTENCIA REI90



**Tabla 3.1 Resistencia al fuego suficiente de los elementos estructurales**

Uso del sector de incendio considerado <sup>(1)</sup>	Plantas de sótano	Plantas sobre rasante altura de evacuación del edificio		
		≤15 m	≤28 m	>28 m
Vivienda unifamiliar <sup>(2)</sup>	R 30	R 30	-	-
Residencial Vivienda, Residencial Público, Docente, Administrativo	R 120	R 60	R 90	R 120
Comercial, Pública Concurrencia, Hospitalario	R 120 <sup>(3)</sup>	R 90	R 120	R 180
Aparcamiento (edificio de uso exclusivo o situado sobre otro uso)		R 90		
Aparcamiento (situado bajo un uso distinto)		R 120 <sup>(4)</sup>		

<sup>(1)</sup> La resistencia al fuego suficiente R de los elementos estructurales de un suelo que separa sectores de incendio es función del uso del sector inferior. Los elementos estructurales de suelos que no delimitan un sector de incendios, sino que están contenidos en él, deben tener al menos la resistencia al fuego suficiente R que se exija para el uso de dicho sector

<sup>(2)</sup> En viviendas unifamiliares agrupadas o adosadas, los elementos que formen parte de la estructura común tendrán la resistencia al fuego exigible a edificios de uso Residencial Vivienda.

<sup>(3)</sup> R 180 si la altura de evacuación del edificio excede de 28 m.

<sup>(4)</sup> R 180 cuando se trate de aparcamientos robotizados.

**Tabla 3.2 Resistencia al fuego suficiente de los elementos estructurales de zonas de riesgo especial integradas en los edificios<sup>(1)</sup>**

Riesgo especial bajo	R 90
Riesgo especial medio	R 120
Riesgo especial alto	R 180

<sup>(1)</sup> No será inferior al de la estructura portante de la planta del edificio excepto cuando la zona se encuentre bajo una cubierta no prevista para evacuación y cuyo fallo no suponga riesgo para la estabilidad de otras plantas ni para la compartimentación contra incendios, en cuyo caso puede ser R 30.

La resistencia al fuego suficiente R de los elementos estructurales de un suelo de una zona de riesgo especial es función del uso del espacio existente bajo dicho suelo

### 3.2 DB-SUA- DE UTILIZACIÓN Y ACCESIBILIDAD

El objetivo del requisito básico “Seguridad de utilización y accesibilidad” consiste en reducir a límites aceptables el riesgo de que los usuarios sufran daños inmediatos en el uso previsto de los edificios, como consecuencia de sus características de diseño, construcción, uso y mantenimiento, así como en facilitar el acceso y la utilización no discriminatoria, independiente y segura de los mismos a las personas con discapacidad (Artículo 12 de la Parte I de CTE).

El cumplimiento del Documento Básico de “Seguridad de utilización y accesibilidad” en Proyecto Básico, de Ejecución y Actividad de Acondicionamiento de Local para Bar, se acredita mediante el cumplimiento de las 9 exigencias básicas SUA.

#### SUA 1 SEGURIDAD FRENTE AL RIESGO DE CAÍDAS.

##### 1. Resbaladizidad de los suelos

1 Con el fin de limitar el riesgo de resbalamiento, los suelos de los edificios o zonas de uso Residencial Público, Sanitario, Docente, Comercial, Administrativo y Pública Concurrencia, excluidas las zonas de ocupación nula definidas en el anexo SI A del DB SI, tendrán una clase adecuada conforme al punto 3 de este apartado.

2 Los suelos se clasifican, en función de su valor de resistencia al deslizamiento Rd, de acuerdo con lo establecido en la tabla 1.1:

**Tabla 1.1 Clasificación de los suelos según su resbaladilidad**

Resistencia al deslizamiento $R_d$	Clase
$R_d \leq 15$	0
$15 < R_d \leq 35$	1
$35 < R_d \leq 45$	2
$R_d > 45$	3

El valor de resistencia al deslizamiento  $R_d$  es el valor PTV obtenido mediante el ensayo del péndulo descrito en la norma UNE 41901:2017 EX. La muestra seleccionada será representativa de las condiciones más desfavorables de resbaladilidad.

3 La tabla 1.2 indica la clase que deben tener los suelos, como mínimo, en función de su localización. Dicha clase se mantendrá durante la vida útil del pavimento.

**Tabla 1.2 Clase exigible a los suelos en función de su localización**

Localización y características del suelo	Clase
Zonas interiores secas	
- superficies con pendiente menor que el 6%	1
- superficies con pendiente igual o mayor que el 6% y escaleras	2
Zonas interiores húmedas, tales como las entradas a los edificios desde el espacio exterior <sup>(1)</sup> , terrazas cubiertas, vestuarios, baños, aseos, cocinas, etc.	
- superficies con pendiente menor que el 6%	2
- superficies con pendiente igual o mayor que el 6% y escaleras	3
Zonas exteriores. Piscinas <sup>(2)</sup> . Duchas.	3

<sup>(1)</sup> Excepto cuando se trate de accesos directos a zonas de uso restringido.

<sup>(2)</sup> En zonas previstas para usuarios descalzos y en el fondo de los vasos, en las zonas en las que la profundidad no exceda de 1,50 m.

EN NUESTRO CASO NO SE MODIFICA EL SUELO PORCELÁNICO EXISTENTE EN EL LOCAL.

SE CONSIDERA QUE EL SUELO COLOCADO ES DE LA CLASE 1, EXISTIENDO EN LOS ACCESOS DEL EDIFICIO FELPUDOS QUE PERMITEN EL SECADO PREVIO AL ACCESO AL LOCAL CAUSA DE ACONDICIONAMIENTO.

## 2. Discontinuidades en el pavimento.

1 Excepto en zonas de uso restringido o exteriores y con el fin de limitar el riesgo de caídas como consecuencia de traspies o de tropiezos, el suelo debe cumplir las condiciones siguientes:

a) No tendrá juntas que presenten un resalto de más de 4 mm. Los elementos salientes del nivel del pavimento, puntuales y de pequeña dimensión (por ejemplo, los cerraderos de puertas) no deben sobresalir del pavimento más de 12 mm y el saliente que exceda de 6 mm en sus caras enfrentadas al sentido de circulación de las personas no debe formar un ángulo con el pavimento que exceda de 45°.

CONFORME A ESTAS PREMISAS SE ENCUENTRA COLOCADO

b) Los desniveles que no excedan de 5 cm se resolverán con una pendiente que no exceda del 25%;

c) En zonas para circulación de personas, el suelo no presentará perforaciones o huecos por los que pueda introducirse una esfera de 1,5 cm de diámetro.

2 Cuando se dispongan barreras para delimitar zonas de circulación, tendrán una altura de 80 cm como mínimo.

3 En zonas de circulación no se podrá disponer un escalón aislado, ni dos consecutivos, excepto en los casos siguientes.

a) en zonas de uso restringido;

b) en las zonas comunes de los edificios de uso Residencial Vivienda;



c) en los accesos y en las salidas de los edificios;

d) en el acceso a un estrado o escenario. En estos casos, si la zona de circulación incluye un itinerario accesible, el o los escalones no podrán disponerse en el mismo.

**NO ES DE APLICACIÓN**

### 3.Desniveles.

#### *Protección de los desniveles.*

1 Con el fin de limitar el riesgo de caída, existirán barreras de protección en los desniveles, huecos y aberturas (tanto horizontales como verticales) balcones, ventanas, etc. con una diferencia de cota mayor que 55 cm, excepto cuando la disposición constructiva haga muy improbable la caída o cuando la barrera sea incompatible con el uso previsto.

2 En las zonas de uso público se facilitará la percepción de las diferencias de nivel que no excedan de 55 cm y que sean susceptibles de causar caídas, mediante diferenciación visual y táctil. La diferenciación comenzará a 25 cm del borde, como mínimo.

**NO ES DE APLICACIÓN**

#### Características de las barreras de protección.

##### Altura.

1 Las barreras de protección tendrán, como mínimo, una altura de 0,90 m cuando la diferencia de cota que protegen no exceda de 6 m y de 1,10 m en el resto de los casos, excepto en el caso de huecos de escaleras de anchura menor que 40 cm, en los que la barrera tendrá una altura de 0,90 m, como mínimo (véase figura 3.1). La altura se medirá verticalmente desde el nivel de suelo o, en el caso de escaleras, desde la línea de inclinación definida por los vértices de los peldaños, hasta el límite superior de la barrera.

**NO ES DE APLICACIÓN**

Medición de la altura de la barrera de protección (ver gráfico)

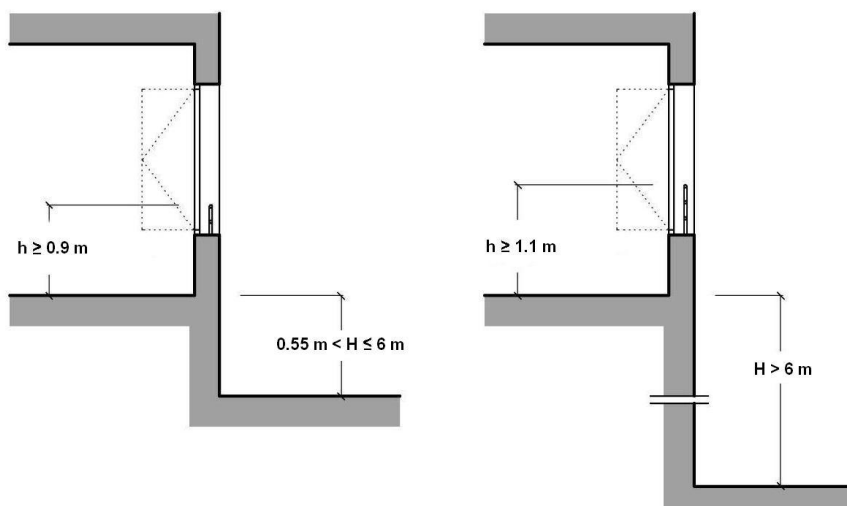

## Resistencia.

1. Las barreras de protección tendrán una resistencia y una rigidez suficiente para resistir la fuerza horizontal establecida en el apartado 3.2.1 del Documento Básico SE-AE, en función de la zona en que se encuentren.

NO ES DE APLICACIÓN

## 4 .Escaleras y rampas

EL LOCAL SE ENCLAVA EN EDIFICIO CENTRO COMERCIAL AISLADO Y ÚNICO CON ESCALERAS QUE CUMPLEN LAS PREMISAS DE ESTE DB SUA

### 4.2 Escaleras de uso general.

#### 4.2.1 Peldaños.

1. En tramos rectos, la huella medirá 28 cm como mínimo. En tramos rectos o curvos la contrahuella medirá 13 cm como mínimo y 18,5 cm como máximo, excepto en zonas de uso público, así como siempre que no se disponga ascensor como alternativa a la escalera, en cuyo caso la contrahuella medirá 17,5 cm, como máximo. La huella H y la contrahuella C cumplirán a lo largo de una misma escalera la relación siguiente:

$$54 \text{ cm} \leq 2C + H \leq 70 \text{ cm}$$

2.No se admite bocel. En las escaleras previstas para evacuación ascendente, así como cuando no exista un itinerario accesible alternativo, deben disponerse tabicas y éstas serán verticales o inclinadas formando un ángulo que no exceda de 15° con la vertical.

#### 4.2.2 Tramos

1. Excepto en los casos admitidos en el punto 3 del apartado 2 de esta Sección, cada tramo tendrá 3 peldaños como mínimo. La máxima altura que puede salvar un tramo es 2,25 m en zonas de uso público, así como siempre que no se disponga ascensor como alternativa a la escalera, y 3,20 m en los demás casos.

2 .Los tramos podrán ser rectos, curvos o mixtos, excepto en zonas de hospitalización y tratamientos intensivos, en escuelas infantiles y en centros de enseñanza primaria o secundaria, donde los tramos únicamente pueden ser rectos.

3. Entre dos plantas consecutivas de una misma escalera, todos los peldaños tendrán la misma contrahuella y todos los peldaños de los tramos rectos tendrán la misma huella. Entre dos tramos consecutivos de plantas diferentes, la contrahuella no variará más de 1 cm. En tramos mixtos, la huella medida en el eje del tramo en las partes curvas no será menor que la huella en las partes rectas.

4 La anchura útil del tramo se determinará de acuerdo con las exigencias de evacuación establecidas en el apartado 4 de la Sección SI 3 del DB-SI y será, como mínimo, la indicada en la tabla 4.1.

**Tabla 4.1 Escaleras de uso general. Anchura útil mínima de tramo en función del uso**

Uso del edificio o zona	Anchura útil mínima (m) en escaleras previstas para un número de personas:			
	≤ 25	≤ 50	≤ 100	> 100
<i>Residencial Vivienda</i> , incluso escalera de comunicación con aparcamiento	1,00 <sup>(1)</sup>			
<i>Docente</i> con escolarización infantil o de enseñanza primaria <i>Pública concurrencia y Comercial</i>	0,80 <sup>(2)</sup>	0,90 <sup>(2)</sup>	1,00	1,10
<i>Sanitario</i> Zonas destinadas a pacientes internos o externos con recorridos que obligan a giros de 90° o mayores Otras zonas	1,40			
	1,20			
Casos restantes	0,80 <sup>(2)</sup>	0,90 <sup>(2)</sup>	1,00	

<sup>(1)</sup> En edificios existentes, cuando se trate de instalar un ascensor que permita mejorar las condiciones de accesibilidad para personas con discapacidad, se puede admitir una anchura menor siempre que se acredite la no viabilidad técnica y económica de otras alternativas que no supongan dicha reducción de anchura y se aporten las medidas complementarias de mejora de la seguridad que en cada caso se estimen necesarias.

<sup>(2)</sup> Excepto cuando la escalera comunique con una zona accesible, cuyo ancho será de 1,00 m como mínimo.

5. La anchura de la escalera estará libre de obstáculos. La anchura mínima útil se medirá entre paredes o barreras de protección, sin descontar el espacio ocupado por los pasamanos siempre que estos no sobresalgan más de 12 cm de la pared o barrera de protección. En tramos curvos, la anchura útil debe excluir las zonas en las que la dimensión de la huella sea menor que 17 cm.

#### 4.2.3 Mesetas

1. Las mesetas dispuestas entre tramos de una escalera con la misma dirección tendrán al menos la anchura de la escalera y una longitud medida en su eje de 1 m, como mínimo.

2. Cuando exista un cambio de dirección entre dos tramos, la anchura de la escalera no se reducirá a lo largo de la meseta (véase figura 4.4). La zona delimitada por dicha anchura estará libre de obstáculos y sobre ella no barrerá el giro de apertura de ninguna puerta, excepto las de zonas de ocupación nula definidas en el anejo SI A del DB SI.

#### 4.2.4 Pasamanos.

1 Las escaleras que salven una altura mayor que 55 cm dispondrán de pasamanos al menos en un lado. Cuando su anchura libre exceda de 1,20 m, así como cuando no se disponga ascensor como alternativa a la escalera, dispondrán de pasamanos en ambos lados.

4 El pasamanos estará a una altura comprendida entre 90 y 110 cm. En escuelas infantiles y centros de enseñanza primaria se dispondrá otro pasamanos a una altura comprendida entre 65 y 75 cm.

5 El pasamanos será firme y fácil de asir, estará separado del paramento al menos 4 cm y su sistema de sujeción no interferirá el paso continuo de la mano.

#### Rampas.

EL LOCAL SE ENCLAVA EN EDIFICIO CENTRO COMERCIAL AISLADO Y ÚNICO CON RAMPAS QUE CUMPLEN LAS PREMISAS DE ESTE DB SUA

## 5.Limpieza de los acristalamientos exteriores.

### NO ES DE APLICACIÓN

1 En edificios de uso Residencial Vivienda, los acristalamientos que se encuentren a una altura de más de 6 m sobre la rasante exterior con vidrio transparente cumplirán las condiciones que se indican a continuación, salvo cuando sean practicables o fácilmente desmontables, permitiendo su limpieza desde el interior:

- toda la superficie exterior del acristalamiento se encontrará comprendida en un radio de 0,85 m desde algún punto del borde de la zona practicable situado a una altura no mayor de 1,30 m. (véase figura 5.1);
- los acristalamientos reversibles estarán equipados con un dispositivo que los mantenga bloqueados en la posición invertida durante su limpieza.

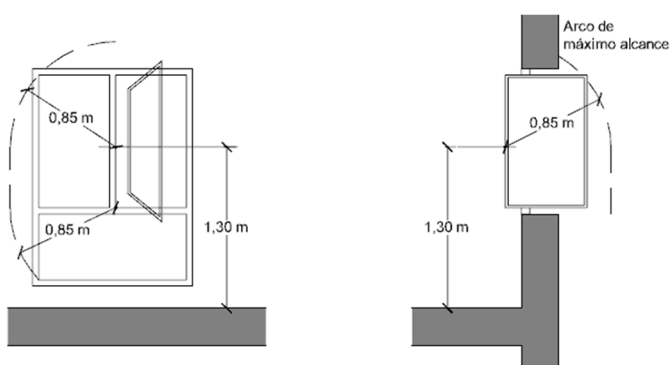

## SUA 2 SEGURIDAD FRENTE AL RIESGO DE IMPACTO O DE ATRAPAMIENTO.

### 1.Impacto.

#### Impacto con elementos fijos:

1. La altura libre de paso en zonas de circulación será, como mínimo, 2,10 m en zonas de uso restringido y 2,20 m en el resto de las zonas. En los umbrales de las puertas la altura libre será 2 m, como mínimo.

**SE CUMPLEN ESTAS ALTURAS .**

2. Los elementos fijos que sobresalgan de las fachadas y que estén situados sobre zonas de circulación estarán a una altura de 2,20 m, como mínimo.

**SE CUMPLE EN TODO CASO.**

3. En zonas de circulación, las paredes carecerán de elementos salientes que no arranquen del suelo, que vuelen más de 15 cm en la zona de altura comprendida entre 15 cm y 2,20 m medida a partir del suelo y que presenten riesgo de impacto.

4 .Se limitará el riesgo de impacto con elementos volados cuya altura sea menor que 2 m, tales como mesetas o tramos de escalera, de rampas, etc., disponiendo elementos fijos que restrinjan el acceso hasta ellos y permitirán su detección por los bastones de personas con discapacidad visual.

**CONFORME A AMBOS CRITERIOS SE PROYECTA**

### Impacto con elementos practicables

3 Las puertas industriales, comerciales, de garaje y portones cumplirán las condiciones de seguridad de utilización que se establecen en su reglamentación específica y tendrán marcado CE de conformidad con los correspondientes Reglamentos y Directivas Europeas.

LA PUERTA DE ACCESO A LOCAL CUMPLE CON ESTAS PREMISAS

### Impacto con elementos frágiles:

1 Los vidrios existentes en las áreas con riesgo de impacto que se indican en el punto 2 siguiente de las superficies acristaladas que no dispongan de una barrera de protección conforme al apartado 3.2 de SUA 1, tendrán una clasificación de prestaciones X(Y)Z determinada según la norma UNE-EN 12600:2003 cuyos parámetros cumplan lo que se establece en la tabla 1.1. Se excluyen de dicha condición los vidrios cuya mayor dimensión no exceda de 30 cm.

Tabla 1.1 Valor de los parámetros X(Y)Z en función de la diferencia de cota

Diferencia de cotas a ambos lados de la superficie acristalada	Valor del parámetro		
	X	Y	Z
Mayor que 12 m	cualquiera	B o C	1
Comprendida entre 0,55 m y 12 m	cualquiera	B o C	1 ó 2
Menor que 0,55 m	1, 2 ó 3	B o C	cualquiera

Resistencia al impacto en superficies acristaladas situadas en áreas con riesgo de impacto sin barrera de protección:

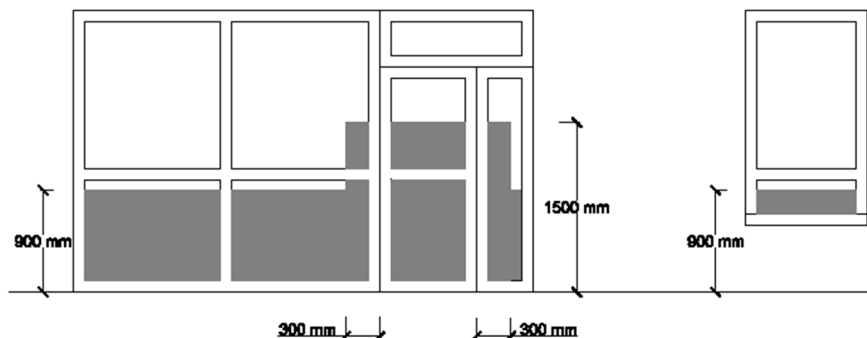

NO SE MODIFICA LA SUPERFICIE ACRISTALADA DE FACHADA DEL LOCAL COMERCIAL  
LOS VIDRIOS INSTALADOS CUMPLEN LAS PREMISAS DE RESISTENCIA AL IMPACTO

### Impacto con elementos insuficientemente perceptibles

1 Las grandes superficies acristaladas que se puedan confundir con puertas o aberturas (lo que excluye el interior de viviendas) estarán provistas, en toda su longitud, de señalización visualmente contrastada situada a una altura inferior comprendida entre 0,85 y 1,10 m y a una altura superior comprendida entre 1,50 y 1,70 m. Dicha señalización no es necesaria cuando existan montantes separados una distancia de 0,60 m, como máximo, o si la superficie acristalada cuenta al menos con un travesaño situado a la altura inferior antes mencionada.

2 Las puertas de vidrio que no dispongan de elementos que permitan identificarlas, tales como cercos o tiradores, dispondrán de señalización conforme al apartado 1 anterior.

### NO SE CONSIDERA QUE PUEDA HABER IMPACTO CON ELEMENTOS INSUFICIENTEMENTE PERCEPTIBLES

## 2.Atrapamiento

1. Con el fin de limitar el riesgo de atrapamiento producido por una puerta corredera de accionamiento manual, incluidos sus mecanismos de apertura y cierre, la distancia a hasta el objeto fijo más próximo será 20 cm, como mínimo (véase figura 2.1).
- 2.



Figura 2.1 Holgura para evitar atrapamientos

### NO EXISTE RIESGO DE ATRAPAMIENTO EN ESTE PROYECTO.

2. Los elementos de apertura y cierre automáticos dispondrán de dispositivos de protección adecuados al tipo de accionamiento y cumplirán con las especificaciones técnicas propias.

## SUA 3 SEGURIDAD FRENTE AL RIESGO DE APRISIONAMIENTO EN RECINTOS.

### NO ES DE APLICACIÓN EN NUESTRO CASO.

## SUA 4 SEGURIDAD FRENTE AL RIESGO CAUSADO POR ILUMINACIÓN INADECUADA

### Alumbrado normal en zonas de circulación

1 En cada zona se dispondrá una instalación de alumbrado capaz de proporcionar, una iluminancia mínima de 20 lux en zonas exteriores y de 100 lux en zonas interiores, excepto aparcamientos interiores en donde será de 50 lux, medida a nivel del suelo. El factor de uniformidad media será del 40% como mínimo.

### EL ALUMBRADO CUMPLE ESTAS PREMISAS.

2 En las zonas de los establecimientos de uso Pública Concurrencia en las que la actividad se desarrolle con un nivel bajo de iluminación, como es el caso de los cines, teatros, auditorios, discotecas, etc., se dispondrá una iluminación de balizamiento en las rampas y en cada uno de los peldaños de las escaleras.

### NO ES DE APLICACIÓN

## Alumbrado de emergencia

### Dotación

1 Los edificios dispondrán de un alumbrado de emergencia que, en caso de fallo del alumbrado normal, suministre la iluminación necesaria para facilitar la visibilidad a los usuarios de manera que puedan abandonar el edificio, evite las situaciones de pánico y permita la visión de las señales indicativas de las salidas y la situación de los equipos y medios de protección existentes. Contarán con alumbrado de emergencia las zonas y los elementos siguientes:

- a) Todo recinto cuya ocupación sea mayor que 100 personas;
- b) Los recorridos desde todo origen de evacuación hasta el espacio exterior seguro y hasta las zonas de refugio, incluidas las propias zonas de refugio, según definiciones en el Anejo A de DB SI;
- c) Los aparcamientos cerrados o cubiertos cuya superficie construida exceda de 100 m<sup>2</sup>, incluidos los pasillos y las escaleras que conduzcan hasta el exterior o hasta las zonas generales del edificio;
- d) Los locales que alberguen equipos generales de las instalaciones de protección contra incendios y los de riesgo especial, indicados en DB-SI 1;
- e) Los aseos generales de planta en edificios de uso público;
- f) Los lugares en los que se ubican cuadros de distribución o de accionamiento de la instalación de alumbrado de las zonas antes citadas;
- g) Las señales de seguridad;
- h) Los itinerarios accesibles.

### Posición y características de las luminarias

1 Con el fin de proporcionar una iluminación adecuada las luminarias cumplirán las siguientes condiciones:

- a) Se situarán al menos a 2 m por encima del nivel del suelo; Documento Básico SUA Seguridad de utilización y accesibilidad SUA 4. Seguridad frente al riesgo causado por iluminación inadecuada 22
- b) Se dispondrá una en cada puerta de salida y en posiciones en las que sea necesario destacar un peligro potencial o el emplazamiento de un equipo de seguridad. Como mínimo se dispondrán en los siguientes puntos:
  - en las puertas existentes en los recorridos de evacuación;
  - en las escaleras, de modo que cada tramo de escaleras reciba iluminación directa;
  - en cualquier otro cambio de nivel;
  - en los cambios de dirección y en las intersecciones de pasillos;

### Características de la instalación

1 La instalación será fija, estará provista de fuente propia de energía y debe entrar automáticamente en funcionamiento al producirse un fallo de alimentación en la instalación de alumbrado normal en las zonas cubiertas por el alumbrado de emergencia. Se considera como fallo de alimentación el descenso de la tensión de alimentación por debajo del 70% de su valor nominal.

2 El alumbrado de emergencia de las vías de evacuación debe alcanzar al menos el 50% del nivel de iluminación requerido al cabo de los 5 s y el 100% a los 60 s.

3 La instalación cumplirá las condiciones de servicio que se indican a continuación durante una hora, como mínimo, a partir del instante en que tenga lugar el fallo:

- a) En las vías de evacuación cuya anchura no exceda de 2 m, la iluminancia horizontal en el suelo debe ser, como mínimo, 1 lux a lo largo del eje central y 0,5 lux en la banda central que comprende al menos la mitad de la anchura de la vía. Las vías de evacuación con anchura superior a 2 m pueden ser tratadas como varias bandas de 2 m de anchura, como máximo.

- b) En los puntos en los que estén situados los equipos de seguridad, las instalaciones de protección contra incendios de utilización manual y los cuadros de distribución del alumbrado, la iluminancia horizontal será de 5 lux, como mínimo.
- c) A lo largo de la línea central de una vía de evacuación, la relación entre la iluminancia máxima y la mínima no debe ser mayor que 40:1.
- d) Los niveles de iluminación establecidos deben obtenerse considerando nulo el factor de reflexión sobre paredes y techos y contemplando un factor de mantenimiento que englobe la reducción del rendimiento luminoso debido a la suciedad de las luminarias y al envejecimiento de las lámparas.
- e) Con el fin de identificar los colores de seguridad de las señales, el valor mínimo del índice de rendimiento cromático Ra de las lámparas será 40.

#### **Iluminación de las señales de seguridad**

1. La iluminación de las señales de evacuación indicativas de las salidas y de las señales indicativas de los medios manuales de protección contra incendios y de los de primeros auxilios, deben cumplir los siguientes requisitos:

- a) La luminancia de cualquier área de color de seguridad de la señal debe ser al menos de 2 cd/m<sup>2</sup> en todas las direcciones de visión importantes;
- b) La relación de la luminancia máxima a la mínima dentro del color blanco o de seguridad no debe ser mayor de 10:1, debiéndose evitar variaciones importantes entre puntos adyacentes;
- c) La relación entre la luminancia L<sub>blanca</sub>, y la luminancia L<sub>color</sub> >10, no será menor que 5:1 ni mayor que 15:1.
- d) Las señales de seguridad deben estar iluminadas al menos al 50% de la iluminancia requerida, al cabo de 5 s, y al 100% al cabo de 60 s.

**EXISTEN LUMINARIAS DE EMERGENCIA QUE CUMPLEN LAS ESPECIFICACIONES ANTERIORMENTE EXPUESTAS.**

#### **SUA 5 SEGURIDAD FRENTE AL RIESGO CAUSADO POR SITUACIONES DE ALTA OCUPACIÓN.**

Las condiciones establecidas en DB SUA 5 son de aplicación a los graderíos de estadios, pabellones polideportivos, centros de reunión, otros edificios de uso cultural, etc. previstos para más de 3000 espectadores de pie.

**NO ES DE APLICACIÓN**

#### **SUA 6 SEGURIDAD FRENTE AL RIESGO DE AHOGAMIENTO**

1 Esta Sección es aplicable a las piscinas de uso colectivo, salvo a las destinadas exclusivamente a competición o a enseñanza, las cuales tendrán las características propias de la actividad que se desarrolle.

Quedan excluidas las piscinas de viviendas unifamiliares, así como los baños termales, los centros de tratamiento de hidroterapia y otros dedicados a usos exclusivamente médicos, los cuales cumplirán lo dispuesto en su reglamentación específica.

**NO ES DE APLICACIÓN**

#### **SUA 7 SEGURIDAD FRENTE AL RIESGO CAUSADO POR VEHÍCULOS EN MOVIMIENTO**

Esta Sección es aplicable a las zonas de uso Aparcamiento (lo que excluye a los garajes de una vivienda unifamiliar) así como a las vías de circulación de vehículos existentes en los edificios.

**NO ES DE APLICACIÓN**



## **SUA 8 SEGURIDAD FRENTE AL RIESGO CAUSADO POR LA ACCIÓN DEL RAYO.**

Procedimiento de verificación.

**NO ES DE APLICACIÓN**

## **SUA 9 ACCESIBILIDAD**

Condiciones de accesibilidad.

**EXISTEN ITINERARIOS ACCESIBLES DESDE EL EXTERIOR A LA PLANTA BAJA DEL EDIFICIO EN EL QUE SE ENCLAVA EL LOCAL CAUSA DE ACONDICIONAMIENTO.**

### **1.2.6 Servicios higiénicos accesibles**

1. Siempre que sea exigible la existencia de aseos o de vestuarios por alguna disposición legal de obligado cumplimiento, existirá al menos:

- a) Un aseo accesible por cada 10 unidades o fracción de inodoros instalados, pudiendo ser de uso compartido para ambos sexos.
- b) En cada vestuario, una cabina de vestuario accesible, un aseo accesible y una ducha accesible por cada 10 unidades o fracción de los instalados. En el caso de que el vestuario no esté distribuido en cabinas individuales, se dispondrá al menos una cabina accesible.

**EXISTEN SERVICIOS HIGIÉNICOS ACCESIBLES EN EL EDIFICIO EN EL QUE SE ENCLAVA EL LOCAL CAUSA DE ACONDICIONAMIENTO**

### **1.2.7 Mobiliario Fijo**

El mobiliario fijo de zonas de atención al público incluirá al menos un punto de atención accesible. Como alternativa a lo anterior, se podrá disponer un punto de llamada accesible para recibir asistencia.

**EXISTE BARRA ACCESIBLE EN EL LOCAL CAUSA DE ACONDICIONAMIENTO**

### **1.2.8 Mecanismos**

1. Excepto en el interior de las viviendas y en las zonas de ocupación nula, los interruptores, los dispositivos de intercomunicación y los pulsadores de alarma serán mecanismos accesibles.

**TODOS LOS MECANISMOS SON ACCESIBLES.**

### **Condiciones y características de la información y señalización para la accesibilidad**

1. Las entradas al edificio accesibles, los itinerarios accesibles, las plazas de aparcamiento accesibles y los servicios higiénicos accesibles (aseo, cabina de vestuario y ducha accesible) se señalarán mediante SIA, complementado, en su caso, con flecha direccional.

**SE SEÑALIZARÁN TODOS LOS ELEMENTOS ACCESIBLES EXISTENTES**

### 3.3 DB HS SALUBRIDAD

#### HS 1 PROTECCIÓN FRENTE A LA HUMEDAD.

LOCAL CAUSA DE ACONDICIONAMIENTO DENTRO DE EDIFICIO CENTRO COMERCIAL EXENTO Y ÚNICO.

NO SE MODIFICAN LAS CONDICIONES DE PROTECCIÓN FRENTE A LA HUMEDAD.

#### HS 2 EVACUACIÓN DE RESIDUOS (ORDINARIOS).

RESIDUOS ORDINARIOS: serán retirados por el servicio municipal de recogida de basuras en los emplazamientos y horarios a tal fin dispuestos.

Se prevé en las zonas de producción del espacio de almacenamiento inmediato de las fracciones de los residuos ordinarios, para su retirada por los servicios de limpieza de la empresa y posterior almacenamiento para su traslado a vertedero autorizado.

El almacenamiento es inmediato en función del residuo producido.

-En la zona de BARRAS de materia orgánica, vidrio, envases ligeros y papel.

Se prevén cuatro contenedores para los residuos de envases ligeros, vidrio, papel y materia orgánica de un tamaño en planta de (30x30) , altura 50cm, aportando un volumen de 45dm<sup>3</sup> .

#### HS 3 CALIDAD DEL AIRE INTERIOR.

El CTE estipula la exigencia básica en el HS 3 sobre la calidad del aire interior:

- Los edificios dispondrán de medios para que sus recintos se puedan ventilar adecuadamente, eliminando los contaminantes que se produzcan de forma habitual durante su uso normal, de forma que se aporte un caudal suficiente de aire exterior y se garantice la extracción y expulsión.

#### Ámbito de aplicación

1. Esta sección se aplica, en los edificios de viviendas, al interior de las mismas, los almacenes de residuos, los trasteros, los aparcamientos y garajes; y, en los edificios de cualquier otro uso, a los aparcamientos y los garajes. Se considera que forman parte de los aparcamientos y garajes las zonas de circulación de los vehículos. Se consideran incluidos en el ámbito de aplicación los edificios de viviendas de cualquier tipo, incluso las viviendas aisladas, en hilera o pareadas.
2. Para locales de cualquier otro tipo se considera que se cumplen las exigencias básicas si se observan las condiciones establecidas en el RITE.
- 3.

EL EDIFICIO EN EL QUE SE ENCLAVA EL LOCAL CAUSA DE ACONDICIONAMIENTO CUENTA CON VENTILADORES Y UNA RED DE CONDUCTOS DE IMPULSIÓN DE AIRE DE VENTILACIÓN Y OTROS VENTILADORES Y RED DE CONDUCTOS DE EXTRACCIÓN DE AIRE DE LOS LOCALES. CADA LOCAL QUE NO DISPONGA DE VENTILACIÓN NATURAL SE CONECTARÁ A CADA UNA DE LAS DOS REDES DE CONDUCTOS (IMPULSIÓN Y EXTRACCIÓN), MEDIANTE COMPUERTAS DE REGULACIÓN DE CAUDAL. ESTE SISTEMA PERMITIRÁ OBTENER LA VENTILACIÓN MÍNIMA EXIGIDA POR LA NORMATIVA VIGENTE DE LA SEA DE APLICACIÓN. ES LA QUE SE UTILIZARÁ EN NUESTRO LOCAL DADO QUE ES DE SUPERFICIE INFERIOR A 1000 M<sup>2</sup>

## HS 4 SUMINISTRO DE AGUA

El edificio donde se ubica el local causa obras de acondicionamiento dispone de acometida de agua potable. A su vez cada local dispone de una acometida individual

Los locales cuentan con acometida de agua sanitaria con obligación de instalar contador, a cuenta del Arrendatario, del tipo y marca que indique el Arrendador, homologado y con marcado CE. El contador deberá estar instalado en lugar accesible y visible para su inspección.

En la zona de ocio, para los locales destinados a cines y restauración los caudales instantáneos máximos previstos serán los siguientes:

- Local de restauración con superficie inferior a 50m<sup>2</sup> =0,45l/s
- **Local de restauración con superficie entre 50m<sup>2</sup> y 150m<sup>2</sup> =0,60l/s**
- Local de restauración con superficie entre 150m<sup>2</sup> y 500m<sup>2</sup> =1,00l/s
- Local de restauración con superficie superior a 500m<sup>2</sup> =1,20l/s
- Cines=2,5 l/s

Elementos que componen la instalación.

### 1 Acometida. EXISTENTE.

La acometida DISPONE, de los elementos siguientes:

- a) una llave de toma o un collarín de toma en carga, sobre la tubería de distribución de la red exterior de suministro que abra el paso a la acometida;
- b) un tubo de acometida que enlace la llave de toma con la llave de corte general;
- c) una llave de corte en el exterior de la propiedad.

### 2 Instalación interior EXISTENTE

ESTA INSTALACIÓN SUFRE MODIFICACIONES PARA ADAPTARLA A LA NUEVA DISTRIBUCIÓN.

La instalación de abastecimiento esta compuesta de los elementos siguientes:

- a) Una llave de paso situada en el interior de la propiedad particular en lugar accesible para su manipulación.
- b) Derivaciones , cuyo trazado se realizará de forma tal que las derivaciones a los cuartos húmedos son independientes. Cada una de estas derivaciones cuenta con una llave de corte, tanto para agua fría como para agua caliente.
- c) Ramales de enlace.
- d) Puntos de consumo, de los cuales, todos los aparatos de descarga, tanto depósitos como grifos, acumulador-termo, de producción de ACS y, en general, los aparatos sanitarios, llevarán una llave de corte individual.

Instalaciones de agua caliente sanitaria (ACS) MEDIANTE TERMO ELÉCTRICO

SE REALIZA NUEVA RED INTERIOR DE ACS CONFORME A LAS PREMISAS QUE SE EXPONEN A CONTINUACIÓN.

### 1 Distribución (impulsión y retorno)

En el diseño de la instalación de ACS interior se HAN APLICADO condiciones análogas a las de la red de agua fría.

El aislamiento de las redes de tuberías, tanto en impulsión como en retorno, se HA AJUSTADO a lo dispuesto en el Reglamento de Instalaciones Térmicas en los Edificios y sus Instrucciones Técnicas Complementarias ITE.

## 2 Regulación y control.

## 3 Protección contra retornos.

Condiciones generales de la instalación de suministro.

La constitución de los aparatos y dispositivos instalados y su modo de instalación IMPIDEN la introducción de cualquier fluido en la instalación y el retorno del agua salida de ella.

Tal y como se indica en el apartado 3.3.1.2 HS4: La instalación no se EMPALMA directamente a una conducción de evacuación de aguas residuales.

Tal y como se indica en el apartado 3.3.1.2 HS4: No se establecen uniones entre las conducciones interiores empalmadas a las redes de distribución pública y otras instalaciones, tales como las de aprovechamiento de agua que no sea procedente de la red de distribución pública.

Puntos de consumo de alimentación directa.

Derivaciones.

Los tubos de alimentación que no destinados exclusivamente a necesidades domésticas ESTÁN provistos de un dispositivo antirretorno y una purga de control.

## 4 Separaciones respecto de otras instalaciones. APLICABLE A LAS REDES INTERIORES DE ASEOS

El tendido de las tuberías de agua fría se HA HECHO de tal modo que no resulten afectadas por los focos de calor.

El tendido de las tuberías de agua fría DISCURRE separada de las canalizaciones de agua caliente (ACS) a una distancia de 4 cm, como mínimo.

### Dimensionado

2 Dimensionado de las redes de distribución.

El dimensionado de las redes de distribución se ha hecho atendiendo a lo indicado en el punto 4.2 del HS4.

3 Dimensionado de las derivaciones a cuartos húmedos y ramales de enlace.

#### APLICABLE A REDES INTERIORES EN ASEOS

El dimensionado de las derivaciones a cuartos húmedos y ramales de enlace se ha hecho atendiendo a lo indicado en el punto 4.3 del HS4.

4 Dimensionado de las redes de ACS.

#### APLICABLE A REDES INTERIORES EN ASEOS.

El dimensionado de las redes de ACS se ha hecho atendiendo a lo indicado en el punto 4.4 del HS4.

5 Dimensionado de los equipos, elementos y dispositivos de la instalación.

El dimensionado de los equipos, elementos y dispositivos de la instalación se ha hecho atendiendo a lo indicado en el punto 4.5 del HS4

## Construcción.

1 Ejecución.

La instalación de suministro de agua se ejecutará con sujeción al proyecto, a la legislación aplicable, a las normas de la buena construcción y a las instrucciones del director de obra y del director de la ejecución de la obra.

Durante la ejecución e instalación de los materiales, accesorios y productos de construcción en la instalación interior, se utilizarán técnicas apropiadas para no empeorar el agua suministrada y en ningún caso incumplir los valores paramétricos establecidos en el Anexo I del Real Decreto 140/2003.

Ejecución de las redes de tuberías.

#### SE UTILIZAN TUBERÍAS DE POLIETILENO RETICULADO TIPO PEX

Condiciones generales.

La ejecución de las redes de tuberías que se REALICEN de manera que se consigan los objetivos previstos sin dañar o deteriorar al resto del edificio, conservando las características del agua de suministro respecto de su potabilidad, evitando ruidos molestos, procurando las condiciones necesarias para la mayor duración posible de la instalación así como las mejores condiciones para su mantenimiento y conservación.

Las conducciones QUE se INSTALEN, lo harán disponiendo siempre de un adecuado revestimiento de protección.

Uniones y juntas.

Las uniones de los tubos serán estancas.

Las uniones de tubos resistirán adecuadamente la tracción, o bien la red la absorberá con el adecuado establecimiento de puntos fijos, y en tuberías enterradas mediante estribos y apoyos dispuestos en curvas y derivaciones.

En las uniones de tubos de plástico se observarán las indicaciones del fabricante.

### HS 5 EVACUACIÓN DE AGUAS.

#### EL LOCAL CAUSA DE ACONDICIONAMIENTO CUENTA CON DOS PUNTOS DE DESAGÜE.

#### 1 Caracterización y cuantificación de las exigencias.

Nueva red de desagües interior de acuerdo a las necesidades de la actividad que se va a implantar.

Se disponen cierres hidráulicos en la instalación que impiden el paso del aire contenido en ella a los locales ocupados sin afectar al flujo de residuos.

Las tuberías de la red de evacuación tienen el trazado más sencillo posible, con unas distancias y pendientes que facilitan la evacuación de los residuos y son autolimpiables. Se evita la retención de aguas en su interior.

Los diámetros de las tuberías son los apropiados para transportar los caudales previsibles en condiciones seguras.

Las redes de tuberías son accesibles para su mantenimiento y reparación, para lo cual se disponen a la vista o en arquetas o registros.

La instalación no se utiliza para la evacuación de otro tipo de residuos que no sean aguas residuales del local causa de acondicionamiento.

#### 2 Diseño.

Red interior

##### 2.1 Elementos que componen las instalaciones

La red de evacuación está compuesta por los siguientes elementos:

Cierres hidráulicos

Redes de pequeña evacuación

Bajantes y canalones

Estos elementos se han diseñado siguiendo las características especificadas en los apartados siguientes:

- 2.1.1 (Cierres hidráulicos)
- 2.1.2 (Redes de pequeña evacuación)
- 2.1.3 (Bajantes y canalones)

#### 2.1.1 Cierres hidráulicos

Los cierres hidráulicos utilizados en el proyecto son:

**SIFONES INDIVIDUALES, PROPIOS DE CADA APARATO**

Los registros para limpieza de los colectores se situarán en cada encuentro y cambio de dirección e intercalados en tramos rectos.

### 3 Elementos especiales

3.1. Subsistemas de ventilación de las instalaciones

#### 4 Dimensionado.

##### 4.1 Dimensionado de la red de aguas residuales.

4.1.1 Red de pequeña evacuación de aguas residuales.

4.1.1.1 Derivaciones individuales.

**LOS RAMALES, SE EJECUTARÁN, EN FUNCIÓN DE LA LONGITUD, LA PENDIENTE, Y EL CAUDAL A EVACUAR.**

4.1.1.2 Botes sifónicos o sifones individuales .

Los sifones individuales TIENEN el mismo diámetro que la válvula de desagüe conectada.

4.1.1.3 Ramales colectores.

**EXISTENTES**

4.1.2 Bajantes de aguas residuales

**EXISTENTES**

##### 4.2 Dimensionado de la red de evacuación de aguas pluviales.

**NO ES DE APLICACIÓN**

4.2.1 Bajantes de aguas pluviales

**NO ES DE APLICACIÓN**

#### 4.3 Dimensionado de las redes de ventilación

##### 4.3.1 Ventilación primaria

La ventilación primaria debe tener el mismo diámetro que la bajante de la que es prolongación, aunque a ella se conecte una columna de ventilación secundaria.

**NO HAY INTERVENCIÓN**

#### 5 Construcción

La instalación de aguas residuales se ejecutará con sujeción al proyecto, a la legislación aplicable, a las normas de la buena construcción y a las instalaciones del director de la obra y del director de ejecución de la obra.

##### 5.1 Ejecución de los puntos de captación

Se cumplen las condiciones de ejecución del apartado 5.1, especificadas para los siguientes puntos de captación:

Válvulas de desagüe art 5.1.1

Sifones individuales y botes sifónicos art 5.1.2

Calderetas o cazoletas y sumideros art 5.1.3

##### 5.2 Ejecución de las redes de pequeña evacuación.

**LAS REDES DE PEQUEÑA EVACUACIÓN, SE VAN A EJECUTAR CUMPLIENDO LAS ESPECIFICACIONES DEL APARTADO ANTERIOR.**

##### 5.3 Ejecución de bajantes y ventilaciones.

##### 5.4 Ejecución de colectores y albañiles.

5.4.1 Ejecución de los elementos de conexión de las redes enterradas.

**NO ES DE APLICACIÓN**

#### 5.6 Pruebas

##### 5.6.1 Pruebas de estanqueidad parcial.

1. Se realizarán pruebas de estanqueidad parcial descargando cada aparato aislado o simultáneamente, verificando los tiempos de desagüe, los fenómenos de sifonado que se produzcan en el propio aparato o en los demás conectados a la red, ruidos en desagües y tuberías y comprobación de cierres hidráulicos.
2. No se admitirá que quede en el sifón de un aparato una altura de cierre hidráulico inferior a 25 mm
3. Las pruebas de vaciado se realizarán abriendo los grifos de los aparatos, con los caudales mínimos considerados para cada uno de ellos y con la válvula de desagüe asimismo abierta; no se acumulará agua en el aparato en el tiempo mínimo de 1 minuto.
4. En la red horizontal se probará cada tramo de tubería, para garantizar su estanqueidad introduciendo agua a presión (entre 0,3 y 0,6 bar) durante diez minutos.
5. Las arquetas y pozos de registro se someterán a idénticas pruebas llenándolos previamente de agua y observando si se advierte o no un descenso de nivel.
6. Se controlarán al 100 % las uniones, entronques y/o derivaciones

#### 7 Mantenimiento y conservación

1. Para un correcto funcionamiento de la instalación de saneamiento, se debe comprobar periódicamente la estanqueidad general de la red con sus posibles fugas, la existencia de olores y el mantenimiento del resto de elementos.

2. Se revisarán y desatascarán los sifones y válvulas, cada vez que se produzca una disminución apreciable del caudal de evacuación, o haya obstrucciones
3. Cada 6 meses se limpiarán los sumideros de locales húmedos y cubiertas transitables, y los botes sifónicos. Los sumideros y calderetas de cubiertas no transitables se limpiarán, al menos, una vez al año.
4. Una vez al año se revisarán los colectores suspendidos, se limpiarán las arquetas sumidero y el resto de posibles elementos de la instalación tales como pozos de registro, bombas de elevación.
5. Cada 10 años se procederá a la limpieza de arquetas de pie de bajante, de paso y sifónicas o antes si se apreciaran olores.
6. Cada 6 meses se limpiará el separador de grasas y fangos si este existiera.
7. Se mantendrá el agua permanentemente en los sumideros, botes sifónicos y sifones individuales para evitar malos olores, así como se limpiarán los de terrazas y cubiertas.

**SE DEBERÁ REALIZAR UN MANTENIMIENTO CONFORME A LAS PAUTAS ANTERIORES.**

## **HS 6 PROYECCIÓN FRENTE A LA EXPOSICIÓN AL RADÓN**

Según la Tabla del Apéndice B Clasificación de Municipios en función del potencial del Radón, la localidad de Logroño, donde se enclava esta obra, no está incluida en este apéndice por lo que NO ES DE APLICACIÓN.

### **3.4 DB HR PROTECCIÓN FRENTE AL RUIDO**

El objetivo del requisito básico “Protección frente al ruido” consiste en limitar dentro de los edificios, y en condiciones normales de utilización, el riesgo de molestias o enfermedades que el ruido pueda producir a los usuarios, como consecuencia de las características de su proyecto, construcción, uso y mantenimiento (Artículo 14 de la Parte I de CTE).

Para satisfacer este objetivo, el local se proyectará, construirá, utilizará y mantendrá de tal forma que los elementos constructivos que conforman sus recintos tengan unas características acústicas adecuadas para reducir la transmisión del ruido aéreo, del ruido de impacto y del ruido y vibraciones de las instalaciones propias del local, y para limitar el ruido reverberante de los recintos.

El cumplimiento del Documento Básico de “Protección frente al ruido” en el Proyecto Básico, de Ejecución y Actividad de Acondicionamiento de Local para Bar no es de aplicación. Pese a todo, los elementos de protección y las diversas soluciones constructivas que se adopten, servirán en todo caso para mejorar las condiciones acústicas preexistentes

### **3.5 DB-HE AHORRO DE ENERGÍA**

El objetivo del requisito básico “Ahorro de energía” consiste en conseguir un uso racional de la energía necesaria para la utilización de los edificios, reduciendo a límites sostenibles su consumo y conseguir asimismo que una parte de este consumo proceda de fuentes de energía renovable, como consecuencia de las características de su proyecto, construcción, uso y mantenimiento. (Artículo 15 de la Parte I de CTE).

El cumplimiento del Documento Básico de “Ahorro de energía” en Proyecto Básico, de Ejecución y Actividad de Acondicionamiento de Local para Bar y Restaurante, se acredita mediante el cumplimiento de las 5 exigencias básicas HE. En el caso de la exigencia básica HE 2, se acredita mediante el cumplimiento del Reglamento de Instalaciones Térmicas en los Edificios (RITE).



Por ello, el diseño arquitectónico, las diversas soluciones constructivas que se adopten y las instalaciones previstas y sus componentes, no podrán modificarse, ya que quedarían afectadas las exigencias básicas de ahorro de energía.

## HE0 LIMITACIÓN DEL CONSUMO ENERGÉTICO

El objeto del presente proyecto queda fuera del ámbito de aplicación de este requisito básico, al tratarse de un establecimiento de baja demanda energética.

## HE1 LIMITACIÓN DE LA DEMANDA ENERGÉTICA

### EXIGENCIA BÁSICA HE 1:

Los edificios dispondrán de una envolvente de características tales que limite adecuadamente la demanda energética necesaria para alcanzar el bienestar térmico en función del clima de la localidad, del uso del edificio y del régimen de verano y de invierno, así como por sus características de aislamiento e inercia, permeabilidad al aire y exposición a la radiación solar, reduciendo el riesgo de aparición de humedades de condensación superficiales e intersticiales que puedan perjudicar sus características y tratando adecuadamente los puentes térmicos para limitar pérdidas o ganancias de calor y evitar problemas higrotérmicos en los mismos.

## HE2 RENDIMIENTO DE LAS INSTALACIONES TÉRMICAS

“Los *edificios* dispondrán de instalaciones térmicas apropiadas destinadas a proporcionar el *bienestar térmico* de sus ocupantes. Esta exigencia se desarrolla actualmente en el vigente Reglamento de Instalaciones Térmicas en los Edificios, RITE, y su aplicación quedará definida en el *proyecto* del edificio.”  
Queda justificado en la ficha RITE que se adjunta al proyecto.

## HE3 EFICIENCIA ENERGÉTICA DE LAS INSTALACIONES DE ILUMINACIÓN

### EXIGENCIA BÁSICA HE 3:

Los edificios dispondrán de instalaciones de iluminación adecuadas a las necesidades de sus usuarios y a la vez eficaces energéticamente disponiendo de un sistema de control que permita ajustar el encendido a la ocupación real de la zona, así como un sistema de regulación que optimice el aprovechamiento de la luz natural en las zonas que reúna unas determinadas condiciones.

## 2. Caracterización y cuantificación de las exigencias

### Zonas de actividad diferenciada

Almacenes, archivos, salas técnicas y cocinas

Hostelería y restauración (8)

(8) Incluye los espacios destinados a las actividades propias del servicio al público como recibidor, recepción, restaurante, bar, comedor, auto-servicio o buffet, pasillos, escaleras, vestuarios, servicios, aseos, etc.

### VEEI límite

4,0

8,0

**4. Cálculo**

Estancia	Potencia [W]	Superficie [m <sup>2</sup> ]	Iluminancia [Lx]	VEEI	VEEI límite
Almacén-RACK	20	10,45	200		4,0
Hostelería y restauración					
Zona de Público / BAR	1200	81,78 -		8,0	

**5. Mantenimiento y conservación**

Para garantizar en el transcurso del tiempo el mantenimiento de los parámetros luminotécnicos adecuados y el valor de *eficiencia energética de la instalación* VEEI, se elaborará en el proyecto un plan de mantenimiento de las instalaciones de iluminación que contemplará, entre otras acciones, las operaciones de reposición de *lámparas* con la frecuencia de reemplazamiento, la limpieza de *luminarias* con la metodología prevista y la limpieza de la zona iluminada, incluyendo en ambas la periodicidad necesaria.

Dicho plan también deberá tener en cuenta los sistemas de regulación y control utilizados en las diferentes zonas.

**Elemento Mantenimiento Frecuencia**

Todas las luminarias	Limpieza de elementos de proyección	1 vez al mes
Lámparas del local	Sustitución de lámparas	Cada 8.000 horas de uso o cuando se aprecie minoración de su potencia útil
Instalación eléctrica	Revisión general	En caso de fallo continuado de la Instalación

**HE4 CONTRIBUCIÓN SOLAR MÍNIMA DE AGUA CALIENTE SANITARIA****EXIGENCIA BÁSICA HE 4:**

En los edificios con previsión de demanda de agua caliente sanitaria en los que así se establezca en este CTE, una parte de las necesidades energéticas térmicas derivadas de esa demanda se cubrirá mediante la incorporación en los mismos de sistemas de captación, almacenamiento y utilización de energía solar de baja temperatura adecuada a la radiación solar global de su emplazamiento y a la demanda de agua caliente sanitaria.

**NO ES DE APLICACIÓN CONFORME ANEJO F**

**HE5 CONTRIBUCIÓN FOTOVOLTAICA MÍNIMA DE ENERGÍA ELÉCTRICA**

**EXIGENCIA BÁSICA HE 5:** en los edificios que así se establezca en este CTE, se incorporarán sistemas de captación y transformación de energía solar en energía eléctrica por procedimientos fotovoltaicos para uso propio o suministro a la red.

**EL OBJETO DEL PRESENTE PROYECTO QUEDA FUERA DEL ÁMBITO DE APLICACIÓN DE ESTE REQUISITO BÁSICO, AL TRATARSE DE UN ACONDICIONAMIENTO DE LOCAL DENTRO DE EDIFICIO COMERCIAL DONDE NO SE PRODUCE UN CAMBIO DE USO CARACTERÍSTICO DEL MISMO**

#### 4 OTRAS NORMATIVAS DE CARÁCTER GENERAL.

##### REAL DECRETO 486/1997, DE 14 DE ABRIL, POR EL QUE SE ESTABLECEN LAS DISPOSICIONES MÍNIMAS DE SEGURIDAD Y SALUD EN LOS LUGARES DE TRABAJO

###### Anexo I. Condiciones generales de seguridad en los lugares de trabajo

A) Disposiciones aplicables a los lugares de trabajo utilizados por primera vez a partir de la fecha de entrada en vigor del presente Real Decreto y a las modificaciones, ampliaciones o transformaciones de los lugares de trabajo ya utilizados antes de dicha fecha que se realicen con posterioridad a la misma.

###### 1. Seguridad estructural

1.º Los edificios y locales de los lugares de trabajo deberán poseer la estructura y solidez apropiadas a su tipo de utilización. Para las condiciones de uso previstas, todos sus elementos, estructurales o de servicio, incluidas las plataformas de trabajo, escaleras y escalas, deberán:

a) Tener la solidez y la resistencia necesarias para soportar las cargas o esfuerzos a que sean sometidos.

b) Disponer de un sistema de armado, sujeción o apoyo que asegure su estabilidad.

2.º Se prohíbe sobrecargar los elementos citados en el apartado anterior. El acceso a techos o cubiertas que no ofrezcan suficientes garantías de resistencia solo podrá autorizarse cuando se proporcionen los equipos necesarios para que el trabajo pueda realizarse de forma segura.

###### 2. Espacios de trabajo y zonas peligrosas

1.º Las dimensiones de los locales de trabajo deberán permitir que los trabajadores realicen su trabajo sin riesgos para su seguridad y salud y en condiciones ergonómicas aceptables. Sus dimensiones mínimas serán las siguientes:

a) 3 metros de altura desde el piso hasta el techo. No obstante, en locales comerciales, de servicios, oficinas y despachos, la altura podrá reducirse a 2,5 metros.

b) 2 metros cuadrados de superficie libre por trabajador.

c) 10 metros cúbicos, no ocupados, por trabajador.

2.º La separación entre los elementos materiales existentes en el puesto de trabajo será suficiente para que los trabajadores puedan ejecutar su labor en condiciones de seguridad, salud y bienestar. Cuando, por razones inherentes al puesto de trabajo, el espacio libre disponible no permita que el trabajador tenga la libertad de movimientos necesaria para desarrollar su actividad, deberá disponer de espacio adicional suficiente en las proximidades del puesto de trabajo.

3.º Deberán tomarse las medidas adecuadas para la protección de los trabajadores autorizados a acceder a las zonas de los lugares de trabajo donde la seguridad de los trabajadores pueda verse afectada por riesgos de caída, caída de objetos y contacto o exposición a elementos agresivos

Asimismo, deberá disponerse, en la medida de lo posible, de un sistema que impida que los trabajadores no autorizados puedan acceder a dichas zonas.

4.º Las zonas de los lugares de trabajo en las que exista riesgo de caída, de caída de objetos o de contacto o exposición a elementos agresivos, deberán estar claramente señalizadas.

### **3. Suelos, aberturas y desniveles, y barandillas**

1.º Los suelos de los locales de trabajo deberán ser fijos, estables y no resbaladizos, sin irregularidades ni pendientes peligrosas.

2.º Las aberturas o desniveles que supongan un riesgo de caída de personas se protegerán mediante barandillas u otros sistemas de protección de seguridad equivalente, que podrán tener partes móviles cuando sea necesario disponer de acceso a la abertura. Deberán protegerse, en particular:

a) Las aberturas en los suelos.

b) Las aberturas en paredes o tabiques siempre que su situación y dimensiones supongan riesgo de caída de personas, y las plataformas muelles o estructuras similares.

La protección no será obligatoria, sin embargo si la altura de caída es inferior a 2 metros.

c) Los lados abiertos de las escaleras y rampas de más de 60 centímetros de altura. Los lados cerrados tendrán un pasamanos, a una altura mínima de 90 centímetros, si la anchura de la escalera es mayor de 1,2 metros; si es menor, pero ambos lados son cerrados al menos uno de los dos llevará pasamanos.

3.º Las barandillas serán de materiales rígidos, tendrán una altura mínima de 90 centímetros y dispondrán de una protección que impida el paso o deslizamiento por debajo de las mismas o la caída de objetos sobre personas.

### **4. Tabiques, ventanas y vanos**

1.º Los tabiques transparentes o translúcidos y en especial, los tabiques acristalados situados en los locales o en las proximidades de los puestos de trabajo y vías de circulación, deberán estar claramente señalizados y fabricados con materiales seguros o bien estar separados de dichos puestos y vías, para impedir que los trabajadores puedan golpearse con los mismos o lesionarse en caso de rotura.

2.º Los trabajadores deberán poder realizar de forma segura las operaciones de apertura cierre ajuste o fijación de ventanas, vanos de iluminación cenital y dispositivos de ventilación. Cuando estén abiertos no deberán colocarse de tal forma que puedan constituir un riesgo para los trabajadores.

3.º Las ventanas y vanos de iluminación cenital deberán poder limpiarse sin riesgo para los trabajadores que realcen esta tarea o para los que se encuentren en el edificio y sus alrededores. Para ello deberán estar dotados de los dispositivos necesarios o haber sido proyectados integrando los sistemas de limpieza.

## 5. Vías de circulación

1.º Las vías de circulación de los lugares de trabajo, tanto las situadas en el exterior de los edificios y locales como en el interior de los mismos, incluidas las puertas pasillos, escaleras, escalas fijas, rampas y muelles de carga, deberán poder utilizarse conforme a su uso previsto, de forma fácil y con total seguridad para los peatones o vehículos que circulen por ellas y para el personal que trabaje en sus proximidades.

2.º A efectos de lo dispuesto en el apartado anterior el número, situación, dimensiones y condiciones constructivas de las vías de circulación de personas o de materiales deberán adecuarse al número potencial de usuarios y a las características de la actividad y del lugar de trabajo.

En el caso de los muelles y rampas de carga deberá tenerse especialmente en cuenta la dimensión de las cargas transportadas.

3.º La anchura mínima de las puertas exteriores y de los pasillos será de 80 centímetros y 1 metro, respectivamente.

4.º La anchura de las vías por las que puedan circular medios de transporte y peatones deberá permitir su paso simultáneo con una separación de seguridad suficiente.

5.º Las vías de circulación destinadas a vehículos deberán pasar a una distancia suficiente de las puertas portones, zonas de circulación de peatones, pasillos y escaleras.

6.º Los muelles de carga deberán tener al menos una salida, o una en cada extremo cuando tengan gran longitud y sea técnicamente posible.

7.º Siempre que sea necesario para garantizar la seguridad de los trabajadores, el trazado de las vías de circulación deberá estar claramente señalizado.

## 6. Puertas y portones

1.º Las puertas transparentes deberán tener una señalización a la altura de la vista.

2.º Las superficies transparentes o translúcidas de las puertas y portones que no sean de material de seguridad deberán protegerse contra la rotura cuando ésta pueda suponer un peligro para los trabajadores.

3.º Las puertas y portones de vaivén deberán ser transparentes o tener partes transparentes que permitan la visibilidad de la zona a la que se accede.

4.º Las puertas correderas deberán ir provistas de un sistema de seguridad que les impida salirse de los carriles y caer.

5.º Las puertas y portones que se abran hacia arriba estarán dotados de un sistema de seguridad que impida su caída.

6.º Las puertas y portones mecánicos deberán funcionar sin riesgo para los trabajadores. Tendrán

dispositivos de parada de emergencia de fácil identificación y acceso, y podrán abrirse de forma manual, salvo si se abren automáticamente en caso de avería del sistema de emergencia.

7.º Las puertas de acceso a las escaleras no se abrirán directamente sobre sus escalones sino sobre descansos de anchura al menos igual a la de aquéllos.

8.º Los portones destinados básicamente a la circulación de vehículos deberán poder ser utilizados por los peatones sin riesgos para su seguridad, o bien deberán disponer en su proximidad inmediata de puertas destinadas a tal fin, expeditas y claramente señalizadas.

## **7. Rampas, escaleras fijas y de servicio**

1.º Los pavimentos de las rampas, escaleras y plataformas de trabajo serán de materiales no resbaladizos o dispondrán de elementos antideslizantes.

2.º En las escaleras o plataformas con pavimentos perforados la abertura máxima de los intersticios será de 8 milímetros.

3.º Las rampas tendrán una pendiente máxima del 12 por 100 cuando su longitud sea menor que 3 metros del 10 por 100 cuando su longitud sea menor que 10 metros o del 8 por 100 en el resto de los casos.

4.º Las escaleras tendrán una anchura mínima de 1 metro, excepto en las de servicio, que será de 55 centímetros.

5.º Los peldaños de una escalera tendrán las mismas dimensiones. Se prohíben las escaleras de caracol excepto si son de servicio.

6.º Los escalones de las escaleras que no sean de servicio tendrán una huella comprendida entre 23 y 36 centímetros, y una contrahuella entre 13 y 20 centímetros. Los escalones de las escaleras de servicio tendrán una huella mínima de 15 centímetros y una contrahuella máxima de 25 centímetros.

7.º La altura máxima entre los descansos de las escaleras será de 3,7 metros. La profundidad de los descansos intermedios, medida en dirección a la escalera, no será menor que la mitad de la anchura de ésta, ni de 1 metro. El espacio libre vertical desde los peldaños no será inferior a 2,2 metros.

8.º Las escaleras mecánicas y cintas rodantes deberán tener las condiciones de funcionamiento y dispositivos necesarios para garantizar la seguridad de los trabajadores que las utilicen. Sus dispositivos de parada de emergencia serán fácilmente identificables y accesibles.

## **8. Escaleras fijas**

1.º La anchura mínima de las escalas fijas será de 40 centímetros y la distancia máxima entre peldaños de 30 centímetros.

2.º En las escalas fijas la distancia entre el frente de los escalones y las paredes más próximas al lado del ascenso será, por lo menos, de 75 centímetros. La distancia mínima entre la parte posterior

de los escalones y el objeto fijo más próximo será de 16 centímetros. Habrá un espacio libre de 40 centímetros a ambos lados del eje de la escala si no está provista de jaulas u otros dispositivos equivalentes.

3.º Cuando el paso desde el tramo final de una escala fija hasta la superficie a la que se desea acceder suponga un riesgo de caída por falta de apoyos, la barandilla o lateral de la escala se prolongará al menos 1 metro por encima del último peldaño o se tomarán medidas alternativas que proporcionen una seguridad equivalente.

4.º Las escalas fijas que tengan una altura superior a 4 metros dispondrán, al menos a partir de dicha altura, de una protección circundante. Esta medida no será necesaria en conductos, pozos angostos y otras instalaciones que, por su configuración, ya proporcionen dicha protección.

5.º Si se emplean escalas fijas para alturas mayores de 9 metros se instalarán plataformas de descanso cada 9 metros o fracción.

#### **9. Las escaleras de mano de los lugares de trabajo deberán ajustarse a lo establecido en su normativa Específica**

#### **10. Vías y salidas de circulación**

1.º Las vías y salidas de evacuación, así como las vías de circulación y las puertas que den acceso a ellas, se ajustarán a lo dispuesto en su normativa específica.

En todo caso, y a salvo de disposiciones específicas de la normativa citada, dichas vías y salidas deberán satisfacer las condiciones que se establecen en los siguientes puntos de este apartado.

2.º Las vías y salidas de evacuación deberán permanecer expeditas y desembocar lo más directamente posible en el exterior o en una zona de seguridad.

3.º En caso de peligro, los trabajadores deberán poder evacuar todos los lugares de trabajo rápidamente y en condiciones de máxima seguridad.

4.º El número, la distribución y las dimensiones de las vías y salidas de evacuación dependerán del uso, de los equipos y de las dimensiones de los lugares de trabajo, así como del número máximo de personas que puedan estar presentes en los mismos.

5.º Las puertas de emergencia deberán abrirse hacia el exterior y no deberán estar cerradas, de forma que cualquier persona que necesite utilizarlas en caso de urgencia pueda abrirlas fácil e inmediatamente. Estarán prohibidas las puertas específicamente de emergencia que sean correderas o giratorias.

6.º Las puertas situadas en los recorridos de las vías de evacuación deberán estar señalizadas de manera adecuada. Se deberán poder abrir en cualquier momento desde el interior sin ayuda especial. Cuando los lugares de trabajo estén ocupados, las puertas deberán poder abrirse.

7.º Las vías y salidas específicas de evacuación deberán señalizarse conforme a lo establecido en el Real Decreto 485/1997 de 14 de abril, sobre disposiciones mínimas de señalización de seguridad y salud en el trabajo. Esta señalización deberá fijarse en los lugares adecuados y ser duradera.

8.º Las vías y salidas de evacuación, así como las vías de circulación que den acceso a ellas, no deberán estar obstruidas por ningún objeto de manera que puedan utilizarse sin trabas en cualquier momento. Las puertas de emergencia no deberán cerrarse con llave.

9.º En caso de avería de la iluminación, las vías y salidas de evacuación que requieran iluminación deberán estar equipadas con iluminación de seguridad de suficiente intensidad.

## **11. Condiciones de protección contra incendios**

1.º Los lugares de trabajo deberán ajustarse a lo dispuesto en la normativa que resulte de aplicación sobre condiciones de protección contra incendios.

En todo caso, y a salvo de disposiciones específicas de la normativa citada, dichos lugares deberán satisfacer las condiciones que se señalan en los siguientes puntos de este apartado.

2.º Según las dimensiones y el uso de los edificios los equipos, las características físicas y químicas de las sustancias existentes, así como el número máximo de personas que puedan estar presentes, los lugares de trabajo deberán estar equipados con dispositivos adecuados para combatir los incendios y, si fuere necesario, con detectores contra incendios y sistemas de alarma.

3.º Los dispositivos no automáticos de lucha contra los incendios deberán ser de fácil acceso y manipulación. Dichos dispositivos deberán señalizarse conforme a lo dispuesto en el Real Decreto 485/1997, de 14 de abril sobre disposiciones mínimas de señalización de seguridad y salud en el trabajo. Dicha señalización deberá fijarse en los lugares adecuados y ser duradera.

## **12. Instalación eléctrica**

1.º La instalación eléctrica de los lugares de trabajo deberá ajustarse a lo dispuesto en su normativa específica.

En todo caso, y a salvo de disposiciones específicas de la normativa citada, dicha instalación deberá satisfacer las condiciones que se señalan en los siguientes puntos de este apartado.

2.º La instalación eléctrica no deberá entrañar riesgos de incendio o explosión. Los trabajadores deberán estar debidamente protegidos contra los riesgos de accidente causados por contactos directos o indirectos.

3.º La instalación eléctrica y los dispositivos de protección deberán tener en cuenta la tensión, los factores externos condicionantes y la competencia de las personas que tengan acceso a partes de la instalación.

## **13. Minusválidos**

Los lugares de trabajo y, en particular, las puertas, vías de circulación, escaleras, servicios higiénicos y puestos de trabajo, utilizados u ocupados por trabajadores minusválidos, deberán estar acondicionados para que dichos trabajadores puedan utilizarlos.

B) Disposiciones aplicables a los lugares de trabajo ya utilizados antes de la fecha de entrada en vigor del presente Real Decreto, exceptuadas las partes de los mismos que se modifiquen, amplíen o transformen después de dicha fecha.



A los lugares de trabajo ya utilizados antes de la fecha de entrada en vigor del presente Real Decreto, exceptuadas las partes de los mismos que se modifiquen, amplíen o transformen después de dicha fecha, les serán de aplicación las disposiciones de la parte A) del presente anexo con las siguientes modificaciones:

- a) Los apartados 4. 1.º, 4.2.º, 4.3.º, 5.4.º, 5.5.º, 6.2.º, 6.4.º, 6.5.º, 6.6.º, 6.8.º, 7.8.º, 8.1.º y 8.4.º no serán de aplicación, sin perjuicio de que deban mantenerse las condiciones ya existentes en dichos lugares de trabajo antes de la entrada en vigor de este Real Decreto que satisficieran las obligaciones contenidas en dichos apartados o un nivel de seguridad equivalente al establecido en los mismos.
- b) La abertura máxima de los intersticios citados en el apartado 7.2.º será de 10 milímetros.
- c) Las rampas citadas en el apartado 7.3.º tendrán una pendiente máxima del 20 por100.
- d) Para las escaleras que no sean de servicio, la anchura mínima indicada en el apartado 7.4.º será de 90 centímetros.
- e) La profundidad mínima de los descansos mencionada en el apartado 7.7.º será de 1,12 metros.

## **Anexo II. Orden, limpieza y mantenimiento**

1. Las zonas de paso, salidas y vías de circulación de los lugares de trabajo y, en especial, las salidas y vías de circulación previstas para la evacuación en casos de emergencia, deberán permanecer libres de obstáculos de forma que sea posible utilizarlas sin dificultades en todo momento.

2. Los lugares de trabajo, incluidos los locales de servicio, y sus respectivos equipos e instalaciones, se limpiarán periódicamente y siempre que sea necesario para mantenerlos en todo momento en condiciones higiénicas adecuadas. A tal fin, las características de los suelos, techos y paredes serán tales que permitan dicha limpieza y mantenimiento.  
Se eliminarán con rapidez los desperdicios, las manchas de grasa, los residuos de sustancias peligrosas y demás productos residuales que puedan originar accidentes o contaminar el ambiente de trabajo.

3. Las operaciones de limpieza no deberán constituir por si mismas una fuente de riesgo para los trabajadores que las efectúen o para terceros, realizándose a tal fin en los momentos, de la forma y con los medios más adecuados.

4. Los lugares de trabajo y, en particular, sus instalaciones, deberán ser objeto de un mantenimiento periódico, de forma que sus condiciones de funcionamiento satisfagan siempre las especificaciones del proyecto, subsanándose con rapidez las deficiencias que puedan afectar a la seguridad y salud de los trabajadores.

Si se utiliza una instalación de ventilación, deberá mantenerse en buen estado de funcionamiento y un sistema de control deberá indicar toda avería siempre que sea necesario para la salud de los trabajadores. En el caso de las instalaciones de protección, el mantenimiento deberá incluir el control de su funcionamiento.

### Anexo III. Condiciones ambientales de los lugares de trabajo

1. La exposición a las condiciones ambientales de los lugares de trabajo no debe suponer un riesgo para la seguridad y la salud de los trabajadores.

2. Asimismo, y en la medida de lo posible, las condiciones ambientales de los lugares de trabajo no deben constituir una fuente de incomodidad o molestia para los trabajadores. A tal efecto, deberán evitarse las temperaturas y las humedades extremas, los cambios bruscos de temperatura, las corrientes de aire molestas, los olores desagradables, la irradiación excesiva y en particular, la radiación solar a través de ventanas, luces o tabiques acristalados.

3. En los locales de trabajo cerrados deberán cumplirse, en particular, las siguientes condiciones:

a) La temperatura de los locales donde se realicen trabajos sedentarios propios de oficinas o similares estará comprendida entre 17 y 27 °C.

La temperatura de los locales donde se realicen trabajos ligeros estará comprendida entre 14 y 25 °C.

b) La humedad relativa estará comprendida entre el 30 y el 70 por 100, excepto en los locales donde existan riesgos por electricidad estática en los que el límite inferior será el 50 por 100.

c) Los trabajadores no deberán estar expuestos de forma frecuente o continuada a corrientes de aire cuya velocidad exceda los siguientes límites:

1.º Trabajos en ambientes no calurosos: 0,25 m/s.

2.º Trabajos sedentarios en ambientes calurosos: 0,5 m/s.

3.º Trabajos no sedentarios en ambientes calurosos: 0,75 m/s.

Estos límites no se aplicarán a las corrientes de aire expresamente utilizadas para evitar el estrés en exposiciones intensas al calor, ni a las corrientes de aire acondicionado, para las que el límite será de 0,25 m/s en el caso de trabajos sedentarios y 0,35 m/s en los demás casos.

d) Sin perjuicio de lo dispuesto en relación a la ventilación de determinados locales en el Real Decreto 1618/1980, de 4 de julio, por el que se aprueba el Reglamento de calefacción, climatización y agua caliente sanitaria, la renovación mínima del aire de los locales de trabajo, será de 30 metros cúbicos de aire limpio por hora y trabajador, en el caso de trabajos sedentarios en ambientes no calurosos no contaminados por humo de tabaco y de 50 metros cúbicos, en los casos restantes, afin de evitar el ambiente viciado y los olores desagradables.

El sistema de ventilación empleado y, en particular, la distribución de las entradas de aire limpio y salidas de aire viciado, deberán asegurar una efectiva renovación del aire del local de trabajo.

4. A efectos de la aplicación de lo establecido en el apartado anterior deberán tenerse en cuenta las limitaciones o condicionantes que puedan imponer, en cada caso, las características particulares del propio lugar de trabajo, de los procesos u operaciones que se desarrollen en él y del clima de la zona en la que esté ubicado. En cualquier caso, el aislamiento térmico de los locales cerrados debe adecuarse a las condiciones climáticas propias del lugar.

5. En los lugares de trabajo al aire libre y en los locales de trabajo que, por la actividad desarrollada, no puedan quedar cerrados, deberán tomarse medidas para que los trabajadores puedan protegerse, en la medida de lo posible, de las inclemencias del tiempo.

6. Las condiciones ambientales de los locales de descanso, de los locales para el personal de guardia, de los servicios higiénicos, de los comedores y de los locales de primeros auxilios deberán responder al uso específico de estos locales y ajustarse, en todo caso, a lo dispuesto en el apartado 3.

#### **Anexo IV. Iluminación de los lugares de trabajo**

1. La iluminación de cada zona o parte de un lugar de trabajo deberá adaptarse a las características de la actividad que se efectúe en ella, teniendo en cuenta:

a) Los riesgos para la seguridad y salud de los trabajadores dependientes de las condiciones de visibilidad.

b) Las exigencias visuales de las tareas desarrolladas.

2. Siempre que sea posible, los lugares de trabajo tendrán una iluminación natural, que deberá complementarse con una iluminación artificial cuando la primera, por sí sola, no garantice las condiciones de visibilidad adecuadas. En tales casos se utilizará preferentemente la iluminación artificial general, complementada a su vez con una localizada cuando en zonas concretas se requieran niveles de iluminación elevados.

3. Los niveles mínimos de iluminación de los lugares de trabajo serán los establecidos en la siguiente tabla:

Zona o parte del lugar de trabajo (\*) Nivel mínimo de iluminación [lux]

Zonas donde se ejecuten tareas con:

1.º Bajas exigencias visuales 100

2.º Exigencias visuales moderadas 200

3.º Exigencias visuales altas 500

4.º Exigencias visuales muy altas 1.000

Áreas o locales de uso ocasional 50

Áreas o locales de uso habitual 100

Vías de circulación de uso ocasional 25

Vías de circulación de uso habitual 50

(\*) El nivel de iluminación de una zona en la que se ejecute una tarea se medirá a la altura donde ésta se realice; en el caso de zonas de uso general a 85 cm. del suelo y en el de las vías de circulación a nivel del suelo.

Estos niveles mínimos deberán duplicarse cuando concurren las siguientes circunstancias:

a) En las áreas o locales de uso general y en las vías de circulación, cuando por sus características, estado u ocupación, existan riesgos apreciables de caídas, choques u otros accidentes.

b) En las zonas donde se efectúen tareas, cuando un error de apreciación visual durante la realización de las mismas pueda suponer un peligro para el trabajador que las ejecuta o para terceros o cuando el contraste de luminancias o de color entre el objeto a visualizar y el fondo sobre el que se encuentra sea muy débil.

No obstante lo señalado en los párrafos anteriores, estos límites no serán aplicables en aquellas

actividades cuya naturaleza lo impida.

4. La iluminación de los lugares de trabajo deberá cumplir además, en cuanto a su distribución y otras características, las siguientes condiciones:

a) La distribución de los niveles de iluminación será lo más uniforme posible.

b) Se procurará mantener unos niveles y contrastes de luminancia adecuados a las exigencias visuales de la tarea, evitando variaciones bruscas de luminancia dentro de la zona de operación y entre ésta y sus alrededores.

c) Se evitarán los deslumbramientos directos producidos por la luz solar o por fuentes de luz artificial de alta luminancia. En ningún caso éstas se colocarán sin protección en el campo visual del trabajador.

d) Se evitarán asimismo los deslumbramientos indirectos producidos por superficies reflectantes situadas en la zona de operación o sus proximidades.

e) No se utilizarán sistemas o fuentes de luz que perjudiquen la percepción de los contrastes, de la profundidad o de la distancia entre objetos en la zona de trabajo, que produzcan una impresión visual de intermitencia o que puedan dar lugar a efectos estroboscópicos

5. Los lugares de trabajo, o parte de los mismos, en los que un fallo del alumbrado normal suponga un riesgo para la seguridad de los trabajadores dispondrán de un alumbrado de emergencia de evacuación y de seguridad.

6. Los sistemas de iluminación utilizados no deben originar riesgos eléctricos, de incendio o de explosión, cumpliendo, a tal efecto, lo dispuesto en la normativa específica vigente.

#### **Anexo V. Servicios higiénicos y locales de descanso**

A) Disposiciones aplicables a los lugares de trabajo utilizados por primera vez a partir de la fecha de entrada en vigor del presente Real Decreto y a las modificaciones, ampliaciones o transformaciones de los lugares de trabajo ya utilizados antes de dicha fecha que se realicen con posterioridad a la misma.

##### **1. Agua potable**

Los lugares de trabajo dispondrán de agua potable en cantidad suficiente y fácilmente accesible.

Se evitará toda circunstancia que posibilite la contaminación del agua potable. En las fuentes de agua se indicará si ésta es o no potable siempre que puedan existir dudas al respecto.

##### **2. Vestuarios, duchas, lavabos y retretes**

1.º Los lugares de trabajo dispondrán de vestuarios cuando los trabajadores deban que se cambien en otras dependencias.

2.º Los vestuarios estarán provistos de asientos y de armarios o taquillas individuales con llave, que tendrán la capacidad suficiente para guardar la ropa y el calzado. Los armarios o taquillas para la ropa de trabajo y para la de calle estarán separados cuando ello sea necesario por el estado de contaminación, suciedad o humedad de la ropa de trabajo.

3.º Cuando los vestuarios no sean necesarios los trabajadores deberán disponer de colgadores o armarios para colocar su ropa.

4.º Los lugares de trabajo dispondrán, en las proximidades de los puestos de trabajo y de los vestuarios, de locales de aseo con espejos, lavabos con agua corriente, caliente si es necesario, jabón y toallas individuales u otro sistema de secado con garantías higiénicas. Dispondrán además de duchas de agua corriente, caliente y fría, cuando se realicen habitualmente trabajos sucios, contaminantes o que originen elevada sudoración. En tales casos, se suministrarán a los trabajadores los medios especiales de limpieza que sean necesarios.

5.º Si los locales de aseo y los vestuarios están separados, la comunicación entre ambos deberá ser fácil.

6.º Los lugares de trabajo dispondrán de retretes, dotados de lavabos, situados en las proximidades de los puestos de trabajo, de los locales de descanso, de los vestuarios y de los locales de aseo, cuando no estén integrados en estos últimos.

7.º Los retretes dispondrán de descarga automática de agua y papel higiénico. En los retretes que hayan de ser utilizados por mujeres se instalarán recipientes especiales y cerrados. Las cabinas estarán provistas de una puerta con cierre interior y de una percha.

8.º Las dimensiones de los vestuarios, de los locales de aseo, así como las respectivas dotaciones de asientos, armarios o taquillas, colgadores, lavabos, duchas e inodoros deberán permitir la utilización de estos equipos e instalaciones sin dificultades o molestias, teniendo en cuenta en cada caso el número de trabajadores que vayan a utilizarlos simultáneamente.

9.º Los locales, instalaciones y equipos mencionados en el apartado anterior serán de fácil acceso, adecuados a su uso y de características constructivas que faciliten su limpieza.

10.º Los vestuarios, locales de aseos y retretes estarán separados para hombres y mujeres, o deberá preverse una utilización por separado de los mismos. No se utilizarán para usos distintos de aquellos para los que estén destinados.

### **3. Locales de descanso**

1.º Cuando la seguridad o la salud de los trabajadores lo exijan, en particular en razón del tipo de actividad o del número de trabajadores, éstos dispondrán de un local de descanso de fácil acceso.

2.º Lo dispuesto en el apartado anterior no se aplicará cuando el personal trabaje en despachos o en lugares de trabajo similares que ofrezcan posibilidades de descanso equivalentes durante las pausas.

3.º Las dimensiones de los locales de descanso y su dotación de mesas y asientos con respaldos serán suficientes para el número de trabajadores que deban utilizarlos simultáneamente.

4.º Las trabajadoras embarazadas y madres lactantes deberán tener la posibilidad de descansar tumbadas en condiciones adecuadas.

5.º Los lugares de trabajo en los que sin contar con locales de descanso, el trabajo se interrumpa regular y frecuentemente, dispondrán de espacios donde los trabajadores puedan permanecer

durante esas interrupciones, si su presencia durante las mismas en la zona de trabajo supone un riesgo para su seguridad o salud o para la de terceros.

6.º Tanto en los locales de descanso como en los espacios mencionados en el apartado anterior deberán adoptarse medidas adecuadas para la protección de los no fumadores contra las molestias originadas por el humo del tabaco.

7.º Cuando existan dormitorios en el lugar de trabajo, éstos deberán reunir las condiciones de seguridad y salud exigidas para los lugares de trabajo en este Real Decreto y permitir el descanso del trabajador en condiciones adecuadas.

#### **4. Locales provisionales y trabajos al aire libre**

1.º En los trabajos al aire libre, cuando la seguridad o la salud de los trabajadores lo exijan, en particular en razón del tipo de actividad o del número de trabajadores, éstos dispondrán de un local de descanso de fácil acceso.

2.º En los trabajos al aire libre en los que exista un alejamiento entre el centro de trabajo y el lugar de residencia de los trabajadores, que les imposibilite para regresar cada día a la misma, dichos trabajadores dispondrán de locales adecuados destinados a dormitorios y comedores.

3.º Los dormitorios y comedores deberán reunir las condiciones necesarias de seguridad y salud y permitir el descanso y la alimentación de los trabajadores en condiciones adecuadas.

**B) Disposiciones aplicables a los lugares de trabajo ya utilizados antes de la fecha de entrada en vigor del presente Real Decreto exceptuadas las partes de los mismos que se modifiquen, amplíen o transformen después de dicha fecha.**

A los lugares de trabajo ya utilizados antes de la fecha de entrada en vigor del presente Real Decreto, exceptuadas las partes de los mismos que se modifiquen, amplíen o transformen después de dicha fecha, les serán de aplicación las disposiciones de la parte A) del presente anexo con las siguientes modificaciones.

a) El apartado 3.5.º no será de aplicación, salvo que los espacios previstos en dicho apartado ya existieran antes de la fecha de entrada en vigor de este Real Decreto.

b) Para la aplicación de los apartados 3.1.º y 4.1.º se considerará como local de descanso cualquier lugar de fácil acceso que tenga las condiciones apropiadas para el descanso. Aunque no esté específicamente destinado a tal fin.

#### **Anexo VI. Materiales y locales de primeros auxilios**

**A) Disposiciones aplicables a los lugares de trabajo utilizados por primera vez a partir de la fecha de entrada en vigor del presente Real Decreto y a las modificaciones, ampliaciones o transformaciones de los lugares de trabajo ya utilizados antes de dicha fecha que se realicen con posterioridad a la misma.**

1. Los lugares de trabajo dispondrán de material para primeros auxilios en caso de accidente, que deberá ser adecuado, en cuanto a su cantidad y características, al número de trabajadores, a los riesgos a que estén expuestos y a las facilidades de acceso al centro de asistencia médica más

próximo. El material de primeros auxilios deberá adaptarse a las atribuciones profesionales del personal habilitado para su prestación.

2. La situación o distribución del material en el lugar de trabajo y las facilidades para acceder al mismo y para, en su caso, desplazarlo al lugar del accidente, deberán garantizar que la prestación de los primeros auxilios pueda realizarse con la rapidez que requiera el tipo de daño previsible.

3. Sin perjuicio de lo dispuesto en los apartados anteriores, todo lugar de trabajo deberá disponer, como mínimo, de un botiquín portátil que contenga desinfectantes y antisépticos autorizados, gasas estériles, algodón hidrófilo, venda, esparadrapo, apósitos adhesivos, tijeras, pinzas y guantes desechables.

4. El material de primeros auxilios se revisará periódicamente y se irá reponiendo tan pronto como caduque o sea utilizado.

5. Los lugares de trabajo de más de 50 trabajadores deberán disponer de un local destinado a los primeros auxilios y otras posibles atenciones sanitarias. También deberán disponer del mismo los lugares de trabajo de más de 25 trabajadores para los que así lo determine la autoridad laboral, teniendo en cuenta la peligrosidad de la actividad desarrollada y las posibles dificultades de acceso al centro de asistencia médica más próximo.

6. Los locales de primeros auxilios dispondrán, como mínimo, de un botiquín, una camilla y una fuente de agua potable. Estarán próximos a los puestos de trabajo y serán de fácil acceso por las camillas.

7. El material y locales de primeros auxilios deberán estar claramente señalizados.

**B) Disposiciones aplicables a los lugares de trabajo ya utilizados antes de la fecha de entrada en vigor del presente Real Decreto, exceptuadas las partes de los mismos que se modifiquen, amplíen o transformen después de dicha fecha.**

A los lugares de trabajo ya utilizados antes de la fecha de entrada en vigor del presente Real Decreto, exceptuadas las partes de los mismos que se modifiquen, amplíen o transformen después de dicha fecha, les serán de aplicación las disposiciones de la parte A) del presente anexo con las modificaciones que se señalan en el párrafo siguiente.

Los apartados 5 y 6 no serán de aplicación, salvo en lo relativo a aquellas obligaciones contenidas en los mismos que ya fueran aplicables en los citados lugares de trabajo en virtud de la normativa vigente hasta la fecha de entrada en vigor de este Real Decreto

#### REBT. REGLAMENTO ELECTROTÉCNICO DE BAJA TENSIÓN E INSTRUCCIONES TÉCNICAS COMPLEMENTARIAS

-SE CUMPLE CON EL REGLAMENTO ELECTROTÉCNICO DE BAJA TENSIÓN Y SUS INSTRUCCIONES TÉCNICAS COMPLEMENTARIAS.DON JAVIER DE ORTE RAMÍREZ

SE PRESENTARÁ CON EL FINAL OBRA PROYECTO ELÉCTRICO SUSCRITO POR EL INGENIERO TÉCNICO DON JAVIER DE ORTE RAMÍREZ COLEGIADO 1321 COITI DE LA RIOJA

Dicho proyecto, junto con su certificado final de obra, el certificado de instalaciones eléctricas firmado y sellado por instalador y empresa instaladora, y el informe de inspección inicial emitido por un Organismo de Control Autorizado (OCA) se entregará en la Consejería de Industria, Innovación y Empleo, en adelante Industria. Este trámite es imprescindible para tener legalizada la instalación eléctrica y que la empresa distribuidora de la zona, I-DE, suministre la potencia que se demanda.

En el Certificado Final de Obra de este proyecto de actividad y obra, se adjuntará copia del registro de entrada en Industria del proyecto y de toda la documentación eléctrica.

A modo de resumen, indicar:

- el suministro eléctrico se hace en baja tensión. Suministro trifásico.
  - todos los receptores son monofásicos.
  - se aplican todas las prescripciones técnicas indicadas en la ITC-28, "instalaciones en locales de pública concurrencia" del Reglamento Electrotécnico de Baja Tensión, que en particular son:
    - todo el cableado, conductores de cobre, se realizará con cable no propagador de incendio y con emisión de humos y opacidad reducida: en concreto se usará cable del tipo H07Z-K.
    - en las zonas de acceso público, el alumbrado se dividirá en tres zonas, cada una de ellas con una protección magnetotérmico y diferencial diferente al de los otros dos circuitos.
    - se instalarán bloques autónomos de alumbrado de emergencia, que, de forma automática, y con una autonomía de una hora, darán la suficiente iluminación sobre las rutas de evacuación, las puertas de salida, así como sobre los cuadros eléctricos en los que haya protecciones de los circuitos de alumbrado (ver plano)
  - La instalación eléctrica consta de:
    - 1.- equipo de medida, que se instalará en la centralización de contadores del portal contiguo.
    - 2.- derivación individual, con conductores H07Z-K(AS) 5 x 16 mm<sup>2</sup>
    - 3.- armario general de distribución- cerrado para que no tenga acceso el público
      - interruptor general de corte onipolar de 4 x 40 A.
      - dispositivo limitador contra sobretensiones.
      - protecciones magnetotérmicas y diferenciales de cada uno de los 31 circuitos previstos (ver esquema unifilar adjunto)
    - 4.- conducciones de distribución: bajo tubo, por encima del falso techo, y por dentro de las paredes.
    - 5.- no habrá armarios secundarios.
    - 6.- cableado eléctrico:
- Todo el cableado será nuevo, libre de halógenos y opacidad reducida (ver esquema unifilar)
- 7.- receptores eléctricos: se adjunta tabla de los receptores, junto con sus potencias nominales.

#### REGLAMENTO DE INSTALACIONES TÉRMICAS. RITE

SE CUMPLE RITE

Se adjunta FICHA RITE.



## 5 DESCRIPCIÓN GENERAL DE LAS OBRAS DE ACONDICIONAMIENTO.

### DEMOLICIONES PUNTUALES DE MOBILIARIO, ACABADOS (SOLADOS, TRASDOSADO Y FALSOS TECHOS) E INSTALACIONES

#### TRABAJOS DE ALBAÑILERÍA

##### HOJA DE PARTICION INTERIOR DE LADRILLO DE HORMIGÓN

Hoja de partición interior, de 20 cm de espesor, de fábrica de bloque hueco de hormigón, para revestir, color gris, 40x20x20 cm, resistencia normalizada R10 (10 N/mm<sup>2</sup>), con juntas horizontales y verticales de 10 mm de espesor, junta rehundida, recibida con mortero de cemento industrial, color gris, M-5, suministrado a granel.

##### TRASDOSADO AUTOPORTANTE (15PPF+15PPF+48) A 400

Trasdosado autoportante libre, con resistencia al fuego EI 60, sistema W628 es "KNAUF" o similar, De 78 mm de espesor, con nivel de calidad del acabado Q1, formado por dos placas de yeso laminado tipo cortafuego (DF) de 15 mm de espesor, atornilladas directamente a una estructura autoportante de acero galvanizado formada por canales horizontales, sólidamente fijados al suelo y al techo y montantes verticales de 48 mm y 0,6 mm de espesor con una modulación de 400 mm y con disposición normal "N", montados sobre canales junto al paramento vertical.

##### FALSO TECHO REGISTRABLE DE 600x600mm

Falso techo registrable suspendido, decorativo, situado a una altura menos de 4 m. Sistema Decor "PLADUR", constituido por: ESTRUCTURA: perfilera vista, de acero galvanizado, T - 15/43, consuela de 15 mm de anchura, comprendiendo perfiles primarios 15x38/3600 mm "PLADUR", perfiles secundarios 15x38/1200 mm "PLADUR", perfiles secundarios 15x38/600 mm "PLADUR", suspendidos del forjado o elemento soporte con cuelgues TR y varillas; PLACAS: placas de yeso laminado, de superficie lisa, Decor "PLADUR", de 600x600 mm y 10 mm de espesor, revestidas por su cara vista con una capa de vinilo color blanco RAL 9003. Incluso perfiles angulares 19x19 mm "PLADUR", fijaciones para el anclaje de los perfiles y accesorios de montaje.

##### TRASDOSADO AUTOPORTANTE (+15+48) A 400

Trasdosado auto portante (15+48) o perfil reducido, a 600 formado por una estructura de perfiles de chapa de acero galvanizado a base de montantes (elementos verticales) separados 600 mm. Entre ellos y canales (elementos horizontales), incluso anclajes para suelo y techo, replanteo auxiliar, nivelación, tornillería, anclajes, encintado, tratamiento de juntas, totalmente terminado y listo para imprimir, pintar o decorar.

#### AYUDAS ALBAÑILERÍA EN FONTANERÍA, ELECTRICIDAD Y CLIMATIZACIÓN

##### INSTALACIÓN DE FONTANERÍA EN ALMACÉN, BARRA Y TRASBARRA.

-Fontanería en tubería PEX desde válvula de corte tipo bola en techo de almacén (acceso mediante registro en techo a realizar por otros). Conexión a lavavajillas (AFS) y fregadero (AFS y ACS). BARRA, TRASBARRA Y ALMACÉN  
-Saneario en tubería de PVC sanitaria que incluye adaptar las tomas de los aparatos.

##### TERMO ELECTRICO DE 100 lts VERTICAL

Termo de 100 litros vertical. Incluye soporte, accesorios de montaje, latiguillos flexibles, válvulas de corte, pequeño material y mano de obra.

##### INSTALACION DE DISTRIBUCION GENERAL DE FONTANERIA

Instalación de la distribución general de fontanería que incluye:  
-Fontanería en tubería PEX desde el contador o contadores del local hasta la válvula de entrada a almacén, barra y trasbarra de agua fría y agua caliente aislada según normativa en espuma elastomérica.  
No incluye reforma de cuadro de contadores.  
-Se valora un total de 25 ml de tubería de general bien de AFS, bien de ACS.

##### SISTEMA VENTILACIÓN MECÁNICA LOCAL

##### REVISIÓN Y PUESTA EN MARCHA DE EQUIPOS DE AIRE ACONDICIONADO

##### INSTALACIÓN DE ELECTRICIDAD

##### RÓTULOS RETROILUMINADOS

##### BARRAS Y MOBILIARIO

## TECHOS

### CIERRE DE TECHO DE PLADUR

Falso techo continuo suspendido, situado a una altura mayor de 3 m, formado por una placa de yeso laminado A / UNE-EN 520 - 1200 / longitud / 12,5 / borde afinado y perfilera metálica, encintado y lucido acabado Q2. Medición a cinta corrida sin deducción de huecos.

## PINTURA

### PINTURA LISA PAREDES

Tapar, lijar, dar una mano de fondo, coger faltas, lijar y paredes en pintura plástica semi-mate alta calidad JUNO, colores claros.

### TECHOS PINTURA LISA

Tapar, lijar, una mano de fondo, coger faltas, lijar y dos manos de pintura plástica mate blanca estándar.

## PCI

### EXTINTOR POLVO ABC 6 kg EF 21A-113B

Extintor de polvo ABC con eficacia 21A-113B para extinción de fuego de materias sólidas, líquidas, productos gaseosos e incendios de equipos eléctricos, de 6 kg de agente extintor con soporte, manómetro y boquilla con difusor según norma UNE-23110, totalmente instalado según CTE/DB-SI4.

### EXTINTOR NIEVE CARBÓNICA 5 kg EF 34B

Extintor de nieve carbónica CO2 con eficacia 34B para extinción de fuego de materias sólidas, líquidas, e incendios de equipos eléctricos, de 5 kg de agente extintor con soporte y manguera con difusor según CTE/DB-SI 4, totalmente instalado.

### SEÑAL LUMINISCENTE EXTINCIÓN INCENDIOS

Señal luminiscente para elementos de extinción de incendios (extintores, bies, pulsadores....) de 297x210 por una cara en pvc rígido de 2 mm de espesor, totalmente instalada, según norma UNE 23033 y CTE/DB-SI 4.

### RED SECUNDARIA DE ROCIADORES

## MEDIOS AUXILIARES

### MONTAJE Y DESMONTAJE ANDAMIO TUBULAR

Montaje y desmontaje de andamio tubular normalizado, tipo multidireccional, hasta 5 m de altura máxima de trabajo, formado por estructura tubular de acero galvanizado en caliente, sin duplicidad de elementos verticales y plataformas de trabajo de 60 cm de ancho; para ejecución de trabajos en techos y tabiquerías.

## SEGURIDAD Y SALUD

### GESTIÓN DE RESIDUOS

Gestión de todos los residuos procedentes de las obras, incluidos contenedores en vía pública, permisos, transporte y cánones a vertedero autorizado.

## 6 PRESUPUESTO DE EJECUCIÓN MATERIAL

EL PRESUPUESTO DE EJECUCIÓN MATERIAL DE LAS OBRAS DE ACONDICIONAMIENTO DE LOCAL DE CENTRO COMERCIAL BERCEO DE LOGROÑO EN PLANTA BAJA PUERTA 115 PARA USO BAR

ASCIENDEN A LA CANTIDAD DE OCHENTA Y UN MIL NOVECIENTOS TREINTA Y SEIS EUROS CON SESENTA Y UN CÉNTIMOS (81.936,61€)

## 7 VENTILACIÓN Y CLIMATIZACIÓN. CUMPLIMIENTO DEL RITE

### APLICACIÓN DEL REGLAMENTO DE INSTALACIONES TÉRMICAS EN LOS EDIFICIOS.

#### Consideraciones iniciales.

El diseño y la implementación de un sistema de ventilación en un entorno de uso público es necesario para mantener condiciones óptimas de aire, minimizar la concentración de agentes patógenos y garantizar el bienestar tanto de los clientes como del personal.

Todo ello debe estar en consonancia con las especificaciones marcadas por el RITE (Reglamento de Instalaciones Térmicas en los Edificios), normativa que tiene como objetivo establecer las exigencias de eficiencia energética y seguridad que deben cumplir las instalaciones térmicas en los edificios.

#### Ámbito de aplicación.

El RITE se aplicará a las instalaciones térmicas en los edificios de nueva construcción y a las instalaciones térmicas que se reformen en los edificios existentes, exclusivamente en lo que a la parte reformada se refiere, así como en lo relativo al mantenimiento, uso e inspección de todas las instalaciones térmicas, con las limitaciones que en el mismo se determinan.

#### Condiciones generales para el cumplimiento del RITE.

Para justificar que una instalación cumple las exigencias que se establecen en el RITE podrá optarse por una de las siguientes opciones:

- a) adoptar soluciones basadas en las Instrucciones técnicas, cuya correcta aplicación en el diseño y dimensionado, ejecución, mantenimiento y utilización de la instalación, es suficiente para acreditar el cumplimiento de las exigencias; o
- b) adoptar soluciones alternativas, entendidas como aquellas que se apartan parcial o totalmente de las Instrucciones técnicas.

Dentro de estas instrucciones técnicas se encuentra la Instrucción Técnica 1.1.4 Exigencia de calidad del aire interior. En ésta se especifica que se deberá disponer de un sistema de ventilación para el aporte de aire del suficiente caudal de aire exterior, que evite en los distintos locales en los que se realice alguna actividad humana, la formación de elevadas concentraciones de contaminantes.

En consecuencia, en función del uso del edificio o local, la categoría de calidad de aire interior (IDA), que se deberá alcanzar será, como mínimo:

- IDA 1 (aire de óptima calidad): para hospitales, clínicas, laboratorios y guarderías.
- IDA 2 (aire de buena calidad): oficinas, locales comunes de hoteles y residencias, museos, aulas de enseñanza, entre otras aplicaciones.
- IDA 3 (aire de calidad media): edificios comerciales, cines, teatros, salones de actos, habitaciones de hoteles, restaurantes, cafeterías y bares, salas de fiestas y gimnasios.
- IDA 4 (aire de baja calidad): no considerado en ninguna aplicación

EN NUESTRO CASO ENTENDEMOS QUE SE PRECISA UN IDA 1

#### IT 1.1.4.2.3 Caudal mínimo del aire exterior de ventilación

El caudal mínimo de aire exterior de ventilación, necesario para alcanzar las categorías de calidad de aire interior que se indican en el apartado 1.4.2.2, se calculará de acuerdo con alguno de los cinco métodos que se indican en este epígrafe, en concreto el que nos afecta es:

- D. Método indirecto de caudal de aire por unidad de superficie.

Para espacios no dedicados a ocupación humana permanente, se aplicarán los valores de la tabla 1.4.2.4.

Categoría	dm <sup>3</sup> /(s·m <sup>2</sup> )
IDA 1	No aplicable
IDA 2	0,83
IDA 3	0,55
IDA 4	0,28

PARA IDA 2.- 0.83dm<sup>3</sup>/sm<sup>2</sup>

#### IT 1.1.4.2.4 Filtración del aire exterior mínimo de ventilación.

1. El aire exterior de ventilación, se introducirá debidamente filtrado en los edificios.

EN ESTE CASO LOCAL

2. Las clases de filtración mínimas a emplear, en función de la calidad del aire exterior (ODA) y de la calidad del aire interior requerida (IDA), serán las que se indican en la tabla 1.4.2.5

Calidad del aire exterior	Calidad del aire interior			
	IDA 1	IDA 2	IDA 3	IDA 4
ODA 1	F9	F8	F7	F5
ODA 2	F7 + F9	F6 + F8	F5 + F7	F5 + F6
ODA 3	F7+GF*+F9	F7+GF*+F9	F5 + F7	F5 + F6

3. La calidad del aire exterior (ODA) se clasificará de acuerdo con los siguientes niveles:

ODA 1: aire puro que se ensucia sólo temporalmente (por ejemplo polen).

ODA 2: aire con concentraciones altas de partículas y, o de gases contaminantes.

ODA 3: aire con concentraciones muy altas de gases contaminantes (ODA 3G) y, o de partículas (ODA 3P).

ENTENDEMOS EL AIRE EXTERIOR PUEDE ASIMILARSE A UN ODA 1

LA FILTRACIÓN A REALIZAR ES MEDIANTE FILTRO F9.

#### IT 1.1.4.2.5 Aire de extracción

1. En función del uso del edificio o local, el aire de extracción se clasifica en las siguientes categorías:

a) AE 1 (bajo nivel de contaminación): aire que procede de los locales en los que las emisiones más importantes de contaminantes proceden de los materiales de construcción y decoración, además de las personas.

Está excluido el aire que procede de locales donde se permite fumar. Están incluidos en este apartado: oficinas, aulas, salas de reuniones, locales comerciales sin emisiones específicas, espacios de uso público, escaleras y pasillos.

ENTENDEMOS QUE EL AIRE DE EXTRACCIÓN ES AE1

3. Sólo el aire de categoría AE 1, exento de humo de tabaco, puede ser retornado a los locales.

### SOLUCIÓN ADOPTADA

EL LOCAL SE CONECTARÁ AL SISTEMA DE VENTILACIÓN DEL CENTRO COMERCIAL QUE CUMPLIRÁ CON LAS PREMISAS ARRIBA CITADAS

## **8 ESTUDIO DE GESTIÓN DE RESIDUOS. DE CONSTRUCCIÓN Y DEMOLICIÓN.**

Normativa:

Real Decreto 105/2008 por el que se regula la producción y gestión de residuos de construcción y demolición.  
Orden MAM/304/2002 por la que se publican las operaciones de valoración y eliminación de residuos y lista europea de residuos.

Índice:

- Ámbito de aplicación
- Previsión de la cantidad de residuos
- Objetivos específicos de valoración y eliminación
- Medidas a adoptar para conseguir los objetivos
- Lugares e instalaciones
- Estimación de costes
- Medios de financiación

### **1.Ámbito de aplicación.**

Obra:

**OBRAS DE ACONDICIONAMIENTO DE LOCAL EN PLANTA BAJA**

Situación:

**CC BERCEO PUERTA 115  
CALLE LÉRIDA 1  
LOGROÑO**

Promotores:

**OLIBHER PLAZA MAYOR S.L**

Proyectista:

**MAR RUIZ GARCÍA**

## 2-3.Previsión de la cantidad de residuos y objetivos específicos de valoración y eliminación

Material según Orden Ministerial MAM/304/2002

Código	Descripción	Densidad Aparente (Tn/m³)	Cantidad (Tn)	Volumen (m³)	Operaciones de valoración(*)	Operaciones de eliminación(*)
17.01.01	Hormigón, morteros y prefabricados	<b>1.50</b>	<b>0</b>	<b>0</b>	D13	R13
17.01.02	Ladrillos	<b>1.25</b>	<b>0</b>	<b>0</b>	D13	R13
17 01 03	Tejas y materiales cerámicos.	<b>1,25</b>	<b>0.0375</b>	<b>0.03</b>	D13	R13
17.02.01	Madera	<b>1.10</b>	<b>1,02</b>	<b>0.93SEPARAR</b>	D15	R13
17 02 02	Vidrio	<b>1.00</b>	<b>0.021</b>	<b>0.021</b>	D13	R13
17 08 02	Materiales de construcción a partir de yeso distintos de los especificados en el código 17 08 01.	<b>1.00</b>	<b>0.052</b>	<b>0,52</b>	D13	R13

(\*)Operaciones de valorización y eliminación de residuos, de conformidad con la Decisión 96/350/CE, de la Comisión, de 24 de mayo, por la que se modifican los anexos IIA y IIB de la Directiva 75/442/CEE, del Consejo, relativa a los residuos.

Los residuos de demolición se separarán en las siguientes fracciones cuando, de forma individualizada para cada una de dichas fracciones, la cantidad prevista de generación para el total de la obra supere las siguientes cantidades:

- Hormigón: **80 t.**
- Ladrillos, tejas y materiales cerámicos: **40 t.**
- Metales (incluidas sus aleaciones): **2 t.**
- Madera: **1 t.**
- Vidrio: **1 t.**
- Plástico: **0,5 t.**
- Papel y cartón: **0,5 t.**

### PARTE A. OPERACIONES DE ELIMINACIÓN.

D1 Depósito sobre el suelo o en su interior (por ejemplo, vertido, etc.).

D2 Tratamiento en medio terrestre (por ejemplo, biodegradación de residuos líquidos o lodos en el suelo, etc.).

D3 Inyección en profundidad (por ejemplo, inyección de residuos bombeables en pozos, minas de sal, fallas geológicas naturales, etc.).

D4 Embalse superficial (por ejemplo vertido de residuos líquidos o lodos en pozos, estanques o lagunas, etc.).

D5 Vertido en lugares especialmente diseñados (por ejemplo, colocación en celdas estancas separadas, recubiertas y aisladas entre sí y el medio ambiente, etc.).

D6 Vertido en el medio acuático, salvo en el mar.

D7 Vertido en el mar, incluida la inserción en el lecho marino.

D8 Tratamiento biológico no especificado en otro apartado del presente anejo y que dé como resultado compuestos o mezclas que se eliminan mediante alguno de los procedimientos enumerados entre D1 y D12.

D9 Tratamiento fisicoquímico no especificado en otro apartado del presente anejo y que dé como resultado compuestos o mezclas que se eliminan mediante uno de los procedimientos enumerados entre D1 y D12 (por ejemplo, evaporación, secado, calcinación, etc.).

D10 Incineración en tierra.

D11 Incineración en el mar.

D12 Depósito permanente (por ejemplo, colocación de contenedores en una mina, etc.).

D13 Combinación o mezcla previa a cualquiera de las operaciones enumeradas entre D1 y D12.

D14 Reenvasado previo a cualquiera de las operaciones enumeradas entre D1 y D13.

D15 Almacenamiento previo a cualquiera de las operaciones enumeradas entre D1 y D14 (con exclusión del almacenamiento temporal previo a la recogida en el lugar de producción).

## PARTE B. OPERACIONES DE VALORIZACIÓN.

R1 Utilización principal como combustible o como otro medio de generar energía.

R2 Recuperación o regeneración de disolventes.

R3 Reciclado o recuperación de sustancias orgánicas que no se utilizan como disolventes (incluidas las operaciones de formación de abono y otras transformaciones biológicas).

R4 Reciclado o recuperación de metales y de compuestos metálicos.

R5 Reciclado o recuperación de otras materias inorgánicas.

R6 Regeneración de ácidos o de bases.

R7 Recuperación de componentes utilizados para reducir la contaminación.

R8 Recuperación de componentes procedentes de catalizadores.

R9 Regeneración u otro nuevo empleo de aceites.

R10 Tratamiento de suelos, produciendo un beneficio a la agricultura o una mejora ecológica de los mismos.

R11 Utilización de residuos obtenidos a partir de cualquiera de las operaciones enumeradas entre R1 y R10.

R12 Intercambio de residuos para someterlos a cualquiera de las operaciones enumeradas entre R1 y R11.

R13 Acumulación de residuos para someterlos a cualquiera de las operaciones enumeradas entre R1 y R12 (con exclusión del almacenamiento temporal previo a la recogida en el lugar de la producción).

## Medidas a adoptar para conseguir los objetivos

En las Mediciones del Proyecto Básico y de Ejecución, recogen parte proporcional de transporte de residuos al vertedero ,contenedores y se incluye la gestión de los residuos generados como consecuencia de las intervenciones a realizar.

Se dispondrá si fuera necesario contenedor-es por materiales de igual naturaleza .Dadas las características de la intervención, se pueden ir ejecutando partidas, que generan residuos de la misma naturaleza.

## Estimación de costes.

El presupuesto estimado para la gestión de residuos de construcción y demolición asciende a **1.247,46€**



**Medios de financiación.**

Los costes derivados de la Gestión de Residuos generados en las OBRAS serán asumidos por el Promotor.

**Procedimiento de revisión.**

El incumplimiento de las obligaciones establecidas en este real decreto dará lugar a la aplicación del régimen sancionador previsto en la Ley 10/1998, de 21 de abril.

En Logroño OCTUBRE de 2024



MAR RUIZ GARCÍA  
ARQUITECTO

## ANEXOS

**FICHA DEL REGLAMENTO DE INSTALACIONES  
TERMICAS EN LOS EDIFICIOS. R.D. 1027/2007, de 20 de julio.**

**RITE 07**

**ÁMBITO DE APLICACIÓN:**

Instalaciones fijas de climatización (calefacción, refrigeración y ventilación) y de producción de agua caliente sanitaria, destinadas a atender la demanda de bienestar térmico e higiene de las personas.

**DATOS DE PROYECTO:**

OBRA: ACONDICIONAMIENTO DE LOCAL EN PLANTA BAJA PARA USO BAR  
EMPLAZAMIENTO: CALLE LÉRIDA 1 PUERTA 115  
PROMOTOR: OLIBHER PLAZA S.L  
ARQUITECTO: MAR RUIZ GARCÍA

**ESPECIFICACIONES DEL PROYECTO:**

- ☐ Edificio de nueva planta.
- ☐ Reforma por incorporación de nuevos sistemas de climatización o de producción de agua caliente sanitaria.
- ☐ Reforma por modificación de los sistemas de climatización o de producción de agua caliente sanitaria existentes.
- ☐ Reforma por sustitución de los sistemas generadores de frío o de calor por otros de diferentes características.
- ☐ Reforma por sustitución de los sistemas generadores de frío o de calor por otros de diferentes características.
- ☐ Reforma por el cambio en el tipo de energía utilizada o por la incorporación de energías renovables.
- ☒ Reforma por el cambio de uso del edificio.

**ESPECIFICACIONES DE LA INSTALACIÓN:**

- |  |  |
|--|--|
| <input checked="" type="checkbox"/> A.C.S.         | <input checked="" type="checkbox"/> INDIVIDUAL |
| <input checked="" type="checkbox"/> CLIMATIZACIÓN. | <input type="checkbox"/> CENTRALIZADA          |
| <input type="checkbox"/> CALEFACCIÓN.              | <input type="checkbox"/> MIXTA                 |
| <input checked="" type="checkbox"/> VENTILACIÓN.   | OTROS: _____                                   |

**DOCUMENTACIÓN TÉCNICA EXIGIDA:**

- ☐ Instalaciones de generación de frío o calor (P, potencia térmica nominal a instalar):
  - ☐  $P > 70 \text{ kW}$  PROYECTO redactado y firmado por técnico competente (según art. 16).
  - ☐  $70 \text{ kW} \geq P \geq 5 \text{ kW}$  MEMORIA TÉCNICA elaborada por instalador autorizado o por técnico competente (sobre impreso modelo de la Comunidad Autónoma, según art. 17).
- ☐ Instalaciones de producción de agua caliente sanitaria por medio de calentadores instantáneos, acumuladores o termos eléctricos.
  - ☒  $P < 70 \text{ kW}$  No es preceptiva la presentación de documentación ante la Comunidad Autónoma.  
\*De cada uno de los aparatos por separado o la suma.
- ☐ Sistemas solares consistentes en un único elemento prefabricado.
  - ☐ No es preceptiva la presentación de documentación ante la Comunidad Autónoma.

**EXIGENCIA DE BIENESTAR E HIGIENE (I.T. 1.1)**

CONDICIONES INTERIORES	TEMP. °C		HUMEDAD RELATIVA %	
	I.T. 1.1.4.1	PROYECTO	I.T. 1.1.4.1	PROYECTO
VERANO	23 a 25	<u>24</u>	45 a 60	<u>50</u>
INVIERNO	21 a 23	<u>22</u>	40 a 50	<u>50</u>
VELOCIDAD MEDIA DEL AIRE	a) $V=t/100-0.07$	<u>2</u>	b) $V=t/100-0.10$	<u>2</u>

**CALIDAD DE AIRE INTERIOR (I.T. 1.1.4.2)**

- ☐ Locales de edificios de viviendas, almacenes de residuos, trasteros, aparcamientos y garajes, según CTE-DB-HS3.  
☒ Resto de edificios según RITE.

CAUDAL MÍNIMO DE AIRE EXTERIOR TOTAL EN EL EDIFICIO										
Categoría de aire int.	dm³/s,pers	PROY.	Decipols	PROY.	Con.CO <sub>2</sub>	PROY.	Unidad superf.	PROY.	Dilucion	PROY.
<input type="checkbox"/> IDA 1	20	_____	0.8	_____	350	_____	No aplic.	_____	Según EN 13779	_____
<input checked="" type="checkbox"/> IDA 2	12.5	<u>800</u>	1.2	_____	500	_____	0.83	_____		_____
<input type="checkbox"/> IDA 3	8	_____	2.0	_____	800	_____	0.55	_____		_____
<input type="checkbox"/> IDA 4	5	_____	3.0	_____	1200	_____	0.28	_____		_____

FILTRACIÓN DE AIRE EXTE. MÍNIMO DE VENTILACIÓN	
CALIDAD DE AIRE EXTERIOR	CLASE DE FILTRACIÓN
<input checked="" type="checkbox"/> ODA 1	<input type="checkbox"/> F6 <input type="checkbox"/> F7 <input type="checkbox"/> F8 <input checked="" type="checkbox"/> F9
<input type="checkbox"/> ODA 2	<input type="checkbox"/> G4
<input type="checkbox"/> ODA 3	<input type="checkbox"/> GF
<input type="checkbox"/> ODA 4	<input type="checkbox"/> OTROS: _____
<input type="checkbox"/> ODA 5	

**CATEGORÍA DE AIRE DE EXTRACCIÓN:**    ☒ AE1    ☐ AE2    ☐ AE3    ☐ AE4

**CAUDAL DE AIRE DE EXTRACCIÓN DE LOS LOCALES DE SERVICIO:** \_\_\_\_\_ dm³/s > 2 dm³/ (s·m²)

**EXIGENCIA DE EFICIENCIA ENERGÉTICA (I.T. 1.2)**

I.T. 1.2.4.1.2	GENERACIÓN DE CALOR			Prestación Energética	Rendimientos		
APARATO	Marca	Modelo	Potencia (kW térmicos)	Características	Carga al 100%	Carga al 30%	Tª agua caldera
Convencional:	EXISTENTE	INVERTER	22.4	3.09/3.27 EER/COP	_____	_____	_____
Renovable:	_____	_____	_____	_____	_____	_____	_____
I.T. 1.2.4.1.3	GENERACIÓN DE FRIO			Prestación Energética	Rendimientos: EER-COP		
APARATO	Marca	Modelo	Potencia (kW térmicos)	Clase: A,B,C,D,E,F,G	Carga al 100%	Carga Parcial - %	ΔTª
_____	EXISTENTE	INVERTER	19.5	3.09/3.27 EER/COP	_____	_____	_____
_____	_____	_____	_____	_____	_____	_____	_____
_____	_____	_____	_____	_____	_____	_____	_____

**REDES DE CONDUCTOS**

USO	MAT. CONDUCTO	Tª IDA/RETORNO	AISLAMIENTO		PROTECCIÓN INTEMPERIE	
			MATERIAL		MATERIAL	
CALOR	FIBRA	45/19	<input checked="" type="checkbox"/> SI	<input type="checkbox"/> NO	<input type="checkbox"/> SI	<input type="checkbox"/> NO
FRIO	FIBRA	6/15	<input checked="" type="checkbox"/> SI	<input type="checkbox"/> NO	<input type="checkbox"/> SI	<input type="checkbox"/> NO

**AISLAMIENTO EN REDES DE TUBERÍAS (I.T. 1.2.4.2.1)**

DIAMETRO DE CONDUCTOS	ESPESOR DE AISLAMIENTO (e) <small>tablas 1.2.4.2.1 a 1.2.4.2.4</small>	USO CONTÍNUO (A.C.S.) e <sub>1</sub> =e+5mm
<input type="checkbox"/> FRIO <input type="checkbox"/> CALOR	_____	<input type="checkbox"/> SI <input type="checkbox"/> NO e <sub>1</sub> =_____
<input type="checkbox"/> FRIO <input type="checkbox"/> CALOR	_____	<input type="checkbox"/> SI <input type="checkbox"/> NO e <sub>1</sub> =_____
<input type="checkbox"/> FRIO <input type="checkbox"/> CALOR	_____	<input type="checkbox"/> SI <input type="checkbox"/> NO e <sub>1</sub> =_____

**RECUPERACIÓN DE CALOR**

Caudal de aire expulsado (c): \_\_\_\_\_ m³/s

Necesita recuperación (c < 0.5m³/s: NO): \_\_\_\_\_ SI / NO

Eficiencia de la recuperación ( > tabla 2.1.5.1): \_\_\_\_\_ %

**ENERGÍAS RENOVABLES**

Justificado según ficha CTE DB-HE4

**GENERADORES DE CALOR****GENERALES**

☒ Dispone de interruptor de flujo

**GENERADORES CON COMBUSTIBLES NO GASEOSOS**

☐ Dispone de interruptor de funcionamiento del quemador

**GENERADORES CON BIOCOMBUSTIBLES**

☐ Dispone de interruptor de funcionamiento del sistema de combustión

☐ Dispone de un sistema de eliminación del calor residual

☐ VASO DE EXPANSIÓN ☐ INTERCAMBIADOR DE CALOR DE SEGURIDAD

☐ Dispone de válvula de seguridad conducida a sumidero.

PRESIÓN DE TARADO: \_\_\_\_\_ (1 Bar por encima de la presión de trabajo del generador)

**GENERADORES DE AGUA REFRIGERADA**

Nº DE EVAPORADORES: \_\_\_\_\_

☐ Presostato diferencial a la salida de cada evaporador

☐ Interruptor de flujo

**SALAS DE MÁQUINAS**

No se consideran salas de máquinas los locales en los que se sitúen generadores de calor con potencia térmica nominal menor o igual a 70kW o los equipos autónomos de climatización de cualquier potencia, tanto en generación de calor como de frío, para tratamiento de aire o agua, preparados en fábrica para instalar en exteriores.

**CONDICIONES GENERALES**

☒ Cumplen la reglamentación establecida en el DB-SI

☐ No se accede a través de una abertura en suelo o techo.

☐ Las puertas no tienen una permeabilidad mayor de  $1\text{l/s}\cdot\text{m}^2$  ☐ O están en contacto con el exterior.

☐ Las dimensiones de la puerta de acceso: \_\_\_\_\_ cm. son suficientes para permitir el movimiento y la reparación

☐ Las puertas son de fácil apertura desde el interior incluso cerradas con llave.

☐ Existe un cartel con la inscripción "SALA DE MAQUINAS" en la puerta de acceso.

☐ No existen ventilaciones a locales cerrados.

☐ Los cerramientos no permiten filtraciones de humedad

☐ Existe sistema de desagüe: ☐ por gravedad o ☐ por bombeo.

☐ El cuadro eléctrico de protección y mando está en las proximidades del acceso a la sala. Distancia a la puerta: \_\_\_\_\_ metros.

☐ Existe sistema de ventilación forzada

☐ En caso afirmativo, existe interruptor del sistema en las proximidades del acceso a la sala. Distancia a la puerta: \_\_\_\_\_ metros.

☐ El nivel de iluminación medio de la sala es de 200 Lux con una uniformidad de 0.5

☐ Los motores están suficientemente protegidos contra los accidentes fortuitos.

☐ La conexión entre generadores de calor y chimeneas es accesible.

☐ En el interior de la sala existen:

- Indicaciones para efectuar la parada de la instalación
- El nombre, dirección y núm. de teléfono de la entidad encargada del mantenimiento
- Dirección y núm. de teléfono del servicio de bomberos.
- Indicación de los puestos de extinción y extintores cercanos.
- Plano con esquema de principio de la instalación.

**GENERADORES DE CALOR A GAS**

☐ Situación de la sala en un nivel igual o superior al 1º sótano (gases más pesados que el aire)

PROYECTO: \_\_\_\_\_

☐ Situación de la sala en cubierta (gases más ligeros que el aire)

PROYECTO: \_\_\_\_\_

☐ Comunica con el exterior. Cerramiento ext. De baja resistencia mecánica  
Sup= $V_{\text{local}}/100$  o  $1\text{m}^2$

DIM. PROY.: \_\_\_\_\_

☐ No comunica con el exterior. Conducto sección equivalente a  $V_{\text{local}}/100$  o  $1\text{m}^2$  con relación entre lados  $L/l < 3$

DIM. PROY.: \_\_\_\_\_

☐ Discurre en sentido ascendente.

☐ Desembocadura libre de obstáculos.

☐ Existe sistema de detección de fugas.

Nº de detectores (1 cada  $25\text{m}^2$ , mínimo 2): \_\_\_\_\_

Altura de colocación ( $< 0.2\text{m}$  del suelo en gases pesados.  $> 0.5\text{m}$  del techo en gases más ligeros que el aire): \_\_\_\_\_

☐ Existe válvula de corte.

**SALAS DE MÁQUINAS DE RIESGO ALTO**

☐ Existe interruptores general y de sistema de ventilación fuera de la sala y próximo al acceso.

## DIMENSIONES DE LAS SALAS DE MÁQUINAS

- Altura libre (>2.50 metros): \_\_\_\_\_ m.
- Altura libre de tuberías y obstáculos sobre caldera (>0.5 metros): \_\_\_\_\_ m.
- Distancia a paredes laterales (>0.5 metros): \_\_\_\_\_ m.
- Distancia a pared trasera (>0.7 metros): \_\_\_\_\_ m.
- Distancia entre calderas (si existen varias >0.5 metros): \_\_\_\_\_ m.
- Distancia a pared frontal (> longitud de caldera. Mín. 1 metro): \_\_\_\_\_ m.

## VENTILACIÓN SALAS DE MÁQUINAS

- Sistema de ventilación (directa/forzada): \_\_\_\_\_.
- Distancia de orificio de ventilación a hueco practicable más próximo (>50cm): \_\_\_\_\_ cm.

### Directa por orificios

- Distancia de rejilla de admisión de aire al suelo (<50 cm): \_\_\_\_\_ cm.
- Distancia de rejilla de expulsión de aire al techo (>30 cm): \_\_\_\_\_ cm.
- Superficie de rejilla de admisión (> 5cm<sup>2</sup> por kW de Pot. Térmica): \_\_\_\_\_ cm<sup>2</sup>.
- Superficie de rejilla de expulsión (> 10\*A cm<sup>2</sup>, A= area del recinto en m<sup>2</sup>): \_\_\_\_\_ cm<sup>2</sup>.

### Directa por conductos

- Recorrido de conductos (<10m): \_\_\_\_\_ m.
  - Sección total de conductos verticales (7.5 cm<sup>2</sup>/kW): \_\_\_\_\_ cm<sup>2</sup>.
  - Sección total de conductos horizontales (10 cm<sup>2</sup>/kW): \_\_\_\_\_ cm<sup>2</sup>.
  - Altura de desembocadura de conductos de ventilación inferior (<50cm): \_\_\_\_\_ cm.
- ☐ Gases más pesados que el aire, conducto ascendente.

### Ventilación forzada

- Caudal de ventilación de impulsión (>1.8\*Pot.Nominal (kW)+10\*Area (m<sup>2</sup>)) \_\_\_\_\_ m<sup>3</sup>/h
  - Distancia de conducto de extracción a techo, lado opuesto impulsión (<30cm): \_\_\_\_\_ cm.
  - Dimensión de conducto de extracción (>10\*A(m<sup>2</sup>), mín. 250 cm<sup>2</sup>): \_\_\_\_\_ cm<sup>2</sup>.
- ☐ Dispone de sistema de extracción activado al sistema de detección de fugas

## CHIMENEAS

- ☐ Dispone de preinstalación para evacuación individualizada.
- ☐ Evacuación por cubierta.
- Potencia máxima que evacua los conductos (<400kW por conducto): \_\_\_\_\_ kW
- ☐ Evacuación por fachada o patio de ventilación. (Caldera estanca con potencia inferior a 70kW o producción de A.C.S. con potencias inferior a 24.4 kW)
- ☐ Ventilación por patio
- Sup. de patio de ventilación (>0.5\*N.T. (Número total de locales). Mín. 4m<sup>2</sup>): \_\_\_\_\_ m<sup>2</sup>.

## REDES DE TUBERÍAS

- ☐ Válvula de alivio
- Presión de tarado (máx. presión de servicio + 0.3 Bares, siempre <presión de prueba): \_\_\_\_\_ m<sup>2</sup>.
- ☐ Dispone de válvula de seguridad
- ☐ El circuito dispone de dispositivo de expansión.
- ☐ El vaciado del circuito se realiza conducido a depósito de recogida (en el caso de aditivos peligrosos en el agua)

## SEGURIDAD DE UTILIZACIÓN

### Accesibilidad de equipos

- ☐ A pie.
- ☐ Acceso fijo.
- ☒ Escalera portátil.
- ☐ Otros: \_\_\_\_\_

### Integración de equipos y tuberías

- ☐ Unidades exteriores ocultas.
- ☐ Patinillos.

### Temperatura de unidades terminales

- ☐ Inferiores a 80° C.
- ☐ Superiores a 80 ° C con protección: \_\_\_\_\_

## **PRESCRIPCIONES**

- Los equipos y materiales que se incorporen con carácter permanente al edificio llevarán el marcado CE siempre que se haya establecido su entrada en vigor, y la certificación de conformidad de los equipos y materiales se realizará mediante los procedimientos establecidos en la normativa correspondiente y según las prescripciones del artículo 18.
- La ejecución de las instalaciones se realizará por empresas instaladoras autorizadas, y bajo la dirección de un técnico titulado competente si la instalación ha requerido la realización de un proyecto.
- El instalador autorizado o el director de la instalación, en su caso, realizará los controles relativos a:
  - Control de recepción en obra de los equipos y materiales.
  - Control de ejecución de la instalación.
  - Control de la instalación terminada.
- Una vez finalizada la instalación, se realizarán las pruebas de servicio exigidas, y si éstas ofrecen un resultado satisfactorio, el instalador autorizado y el director de la instalación, en su caso, suscribirán el certificado de la instalación según modelo facilitado por el órgano competente de la Comunidad Autónoma.

FECHA

EL/LOS ARQUITECTOS



GRAN VÍA 12 ENTP. IZDA26001 LOGROÑO

+34 941224046

+34 609555022

mar@marruizarquitectura.com

**PROYECTO BÁSICO Y DE EJECUCIÓN. EXPEDIENTE DE ACTIVIDAD**

**ACONDICIONAMIENTO DE LOCAL PARA BAR EN CALLE LÉRIDA Nº1  
(CENTRO COMERCIAL BERCEO), LOGROÑO**

**PLIEGO DE CONDICIONES**

LOCALIZACIÓN OBRAS:

**LOCAL EN CALLE LÉRIDA Nº1 (C.C. BERCEO) PISO BAJO, PUERTA 115,  
LOGROÑO**

PROMOTORES:

OLIBHER PLAZA MAYOR S.L.

PLAZA MAYOR Nº13

47003 VALLADOLID (VALLADOLID)

**B05361860**

**REF: M2430**

## PLIEGO DE CONDICIONES PARTICULARES.

### PLIEGO DE CONDICIONES PARTICULARES:

- DISPOSICIONES GENERALES
- CONDICIONES FACULTATIVAS
- CONDICIONES ECONÓMICAS
- CONDICIONES TÉCNICAS
- ANEXOS

#### PROYECTO:

PROYECTO BÁSICO Y DE EJECUCIÓN

ACONDICIONAMIENTO DE LOCAL PARA BAR EN C/ LERIDA Nº1 ( CENTRO COMERCIAL BERCEO) PUERTA 115 DE LOGROÑO

#### PROMOTOR:

OLIBHER PLAZA MAYOR S.L.

#### SITUACIÓN:

C/LERIDA Nº1 .CENTRO COMERCIAL BERCEO DE LOGROÑO

#### ARQUITECTO:

MARIA DEL MAR RUIZ GARCÍA

#### P.E.M:

81.936,61€

## SUMARIO

### A.- PLIEGO DE CONDICIONES PARTICULARES

#### *CAPITULO PRELIMINAR: DISPOSICIONES GENERALES*

Naturaleza y objeto del pliego  
Documentación del contrato de obra

#### *CAPITULO I: CONDICIONES FACULTATIVAS*

##### EPÍGRAFE 1º: DELIMITACION GENERAL DE FUNCIONES TÉCNICAS

El Arquitecto Director  
El Aparejador o Arquitecto Técnico  
El Coordinador de Seguridad y Salud durante la ejecución de la obra  
El Constructor  
El Promotor-El Coordinador de Gremios

##### EPÍGRAFE 2º: DE LAS OBLIGACIONES Y DERECHOS GENERALES DEL CONSTRUCTOR O CONSTRUCTOR

Verificación de los documentos del Proyecto  
Plan de Seguridad y Salud  
Oficina en la obra  
Representación del Constructor  
Presencia del Constructor en la obra  
Trabajos no estipulados expresamente  
Interpretaciones, aclaraciones y modificaciones de los documentos del Proyecto  
Reclamaciones contra las órdenes de la Dirección Facultativa  
Recusación por el Constructor del personal nombrado por el Arquitecto  
Faltas de personal

##### EPÍGRAFE 3.º: PRESCRIPCIONES GENERALES RELATIVAS A LOS TRABAJOS, A LOS MATERIALES Y A LOS MEDIOS AUXILIARES

Caminos y accesos  
Replanteo  
Comienzo de la obra. Ritmo de ejecución de los trabajos  
Orden de los trabajos  
Facilidades para otros Constructores  
Ampliación del Proyecto por causas imprevistas o de fuerza mayor  
Prórroga por causa de fuerza mayor  
Responsabilidad de la Dirección Facultativa en el retraso de la obra  
Condiciones generales de ejecución de los trabajos  
Obras ocultas  
Trabajos defectuosos  
Vicios ocultos  
De los materiales y de los aparatos. Su procedencia  
Presentación de muestras  
Materiales no utilizables  
Materiales y aparatos defectuosos  
Gastos ocasionados por pruebas y ensayos  
Limpieza de las obras  
Obras sin prescripciones

##### EPÍGRAFE 4.º: DE LAS RECEPCIONES DE EDIFICIOS Y OBRAS ANEJAS

De las recepciones provisionales  
Documentación final de la obra  
Medición definitiva de los trabajos y liquidación provisional de la obra  
Plazo de garantía  
Conservación de las obras recibidas provisionalmente  
De las recepciones de trabajos cuya contrata haya sido rescindida

##### EPÍGRAFE 5.º: RECEPCION DE LA DEMOLICION

De la recepción de la demolición o derribo  
De las recepciones de trabajos cuya contrata haya sido rescindida

#### *CAPITULO II: CONDICIONES ECONÓMICAS*

##### EPÍGRAFE 1.º

Principio general

##### EPÍGRAFE 2.º: FIANZAS Y GARANTIAS

Fianzas  
Fianza provisional  
Ejecución de trabajos con cargo a la fianza  
De su devolución en general  
Devolución de la fianza en el caso de efectuarse recepciones parciales

##### EPÍGRAFE 3.º: DE LOS PRECIOS

Composición de los precios unitarios  
Precios de contrata. Importe de contrata  
Precios contradictorios  
Reclamaciones de aumento de precios por causas diversas  
Formas tradicionales de medir o de aplicar los precios  
De la revisión de los precios contratados

Acopio de materiales

**EPÍGRAFE 4.º: OBRAS POR ADMINISTRACIÓN**

- Administración
- Obras por Administración directa
- Obras por Administración delegada o indirecta
- Liquidación de obras por Administración
- Abono al Constructor de las cuentas de Administración delegada
- Normas para la adquisición de los materiales y aparatos
- Responsabilidad del Constructor en el bajo rendimiento de los obreros
- Responsabilidad del Constructor

**EPÍGRAFE 5.º: DE LA VALORACIÓN Y ABONO DE LOS TRABAJOS**

- Formas varias de abono de las obras
- Relaciones valoradas y certificaciones
- Mejoras de obras libremente ejecutadas
- Abono de trabajos presupuestados con partida alzada
- Abono de agotamientos y otros trabajos especiales no contratados
- Pagos
- Abono de trabajos ejecutados durante el plazo de garantía

**EPÍGRAFE 6.º: DE LAS INDEMNIZACIONES MUTUAS**

- Importe de la indemnización por retraso no justificado en el plazo de terminación de las obras
- Demora de los pagos

**EPÍGRAFE 7.º: VARIOS**

- Mejoras y aumentos de obra. Casos contrarios
- Unidades de obra defectuosas pero aceptables
- Seguro de las obras
- Conservación de la obra
- Uso por el Constructor de edificios o bienes del propietario

**CAPITULO III: CONDICIONES TÉCNICAS PARTICULARES.**

**EPÍGRAFE 1.º: CONDICIONES GENERALES**

- Calidad de los materiales
- Pruebas y ensayos de los materiales
- Materiales no consignados en proyecto
- Condiciones generales de ejecución

**EPÍGRAFE 2.º: CONDICIONES PARA LA EJECUCIÓN DE LAS UNIDADES DE OBRA DE DEMOLICIÓN**

- Condiciones previas
- Ejecución de la demolición elemento a elemento
- Ejecución de la demolición por colapso por empuje de maquina
- Ejecución de la demolición por colapso mediante impacto de bola de gran masa
- Ejecución de la demolición por empleo de explosivos
- Ejecución de la demolición combinada
- Empleo de andamios y apeos
- Retirada de escombros
- Mantenimiento
- Medición
- Precauciones a adoptar

**EPÍGRAFE 3.º: CONDICIONES QUE HAN DE CUMPLIR LOS MATERIALES**  
**CONDICIONES PARA LA EJECUCIÓN DE LAS UNIDADES DE OBRA**

- Acondicionamiento y cimentación.
  - Movimiento de tierras
    - Explicaciones
    - Rellenos del terreno
    - Transportes de tierras y escombros
    - Vaciado del terreno
    - Zanjas y pozos
  - Contenciones del terreno
    - Muros ejecutados con encofrados
  - Cimentaciones directas
    - Losas de cimentación
    - Zapatas
- Estructuras
  - Estructuras de acero
  - Estructuras de hormigón armado y pretensado
  - Estructuras de madera
- Cubiertas
  - Cubiertas inclinadas
  - Cubiertas planas
- Fachadas y particiones
  - Fachadas de fábrica
    - Fachadas de piezas de arcilla cocida y de hormigón
  - Huecos
    - Carpinterías
    - Acristalamientos
    - Persianas
  - Defensas
    - Barandillas
    - Rejas
  - Particiones

- Particiones de piezas de arcilla cocida o de hormigón
- Tabiquería de placa de yeso laminado con estructura metálica
- Instalaciones
  - Instalación de audiovisuales
    - Antenas de televisión y radio
    - Telecomunicación por cable
    - Telefonía
    - Interfonía y vídeo
  - Acondicionamiento de recintos-Confort
    - Calefacción
    - Instalación de ventilación
  - Instalación de electricidad: baja tensión y puesta a tierra
  - Instalación de fontanería y aparatos sanitarios
    - Fontanería
    - Aparatos sanitarios
  - Instalación de gas y combustibles líquidos
    - Gas natural
    - Combustibles líquidos
  - Instalación de alumbrado
    - Alumbrado de emergencia
    - Instalación de iluminación
  - Instalación de protección
    - Instalación de protección contra incendios
    - Instalación de protección contra el rayo
  - Instalación de evacuación de residuos
    - Residuos líquidos
    - Residuos sólidos
  - Instalación de energía solar
    - Energía solar térmica
  - Instalación de transporte
    - Ascensores
- Revestimientos
  - Revestimientos de paramentos
    - Alicatados
    - Aplacados
    - Enfoscados, guarnecidos y enlucidos
    - Pinturas
  - Revestimientos de suelos y escaleras
    - Revestimientos de madera para suelos y escaleras
    - Revestimientos pétreos para suelos y escaleras
    - Revestimientos cerámicos para suelos y escaleras
    - Soleras
- Falsos techos

Precauciones a adoptar

EPÍGRAFE 4.º: CONTROL DE LA DEMOLICION  
Control de la demolición

EPÍGRAFE 5.º: CONTROL DE LA OBRA  
Control de hormigón

EPÍGRAFE 6.º: OTRAS CONDICIONES

*CAPITULO IV: ANEXOS AL PLIEGO DE CONDICIONES TÉCNICAS PARTICULARES*

EPÍGRAFE 1.º: ANEXO 1. INSTRUCCIÓN DE HORMIGÓN ESTRUCTURAL EHE

EPÍGRAFE 2.º: ANEXO 2. LIMITACION DE LA DEMANDA ENERGETICA EN LOS EDIFICIOS DB-HE 1 (PARTE II DEL CTE)

EPÍGRAFE 3.º: ANEXO 3. CONDICIONES ACÚSTICAS EN LOS EDIFICIOS DB-HR

EPÍGRAFE 4.º: ANEXO 4. SEGURIDAD EN CASO DE INCENDIO EN LOS EDIFICIOS DB-SI (PARTE II –CTE)

## CAPITULO PRELIMINAR DISPOSICIONES GENERALES

### NATURALEZA Y OBJETO DEL PLIEGO GENERAL.

*Artículo 1.* El presente Pliego de Condiciones particulares del Proyecto tiene por finalidad regular la ejecución de las obras fijando los niveles técnicos y de calidad exigibles, precisando las intervenciones que corresponden, según el contrato y con arreglo a la legislación aplicable, al Promotor o dueño de la obra, al Constructor de la misma, sus técnicos y encargados, al Arquitecto y al Aparejador o Arquitecto Técnico, así como las relaciones entre todos ellos y sus correspondientes obligaciones en orden al cumplimiento del contrato de obra.

Se cumplirán en todo caso las determinaciones de la Ley , 38/1999 de 5 de Noviembre, de Ordenación de la Edificación (L.O.E.).

### DOCUMENTACIÓN DEL CONTRATO DE OBRA.

*Artículo 2.* Integran el contrato los siguientes documentos relacionados por orden de prelación en cuanto al valor de :sus especificaciones en caso de omisión o aparente contradicción:

- 1.º Las condiciones fijadas en el propio documento de contrato de empresa o arrendamiento de obra, si existiera.
- 2.º Memoria, planos, mediciones y presupuesto.
- 3.º El presente Pliego de Condiciones particulares.
- 4.º El Pliego de Condiciones de la Dirección general de Arquitectura.

Las órdenes e instrucciones de la Dirección facultativa de las obras se incorporan al Proyecto como interpretación, complemento o precisión de sus determinaciones.

En cada documento, las especificaciones literales prevalecen sobre las gráficas y en los planos, la cota prevalece sobre la medida a escala.

## CAPITULO I CONDICIONES FACULTATIVAS

### EPÍGRAFE 1.º DELIMITACION GENERAL DE FUNCIONES TÉCNICAS

#### EL ARQUITECTO DIRECTOR

*Artículo 3.* Corresponde al Arquitecto Director:

- a) Verificar el replanteo y la adecuación de la cimentación y de la estructura proyectadas a las características geotécnicas del terreno.
- b) Resolver las contingencias que se produzcan en la obra y consignar en el Libro de órdenes y asistencias las instrucciones precisas para la correcta interpretación del proyecto.
- c) Elaborar a requerimiento del promotor o con su conformidad, eventuales modificaciones del proyecto, que vengan exigidas por la marcha de la obra siempre que las mismas se adapten a las disposiciones normativas contempladas y observadas en la redacción del proyecto.
- e) Suscribir el acta de replanteo o de comienzo de obra y el certificado final de obra, así como conformar las certificaciones parciales y la liquidación final de las unidades de obra ejecutadas, con los visados que en su caso fueran preceptivos.
- f) Elaborar y suscribir la documentación de la obra ejecutada para entregarla al promotor, con los visados que en su caso fueran preceptivos.
- g) Coordinar la intervención en obra de otros técnicos que, en su caso, concurran a la dirección con función propia en aspectos parciales de su especialidad.

#### EL APAREJADOR O ARQUITECTO TÉCNICO

*Artículo 4.* Corresponde al Aparejador o Arquitecto Técnico:

- a) Verificar la recepción en obra de los productos de construcción, ordenando la realización de ensayos y pruebas precisas.
- b) Dirigir la ejecución material de la obra comprobando los replanteos, los materiales, la correcta ejecución y disposición de los elementos constructivos y de las instalaciones, de acuerdo con el proyecto y con las instrucciones del director de obra.
- c) Consignar en el Libro de órdenes y asistencias las instrucciones precisas.
- d) Suscribir el acta de replanteo o de comienzo de obra y el certificado final de obra, así como elaborar y suscribir las certificaciones parciales y la liquidación final de las unidades de obra ejecutadas.
- e) Colaborar con los restantes agentes en la elaboración de la documentación de la obra ejecutada, aportando los resultados del control realizado.

#### EL COORDINADOR DE SEGURIDAD Y SALUD DURANTE LA EJECUCION DE LA OBRA

*Artículo 5.* Corresponde al Coordinador de seguridad y salud :

- a) Aprobar antes del comienzo de la obra, el Plan de Seguridad y Salud redactado por el constructor
- b) Tomar las decisiones técnicas y de organización con el fin de planificar los distintos trabajos o fases de trabajo que vayan a desarrollarse simultánea o sucesivamente.
- c) Coordinar las actividades de la obra para garantizar que los contratistas, los subcontratistas y los trabajadores autónomos apliquen de manera coherente y responsable los principios de acción preventiva.
- d) Contratar las instalaciones provisionales, los sistemas de seguridad y salud, y la aplicación correcta de los métodos de trabajo.
- e) Adoptar las medidas necesarias para que sólo las personas autorizadas puedan acceder a las obras.

#### EL CONSTRUCTOR

*Artículo 6.* Corresponde al Constructor:

- a) Organizar los trabajos de construcción, redactando los planes de obra que se precisen y proyectando o autorizando las instalaciones provisionales y medios auxiliares de la obra.
- b) Elaborar, antes del comienzo de las obras, el Plan de Seguridad y Salud de la obra en aplicación del estudio correspondiente, y disponer, en todo caso, la ejecución de las medidas preventivas, velando por su cumplimiento y por la observancia de la normativa vigente en materia de seguridad e higiene en el trabajo.
- c) Ejecutar la obra con sujeción al proyecto, a la legislación aplicable y a las instrucciones del director de obra y del directo de la ejecución de la obra, a fin de alcanzar la calidad exigida en el proyecto.
- d) Tener la titulación o capacitación profesional que habilita para el cumplimiento de las condiciones exigibles para actuar como constructor.
- e) Designar al jefe de obra que asumirá la representación técnica del constructor en la obra y que por su titulación o experiencia deberá tener la capacitación adecuada de acuerdo con las características y la complejidad de la obra.
- f) Asignar a la obra los medios humanos y materiales que su importancia requiera
- g) Formalizar las subcontrataciones de determinadas parte o instalaciones de la obra dentro de los límites establecidos en el contrato.
- h) Firmar el acta de replanteo o de comienzo y el acta de recepción de la obra.
- i) Facilitar al director de obra los datos necesarios para la elaboración de la documentación de la obra ejecutada.
- j) Suscribir las garantías suscritas en el artículo 19 de la L.O.E.

**marruiz garcía**

**arquitecto**

**PC\_ M2430**

[marruizgarcia@telefonica.net](mailto:marruizgarcia@telefonica.net)

[instagram:@marruizgarcia](https://www.instagram.com/marruizgarcia)

k) Asegurar la idoneidad de todos y cada uno de los materiales y elementos constructivos que se utilicen, comprobando los preparados en obra y rechazando, por iniciativa propia o por prescripción del Aparejador o Arquitecto Técnico, los suministros o prefabricados que no cuenten con las garantías o documentos de idoneidad requeridos por las normas de aplicación.

l) Custodiar el Libro de órdenes y seguimiento de la obra, y dar el enterado a las anotaciones que se practiquen en el mismo.

ll) Facilitar al Aparejador o Arquitecto Técnico, con antelación suficiente, los materiales precisos para el cumplimiento de su cometido.

m) Concertar los seguros de accidentes de trabajo y de daños a terceros durante la obra.

#### EL PROMOTOR - COORDINADOR DE GREMIOS

*Artículo 7.* Corresponde al Promotor- Coordinador de Gremios:

Cuando el promotor, cuando en lugar de encomendar la ejecución de las obras a un contratista general, contrate directamente a varias empresas o trabajadores autónomos para la realización de determinados trabajos de la obra, asumirá las funciones definidas para el constructor en el artículo 6.

#### EPÍGRAFE 2.º

### DE LAS OBLIGACIONES Y DERECHOS GENERALES DEL CONSTRUCTOR O CONSTRUCTOR

#### VERIFICACIÓN DE LOS DOCUMENTOS DEL PROYECTO

*Artículo 8.* Antes de dar comienzo a las obras, el Constructor manifestará que la documentación aportada le resulta suficiente para la comprensión de la totalidad de la obra contratada, o en caso contrario, solicitará por escrito las aclaraciones pertinentes.

#### OFICINA EN LA OBRA

*Artículo 9.* El Constructor habilitará en la obra una oficina, convenientemente acondicionada para que en ella se pueda trabajar con normalidad a cualquier hora de la jornada laboral. En dicha oficina tendrá siempre a disposición de la Dirección Facultativa:

- El Proyecto de Ejecución.
- La Licencia de Obras.
- El Libro de Ordenes y Asistencias.
- El Plan de Seguridad e Higiene.
- El Libro de Incidencias.
- El Reglamento y Ordenanza de Seguridad e Higiene en el Trabajo.
- La documentación de los seguros mencionados en el artículo 6m.

Dispondrá además el Constructor una oficina para la Dirección facultativa

#### REPRESENTACIÓN DEL CONSTRUCTOR

*Artículo 10.* El Constructor viene obligado a comunicar al promotor y a la Dirección Facultativa, la persona designada como delegado suyo en la obra, que tendrá el carácter de Jefe de la misma, con dedicación plena y con facultades para representarle y adoptar en todo momento cuantas decisiones competen a la contrata.

Serán sus funciones las del Constructor según se especifica en el artículo 6.

Cuando la importancia de las obras lo requiera y así se consigne en el Pliego de "Condiciones particulares de índole facultativa", el Delegado del Constructor será un facultativo de grado superior o grado medio, según los casos.

El incumplimiento de esta obligación o, en general, la falta de cualificación suficiente por parte del personal según la naturaleza de los trabajos, facultará al Arquitecto para ordenar la paralización de las obras sin derecho a reclamación alguna, hasta que se subsane la deficiencia.

#### PRESENCIA DEL CONSTRUCTOR EN LA OBRA

*Artículo 11.* El Constructor, por sí o por medio de sus técnicos, o encargados estará presente durante la jornada legal de trabajo y acompañará al Arquitecto o al Aparejador o Arquitecto Técnico, en las visitas que hagan a las obras, poniéndose a su disposición para la práctica de los reconocimientos que se consideren necesarios y suministrándoles los datos precisos para la comprobación de mediciones y liquidaciones.

#### TRABAJOS NO ESTIPULADOS EXPRESAMENTE

*Artículo 12.* Es obligación de la contrata el ejecutar cuando sea necesario para la buena construcción y aspecto de las obras, aun cuando no se halle expresamente determinado en los documentos de Proyecto, siempre que, sin separarse de su espíritu y recta interpretación, lo disponga el Arquitecto dentro de los límites de posibilidades que los presupuestos habiliten para cada unidad de obra y tipo de ejecución.

Se requerirá reformado de proyecto con consentimiento expreso del promotor, toda variación que suponga incremento de precios de alguna unidad de obra en más del 20 por 100 ó en más de un 10 por 100 del total del presupuesto.

#### INTERPRETACIONES, ACLARACIONES Y MODIFICACIONES DE LOS DOCUMENTOS DEL PROYECTO

*Artículo 13.* Cuando se trate de aclarar, interpretar o modificar preceptos de los Pliegos de Condiciones o indicaciones de los documentos del proyecto, incluso planos o croquis, las órdenes e instrucciones correspondientes se comunicarán al Constructor, pudiendo éste solicitar que se le comuniquen por escrito, con los detalles necesarios para la correcta ejecución de la obra.

Cualquier reclamación que crea oportuno hacer el Constructor en contra de las disposiciones tomadas por éstos, habrá de dirigirla, dentro del plazo de tres días, a quién la hubiere dictado, el cual dará al Constructor el correspondiente recibo, si éste lo solicitase.

*Artículo 14.* El Constructor podrá requerir del Arquitecto o del Aparejador o Arquitecto Técnico, según sus respectivos cometidos, las instrucciones o aclaraciones que se precisen para la correcta interpretación y ejecución de lo proyectado.

#### RECLAMACIONES CONTRA LAS ORDENES DE LA DIRECCION FACULTATIVA

*Artículo 15.* Las reclamaciones que el Constructor quiera hacer contra las órdenes o instrucciones dimanadas de la Dirección Facultativa, solo podrá presentarlas, ante el promotor, si son de orden económico y de acuerdo con las condiciones estipuladas en los Pliegos de Condiciones correspondientes. Contra disposiciones de orden técnico del Arquitecto o del Aparejador o Arquitecto Técnico, no se admitirá reclamación alguna, pudiendo el Constructor salvar su responsabilidad, si lo estima oportuno, mediante exposición razonada dirigida al Arquitecto, el cual podrá limitar su contestación al acuse de recibo, que en todo caso será obligatorio para este tipo de reclamaciones.

#### RECUSACIÓN POR EL CONSTRUCTOR DEL PERSONAL NOMBRADO POR EL ARQUITECTO

*Artículo 16.* El Constructor no podrá recusar a los Arquitectos, Aparejadores o personal encargado por éstos de la vigilancia de las obras, ni pedir que por parte del promotor se designen otros facultativos para los reconocimientos y mediciones.

Cuando se crea perjudicado por la labor de éstos procederá de acuerdo con lo estipulado en el artículo precedente, pero sin que por esta causa puedan interrumpirse ni perturbarse la marcha de los trabajos.

#### FALTAS DEL PERSONAL

*Artículo 17.* El Arquitecto, en supuestos de desobediencia a sus instrucciones, manifiesta incompetencia o negligencia grave que comprometan o perturben la marcha de los trabajos, podrá requerir al Constructor para que aparte de la obra a los dependientes u operarios causantes de la perturbación.

*Artículo 18.* El Constructor podrá subcontratar capítulos o unidades de obra a otros Constructores e industriales, con sujeción en su caso, a lo estipulado en el Contrato de obras y sin perjuicio de sus obligaciones como Constructor general de la obra.

### EPÍGRAFE 3.º

## PRESCRIPCIONES GENERALES RELATIVAS A LOS TRABAJOS, A LOS MATERIALES Y A LOS MEDIOS AUXILIARES

### CAMINOS Y ACCESOS

**Artículo 19.** El Constructor dispondrá por su cuenta los accesos a la obra y el cerramiento o vallado de ésta.

El Coordinador de seguridad y salud podrá exigir su modificación o mejora.

### REPLANTEO

**Artículo 20.** El Constructor iniciará las obras con el replanteo de las mismas en el terreno, señalando las referencias principales que mantendrá como base de ulteriores replanteos parciales. Dichos trabajos se considerarán a cargo del Constructor e incluido en su oferta.

El Constructor someterá el replanteo a la aprobación del Aparejador o Arquitecto Técnico y una vez esto haya dado su conformidad preparará un acta acompañada de un plano que deberá ser aprobada por el Arquitecto, siendo responsabilidad del Constructor la omisión de este trámite.

### COMIENZO DE LA OBRA. RITMO DE EJECUCIÓN DE LOS TRABAJOS

**Artículo 21.** El Constructor dará comienzo a las obras en el plazo marcado en el Contrato suscrito con el Promotor, desarrollándolas en la forma necesaria para que dentro de los periodos parciales en aquél señalados queden ejecutados los trabajos correspondientes y, en consecuencia, la ejecución total se lleve a efecto dentro del plazo exigido en el Contrato.

De no existir mención alguna al respecto en el contrato de obra, se estará al plazo previsto en el Estudio de Seguridad y Salud, y si este tampoco lo contemplara, las obras deberán comenzarse un mes antes de que venza el plazo previsto en las normativas urbanísticas de aplicación.

Obligatoriamente y por escrito, deberá el Constructor dar cuenta al Arquitecto y al Aparejador o Arquitecto Técnico y al Coordinador de seguridad y salud del comienzo de los trabajos al menos con tres días de antelación.

### ORDEN DE LOS TRABAJOS

**Artículo 22.** En general, la determinación del orden de los trabajos es facultad de la contrata, salvo aquellos casos en que, por circunstancias de orden técnico, estime conveniente su variación la Dirección Facultativa.

### FACILIDADES PARA OTROS CONSTRUCTORES

**Artículo 23.** De acuerdo con lo que requiera la Dirección Facultativa, el Constructor General deberá dar todas las facilidades razonables para la realización de los trabajos que le sean encomendados a todos los demás Constructores que intervengan en la obra. Ello sin perjuicio de las compensaciones económicas a que haya lugar entre Constructor por utilización de medios auxiliares o suministros de energía u otros conceptos.

En caso de litigio, ambos Constructor estarán a lo que resuelva la Dirección Facultativa.

### AMPLIACIÓN DEL PROYECTO POR CAUSAS IMPREVISTAS O DE FUERZA MAYOR

**Artículo 24.** Cuando sea preciso por motivo imprevisto o por cualquier accidente, ampliar el Proyecto, no se interrumpirán los trabajos, continuándose según las instrucciones dadas por el Arquitecto en tanto se formula o se tramita el Proyecto Reformado.

El Constructor está obligado a realizar con su personal y sus materiales cuanto la Dirección de las obras disponga para apeos, apuntalamientos, derribos, recalzos o cualquier otra obra de carácter urgente, anticipando de momento este servicio, cuyo importe le será consignado en un presupuesto adicional o abonado directamente, de acuerdo con lo que se convenga.

### PRORROGA POR CAUSA DE FUERZA MAYOR

**Artículo 25.** Si por causa de fuerza mayor o independiente de la voluntad del Constructor, éste no pudiese comenzar las obras, o tuviese que suspenderlas, o no le fuera posible terminarlas en los plazos prefijados, se le otorgará una prórroga proporcionada para el cumplimiento de la contrata, previo informe favorable del Arquitecto. Para ello, el Constructor expondrá, en escrito dirigido al Arquitecto, la causa que impide la ejecución o la marcha de los trabajos y el retraso que por ello se originaría en los plazos acordados, razonando debidamente la prórroga que por dicha causa solicita.

### RESPONSABILIDAD DE LA DIRECCIÓN FACULTATIVA EN EL RETRASO DE LA OBRA

**Artículo 26.** El Constructor no podrá excusarse de no haber cumplido los plazos de obras estipulados, alegando como causa la carencia de planos u órdenes de la Dirección Facultativa, a excepción del caso en que habiéndolo solicitado por escrito no se le hubiesen proporcionado.

### CONDICIONES GENERALES DE EJECUCIÓN DE LOS TRABAJOS

**Artículo 27.** Todos los trabajos se ejecutarán con estricta sujeción al Proyecto, a las modificaciones del mismo que previamente hayan sido aprobadas y a las órdenes e instrucciones que bajo su responsabilidad impartan el Arquitecto o el Aparejador o Arquitecto Técnico, o el coordinador de seguridad y salud, al Constructor, dentro de las limitaciones presupuestarias y de conformidad con lo especificado en el artículo 12.

### OBRAS OCULTAS

**Artículo 28.** De todos los trabajos y unidades de obra que hayan de quedar ocultos a la terminación del edificio, el constructor levantará los planos precisos para que queden perfectamente definidos; estos documentos se extenderán por triplicado, entregándose: uno, al Arquitecto; otro, al Aparejador; y, el tercero, al Constructor, firmados todos ellos por los tres. Dichos planos, que deberán ir suficientemente acotados, se considerarán documentos indispensables e irrecusables para efectuar las mediciones.

### TRABAJOS DEFECTUOSOS

**Artículo 29.** El Constructor debe emplear los materiales que cumplan las condiciones exigidas en el Proyecto, y realizará todos y cada uno de los trabajos contratados de acuerdo con lo especificado también en dicho documento.

Por ello, y hasta que tenga lugar la recepción sin reservas del edificio, es responsable de la ejecución de los trabajos que ha contratado y de las faltas y defectos que en éstos puedan existir por su mala ejecución o por la deficiente calidad de los materiales empleados o aparatos colocados, sin que le exonere de responsabilidad el control que compete al Aparejador o Arquitecto Técnico, ni tampoco el hecho de que estos trabajos hayan sido valorados en las certificaciones parciales de obra, que siempre se entenderán extendidas y abonadas a buena cuenta.

Como consecuencia de lo anteriormente expresado, cuando el Aparejador o Arquitecto Técnico advierta vicios o defectos en los trabajos ejecutados, o que los materiales empleados o los aparatos colocados no reúnen las condiciones preceptuadas, ya sea en el curso de la ejecución de los trabajos, o finalizados éstos, y antes de verificarse la recepción definitiva de la obra, podrá disponer que las partes defectuosas sean demolidas y reconstruidas de acuerdo con lo contratado, y todo ello a expensas de la contrata. Si ésta no estimase justa la decisión y se negase a la demolición y reconstrucción ordenadas, se planteará la cuestión ante el Arquitecto de la obra, quien resolverá.

### VICIOS OCULTOS

**Artículo 30.** Si el Aparejador o Arquitecto Técnico tuviese fundadas razones para creer en la existencia de vicios ocultos de construcción en las obras ejecutadas, ordenará efectuar en cualquier tiempo, y antes de la recepción de la obra, los ensayos, destructivos o no, que crea necesarios para reconocer los trabajos que supongan defectuosos, dando cuenta de la circunstancia al Arquitecto.

Los gastos que se ocasionen serán de cuenta del Constructor, siempre que los vicios existan realmente, en caso contrario serán a cargo del Promotor.

### DE LOS MATERIALES Y DE LOS APARATOS. SU PROCEDENCIA

**Artículo 31.** El Constructor tiene libertad de proveerse de los materiales y aparatos de todas clases en los puntos que le parezca conveniente, excepto en los casos en que el Proyecto preceptúe una procedencia determinada.

Obligatoriamente, y antes de proceder a su empleo o acopio, el Constructor deberá presentar al Aparejador o Arquitecto Técnico una lista completa de los materiales y aparatos que vaya a utilizar en la que se especifiquen todas las indicaciones sobre marcas, calidades, procedencia e idoneidad de cada uno de ellos.



## PROYECTO OBRA MENOR: MEMORIA DESCRIPTIVA Y DE ACTIVIDAD

ACONDICIONAMIENTO DE LOCAL PARA BAR EN CALLE LÉRIDA 1\_CCBERCEO\_PUERTA 115\_LOGROÑO

PROMOTOR: OLIBHER PLAZA MAYOR S.L

M 2430

Página 8 de 78

### PRESENTACIÓN DE MUESTRAS

**Artículo 32.** A petición del Arquitecto, el Constructor le presentará las muestras de los materiales siempre con la antelación prevista en el Calendario de la Obra.

### MATERIALES NO UTILIZABLES

**Artículo 33.** El Constructor, a su costa, transportará y colocará, agrupándolos ordenadamente y en el lugar adecuado, los materiales procedentes de las excavaciones, derribos, etc., que no sean utilizables en la obra.

Se retirarán de ésta o se llevarán al vertedero, cuando así estuviese establecido en el Proyecto.

Si no se hubiese preceptuado nada sobre el particular, se retirarán de ella cuando así lo ordene el Aparejador o Arquitecto Técnico, pero acordando previamente con el Constructor su justa tasación, teniendo en cuenta el valor de dichos materiales y los gastos de su transporte.

### MATERIALES Y APARATOS DEFECTUOSOS

**Artículo 34.** Cuando los materiales, elementos de instalaciones o aparatos no fuesen de la calidad prescrita en este Pliego, o no tuvieran la preparación en él exigida o, en fin, cuando la falta de prescripciones formales de aquél, se reconociera o demostrara que no eran adecuados para su objeto, el Arquitecto a instancias del Aparejador o Arquitecto Técnico, dará orden al Constructor de sustituirlos por otros que satisfagan las condiciones o llenen el objeto a que se destinen.

Si a los quince (15) días de recibir el Constructor orden de que retire los materiales que no estén en condiciones, no ha sido cumplida, podrá hacerlo el Promotor cargando los gastos a la contrata.

Si los materiales, elementos de instalaciones o aparatos fueran de calidad inferior a la preceptuada pero no defectuosos, y aceptables a juicio del Arquitecto, se recibirán pero con la rebaja del precio que aquél determine, a no ser que el Constructor prefiera sustituirlos por otros en condiciones.

### GASTOS OCASIONADOS POR PRUEBAS Y ENSAYOS

**Artículo 35.** Todos los gastos originados por las pruebas y ensayos de materiales o elementos que intervengan en la ejecución de las obras, serán de cuenta del Constructor.

Todo ensayo que no haya resultado satisfactorio o que no ofrezca las suficientes garantías podrá comenzarse de nuevo a cargo del mismo.

### LIMPIEZA DE LAS OBRAS

**Artículo 36.** Es obligación del Constructor mantener limpias las obras y sus alrededores, tanto de escombros como de materiales sobrante, hacer desaparecer las instalaciones provisionales que no sean necesarias, así como adoptar las medidas y ejecutar todos los trabajos que sean necesarios para que la obra ofrezca buen aspecto.

### OBRAS SIN PRESCRIPCIONES

**Artículo 37.** En la ejecución de trabajos que entran en la construcción de las obras y para los cuales no existan prescripciones consignadas explícitamente en el Proyecto, el Constructor se atenderá, en primer término, a las instrucciones que dicte la Dirección Facultativa de las obras y, en segundo lugar, a las determinaciones del Código Técnico de la Edificación y, con carácter complementario, al Pliego General de la Dirección General de Arquitectura, o en su defecto, en lo dispuesto en las Normas Tecnológicas de la Edificación (NTE), cuando estas sean aplicables.

## EPÍGRAFE 4.º

### DE LAS RECEPCIONES DE EDIFICIOS Y OBRAS ANEJAS

#### DE LAS RECEPCIONES PROVISIONALES

**Artículo 38.** Treinta días antes de dar fin a las obras, comunicará el Arquitecto al Promotor la proximidad de su terminación a fin de convenir la fecha para el acto de recepción provisional.

Esta se realizará con la intervención del Promotor, del Constructor, del Arquitecto y del Aparejador o Arquitecto Técnico. Se convocará también a los restantes técnicos que, en su caso, hubiesen intervenido en la dirección con función propia en aspectos parciales o unidades especializadas.

Practicado un detenido reconocimiento de las obras, se extenderá un Certificado Final de Obra y si alguno lo exigiera, se levantará un acta con tantos ejemplares como intervinientes y firmados por todos ellos. Desde esta fecha empezará a correr el plazo de garantía, si las obras se hallasen en estado de ser admitidas sin reservas.

Cuando las obras no se hallen en estado de ser recibidas, se hará constar en el acta y se darán al Constructor las oportunas instrucciones para remediar los defectos observados, fijando un plazo para subsanarlos, expirado el cual, se efectuará un nuevo reconocimiento a fin de proceder a la recepción de la obra.

Si el Constructor no hubiese cumplido, podrá declararse resuelto el contrato con pérdida de la fianza o de la retención practicada por el Promotor.

#### DOCUMENTACIÓN FINAL DE LA OBRA

**Artículo 39.** El Arquitecto Director facilitará al Promotor la documentación final de las obras, con las especificaciones y contenido dispuestos por la legislación vigente.

#### MEDICIÓN DEFINITIVA DE LOS TRABAJOS Y LIQUIDACIÓN PROVISIONAL DE LA OBRA

**Artículo 40.** Recibidas las obras, se procederá inmediatamente por el Aparejador o Arquitecto Técnico a su medición definitiva, con precisa asistencia del Constructor o de su representante. Se extenderá la oportuna certificación por triplicado que, conformada por el Arquitecto con su firma, servirá para el abono por la Propiedad del saldo resultante salvo la cantidad retenida en concepto de fianza o recepción.

#### PLAZO DE GARANTÍA

**Artículo 41.** El plazo de garantía deberá estipularse en el Contrato suscrito entre la Propiedad y el Constructor. Se ajustará a las prescripciones de la L.O.E. y en cualquier caso nunca deberá ser inferior a un año.

Si durante el primer año el Constructor no llevase a cabo las obras de conservación o reparación a que viniese obligado, estas se llevarán a cabo con cargo a la fianza o a la retención.

#### CONSERVACIÓN DE LAS OBRAS RECIBIDAS PROVISIONALMENTE

**Artículo 42.** Los gastos de conservación durante el plazo de garantía comprendido entre las recepciones provisional y definitiva, correrán a cargo del Constructor.

Si el edificio fuese ocupado o utilizado antes de la recepción definitiva, la guarda, limpieza y reparaciones causadas por el uso correrán a cargo del propietario y las reparaciones por vicios de obra o por defectos en las instalaciones, serán a cargo de la contrata.

#### DE LAS RECEPCIONES DE TRABAJOS CUYA CONTRATA HAYA SIDO RESCINDIDA

**Artículo 43.** En el caso de resolución del contrato, el Constructor vendrá obligado a retirar, en el plazo que se fije en el Contrato suscrito entre el Promotor y el Constructor, o de no existir plazo, en el que establezca el Arquitecto Director, la maquinaria, medios auxiliares, instalaciones, etc., a resolver los subcontratos que tuviese concertados y a dejar la obra en condiciones de ser reanudada por otra empresa.

Las obras y trabajos terminados por completo se recibirán con los trámites establecidos en el artículo 35.

Para las obras y trabajos no terminados pero aceptables a juicio del Arquitecto Director, se efectuará una sola y definitiva recepción.

## EPÍGRAFE 5.º

### DE LA RECEPCIÓN DE LA DEMOLICIÓN O DERRIBO

mar ruiz garcía

arquitecto

PC\_M2430

[marruizgarcia@telefonica.net](mailto:marruizgarcia@telefonica.net)

[instagram:@marr.quitectura](https://www.instagram.com/marr.quitectura)

**Artículo 44.** Cinco días antes de dar fin a las obras de demolición o derribo, comunicará el Arquitecto al Promotor la proximidad de su terminación a fin de convenir la fecha para el acto de recepción provisional.

Esta se realizará con la intervención del Promotor, del Constructor, y del Arquitecto.

Practicado un detenido reconocimiento de la demolición o derribo, se hará una revisión general de las edificaciones medianeras para observar las lesiones que pudiesen haber surgido; Se comprobará que las cercas, sumideros, arquetas, pozos y apeos queden en perfecto estado deservicio y efectuadas las comprobaciones correspondientes, se extenderá un Certificado de Terminación de la Obra y si alguno lo exigiera, se levantará un acta con tantos ejemplares como intervinientes y firmados por todos ellos.

Cuando no se cumplan las condiciones exigibles para dar por recibida la Obra, se hará constar en el acta y se darán al Constructor las oportunas instrucciones para remediar los defectos observados, fijando un plazo para subsanarlos, expirado el cual, se efectuará un nuevo reconocimiento a fin de proceder a la recepción provisional de la Demolición o Derribo.

Si el Constructor no hubiese cumplido, podrá declararse resuelto el contrato con pérdida de la fianza.

DE LAS RECEPCIONES DE TRABAJOS CUYA CONTRATA HAYA SIDO RESCINDIDA

**Artículo 45.** Se estará a lo preceptuado en el Pliego General de Condiciones de la Obra

## CAPITULO II CONDICIONES ECONÓMICAS

### EPÍGRAFE 1.º PRINCIPIO GENERAL

**Artículo 46.** Todos los que intervienen en el proceso de construcción tienen derecho a percibir puntualmente las cantidades devengadas por su correcta actuación con arreglo a las condiciones contractualmente establecidas.

**Artículo 47.** El Promotor, el Constructor y, en su caso, los técnicos pueden exigirse recíprocamente las garantías adecuadas al cumplimiento puntual de sus obligaciones de pago.

### EPÍGRAFE 2.º FIANZAS Y GARANTIAS

**Artículo 48.** El Constructor garantizará la correcta ejecución de los trabajos en la forma prevista en el Proyecto.

#### FIANZA PROVISIONAL

**Artículo 49.** En el caso de que la obra se adjudique por subasta pública, el depósito provisional para tomar parte en ella se especificará en el anuncio de la misma.

El Constructor a quien se haya adjudicado la ejecución de una obra o servicio para la misma, deberá depositar la fianza en el punto y plazo fijados en el anuncio de la subasta.

La falta de cumplimiento de este requisito dará lugar a que se declare nula la adjudicación, y el adjudicatario perderá el depósito provisional que hubiese hecho para tomar parte en la subasta.

#### EJECUCIÓN DE TRABAJOS CON CARGO A LA FIANZA

**Artículo 50.** Si el Constructor se negase a hacer por su cuenta los trabajos precisos para ultimar la obra en las condiciones contratadas, el Arquitecto-Director, en nombre y representación del Promotor, los ordenará ejecutar a un tercero, o, podrá realizarlos directamente por administración, abonando su importe con la fianza o garantía, sin perjuicio de las acciones a que tenga derecho el Promotor, en el caso de que el importe de la fianza o garantía no bastare para cubrir el importe de los gastos efectuados en las unidades de obra que no fuesen de recibo.

#### DE SU DEVOLUCIÓN EN GENERAL

**Artículo 51.** La fianza o garantía retenida será devuelta al Constructor en un plazo que no excederá de treinta (30) días una vez transcurrido el año de garantía. El Promotor podrá exigir que el Constructor le acredite la liquidación y finiquito de sus deudas causadas por la ejecución de la obra, tales como salarios, suministros, subcontratos.

#### DEVOLUCIÓN DE LA FIANZA O GARANTIA EN EL CASO DE EFECTUARSE RECEPCIONES PARCIALES

**Artículo 52.** Si el Promotor, con la conformidad del Arquitecto Director, accediera a hacer recepciones parciales, tendrá derecho el Constructor a que se le devuelva la parte proporcional de la fianza o cantidades retenidas como garantía.

### EPÍGRAFE 3.º DE LOS PRECIOS

#### COMPOSICIÓN DE LOS PRECIOS UNITARIOS

**Artículo 53.** El cálculo de los precios de las distintas unidades de obra es el resultado de sumar los costes directos, los indirectos, los gastos generales y el beneficio industrial.

##### **Se considerarán costes directos**

- a) La mano de obra, con sus pluses y cargas y seguros sociales, que interviene directamente en la ejecución de la unidad de obra.
- b) Los materiales, a los precios resultantes a pie de obra, que queden integrados en la unidad de que se trate o que sean necesarios para su ejecución.
- c) Los equipos y sistemas técnicos de seguridad e higiene para la prevención y protección de accidentes y enfermedades profesionales.
- d) Los gastos de personal, combustible, energía, etc., que tengan lugar por el accionamiento o funcionamiento de la maquinaria e instalaciones utilizadas en la ejecución de la unidad de obra.
- e) Los gastos de amortización y conservación de la maquinaria, instalaciones, sistemas y equipos anteriormente citados.

##### **Se considerarán costes indirectos**

Los gastos de instalación de oficinas a pie de obra, comunicaciones edificación de almacenes, talleres, pabellones temporales para obreros, laboratorios, seguros, etc., los del personal técnico y administrativo adscrito exclusivamente a la obra y los imprevistos. Todos estos gastos, se cifrarán en un porcentaje de los costes directos.

##### **Se considerarán gastos generales**

Los gastos generales de empresa, gastos financieros, cargas fiscales y tasas de la Administración, legalmente establecidas. Se cifrarán como un porcentaje de la suma de los costes directos e indirectos.

### 5.1 BENEFICIO INDUSTRIAL

El beneficio industrial del Constructor será el pactado en el Contrato suscrito entre el Promotor y el Constructor.

### 1.1 PRECIO DE EJECUCIÓN MATERIAL

Se denominará Precio de Ejecución material el resultado obtenido por la suma de los Costes Directos mas Costes Indirectos.

### 5.2 PRECIO DE CONTRATA

El precio de Contrata es la suma de los costes directos, los indirectos, los Gastos Generales y el Beneficio Industrial.

El IVA gira sobre esta suma pero no integra el precio.

### PRECIOS DE CONTRATA. IMPORTE DE CONTRATA

*Artículo 54.* En el caso de que los trabajos a realizar en un edificio u obra aneja cualquiera se contratasen a tanto alzado, se entiende por Precio de contrata el que importa el coste total de la unidad de obra. El Beneficio Industrial del Constructor se fijará en el contrato entre el Constructor y el Promotor.

### PRECIOS CONTRADICTORIOS

*Artículo 55.* Se producirán precios contradictorios sólo cuando el Promotor por medio del Arquitecto decida introducir unidades nuevas o cambios de calidad en alguna de las previstas, o cuando sea necesario afrontar alguna circunstancia imprevista.

El Constructor estará obligado a efectuar los cambios.

A falta de acuerdo, el precio se resolverá contradictoriamente entre el Arquitecto y el Constructor antes de comenzar la ejecución de los trabajos. Si subsiste la diferencia se acudirá, en primer lugar, al concepto más análogo dentro del cuadro de precios del proyecto, y en segundo lugar al banco de precios de uso más frecuente en la localidad.

Los contradictorios que hubiere se referirán siempre a los precios unitarios de la fecha del contrato.

### FORMAS TRADICIONALES DE MEDIR O DE APLICAR LOS PRECIOS

*Artículo 56.* En ningún caso podrá alegar el Constructor los usos y costumbres del país respecto de la aplicación de los precios o de la forma de medir las unidades de obras ejecutadas. Se estará a lo previsto en primer lugar, al Pliego Particular de Condiciones Técnicas y en segundo lugar, al Pliego de Condiciones particulares, y en su defecto, a lo previsto en las Normas Tecnológicas de la Edificación.

### DE LA REVISIÓN DE LOS PRECIOS CONTRATADOS

*Artículo 57.* Contratándose las obras a tanto alzado, no se admitirá la revisión de los precios en tanto que el incremento no alcance, en la suma de las unidades que falten por realizar de acuerdo con el calendario, un montante superior al tres por 100 (3 por 100) del importe total del presupuesto de Contrato.

Caso de producirse variaciones en alza superiores a este porcentaje, se efectuará la correspondiente revisión de acuerdo con lo previsto en el contrato, percibiendo el Constructor la diferencia en más que resulte por la variación del IPC superior al 3 por 100.

No habrá revisión de precios de las unidades que puedan quedar fuera de los plazos fijados en el Calendario de la oferta.

### ACOPIO DE MATERIALES

*Artículo 58.* El Constructor queda obligado a ejecutar los acopios de materiales o aparatos de obra que el Promotor ordene por escrito.

Los materiales acopiados, una vez abonados por el Promotor son, de la exclusiva propiedad de éste; de su guarda y conservación será responsable el Constructor, siempre que así se hubiese convenido en el contrato.

## EPÍGRAFE 5.º

## DE LA VALORACIÓN Y ABONO DE LOS TRABAJOS

### FORMAS VARIAS DE ABONO DE LAS OBRAS

*Artículo 59.* Según la modalidad elegida para la contratación de las obras y salvo que en el Contrato suscrito entre Constructor y Promotor se preceptúe otra cosa, el abono de los trabajos se efectuará así:

1.º Tipo fijo o tanto alzado total. Se abonará la cifra previamente fijada como base de la adjudicación, disminuida en su caso en el importe de la baja efectuada por el adjudicatario.

2.º Tipo fijo o tanto alzado por unidad de obra, cuyo precio invariable se haya fijado de antemano, pudiendo variar solamente el número de unidades ejecutadas.

Previa medición y aplicando al total de las diversas unidades de obra ejecutadas, del precio invariable estipulado de antemano para cada una de ellas, se abonará al Constructor el importe de las comprendidas en los trabajos ejecutados y ultimados con arreglo y sujeción a los documentos que constituyen el Proyecto, los que servirán de base para la medición y valoración de las diversas unidades.

3.º Tanto variable por unidad de obra, según las condiciones en que se realice y los materiales diversos empleados en su ejecución de acuerdo con las órdenes del Arquitecto-Director.

Se abonará al Constructor en idénticas condiciones al caso anterior.

4.º Por listas de jornales y recibos de materiales, autorizados en la forma que el Contrato suscrito entre Constructor y Promotor determina.

5.º Por horas de trabajo, ejecutado en las condiciones determinadas en el contrato.

### RELACIONES VALORADAS Y CERTIFICACIONES

*Artículo 60.* En cada una de las épocas o fechas que se fijen en el Contrato suscrito entre Constructor y Promotor, formará el Constructor una relación valorada de las obras ejecutadas durante los plazos previstos, según la medición que habrá practicado el Aparejador.

Lo ejecutado por el Constructor en las condiciones preestablecidas, se valorará aplicando al resultado de la medición general, cúbica, superficial, lineal, ponderada o numeral correspondiente para cada unidad de obra, los precios señalados en el presupuesto para cada una de ellas, teniendo presente además lo establecido en el presente "Pliego Particular de Condiciones Económicas" respecto a mejoras o sustituciones de material y a las obras accesorias y especiales, etc.

Al Constructor, que podrá presenciar las mediciones necesarias para extender dicha relación se le facilitarán por el Aparejador los datos correspondientes de la relación valorada, acompañándolos de una nota de envío, al objeto de que, dentro del plazo de diez (10) días a partir de la fecha del recibo de dicha nota, pueda el Constructor examinarlos y devolverlos firmados con su conformidad o hacer, en caso contrario, las observaciones o reclamaciones que considere oportunas. Dentro de los diez (10) días siguientes a su recibo, el Arquitecto-Director aceptará o rechazará las reclamaciones del Constructor si las hubiere, dando cuenta al mismo de su resolución, pudiendo éste, en el segundo caso, acudir ante el Propietario contra la resolución del Arquitecto-Director en la forma referida en los "Pliegos Generales de Condiciones Facultativas y Legales".

Tomando como base la relación valorada indicada en el párrafo anterior, expedirá el Arquitecto-Director la certificación de las obras ejecutadas.

De su importe se deducirá el tanto por ciento que para la constitución de la fianza o retención como garantía de correcta ejecución que se haya preestablecido.

El material acopiado a pie de obra por indicación expresa y por escrito del Promotor, podrá certificarse hasta el noventa por ciento (90 por 100) de su importe, a los precios que figuren en los documentos del Proyecto, sin afectarlos del tanto por ciento de contrata.

Las certificaciones se remitirán al Promotor, dentro del mes siguiente al período a que se refieren, y tendrán el carácter de documento y entregas a buena cuenta, sujetas a las rectificaciones y variaciones que se deriven de la liquidación final, no suponiendo tampoco dichas certificaciones aprobación ni recepción de las obras que comprenden.

Las relaciones valoradas contendrán solamente la obra ejecutada en el plazo a que la valoración se refiere. En el caso de que el Arquitecto-Director lo exigiera, las certificaciones se extenderán al origen.

#### MEJORAS DE OBRAS LIBREMENTE EJECUTADAS

*Artículo 61.* Cuando el Constructor, incluso con autorización del Arquitecto-Director, emplease materiales de más esmerada preparación o de mayor tamaño que el señalado en el Proyecto o sustituyese una clase de fábrica con otra que tuviese asignado mayor precio o ejecutase con mayores dimensiones cualquiera parte de la obra, o, en general, introdujese en ésta y sin pedirla, cualquiera otra modificación que sea beneficiosa a juicio del Arquitecto-Director, no tendrá derecho, sin embargo, más que al abono de lo que pudiera corresponder en el caso de que hubiese construido la obra con estricta sujeción a la proyectada y contratada o adjudicada.

#### ABONO DE TRABAJOS PRESUPUESTADOS CON PARTIDA ALZADA

*Artículo 62.* Salvo lo preceptuado en el Contrato suscrito entre Constructor y Promotor, el abono de los trabajos presupuestados en partida alzada, se efectuará de acuerdo con el procedimiento que corresponda entre los que a continuación se expresan:

- Si existen precios contratados para unidades de obras iguales, las presupuestadas mediante partida alzada, se abonarán previa medición y aplicación del precio establecido.
- Si existen precios contratados para unidades de obra similares, se establecerán precios contradictorios para las unidades con partida alzada, deducidos de los similares contratados.
- Si no existen precios contratados para unidades de obra iguales o similares, la partida alzada se abonará íntegramente al Constructor, salvo el caso de que en el Presupuesto de la obra se exprese que el importe de dicha partida debe justificarse, en cuyo caso el Arquitecto-Director indicará al Constructor y con anterioridad a su ejecución, el procedimiento que de seguirse para llevar dicha cuenta, que en realidad será de Administración, valorándose los materiales y jornales a los precios que figuren en el Presupuesto aprobado o, en su defecto, a los que con anterioridad a la ejecución convengan las dos partes, incrementándose su importe total con el porcentaje que se fije en el Pliego de Condiciones Particulares en concepto de Gastos Generales y Beneficio Industrial del Constructor.

#### ABONO DE AGOTAMIENTOS, ENSAYOS Y OTROS TRABAJOS ESPECIALES NO CONTRATADOS

*Artículo 63.* Cuando fuese preciso efectuar agotamientos, ensayos, inyecciones y otra clase de trabajos de cualquiera índole especial y ordinaria, que por no estar contratados no sean de cuenta del Constructor, y si no se contratasen con tercera persona, tendrá el Constructor la obligación de realizarlos y de satisfacer los gastos de toda clase que ocasionen, los cuales le serán abonados por el Propietario por separado de la contrata.

Además de reintegrar mensualmente estos gastos al Constructor, se le abonará juntamente con ellos el tanto por ciento del importe total que, en su caso, se especifique en el el Contrato suscrito entre Constructor y Promotor.

#### PAGOS

*Artículo 64.* Los pagos se efectuarán por el Promotor en los plazos previamente establecidos, y su importe corresponderá precisamente al de las certificaciones de obra conformadas por el Arquitecto-Director, en virtud de las cuales se verifican aquéllos.

#### ABONO DE TRABAJOS EJECUTADOS DURANTE EL PLAZO DE GARANTÍA

*Artículo 65.* Efectuada la recepción provisional y si durante el plazo de garantía se hubieran ejecutado trabajos cualesquiera, para su abono se procederá así:

- Si los trabajos que se realicen estuvieran especificados en el Proyecto, y sin causa justificada no se hubieran realizado por el Constructor a su debido tiempo; y el Arquitecto-Director exigiera su realización durante el plazo de garantía, serán valorados a los precios que figuren en el Presupuesto y abonados de acuerdo con lo establecido en el Contrato suscrito entre Constructor y Promotor, o en su defecto, en el presente Pliego Particular o en su defecto en los Generales, en el caso de que dichos precios fuesen inferiores a los que rijan en la época de su realización; en caso contrario, se aplicarán estos últimos.
- Si se han ejecutado trabajos precisos para la reparación de desperfectos ocasionados por el uso del edificio, por haber sido éste utilizado durante dicho plazo, se valorarán y abonarán a los precios del día, previamente acordados.
- Si se han ejecutado trabajos para la reparación de desperfectos ocasionados por deficiencia de la construcción o de la calidad de los materiales, nada se abonará por ellos al Constructor.

### EPÍGRAFE 6.º DE LAS INDEMNIZACIONES MUTUAS

#### IMPORTE DE LA INDEMNIZACIÓN POR RETRASO NO JUSTIFICADO EN EL PLAZO DE TERMINACIÓN DE LAS OBRAS

*Artículo 66.* La indemnización por retraso en la terminación se establecerá en un porcentaje del importe total de los trabajos contratados o cantidad fija, que deberá indicarse en el Contrato suscrito entre Constructor y Promotor, por cada día natural de retraso, contados a partir del día de terminación fijado en el Calendario de obra.

Las sumas resultantes se descontarán y retendrán con cargo a la fianza o a la retención.

#### DEMORA DE LOS PAGOS

*Artículo 67.* Si el Promotor no efectuase el pago de las obras ejecutadas, dentro del mes siguiente al que se hubiere comprometido, el Constructor tendrá el derecho de percibir la cantidad pactada en el Contrato suscrito con el Promotor, en concepto de intereses de demora, durante el espacio de tiempo del retraso y sobre el importe de la mencionada certificación. Si aún transcurrieran dos meses a partir del término de dicho plazo de un mes sin realizarse dicho pago, tendrá derecho el Constructor a la resolución del contrato, procediéndose a la liquidación correspondiente de las obras ejecutadas y de los materiales acopiados, siempre que éstos reúnan las condiciones preestablecidas y que su cantidad no exceda de la necesaria para la terminación de la obra contratada o adjudicada.

No obstante lo anteriormente expuesto, se rechazará toda solicitud de resolución del contrato fundada en dicha demora de pagos, cuando el Constructor no justifique que en la fecha de dicha solicitud ha invertido en obra o en materiales acopiados admisibles la parte de presupuesto correspondiente al plazo de ejecución que tenga señalado en el contrato.

### EPÍGRAFE 7.º VARIOS

#### MEJORAS Y AUMENTOS DE OBRA. CASOS CONTRARIOS

*Artículo 68.* No se admitirán mejoras de obra, más que en el caso en que el Arquitecto-Director haya ordenado por escrito la ejecución de trabajos nuevos o que mejoren la calidad de los contratados, así como la de los materiales y aparatos previstos en el contrato. Tampoco se admitirán aumentos de obra en las unidades contratadas, salvo caso de error en las mediciones del Proyecto a menos que el Arquitecto-Director ordene, también por escrito, la ampliación de las contratadas.

En todos estos casos será condición indispensable que ambas partes contratantes, antes de su ejecución o empleo, convengan por escrito los importes totales de las unidades mejoradas, los precios de los nuevos materiales o aparatos ordenados emplear y los aumentos que todas estas mejoras o aumentos de obra supongan sobre el importe de las unidades contratadas.

Se seguirán el mismo criterio y procedimiento, cuando el Arquitecto-Director introduzca innovaciones que supongan una reducción apreciable en los importes de las unidades de obra contratadas.

#### UNIDADES DE OBRA DEFECTUOSAS PERO ACEPTABLES

*Artículo 69.* Cuando por cualquier causa fuera menester valorar obra defectuosa, pero aceptable a juicio del Arquitecto-Director de las obras, éste determinará el precio o partida de abono después de oír al Constructor, el cual deberá conformarse con dicha resolución, salvo el caso en que, estando dentro del plazo de ejecución, prefiera demoler la obra y rehacerla con arreglo a condiciones, sin exceder de dicho plazo.

#### SEGURO DE LAS OBRAS

**Artículo 70.** El Constructor estará obligado a asegurar la obra contratada durante todo el tiempo que dure su ejecución hasta la recepción definitiva; la cuantía del seguro coincidirá en cada momento con el valor que tengan por contrata los objetos asegurados. El importe abonado por la Sociedad Aseguradora, en el caso de siniestro, se ingresará en cuenta a nombre del Promotor, para que con cargo a ella se abone la obra que se construya, y a medida que ésta se vaya realizando. El reintegro de dicha cantidad al Constructor se efectuará por certificaciones, como el resto de los trabajos de la construcción. En ningún caso, salvo conformidad expresa del Constructor, hecho en documento público, el Promotor podrá disponer de dicho importe para menesteres distintos del de reconstrucción de la parte siniestrada; la infracción de lo anteriormente expuesto será motivo suficiente para que el Constructor pueda resolver el contrato, con devolución de fianza, abono completo de gastos, materiales acopiados, etc., y una indemnización equivalente al importe de los daños causados al Constructor por el siniestro y que no se le hubiesen abonado, pero solo en proporción equivalente a lo que suponga la indemnización abonada por la Compañía Aseguradora, respecto al importe de los daños causados por el siniestro, que serán tasados a estos efectos por el Arquitecto-Director.

En las obras de reforma o reparación, se fijarán previamente la porción de edificio que debe ser asegurada y su cuantía, y si nada se prevé, se entenderá que el seguro ha de comprender toda la parte del edificio afectada por la obra.

Los riesgos asegurados y las condiciones que figuren en la póliza o pólizas de Seguros, los pondrá el Constructor, antes de contratarlos, en conocimiento del Promotor, al objeto de recabar de éste su previa conformidad o reparos.

Prevalecerá en cualquier caso las determinaciones al respecto de la L.O.E.

#### CONSERVACIÓN DE LA OBRA

**Artículo 71.** Si el Constructor, siendo su obligación, no atiende a la conservación de la obra durante el plazo de garantía, en el caso de que el edificio no haya sido ocupado por el Promotor, el Arquitecto-Director, en representación del Propietario, podrá disponer todo lo que sea preciso para que se atienda a la guardería, limpieza y todo lo que fuese menester para su buena conservación, abonándose todo ello por cuenta de la contrata.

Al abandonar el Constructor el edificio, tanto por buena terminación de las obras, como en el caso de resolución del contrato, está obligado a dejarlo desocupado y limpio en el plazo que el Arquitecto-Director fije, salvo que existan circunstancias que justifiquen que estas operaciones no se realicen.

Después de la recepción provisional del edificio y en el caso de que la conservación del edificio corra cargo del Constructor, no deberá haber en él más herramientas, útiles, materiales, muebles, etc., que los indispensables para su guardería y limpieza y para los trabajos que fuese preciso ejecutar.

En todo caso, ocupado o no el edificio, está obligado el Constructor a revisar y reparar la obra, durante el plazo de garantía, procediendo en la forma prevista en el presente "Pliego de Condiciones Económicas".

#### USO POR EL CONSTRUCTOR DE EDIFICIO O BIENES DEL PROMOTOR

**Artículo 72.** Cuando durante la ejecución de las obras ocupe el Constructor, con la necesaria y previa autorización del Promotor, edificios o haga uso de materiales o útiles pertenecientes al mismo, tendrá obligación de repararlos y conservarlos para hacer entrega de ellos a la terminación del contrato, en perfecto estado de conservación, reponiendo los que se hubiesen inutilizado, sin derecho a indemnización por esta reposición ni por las mejoras hechas en los edificios, propiedades o materiales que haya utilizado.

En el caso de que al terminar el contrato y hacer entrega del material, propiedades o edificaciones, no hubiese cumplido el Constructor con lo previsto en el párrafo anterior, lo realizará el Promotor a costa de aquél y con cargo a la fianza o retención.

## CAPITULO III CONDICIONES TÉCNICAS PARTICULARES

### EPÍGRAFE 1.º CONDICIONES GENERALES

#### **Artículo 1. Calidad de los materiales.**

Todos los materiales a emplear en la presente obra serán de primera calidad y reunirán las condiciones exigidas vigentes referentes a materiales y prototipos de construcción.

Los productos de construcción que se incorporen con carácter permanente a los edificios, en función de su uso previsto, llevarán el marcado CE, de conformidad con la Directiva 89/106/CEE de productos de construcción, transpuesta por el Real Decreto 1630/1992, de 29 de diciembre, modificado por el Real Decreto 1329/1995, de 28 de julio, y disposiciones de desarrollo, u otras Directivas Europeas que les sean de aplicación.

#### **Artículo 2. Pruebas y ensayos de materiales.**

Todos los materiales a que este capítulo se refiere podrán ser sometidos a los análisis o pruebas, por cuenta de la contrata, que se crean necesarios para acreditar su calidad. Cualquier otro que haya sido especificado y sea necesario emplear deberá ser aprobado por la Dirección de las obras, bien entendido que será rechazado el que no reúna las condiciones exigidas por la buena práctica de la construcción.

#### **Artículo 3. Materiales no consignados en proyecto.**

Los materiales no consignados en proyecto que dieran lugar a precios contradictorios reunirán las condiciones de bondad necesarias, a juicio de la Dirección Facultativa no teniendo el Constructor derecho a reclamación alguna por estas condiciones exigidas.

#### **Artículo 4. Condiciones generales de ejecución.**

Condiciones generales de ejecución. Todos los trabajos, incluidos en el presente proyecto se ejecutarán esmeradamente, con arreglo a las buenas prácticas de la construcción, de acuerdo con las condiciones establecidas en el artículo 7 del Real Decreto 314/2006, de 17 de marzo por el que se aprueba el Código Técnico de la Edificación.



## EPÍGRAFE 2.º

### CONDICIONES PARA LA EJECUCIÓN DE LAS UNIDADES DE OBRA DE DEMOLICIÓN APLICABLE A TABIQUERÍA, SOLADOS, FALSOS TECHOS E INSTALACIONES INTERIORES DE AGUA, SANEAMIENTO, CALEFACCIÓN Y ELECTRICIDAD

#### **Artículo 1.** Condiciones previas.

Antes del inicio de las actividades de demolición se reconocerá, mediante inspección e investigación, las características constructivas del edificio a demoler, intentando conocer:

- La antigüedad del edificio y técnicas con las que fue construido.
- Las características de la estructura inicial.
- Las variaciones que ha podido sufrir con el paso del tiempo, como reformas, apertura de nuevos huecos, etc.
- Estado actual que presentan los elementos estructurales, su estabilidad, grietas, etc.
- Estado actual de las diversas instalaciones.

Este reconocimiento se extenderá a las edificaciones colindantes, su estado de conservación y sus medianerías a fin de adoptar medidas de precaución tales como anulación de instalaciones, apuntalamiento de alguna parte de los edificios vecinos, separación de elementos unidos a edificios que no se han de demoler, etc.; finalmente, a los viales y redes de servicios del entorno del edificio a demoler que puedan ser afectadas por el proceso de demolición o la desaparición del edificio.

Todo este proceso de inspección servirá para el necesario diseño de las soluciones de consolidación, apeo y protección relativas tanto al edificio o zonas del mismo a demoler como a edificios vecinos y elementos de servicio público que puedan resultar afectados.

En este sentido, deberán ser trabajos obligados a realizar y en este orden, los siguientes:

- Desinfección y desinsectación de los locales del edificio que hayan podido albergar productos tóxicos, químicos o animales susceptibles de ser portadores de parásitos; también los edificios destinados a hospitales clínicos, etc.; incluso los sótanos donde puedan albergarse roedores o las cubiertas en las que se detecten nidos de avispas u otros insectos en grandes cantidades.
- Anulación y neutralización por parte de las Compañías suministradoras de las acometidas de electricidad, gas, teléfono, etc. así como tapado del alcantarillado y vaciado de los posibles depósitos de combustible. Se podrá mantener la acometida de agua para regar los escombros con el fin de evitar la formación de polvo durante la ejecución de los trabajos de demolición. La acometida de electricidad se condenará siempre, solicitando en caso necesario una toma independiente para el servicio de obra.
- Apeo y apuntalamiento de los elementos de la construcción que pudieran ocasionar derrumbamiento en parte de la misma. Este apeo deberá realizarse siempre de abajo hacia arriba, contrariamente a como se desarrollan los trabajos de demolición, sin alterar la solidez y estabilidad de las zonas en buen estado. A medida que se realice la demolición del edificio, será necesario apuntalar las construcciones vecinas que se puedan ver amenazadas.
- Instalación de andamios, totalmente exentos de la construcción a demoler, si bien podrán arriostrarse a ésta en las partes no demolidas; se instalarán en todas las fachadas del edificio para servir de plataforma de trabajo en los trabajos de demolición manual de muros; cumplirán toda la normativa que les sea afectada tanto en su instalación como en las medidas de protección colectiva, barandillas, etc.
- Instalación de medidas de protección colectiva tanto en relación con los operarios encargados de la demolición como con terceras personas o edificios, entre las que destacamos:
  - Consolidación de edificios colindantes.
  - Protección de estos mismos edificios si son más bajos que el que se va a demoler, mediante la instalación de viseras de protección.
  - Protección de la vía pública o zonas colindantes y su señalización.
  - Instalación de redes o viseras de protección para viandantes y lonas cortapolvo y protectoras ante la caída de escombros.
  - Mantenimiento de elementos propios del edificio como antepechos, barandillas, escaleras, etc.
  - Protección de los accesos al edificio mediante pasadizos cubiertos.
  - Anulación de instalaciones ya comentadas en apartado anterior.

- Instalación de medios de evacuación de escombros, previamente estudiados, que reunirán las siguientes condiciones:
  - Dimensiones adecuadas de canaletas o conductos verticales en función de los escombros a manejar.
  - Perfecto anclaje, en su caso, de tolvas instaladas para el almacenamiento de escombros.
  - Refuerzo de las plantas bajo la rasante si existen y se han de acumular escombros en planta baja para sacarlo luego con medios mecánicos.
  - Evitar mediante lonas al exterior y regado al interior la creación de grandes cantidades de polvo.
  - No se deben sobrecargar excesivamente los forjados intermedios con escombros. Los huecos de evacuación realizados en dichos forjados se protegerán con barandillas.

- Adopción de medidas de protección personal dotando a los operarios del preceptivo del específico material de seguridad (cinturones, cascos, botas, mascarillas, etc.).

Se comprobará que los medios auxiliares a utilizar, tanto mecánicos como manuales, reúnen las condiciones de cantidad y calidad especificadas en el plan de demolición de acuerdo con la normativa aplicable en el transcurso de la actividad.

En el caso de proceder a demolición mecánica, se habrá demolido previamente, elemento a elemento, la parte de edificio que está en contacto con medianerías, dejando aislado el tajo de la máquina. Cuando existan planos inclinados, como faldones de cubierta, que pueden deslizarse y caer sobre la máquina, se demolerán previamente.

En el plan de demolición se indicarán los elementos susceptibles de ser recuperados a fin de hacerlo de forma manual antes de que se inicie la demolición por medios mecánicos. Esta condición no surtirá efecto si con ello se modificaran las constantes de estabilidad del edificio o de algún elemento estructural.

#### **Artículo 2.** Ejecución de la demolición elemento a elemento.

Los elementos resistentes se demolerán en el orden inverso al seguido en su construcción.

Se descenderá planta a planta comenzando por la cubierta, aligerando las plantas de forma simétrica, salvo indicación en contra.

Se procederá a retirar la carga que gravite sobre cualquier elemento antes de demoler éste. En ningún caso se permitirá acumular escombros sobre los forjados en cuantía mayor a la especificada en el estudio previo, aun cuando el estado de dichos forjados sea bueno. Tampoco se acumulará escombros ni se apoyarán elementos contra vallas, muros y soportes, propios o medianeros mientras estos deban permanecer en pie.

Se contrarrestarán o suprimirán las componentes horizontales de arcos, bóvedas, etc., y se apuntalarán los elementos de cuya resistencia y estabilidad se tengan dudas razonables; los voladizos serán objeto de especial atención y serán apuntalados antes de aligerar sus contrapesos.

Se mantendrán todo el tiempo posible los arriostros existentes, introduciendo, en su ausencia, los que resulten necesarios.

En estructuras hiperestáticas se controlará que la demolición de elementos resistentes origina los menores giros, flechas y transmisión de tensiones. A este respecto, no se demolerán elementos estructurales o de arriostros en tanto no se supriman o contrarresten eficazmente las tensiones que puedan estar incidiendo sobre ellos. Se tendrá, asimismo, presente el posible efecto pendular de elementos metálicos que se cortan o de los que súbitamente se suprimen tensiones.

En general, los elementos que puedan producir cortes como vidrios, loza sanitaria, etc. se desmontarán enteros. Partir cualquier elemento supone que los trozos resultantes han de ser manejables por un solo operario. El corte o demolición de un elemento que, por su peso o volumen no resulte manejable por una sola persona, se realizará manteniéndolo suspendido o apeado de forma que, en ningún caso, se produzcan caídas bruscas o vibraciones que puedan afectar a la seguridad y resistencia de los forjados o plataformas de trabajo.

El abatimiento de un elemento se llevará a cabo de modo que se facilite su giro sin que este afecte al desplazamiento de su punto de apoyo y, en cualquier caso, aplicándole los medios de anclaje y atirantamiento para que su descenso sea lento.

El vuelco libre sólo se permitirá con elementos despiezables, no anclados, situados en planta baja o, como máximo, desde el nivel del segundo forjado, siempre que se trate de elementos de fachadas y la dirección del vuelco sea hacia el exterior. La caída deberá producirse sobre suelo consistente y con espacio libre suficiente para evitar efectos indeseados.

mar ruiz garcía

arquitecto

PC\_M2430

[marruizgarcia@telefonica.net](mailto:marruizgarcia@telefonica.net)

[instagram:@marr.quitectura](https://www.instagram.com/marr.quitectura)

No se permitirán hogueras dentro del edificio y las exteriores se protegerán del viento, estarán continuamente controladas y se apagarán completamente al término de cada jornada. En ningún caso se utilizará el fuego con propagación de llama como medio de demolición; es más, en edificios con estructura de madera o en aquellos en que exista abundancia de material combustible se dispondrá, como mínimo, de un extintor manual contra incendios.

El empleo de compresores, martillos neumáticos, eléctricos o cualquier medio auxiliar que produzca vibraciones deberá ser previamente autorizado por la Dirección Técnica.

No se utilizarán grúas para realizar esfuerzos que no sean exclusivamente verticales o para atirantar, apuntalar o arrancar elementos anclados del edificio a demoler. Cuando se utilicen para la evacuación de escombros, las cargas se protegerán de eventuales caídas y los elementos lineales se trasladarán anclados, al menos, de dos puntos. No se descenderán las cargas con el control único del freno.

Al finalizar la jornada no deben quedar elementos susceptibles de derrumbarse de forma espontánea o por la acción de agentes atmosféricos lesivos (viento, lluvia, etc.); se protegerán de ésta, mediante lonas o plásticos, las zonas del edificio que puedan verse afectadas por sus efectos.

Al comienzo de cada jornada, y antes de continuar los trabajos de demolición, se inspeccionará el estado de los apeos, atirantamientos, anclajes, etc. aplicados en jornadas anteriores tanto en el edificio que se derriba como en los que se pudieran haber efectuado en edificios del entorno; también se estudiará la evolución de las grietas más representativas y se aplicarán, en su caso, las pertinentes medidas de seguridad y protección de los tajos.

#### 4.1 Demolición de tabiquería interior:

El orden, forma de ejecución y los medios a emplear se ajustarán a las prescripciones establecidas en el Proyecto y a las órdenes de la Dirección Técnica. En su defecto, se tendrán en cuenta las siguientes premisas:

- La demolición de los tabiques de cada planta se llevará a cabo antes de derribar el forjado superior para evitar que, con la retirada de este, aquéllos puedan desplomarse; también para que la demolición del forjado no se vea afectada por la presencia de anclajes o apoyos indeseados sobre dichos tabiques.
- Cuando el forjado se encuentre cedido no se retirarán las tabiquerías sin haber apuntalado previamente aquél.
- El sentido del derribo de la tabiquería será de arriba hacia abajo. A medida que avance la demolición de los tabiques se irán levantando los cercos de la carpintería interior. En los tabiques que cuenten con revestimientos de tipo cerámico (chapados, alicatados, etc.) se podrá llevar a cabo la demolición de todo el elemento en conjunto.
- En las circunstancias que indique la Dirección Técnica se trocearán los paramentos mediante cortes verticales y el vuelco se efectuará por empuje, cuidando que el punto de empuje esté por encima del centro de gravedad del paño a tumbar, para evitar su caída hacia el lado contrario.
- No se dejarán tabiques sin arriostrar en zonas expuestas a la acción de fuertes vientos cuando superen una altura superior a 20 veces su espesor.

#### 4.2 Demolición de cielos rasos y falsos techos:

- Los cielos rasos y techos suspendidos se quitarán, en general, previamente a la demolición de los forjados o elementos resistentes de los que cuelgan.
- En los supuestos en que no se persiga recuperar ningún elemento de ellos y cuando así se establezca en Proyecto, se podrán demoler de forma conjunta con el forjado superior.

#### 4.3 Picado de revestimientos, alicatados y aplacados:

- Los revestimientos se demolerán en compañía y a la vez que su soporte, sea tabique o muro, a menos que se pretenda su aprovechamiento o el del soporte, en cuyo caso, respectivamente, se demolerán antes de la demolición del edificio o antes de la aplicación de nuevo revestimiento en el soporte.
- Para el picado de revestimientos y aplacados de fachadas o paramentos exteriores del cerramiento se instalarán andamios, perfectamente anclados y arriostrados al edificio; constituirán la plataforma de trabajo en dichos trabajos y cumplirá toda la normativa que le sea afecta tanto en su instalación como en las medidas de protección colectiva, barandillas, etc.
- El sentido de los trabajos es independiente; no obstante, es aconsejable que todos los operarios que participen en ellos se hallen en el mismo nivel o, en otro caso, no se hallen en el mismo plano vertical ni donde puedan ser afectados por los materiales desprendidos del soporte.

#### 4.4 Levantado de pavimentos interiores, exteriores y soleras:

El orden, forma de ejecución y los medios a emplear se ajustarán a las prescripciones establecidas en el Proyecto y a las órdenes de la Dirección Técnica. En su defecto, se tendrán en cuenta las siguientes consideraciones:

- La demolición de los revestimientos de suelos y escaleras se llevará a cabo, en general, antes de proceder al derribo, en su caso, del elemento resistente sobre el que apoyan. El tramo de escalera entre dos pisos se demolerá antes que el forjado superior donde apoya y se ejecutará desde una andamiada que cubra el hueco de la misma.
- Inicialmente se retirarán los peldaños, empezando por el peldaño más alto y desmontando ordenadamente hasta llegar al primero y, seguidamente, la bóveda de ladrillo o elemento estructural sobre el que apoyen.
- Se inspeccionará detenidamente el estado de los forjados, zancas o elementos estructurales sobre los que descansan los suelos a demoler y cuando se detecten desperfectos, pudriciones de viguetas, síntomas de cedimiento, etc., se apearán antes del comienzo de los trabajos.
- La demolición conjunta o simultánea, en casos excepcionales, de solado y forjado deberá contar con la aprobación explícita de la Dirección Técnica, en cuyo caso señalará la forma de ejecutar los trabajos.
- El empleo de compresores, martillos neumáticos, eléctricos o cualquier medio auxiliar que produzca vibraciones deberá ser previamente autorizado por la Dirección Técnica.
- Para la demolición de solera o pavimento sin compresor se introducirán punteros, clavados con la maza, en distintas zonas a fin de agrietar el elemento y romper su resistencia. Realizada esta operación, se avanzará progresivamente rompiendo con el puntero y la maza.
- El empleo de máquinas en la demolición de soleras y pavimentos de planta baja o viales queda condicionado a que trabajen siempre sobre suelo consistente y tengan la necesaria amplitud de movimiento.
- Las zonas próximas o en contacto con medianerías o fachadas se demolerán de forma manual o habrán sido objeto del correspondiente corte de modo que, cuando se actúe con elementos mecánicos, el frente de trabajo de la máquina sea siempre paralelo a ellas y nunca puedan quedar afectadas por la fuerza del arranque y rotura no controlada.

#### 4.5 Levantado de carpinterías y elementos varios:

- Los cercos se desmontarán, normalmente, cuando se vaya a demoler el elemento estructural en el que estén situados.
- Cuando se retiren carpinterías y cerrajerías en plantas inferiores a la que se está demoliendo, no se debilitará el elemento estructural en que estén situadas.
- En general, se desmontarán sin trocear los elementos que puedan producir cortes o lesiones como vidrios y aparatos sanitarios. El troceo de un elemento se realizará por piezas cuyo tamaño permita su manejo por una sola persona.

#### 4.6 Apertura de rozas, mechinales o taladros:

El orden, forma de ejecución y los medios a emplear se ajustarán a las prescripciones establecidas en el Proyecto y a las órdenes de la Dirección Técnica. En su defecto, se tendrán en cuenta las siguientes consideraciones:

- Los trabajos de apertura de taladros en muros de hormigón en masa o armado con misión estructural serán llevados a cabo por operarios especializados en el manejo de los equipos perforadores. Si va a ser necesario cortar armaduras o puede quedar afectada la estabilidad del elemento, deberán realizarse los apeos que señale la Dirección Técnica; no se retirarán estos mientras no se haya llevado a cabo el posterior refuerzo del hueco.
- El empleo de compresores, martillos neumáticos, eléctricos o cualquier medio auxiliar que produzca vibraciones deberá ser previamente autorizado por la Dirección Técnica.

#### 4.7 Demolición de elementos estructurales:

El orden, forma de ejecución y los medios a emplear se ajustarán a las prescripciones establecidas en el Proyecto y a las órdenes de la Dirección Técnica. En su defecto, se tendrán en cuenta las siguientes consideraciones:

- La demolición por medios manuales se efectuará, en general, planta a planta de arriba hacia abajo de forma que se trabaje siempre en el mismo nivel, sin que haya personas situadas en la misma vertical ni en la proximidad de elementos que se vayan a derribar por vuelco.

- Se apuntalarán los elementos en voladizo antes de retirar los que les sirven de contrapeso.
- La demolición por colapso no se utilizará en edificios de estructura de acero; tampoco en aquéllos con predominio de madera o elementos fácilmente combustibles.

#### 4.9.1 Demolición de muros y pilastras de carga:

Como norma general, deberá efectuarse piso a piso, es decir, sin dejar más de una altura de planta con estructura horizontal desmontada y los muros y/o pilastras al aire. Previamente se habrán retirado otros elementos estructurales que apoyen en dichos elementos (cerchas, forjados, bóvedas, ...).

Se aligerará simétricamente la carga que gravita sobre los cargaderos y arcos de los huecos antes de demolerlos. En los arcos se equilibrarán los posibles empujes laterales y se apearán sin cortar los tirantes existentes hasta su demolición.

A medida que avance la demolición del muro se irán levantando los cercos, antepechos e impostas. En muros de entramado de madera se desmontarán los durmientes, en general, antes de demoler el material de relleno.

Cuando se trate de un muro de hormigón armado se demolerá, en general, como si se tratase de varios soportes, después de haber sido cortado en franjas verticales de ancho y alto inferiores a 1 y 4 metros respectivamente. Se permitirá abatir la pieza cuando se hayan cortado, por el lugar de abatimiento, las armaduras verticales de una de sus caras manteniendo sin cortar las de la otra a fin de que actúen de eje de giro y que se cortarán una vez abatida. El tramo demolido no quedará colgando, sino que descansará sobre firme horizontal, se cortarán sus armaduras y se troceará o descenderá por medios mecánicos.

No se dejarán muros ciegos sin arriostrar o apuntalar cuando superen una altura superior a 7 veces su espesor.

La demolición de estos elementos constructivos se podrá llevar a cabo:

- A mano: Para ello y tratándose de muros exteriores se realizará desde el andamio previamente instalado por el exterior y trabajando sobre su plataforma.
- Por tracción: Mediante maquinaria o herramienta adecuada, alejando al personal de la zona de vuelco y efectuando el tiro a una distancia no superior a vez y media la altura del muro a demoler.
- Por empuje: Rozando inferiormente el elemento y aplicando la fuerza por encima del centro de gravedad, con las precauciones que se señalan en el apartado correspondiente de las Demoliciones en general.

#### 4.8 Demolición de saneamiento:

Antes de iniciar este tipo de trabajos, se desconectará el entronque de la canal o tubería al colector general y se obtendrá el orificio resultante.

Seguidamente se excavarán las tierras por medios manuales hasta descubrir el albañal, conseguido lo cual se desmontará la conducción. Cuando no se pretenda recuperar ningún elemento del mismo, y no exista impedimento físico, se puede llevar a cabo la demolición por medios mecánicos, una vez llevada a cabo la separación albañal-colector general.

Se indicará si han de ser recuperadas las tapas, rejillas o elementos análogos de arquetas y sumideros.

#### 4.9 Demolición de instalaciones:

Los equipos industriales se desmontarán, en general, siguiendo el orden inverso al que se utilizó al instalarlos, sin afectar a la estabilidad de los elementos resistentes a los que puedan estar unidos.

En los supuestos en que no se persiga recuperar ningún elemento de los que se utilizaron en la formación de conducciones y canalizaciones, y cuando así se establezca en Proyecto, podrán demolerse de forma conjunta con el elemento constructivo en el que se ubiquen.

### Artículo 3. Empleo de andamios y apeos.

Se emplearán en el marco de la demolición de elementos específicos, en demoliciones manuales, elemento a elemento, y siempre en construcciones que no presenten síntomas de ruina inminente.

Se comprobará previamente que las secciones y estado físico de los elementos de apeo, de los tabloneros, de los cuerpos de andamio, etc. son los adecuados para cumplir a la perfección la misión que se les va a exigir una vez montados. Se estudiará, en cada caso, la situación, la forma, el acceso del personal, de los materiales, la resistencia del terreno si apoya en él, la resistencia del andamio y de los posibles lugares de anclajes, acodamientos, las protecciones que es necesario poner, viseras, lonas, etc. buscando siempre las causas que, juntas o por separado, puedan producir situaciones que den lugar a accidentes, para así poderlos evitar.

Cuando existan líneas eléctricas desnudas se aislarán con el dieléctrico apropiado, se desviarán, al menos, a 3 m. de la zona de influencia de los trabajos o, en otro caso, se cortará la tensión eléctrica mientras duren los trabajos.

#### 9.1 Andamios de Servicios:

Usados como elemento auxiliar para el trabajo en altura y para el paso del personal de obra:

- Andamios de borriquetas o de caballetes: Están compuestos por un tablero horizontal de tabloneros dispuesto sobre dos pies en forma de "V" invertida que forman una horquilla arriostrada. Sean sobre borriquetas fijas o sobre borriquetas armadas, deberán contar siempre con barandilla y rodapié.
- Andamios de parales: Compuestos de tabloneros apoyados en sus extremos y puntos medios, por maderas que sobresalen de una obra de fábrica, teniendo en el extremo una plataforma compuesta por tabloneros horizontales que se usa como plataforma de trabajo.
- Andamios de puentes volados: Formados por plataformas apoyadas, preferentemente, sobre perfiles laminados de hierro o vigas de madera. Si se utiliza madera, estará sana y no tendrá nudos o defectos que puedan alterar su resistencia, debiendo tener la escuadría correspondiente a fin de que el coeficiente de seguridad no sea nunca inferior a 1/5 de la carga de rotura.
- Andamios de palomillas: Están compuestos de plataformas apoyadas en armazones de tres piezas, en forma de triángulo rectángulo, que sirve a manera de ménsula.
- Andamios de pie con maderas escuadradas ( o rollizos): Son plataformas de trabajo apoyadas en dos series de almas o elementos verticales, unidas con otras por traviesas o arriostramientos y que están empotradas o clavadas a durmientes. Deben poseer barandillas horizontales a 90 centímetros de altura y rodapié para evitar caídas.
- Andamios transportables o giratorios: Compuestos por una plataforma de tabloneros horizontales unida a un bastidor móvil. Deberán contar con barandilla y rodapié.
- Andamios colgados o de revocador: Formados por una plataforma colgante horizontal fija que va apoyada sobre pescantes de perfiles laminados de acero o de madera sin nudos. Deberán tener barandilla y rodapié.
- Andamios colgados móviles: Constituidos por plataformas horizontales, suspendidas por medio de cables o cuerdas, que poseen mecanismo de movimiento que les permite desplazarse verticalmente. Los cabrestantes de los andamios colgados deben poseer descenso autofrenante y el correspondiente dispositivo de parada; deben llevar una placa en la que se señale la capacidad y contarán con libretas de matriculación con sus correspondientes verificaciones. Los cables deben ser flexibles, con hilos de acero y carga de rotura entre 120-160 Kg/mm<sup>2</sup>, con un coeficiente de seguridad de 10.
- Andamios metálicos: Son los que actualmente tienen mayor aceptación y uso debido a su rapidez y simplicidad de montaje, ligereza, larga duración, adaptabilidad a cualquier tipo de obra, exactitud en el cálculo de cargas por conocer las características de los aceros empleados, posibilidad de desplazamiento siempre que se trate de pequeños andamios o castilletes y mayor seguridad; se distinguen dos tipos, a saber, los formados por módulos tipificados o bastidores y aquéllos otros compuestos por estructuras metálicas sujetas entre sí por grapas ortogonales. En su colocación se tendrán en cuenta las siguientes condiciones:
  - Los elementos metálicos que formen los pies derechos o soportes estarán en un plano vertical.
  - La separación entre los largueros o puentes no será superior a 2,50 metros.
  - El empalme de los largueros se hará a un cuarto de su luz, donde el momento flector sea mínimo.
  - En las abrazaderas que unen los elementos tubulares se controlará el esfuerzo de apriete para no sobrepasar el límite elástico de los frenos de las tuercas.
  - Los arriostramientos o anclajes deberán estar formados siempre por sistemas indeformables en el plano formado por los soportes y puentes, a base de diagonales o cruces de San Andrés; se anclarán, además, a las fachadas que no vayan a ser demolidas o no de inmediato, requisito imprescindible si el andamio no está anclado en sus extremos, debiendo preverse como mínimo cuatro anclajes y uno por cada 20 m<sup>2</sup>.
  - No se superará la carga máxima admisible para las ruedas cuando estas se incorporen a un andamio o castillete.
  - Los tabloneros de altura mayor a 2 metros estarán provistos de barandillas normales con tablas y rodapiés.



## 9.2 Andamios de Carga:

Usados como elemento auxiliar para sostener partes o materiales de una obra durante su construcción en tanto no se puedan sostener por sí mismos, empleándose como armaduras provisionales para la ejecución de bóvedas, arcos, escaleras, encofrados de techos, etc. Estarán proyectados y contruidos de modo que permitan un descenso y desarme progresivos. Debido a su uso, se calcularán para aguantar esfuerzos de importancia, así como fuerzas dinámicas.

### Artículo 4. Retirada de escombros:

A la empresa que realiza los trabajos de demolición le será entregada, en su caso, documentación completa relativa a los materiales que han de ser acopiados para su posterior empleo; dichos materiales se limpiarán y trasladarán al lugar señalado al efecto en la forma que indique la Dirección Técnica.

Cuando no existan especificaciones al respecto, todo el producto resultante de la demolición se trasladará al correspondiente vertedero municipal. El medio de transporte, así como la disposición de la carga, se adecuarán a cada necesidad, adoptándose las medidas tendentes a evitar que la carga pueda esparcirse u originar emanaciones o ruidos durante su traslado.

La evacuación de escombros se puede realizar de las siguientes formas:

- Mediante transporte manual con sacos o carretilla hasta el lugar de acopio de escombros o hasta las canales o conductos dispuestos para ello.
- Con apertura de huecos en forjados, coincidentes con el ancho de un entrevigado y longitud comprendida entre 1 y 1,50 metros, distribuidos de modo estratégico a fin de facilitar la rápida evacuación. Este sistema sólo podrá emplearse, salvo indicación contraria, en edificios o restos de ellos con un máximo de 3 plantas y cuando los escombros sean de tamaño manejable por una sola persona.
- Lanzando libremente el escombros desde una altura máxima de 2 plantas sobre el terreno, siempre que se disponga de un espacio libre mínimo de 6 x 6 metros.
- Mediante grúa cuando se disponga de espacio para su instalación y zona acotada para descarga del escombros.
- Mediante canales o conductos cuyo tramo final quedará inclinado de modo que se reduzca la velocidad de salida de los escombros y de forma que su extremo inferior quede aproximadamente a 2 metros del suelo, contenedor o plataforma de camión. Su embocadura superior quedará protegida contra caídas accidentales; la sección útil de las canales no será mayor de 50 x 50 centímetros y la de los conductos de 40 centímetros de diámetro.
- Por desescombrado mecanizado, en cuyo caso la máquina se acerca de frente al conjunto de escombros a evacuar y lo retira hasta el punto de amontonado de escombros o, en su caso, lo carga directamente sobre camión. No se permitirá que la máquina se aproxime a los edificios vecinos más de lo que se señale en la Documentación Técnica, sin que esta sea nunca inferior a 1 metro, y trabajando en dirección no perpendicular a las medianerías.

La carga de escombros puede llevarse a cabo:

- Por medios manuales sobre camión o contenedor; la carga se efectúa en el mismo momento de realizar la evacuación de escombros utilizando alguno o varios de los medios citados para ello; si el escombros ha sido acumulado en una zona acotada al efecto, la carga se llevará a cabo de forma manual o mecánica sobre la plataforma del camión.
- Por medios mecánicos, generalmente con empleo de pala cargadora, en cuyo caso se llenará la pala en el lugar de acopio de escombros o atacando sobre el edificio que se está demoliendo y, tras las maniobras pertinentes, se depositará sobre la plataforma del camión. Si la evacuación de escombros se lleva a cabo mediante el empleo de grúa y tolvas o cangilones, la descarga puede hacerse directamente desde estas al contenedor o plataforma del camión.

El transporte a vertedero, como norma universal, se realizará por medios mecánicos mediante empleo de camión o dúmper. En el transporte con camión basculante o dúmper la carga se dispondrá sobre la propia plataforma del medio mecánico. En el caso de utilizarse contenedor, un camión lo recogerá cuando esté lleno y dejará otro contenedor vacío.

### Artículo 5. Mantenimiento:

En la superficie del solar resultante se mantendrá el desagüe necesario para impedir la acumulación de agua pluvial que pueda, en su caso, afectar a los locales o fundamentos de los edificios colindantes.

Supuesta la existencia de estos y en tanto se lleva a cabo la consolidación definitiva de sus elementos dañados, se conservarán los apuntalamientos y apeos realizados a tal fin, así como las vallas y cerramientos. Cualquier anomalía que se detecte se pondrá en conocimiento de la Dirección Técnica, la cual evaluará la importancia de la misma y propondrá las reparaciones que deban efectuarse.

### Artículo 6. Medición:

Los criterios a seguir para la medición y valoración de estas actividades serán los que aparecen en los enunciados de las partidas correspondientes, en los que quedan definidas tanto la unidad geométrica del elemento a demoler, las características del mismo, el/los medios mecánicos que se han de utilizar, las inclusiones o exclusiones y el criterio para medir, aspectos todos ellos que influyen en el cálculo del precio descompuesto.

Si en alguna de las unidades de demolición no está incluida la correspondiente evacuación de escombros, su medición y valoración se realizará por metro cúbico (m³) contabilizado sobre el medio de transporte a vertedero.

### Artículo 7. Precauciones a adoptar.

Las precauciones a adoptar durante la construcción de la obra serán las previstas por la Ordenanza de Seguridad e Higiene en el trabajo aprobada por O.M. de 9 de marzo de 1971 y R.D. 1627/97 de 24 de octubre.

Dada la cuantía de elementos susceptibles de ser demolidos, la diversidad de enclaves para elementos similares, la variedad de ataques que puede sufrir una edificación a lo largo de su vida útil, las diferencias sobre los efectos que dichos daños pueden ocasionar en estructuras de diversa índole, los medios y procedimiento seguidos en los trabajos de demolición, etc., etc., los riesgos a que quedan sometidos los operarios que llevan a cabo los trabajos son muy variados (golpes, cortes, descargas eléctricas, caídas, atrapamientos por máquinas o escombros, aspiración de polvo, ...)

Igualmente, muchas de las circunstancias señaladas inciden también sobre el estado y condiciones de edificaciones lindantes o próximas por lo que, en numerosas ocasiones, quedan afectados en mayor o menor medida tras la demolición efectuada.

Cuando los operarios trabajen a una altura igual o superior a los 3 metros deberán utilizar cinturones de seguridad, anclados a puntos fijos; se instalarán andamios cuando no existan apoyos que ofrezcan garantía de estabilidad.

Siempre que se efectúe un hueco a nivel de planta, generalmente destinado a evacuación de escombros, será protegido mediante barandillas de 90 centímetros de altura y 175 kg/ml. que no se retirará hasta el momento de la demolición del forjado que corresponda. En ese sentido, no se retirarán hasta el momento de la demolición del trozo de muro correspondiente los antepechos o barandillas de que disponga la edificación o, en caso imprescindible, serán sustituidos por otros de las mismas características que el anterior.

No se depositará escombros sobre los andamios ni sobre las plataformas de seguridad; cuando se vierta escombros a través de huecos efectuados en los forjados se evitará que la carga supere los 100 kg/m². incluso aunque el estado de los mismos sea excelente. El espacio donde se realicen las caídas de escombros estará siempre acotado y vigilado evitándose, en todo momento, la permanencia o tránsito de operarios por dichas zonas, así como bajo cargas suspendidas.

Los operarios que han de llevar a cabo la demolición se situarán en el mismo nivel de la planta que se suprime. Se evitará que diversas cuadrillas puedan trabajar en niveles distintos de la misma vertical o en las proximidades de elementos que se han de abatir o volcar.

Cuando la construcción a demoler se ubique en el casco urbano todo el recinto de la obra que linde con vías públicas o lugares privados donde pueda existir riesgo para personas o bienes deberá ser vallado con un cercado de 2 metros de altura, realizado con material consistente y separado de la fachada al menos 1,50 metros (salvo definición en contra de las Ordenanzas Municipales). Esta valla deberá llevar, en caso de obstaculizar el paso de vehículos, su correspondiente iluminación en todas sus esquinas y cada 10 metros en su longitud. Se preverán dos accesos a la obra totalmente independientes, uno para vehículos y otro para personas; el resto de huecos de planta baja deben ser condenados para evitar su acceso a través de ellos. Dichos accesos, realizados con material consistente, constituirán un perfecto cierre del recinto al finalizar la jornada de trabajo.

En las fachadas que den sobre la vía pública se dispondrán protecciones como redes o lonas, así como una plataforma de madera de una anchura no inferior a 1,50 metros, capaz de soportar una carga de 600 kg/m². Esta plataforma protegerá de la caída de escombros o herramientas y podrá colocarse aprovechando la parte inferior de la andamiada de fachada, o bien instalándola, volada respecto a la línea de fachada, en el nivel de la primera planta.

La distancia de la máquina al elemento a demoler por empuje será igual o mayor que la altura del mismo. En la demolición de fábricas por empuje la cabina del conductor irá debidamente protegida contra la proyección o caída de materiales.

Las zonas de caída de materiales estarán señalizadas y vigiladas.

En la demolición por tracción se tomarán las medidas necesarias para evitar el posible latigazo derivado de la rotura del cable de arrastre, colocándose un segundo cable de reserva. Nunca se utilizarán grúas para efectuar el arrastre por el gran riesgo que presentan de volcar. Salvo casos puntuales muy concretos y definidos, la demolición de la zona por colapso se realizará después de haber demolido la zona que se haya señalado para demoler elemento a elemento. De esta última no quedará ningún elemento inestable que pueda caer en el momento de llevar a cabo la demolición mecánica de las zonas aún en pie.

Alcanzado el nivel inferior del edificio suprimido, se efectuará una inspección general de las edificaciones lindantes para observar su estado y las lesiones que hayan podido surgir. Las vallas, arquetas, apeos e instalaciones auxiliares quedarán en perfecto estado de servicio.

En la evacuación de escombros se adoptarán las siguientes medidas de seguridad:

- Se evitará mediante lonas al exterior y regado al interior la formación de grandes masas de polvo y su esparcimiento a la vía pública.
- Se acotará y vigilará el espacio donde cae el escombros y, sobre todo, el desprendimiento de partes de dicho escombros.
- No se acumulará escombros sobre los forjados en cuantía de carga superior a 150 Kg/m<sup>2</sup>, aunque estos se hallen en buen estado.
- No se depositarán escombros sobre los andamios. Si se instalan tolvas de almacenamiento, asegurar bien su instalación para evitar desplomes laterales y posibles derrumbes.
- Asegurar las plantas por debajo de la rasante, si las hubiese, si se piensa almacenar escombros en planta baja; apeos suficientemente si ha de ser sacado con máquina.
- Siempre que se utilicen grúas u otros medios de elevación, se cuidará que los cables no realicen nunca esfuerzos inclinados. Los materiales a elevar se mantendrán ligeramente suspendidos para comprobar que el peso del elemento no es superior a la potencia de la máquina y para evitar caídas o desprendimientos bruscos.
- El conductor del camión no permanecerá dentro de la cabina cuando la pala cargadora deposite el escombros, operación que siempre se llevará por la parte posterior del camión o por un lateral.

Todo andamio, antes de usarse, deberá someterse a una prueba de carga, repitiéndose siempre esta prueba ante cualquier cambio o duda en la seguridad que ofrece.

Se vigilará que los andamios de puentes volados no se contrapesen con elementos de carga sueltos, sino que se apuntalan convenientemente mediante virotillos clavados y acuñados a techos.

Si en los andamios colgados móviles se usan vigas en voladizo, serán a base de perfiles de acero y convenientemente calculadas o con un coeficiente de seguridad no inferior a 6; la prolongación hacia el interior del edificio no será inferior del doble del saliente libre. No se deben anclar o contrapesar nunca con elementos móviles o pesas, sino a base de estribos, apuntalamientos, perforaciones en los forjados u otros sistemas parecidos de suficiente seguridad.

Si no se pueden aplicar barandillas de protección, será necesario que los operarios usen cinturones de seguridad sujetos a elementos del andamio.

Es imprescindible la nivelación y correcto aplome del andamio o castillete, el perfecto bloqueo de las ruedas de este por los dos lados con cuñas y el anclaje del castillete a la construcción evitando que este se desplace cuando haya sobre él personas o sobrecargas.

Atención permanente merecen las escaleras de comunicación en andamios debido a la inseguridad e inestabilidad que suelen ofrecer. Si esta es de madera, los largueros serán de una sola pieza y los peldaños estarán ensamblados (no clavados). La longitud de las escaleras han de permitir sobrepasar en un metro el apoyo superior, teniendo su base anclada o con apoyos antideslizantes y debiendo tener siempre un ángulo de inclinación de 70°. El ascenso y descenso se hará siempre de frente a ella y con cargas inferiores a 25 Kg.

### EPÍGRAFE 3.º

## CONDICIONES QUE HAN DE CUMPLIR LOS MATERIALES CONDICIONES PARA LA EJECUCIÓN DE LAS UNIDADES DE OBRA

### Artículo 1. Acondicionamiento y cimentación

#### 1.1 Movimiento de tierras **NO ES APLICACIÓN**

### Artículo 2. Estructuras **NO SE INTERVIENE**

### Artículo 3. Cubiertas **NO ES DE APLICACIÓN**

### Artículo 4. Fachadas y particiones **NO SE INTERVIENE**

#### 4.4 Particiones **TABICERÍAS Y TRASDOSADOS AUTOPORTANTES DE PLACA DE YESO LAMINADO**

##### 4.4.2 Tabiquería de placa de yeso laminado con estructura metálica

#### Descripción

##### *Descripción*

Tabiques de placa de yeso laminado con estructura metálica de acero galvanizado, de los siguientes tipos:

Tabique sencillo: con estructura sencilla (única) a cuyos lados se atornilla una placa.

Tabique múltiple: con estructura sencilla (única) a cuyos lados se atornillan dos o más placas de diferente tipo y espesor.

Tabique doble: con dos estructuras paralelas y arriostradas entre sí, a cuyos lados se atornilla una placa de diferente tipo y espesor.

Tabique especial: con dos estructuras paralelas y arriostradas entre sí, a cuyos lados se atornillan dos o más placas de diferente tipo y espesor.

##### *Criterios de medición y valoración de unidades*

Metro cuadrado de tabique formado por el número de placas de yeso del tipo y espesor determinados, a cada lado de una estructura metálica sencilla/doble, formada por montantes separados a ejes una distancia determinada, en mm, y canales del ancho especificado, en mm, dando el espesor total especificado de tabique terminado, en mm. Almas con aislante, en su caso, del tipo y espesor especificados, en una o en las dos estructuras. Parte proporcional de tornillería, pastas y cintas para juntas, anclajes para suelo y techo, etc. Totalmente terminado y listo para imprimir y decorar.

#### Prescripciones sobre los productos

##### *Características y recepción de los productos que se incorporan a las unidades de obra*

La recepción de los productos, equipos y sistemas comprende el control de la documentación de los suministros (incluida la correspondiente al marcado CE, cuando sea pertinente), el control mediante distintivos de calidad o evaluaciones técnicas de idoneidad y el control mediante ensayos.

- Placas de yeso laminado.
- Perfiles metálicos para particiones de placas de yeso laminado, de acero galvanizado: canales (perfiles en forma de "U") y montantes (en forma de "C").

## PROYECTO OBRA MENOR: MEMORIA DESCRIPTIVA Y DE ACTIVIDAD

ACONDICIONAMIENTO DE LOCAL PARA BAR EN CALLE LÉRIDA 1\_OCBERCEO\_PUERTA 115\_LOGROÑO

PROMOTOR: OLIBHER PLAZA MAYOR S.L

M 2430

Página 18 de 78

- Adhesivos a base de yeso .
- Material de juntas para placas de yeso laminado , de papel microperforado o de malla para juntas de placas, de fibra de vidrio para tratamientos de juntas con placas M0 y perfiles guardavivos para protección de los cantos vivos.
- Tornillos: tipo placa-metal (P), metal-metal (M), placa-madera (N).
- Aislante térmico .

### Prescripción en cuanto a la ejecución por unidades de obra

#### *Características técnicas de cada unidad de obra*

##### ●Condiciones previas: soporte

Se exigirá la condición de limitación de flecha a los elementos estructurales flectados: vigas de borde o remates de forjado. Terminada la estructura, se comprobará que el soporte (forjado, losa, etc.) haya fraguado totalmente, esté seco, nivelado y limpio de cualquier resto de obra.

Las fachadas, cubiertas y otros muros en contacto con las unidades de tabiquería estarán totalmente terminados e impermeabilizados, y con los vierteaguas colocados.

La carpintería de huecos exteriores y cajas de persianas estarán colocadas; siendo recomendable que los huecos exteriores dispongan del acristalamiento. Los cercos interiores y otros elementos a incorporar en el tabique por los instaladores de la tabiquería estarán en obra. El techo estará limpio y plano. Los tabiques no serán solidarios con los elementos estructurales verticales u horizontales.

#### *Compatibilidad*

Para prevenir el fenómeno electroquímico de la corrosión galvánica entre metales con diferente potencial, se adoptarán las siguientes medidas:

Evitar el contacto entre dos metales de distinta actividad. En caso de no poder evitar el contacto, se deberá seleccionar metales próximos en la serie galvánica.

Aislar eléctricamente los metales con diferente potencial.

Evitar el acceso de agua y oxígeno a la zona de unión de los dos metales.

Se aislarán las tuberías para evitar condensaciones.

Todos los elementos metálicos (de unión o refuerzo) que entren en contacto con el tabique de escayola, como rigidizadores, esquineros, etc., deberán estar protegidos contra la corrosión, mediante galvanizado, zincado o, al menos, cubiertos de pintura. En este caso, la pintura elegida, deberá ser compatible con los productos a utilizar, tales como el propio panel, la escayola y el adhesivo. La pintura estará totalmente seca antes de entrar en contacto con estos elementos.

#### *Proceso de ejecución*

##### ●Ejecución

###### Replanteo:

Se realizará el replanteo horizontal de los tabiques, según la distribución del proyecto, marcando la situación de los cercos, huecos, juntas de dilatación de la tabiquería, etc. En caso de tabiques de gran longitud se realizarán juntas de dilatación como máximo cada 15 m. Se respetarán en el tabique las juntas estructurales del edificio.

###### Colocación de canales:

Los perfiles inferiores llevarán en la superficie de apoyo una banda de estanqueidad. Además, será recomendable colocar esta banda en todo el perímetro del tabique.

Los canales se anclarán tanto a suelo como a techo. Se respetará la distancia entre anclajes aconsejada por el fabricante, y como mínimo deberán colocarse tres anclajes para piezas superiores a 50 cm y dos para piezas inferiores a 50 cm. El tipo y la fiabilidad del anclaje a las solicitaciones que se producen en él según el material del soporte, será avalada por el fabricante del anclaje.

Los canales se colocarán con continuidad a tope, y no solapados; en los cruces y esquinas quedarán separados el espesor de las placas del tabique pasante.

###### Colocación de elementos verticales:

De arranque con la obra gruesa o unidades terminadas:

Se fijarán a la obra con anclajes cada 60 cm como máximo y en no menos de tres puntos para tramos superiores a 50 cm. Se atornillarán a los canales inferior y superior. Se colocarán continuos de suelo a techo.

###### Fijos:

Los montantes que determinan puntos especiales de arranque, como esquinas, cruces, jambas, arranques, sujeción de soportes, etc., se situarán en su posición, y se atornillarán con tornillos tipo M, no con tornillos P, o se fijarán mediante punzonado, a los canales superior e inferior. No romperán la modulación general de los montantes de la unidad. Para la disposición y fijación de los perfiles necesarios en cada punto se seguirán las indicaciones del fabricante.

En general, en la realización de esquinas se colocarán dos montantes, uno por cada tabique coincidente.

En los cruces se podrá colocar un montante de encuentro dentro del tabique del que arrancan los otros y en estos últimos se colocarán montantes de arranque; o bien se sujetará el montante de arranque del tabique a realizar a la placa o placas del tabique ya instalado mediante anclajes.

Para la sujeción de los cercos de puertas, armarios, etc., se reforzará la estructura en el dintel, colocando dos tramos de montantes atornillados con tornillos M o unidos por punzonamiento a los que forman las jambas. En el dintel del cerco se colocará un canal doblado a 90° en sus dos extremos formando unas patillas de 15 a 20 cm, e igualmente el canal del suelo se subirá de 15 cm a 20 cm por cada lateral del hueco. Estas patillas quedarán unidas por atornillado o punzonado a los montantes que enmarcan el hueco.

Se consultará al fabricante la máxima longitud del tabique sin rigidizadores (cercos, encuentros, esquinas, son considerados así), que dependerá del tipo de tabique, modulación, dimensión del perfil, número y espesor de las placas.

###### De modulación o intermedios:

Los perfiles intermedios se encajarán en los canales por simple giro, dejándolos sueltos, sin atornillar su unión, y con una longitud de 8 mm a 10 mm más corta de la luz entre suelo y techo. La distancia entre ejes será la especificada en proyecto, submúltiplo de la dimensión de la placa y no mayor a 60 cm. Esta modulación se mantendrá en la parte superior de los huecos.

Los montantes se colocarán en el mismo sentido, excepto los del final y los lógicos de huecos de paso o soportes para anclajes o similar. En caso de que los montantes sean de menor longitud que la luz a cubrir entre suelo y techo, se solaparán entre ellos o a través de piezas auxiliares, de forma que el solape quede perfectamente solidario.

Las perforaciones para el paso de instalaciones coincidirán en la misma línea horizontal. En caso de tener que realizar otras perforaciones, se comprobará que el perfil no queda debilitado. Es recomendable que los mecanismos de electricidad y otras instalaciones no coincidan en lados opuestos del tabique.

En caso de tabiques dobles o especiales los montantes se arriostrarán entre ellos, con cartelas de las dimensiones y a las distancias indicadas por el fabricante. En caso de alturas especiales o de no desear el arriostramiento (juntas de dilatación, altas prestaciones acústicas, etc.) se consultará a la dirección facultativa, y será objeto de estudio específico.

###### Atornillado de las placas de yeso:

Se colocarán las placas de una cara del tabique, se montarán las instalaciones que lleve en su interior y, después de ser probadas, y colocados los anclajes, soportes o aislamientos previstos, se cerrará el tabique por la otra cara.

En los tabiques sencillos o dobles las placas se colocarán en posición longitudinal respecto a los montantes, de manera que sus juntas verticales coincidan siempre con un montante. En los tabiques múltiples y especiales se podrán colocar indistintamente en posición transversal o longitudinal.

Las placas se colocarán a tope en techo y apoyadas sobre calzos en el suelo, que las separan del suelo terminado entre 10 y 15 mm. Cuando las placas sean de menor dimensión que la altura libre se colocarán de manera que no coincidan sus juntas transversales en la misma línea horizontal, con un solape mínimo de 40 cm.

mar ruiz garcía

arquitecto

PC\_M2430

[marruizgarcia@telefonica.net](mailto:marruizgarcia@telefonica.net)

[instagram:@marruizgarcia](https://www.instagram.com/marruizgarcia)

## PROYECTO OBRA MENOR: MEMORIA DESCRIPTIVA Y DE ACTIVIDAD

ACONDICIONAMIENTO DE LOCAL PARA BAR EN CALLE LÉRIDA 1\_OCBERCEO\_PUERTA 115\_LOGROÑO

PROMOTOR: OLIBHER PLAZA MAYOR S.L

M 2430

Página 19 de 78

Las placas se fijarán a los perfiles cada 25 cm mediante tornillos perpendiculares a las placas, con la longitud indicada por el fabricante. Los tornillos del borde longitudinal de las placas se colocarán a 10 mm de éste y los de los bordes transversales a no menos de 15 mm. No se atornillarán las placas a los perfiles en la zona donde se produce el cruce de un montante con un canal.

Las juntas entre placas deberán contrapearse en cada cara, de tal forma que no coincida una junta del mismo nivel de laminación en un mismo montante.

En los huecos, las placas se colocarán según instrucciones del fabricante. En caso de tabiques sencillos se colocarán haciendo bandera en los cercos. Las juntas entre placas de caras opuestas de un mismo nivel de laminación no coincidirán en el mismo montante.

### •Tolerancias admisibles

Separación entre placas y suelo terminado: entre 10 y 15 mm.

Longitud de perfiles intermedios encajados en canales: entre 8 mm y 10 mm.

En zonas de circulación, altura sin elementos que vuelen más de 150 mm: entre 1,00 y 2,00 m.

### •Condiciones de terminación

Se comprobarán y repararán las superficies a tratar. Las cabezas de los tornillos estarán rehundidas y limpias de celulosa a su alrededor. Las cajas para mecanismos eléctricos y distintos pasos de instalaciones estarán convenientemente recibidas y emplastecidas. Las superficies de las placas estarán limpias de polvo y manchas. Se repararán las posibles zonas deterioradas, saneándolas convenientemente y realizando su emplastecido.

Las juntas entre placas tendrán un espesor inferior a 3 mm; en caso contrario, se realizará un emplastecido previo al tratamiento.

Como acabado se aplicará pasta en las cabezas de tornillos y juntas de placas, asentando en éstas la cinta de juntas con espátula. Se dejará secar y se aplicará una capa de acabado. Una vez seco, se aplicará una segunda capa y se lijará la superficie tratada.

En el caso de tabiques especiales de protección al fuego laminados (múltiples o especiales), será necesario emplastecer las juntas de las placas interiores.

Las aristas de las esquinas se rematarán con cinta o perfil guardavivos, fijado con pasta a las placas.

### Control de ejecución, ensayos y pruebas

#### •Control de ejecución

Puntos de observación.

##### - Replanteo:

Desviaciones respecto a proyecto en cuanto a replanteo y espesores de la tabiquería.

No podrán producirse errores superiores a  $\pm 20$  mm no acumulativos.

Juntas de dilatación de la tabiquería: máximo cada 15 m.

##### - Ejecución:

Colocación de canales: colocación de banda de estanqueidad. Comprobación de los anclajes.

Colocación de montantes de arranque: fijaciones, tipo y distancia. Uniones a otros tabiques.

Colocación de montantes intermedios: modulación y sin atornillar.

Colocación de montantes fijos (esquinas, cruces, jambas, etc.): fijaciones y distancia.

Refuerzos en huecos y fijación del cerco o premarco (descuadres y alabeos).

Sujeción de las placas: firmes, tornillos adecuados. Existencia de montante debajo de cada junta longitudinal.

Zonas de circulación: según el CTE DB SUA 2, apartado 1. Los paramentos carezcan de elementos salientes que vuelen más de 150 mm en la zona de altura comprendida entre 1,00 m y 2,20 m medida a partir del suelo.

##### - Comprobación final:

Planeidad local: diferencias entre resaltes no mayor a 1 mm, medida con regla de 20 cm.

Planeidad general: diferencias entre resaltes no mayor a 5 mm, medida con regla de 2 m.

Desplome. No mayor de 5 mm en 3 m de altura.

Acabado de la superficie adecuado para la aplicación de revestimientos decorativos.

#### •Ensayos y pruebas

Se realizará una prueba previa "in situ" de los anclajes de los perfiles canal para comprobar su idoneidad frente a las solicitudes que se producen en ellos según el material del soporte. Las instalaciones que vayan a quedar ocultas se someterán a una prueba para verificar su correcto funcionamiento, previa al cierre del tabique.

### Conservación y mantenimiento

Se evitarán las humedades y la transmisión de empujes sobre las particiones.

No se fijarán o colgarán pesos del tabique sin seguir las indicaciones del fabricante.

Se inspeccionará la posible aparición de fisuras, grietas, desplomes, etc.

La limpieza se realizará según el tipo de acabado.

Todos los trabajos de reparación se llevarán a cabo por profesional cualificado.

## Artículo 5. Instalaciones **NUEVAS INSTALACIONES INTERIORES DE ELECTRICIDAD, TELECO, ABASTECIMIENTO Y, DESAGÜES.**

### 5.1 Instalación de audiovisuales

#### 5.1.1 Antenas de televisión y radio

##### Descripción

##### *Descripción*

Una antena es un dispositivo generalmente metálico capaz de radiar y recibir ondas de radio que adapta la entrada/ salida del receptor/ transmisor al medio.

Convierte la onda guiada por la línea de transmisión (el cable o guía de onda) en ondas electromagnéticas que se pueden transmitir por el espacio libre.

Existen diferentes tipos de antena en función del modo de radiación.

##### *Criterios de medición y valoración de unidades*

La medición y valoración de la instalación de antenas, se realizará por metro lineal para los cables coaxiales, los tubos protectores, etc., como longitudes ejecutadas con igual sección y sin descontar el paso por cajas si existieran y con la parte proporcional de codos o manguitos.

El resto de componentes de la instalación como antenas, mástil, amplificador, cajas de distribución, derivación, etc., se medirán y valorarán por unidad completa e instalada, incluso ayudas de albañilería.

##### Prescripciones sobre los productos

mar ruiz garcía

arquitecto

PC\_M2430

[marruizgarcia@telefonica.net](mailto:marruizgarcia@telefonica.net)

[instagram:@marruizgarcia](https://www.instagram.com/marruizgarcia)

## PROYECTO OBRA MENOR: MEMORIA DESCRIPTIVA Y DE ACTIVIDAD

ACONDICIONAMIENTO DE LOCAL PARA BAR EN CALLE LÉRIDA 1, OCBERCEO, PUERTA 115, LOGROÑO

PROMOTOR: OLIBHER PLAZA MAYOR S.L

M 2430

Página 20 de 78

### *Características y recepción de los productos que se incorporan a las unidades de obra*

La recepción de los productos, equipos y sistemas comprende el control de la documentación de los suministros (incluida la correspondiente al marcado CE, cuando sea pertinente), el control mediante distintivos de calidad o evaluaciones técnicas de idoneidad y el control mediante ensayos.

En especial deberán ser sometidos a control de recepción los materiales reflejados en el punto 6 del anexo IV del Real Decreto 279/1999: arquetas de entrada y enlace, conductos, tubos, canaletas y sus accesorios, armarios de enlace registros principales, secundarios y de terminación de la red y toma.

- Equipo de captación.  
Mástil o torre y sus piezas de fijación, generalmente de acero galvanizado.
- Antenas para UHF, radio y satélite, y elementos anexos: soportes, anclajes, riostras, etc., deberán ser de materiales resistentes a la corrosión o tratados convenientemente a estos efectos.  
Cable coaxial de tipo intemperie y en su defecto protegido adecuadamente.
- Conductor de puesta a tierra desde el mástil.
- Equipamiento de cabecera.  
Canalización de enlace.  
Recintos (armario o cuarto) de instalación de telecomunicaciones superior (RITS).  
Equipo amplificador.  
Cajas de distribución.  
Cable coaxial.
- Red.  
Red de alimentación, red de distribución, red de dispersión y red interior del usuario, con cable coaxial, con conductor central de hilo de cobre, otro exterior con entramado de hilos de cobre, un dieléctrico intercalado entre ambos, y su recubrimiento exterior plastificado (tubo de protección), con registros principales.  
Punto de acceso al usuario. (PAU)  
Toma de usuario, con registros de terminación de red y de toma.
- Registros.

### **Prescripción en cuanto a la ejecución por unidades de obra**

#### *Características técnicas de cada unidad de obra*

##### ●Condiciones previas: soporte

Para el equipo de captación, el soporte será todo muro o elemento resistente, situado en cubierta, al que se pueda anclar mediante piezas de fijación el mástil perfectamente aplomado, sobre el que se montarán las diferentes antenas. (No se recibirá en la impermeabilización de la terraza o su protección).

El equipamiento de cabecera irá adosado o empotrado a un elemento soporte vertical del RITS en todo su contorno. El resto de la instalación con su red de distribución, cajas de derivación y de toma, su soporte será los paramentos verticales u horizontales, ya sea discurriendo en superficie, sobre canaletas o galerías en cuyo caso los paramentos estarán totalmente acabados, o empotrados en los que se encontrarán estos a falta de revestimientos.

##### ●Compatibilidad entre los productos, elementos y sistemas constructivos

Para prevenir el fenómeno electroquímico de la corrosión galvánica entre metales con diferente potencial, se adoptarán las siguientes medidas:

Evitar el contacto entre dos metales de distinta actividad. En caso de no poder evitar el contacto, se deberá seleccionar metales próximos en la serie galvánica.

Aislar eléctricamente los metales con diferente potencial.

Evitar el acceso de agua y oxígeno a la zona de unión de los dos metales.

Para mantener la compatibilidad electromagnética de la instalación, se tendrán en cuenta las especificaciones establecidas en el punto 7 del anexo IV del Real Decreto 279/1999, en cuanto a tierra local, interconexiones equipotenciales y apantallamiento y compatibilidad electromagnética entre sistemas en el interior de los recintos de telecomunicaciones.

No se permite adosar el equipo de amplificación en los paramentos del cuarto de máquinas del ascensor.

Las tuberías de fontanería deben ir por debajo de cualquier canalización o elemento que contenga dispositivos eléctricos o electrónicos, así como de cualquier red de telecomunicaciones, guardando una distancia en paralelo de al menos 30 cm.

#### *Proceso de ejecución*

##### ●Ejecución

Se fijará el mástil al elemento resistente de la cubierta mediante piezas de fijación y perfectamente aplomado, se unirán al mismo las antenas con sus elementos de fijación especiales, manteniendo una distancia entre antenas no menor de 1 m, y colocando en la parte superior del mástil UHF y debajo FM si existe instalación de radiodifusión (independientes de las antenas parabólicas). La distancia de la última antena por debajo al muro o suelo no será menor de 1 m.

El cable coaxial se tenderá desde la caja de conexión de cada antena, discurriendo por el interior del mástil hasta el punto de entrada al inmueble a través de elemento pasamuros. A partir de aquí discurrirá la canalización de enlace formada por 4 tubos empotrados o superficiales de PVC o acero, fijados mediante grapas separadas como máximo 1 m. Se ejecutará el registro de enlace en pared. Se realizará la conexión de puesta a tierra del mástil.

Ejecutado el RITS, se fijará el equipo de amplificación y distribución adosándolo empotrándolo al paramento vertical en todo su contorno; se realizará la instalación eléctrica del recinto para los cuadros de protección y el alumbrado, su toma a tierra, y los sistemas de ventilación ya sea natural directa, forzada o mecánica. Al fondo se fijará el equipo amplificador y se conectará a la caja de distribución mediante cable coaxial y a la red eléctrica interior del edificio. El registro principal se instalará en la base de la misma vertical de la canalización principal; si excepcionalmente no pudiera ser así, se proyectará lo más próximo posible admitiéndose cierta curvatura en los cables para enlazar con la canalización principal en ángulos no mayores de 90°.

Para edificios en altura la canalización principal se ejecutará empotrada mediante tubos de PVC rígido, galería vertical o canaleta. Si la canalización es horizontal, se ejecutará enterrada, empotrada o en superficie, mediante tubos o galerías en los que se alojarán exclusivamente redes de telecomunicación.

Se colocarán los registros secundarios practicando en el muro o pared de la zona comunitaria un hueco, con las paredes del fondo y laterales enlucidas, y en el fondo se adaptará una placa de material aislante (madera o plástico) para sujetar con tornillos los elementos de conexión necesarios; quedará cerrado con tapa o puerta de plástico o metálica y con cerco metálico; o bien mediante empotramiento en el muro de una caja de plástico o metálica. En el caso de canalización principal subterránea los registros secundarios se ejecutarán como arquetas de dimensiones mínimas 40x40x40 cm.

La red de dispersión se ejecutará a través de tubos o canaletas hasta llegar a los PAU y a la instalación interior del usuario, que se realizará con tubos de material plástico, corrugados o lisos, que irán empotrados por el interior de la vivienda hasta llegar a las tomas de usuario.

En los tramos de instalación empotrada (verticales u horizontales), la anchura de las rozas no superará el doble de su profundidad, y cuando se dispongan rozas por las dos caras del tabique la distancia entre las mismas será como mínimo de 50 cm. El cable se doblará en ángulos mayores de 90°.

Para tramos de la instalación mayores de 1,20 m y cambios de sección se intercalarán cajas de registro.

Los tubos - cable coaxial quedarán alojados dentro de la roza ejecutada, y penetrará el tubo de protección 5 mm en el interior de cada caja de derivación, que conectará mediante el cable coaxial con las cajas de toma.

Las cajas de derivación se instalarán en cajas de registro en lugar fácilmente accesible y protegida de los agentes atmosféricos.

Se procederá a la colocación de los conductores, sirviendo de ayuda la utilización de guías impregnadas con materiales que hagan más fácil su deslizamiento por el interior.

En todos los tubos se dejará instalado un tubo guía que será de alambre de acero galvanizado de 2 mm de diámetro o cuerda plástica de 5 mm sobresaliendo 20 cm en los extremos de cada tubo.

Se realizará la conexión de los conductores a las regletas de empalme y distribución y a la conexión de mecanismos y equipos.

●Condiciones de terminación

Las antenas quedarán en contacto metálico directo con el mástil.  
Se procederá al montaje de los equipos y aparatos y a la colocación de las placas embellecedoras de los mecanismos.  
Las rozas quedarán cubiertas de mortero o yeso y enrasadas con el resto del paramento.

*Control de ejecución, ensayos y pruebas*

●Control de ejecución

- Equipo de captación:  
Anclaje y verticalidad del mástil.  
Situación de las antenas en el mástil.
- Equipo de amplificación y distribución:  
Sujeción del armario de protección.  
Verificación de la existencia de punto de luz y base y clavija para la conexión del alimentador.  
Fijación del equipo amplificador y de la caja de distribución.  
Conexión con la caja de distribución.
- Canalización de distribución:  
Comprobación de la existencia de tubo de protección.
- Cajas de derivación y de toma:  
Conexiones con el cable coaxial.  
Altura de situación de la caja y adosado de la tapa al paramento.

●Ensayos y pruebas

Uso de la instalación.  
Comprobación de los niveles de calidad para los servicios de radiodifusión sonora y de televisión establecidos en el Real Decreto 279/1999.

*Conservación y mantenimiento*

Se preservará de impactos mecánicos, así como del contacto con materiales agresivos, humedad y suciedad.

## 5.1.2 Telecomunicación por cable

### Descripción

*Descripción*

La instalación de la infraestructura común de Telecomunicaciones está destinada a proporcionar el acceso al servicio de telecomunicación por cable, desde la red de alimentación de los diferentes operadores del servicio, hasta las tomas de los usuarios.

*Criterios de medición y valoración de unidades*

La medición y valoración de la instalación de telecomunicación, se realizará por metro lineal para los cables, los tubos protectores, etc., como longitudes ejecutadas con igual sección, sin descontar el paso por cajas si existieran, y con la parte proporcional de codos o manguitos.

El resto de componentes de la instalación, como arquetas, registros, tomas de usuario, etc., se medirán y valorarán por unidad completa e instalada, incluso ayudas de albañilería.

### Prescripciones sobre los productos

*Características y recepción de los productos que se incorporan a las unidades de obra*

- Red de alimentación:  
Enlace mediante cable:  
Arqueta de entrada y registro de enlace.  
Canalización de enlace hasta el recinto principal dentro del recinto de instalaciones de telecomunicaciones inferior (RITI), donde se ubica el punto de interconexión.  
Enlace mediante medios radioeléctricos:  
Elementos de captación, situados en cubierta.  
Canalización de enlace hasta el recinto de instalaciones de telecomunicaciones superior (RITS).  
Equipos de recepción y procesamiento de dichas señales.  
Cables de canalización principal y unión con el RITI, donde se ubica el punto de interconexión en el recinto principal.
- Red de distribución.  
Conjunto de cables (coaxiales) y demás elementos que van desde el registro principal situado en el RITI y, a través de las canalizaciones principal, secundaria e interior de usuario; y apoyándose en los registros secundarios y de terminación de la red, llega hasta los registros de toma de los usuarios.
- Elementos de conexión:  
Punto de distribución final (interconexión).  
Punto de terminación de la red (punto de acceso al usuario) de los servicios de difusión de televisión y teléfono, el vídeo a la carta y vídeo bajo demanda. Este punto podrá ser, punto de conexión de servicios, una toma de usuario o un punto de conexión de una red privada de usuario.  
La infraestructura común para el acceso a los servicios de telecomunicaciones por cable podrá no incluir inicialmente el cableado de la red de distribución, caso de incluirlo se tendrá en cuenta que desde el repartidor de cada operador (en el registro principal), partirá un solo cable en red interior.  
Todas estas características y limitaciones se completarán con las especificaciones establecidas en el Anexo III del Real Decreto 279/1999.  
La recepción de los productos, equipos y sistemas comprende el control de la documentación de los suministros (incluido el correspondiente al marcado CE, cuando sea pertinente), el control mediante distintivos de calidad o evaluaciones técnicas de idoneidad y el control mediante ensayos.  
En especial deberán ser sometidos a un control de recepción de materiales, aquellos reflejados en el anexo III y en el punto 6 del anexo IV del Real Decreto 279/1999; arquetas de entrada y enlace, conductos, tubos, canaletas y sus accesorios, armarios de enlace, registros principales, secundarios y de terminación de la red y toma.

### Prescripción en cuanto a la ejecución por unidades de obra

*Características técnicas de cada unidad de obra*

●Condiciones previas: soporte

Todos los paramentos verticales y horizontales desde la red de alimentación hasta el punto de terminación de la misma estarán totalmente acabados si la red discurre en superficie, sobre canaletas o galerías o a falta de revestimientos si es empotrada.



## PROYECTO OBRA MENOR: MEMORIA DESCRIPTIVA Y DE ACTIVIDAD

ACONDICIONAMIENTO DE LOCAL PARA BAR EN CALLE LÉRIDA 1\_OCBERCEO\_PUERTA 115\_LOGROÑO

PROMOTOR: OLIBHER PLAZA MAYOR S.L

M 2430

Página 22 de 78

### •Compatibilidad entre los productos, elementos y sistemas constructivos

Para prevenir el fenómeno electroquímico de la corrosión galvánica entre metales con diferente potencial, se adoptarán las siguientes medidas:

Evitar el contacto entre dos metales de distinta actividad. En caso de no poder evitar el contacto, se deberá seleccionar metales próximos en la serie galvánica.

Aislar eléctricamente los metales con diferente potencial.

Evitar el acceso de agua y oxígeno a la zona de unión de los dos metales.

Para mantener la compatibilidad electromagnética de la instalación será de aplicación lo previsto en el punto 7 del anexo IV del Real Decreto 279/1999, en cuanto a tierra local, interconexiones equipotenciales y apantallamiento y compatibilidad electromagnética entre sistemas en el interior de los recintos de telecomunicaciones.

Se evitará que los recintos de instalaciones de telecomunicaciones se encuentren en la vertical de canalizaciones o desagües, y se garantizará su protección frente a la humedad.

### Proceso de ejecución

#### •Ejecución

Se ejecutará la arqueta de entrada, con unas dimensiones mínimas de 80x70x82 cm; dispondrá de dos puntos para el tendido de cables, y en paredes opuestas la entrada de conductos; su tapa será de hormigón o fundición y estará provista de cierre de seguridad. Se situará en muro de fachada o medianero según indicación de la compañía.

Se ejecutará la canalización externa hasta el punto de entrada general del inmueble con dos conductos para TLCA (telecomunicación por cable), protegidos con tubos de PVC rígido de paredes interiores lisas, y fijadas al paramento mediante grapas separadas 1 m como máximo y penetrando 4 mm en las cajas de empalme. Posteriormente se procederá al tendido de la canalización de enlace hasta el RITI con los registros intermedios que sean precisos, (cada 30 m en canalización empotrada o superficial, o cada 50 m en subterránea, o en puntos de intersección de dos tramos rectos no alineados). Esta canalización de enlace se podrá ejecutar con tubos de PVC rígido o acero, en número igual a los de la canalización externa o bien por canaletas, que alojarán únicamente redes de telecomunicación. En ambos casos podrá instalarse empotrada, en superficie o en canalizaciones subterráneas. En los tramos superficiales, los tubos se fijarán con grapas separadas como máximo 1 m. Se ejecutará el registro de enlace ya sea en pared o como arqueta.

Se ejecutará el RITI, donde se fijará la caja del registro principal de TLCA; se fijará a los paramentos horizontales un sistema de escalerillas o canaletas horizontales para el tendido de los cables oportunos, se realizará la instalación eléctrica del recinto para los cuadros de protección y el alumbrado, su toma a tierra, y los sistemas de ventilación ya sea natural directa, forzada o mecánica. El registro principal tendrá las dimensiones necesarias para albergar los elementos de derivación que proporcionan las señales a los distintos usuarios, y se instalará en la base de la misma vertical de la canalización principal. Si excepcionalmente no pudiera ser así, se proyectará lo más próximo posible admitiéndose cierta curvatura en los cables para enlazar con la canalización principal.

Para edificios en altura se ejecutará empotrada mediante tubos de PVC rígido, galería vertical o canaleta (2 para TLCA). Si la canalización es horizontal, se ejecutará enterrada, empotrada o superficial, mediante tubos o galerías en los que se alojarán exclusivamente redes de telecomunicación.

En la canalización principal se colocarán los registros secundarios; estos se podrán ejecutar practicando en el muro o pared de la zona comunitaria un hueco, con las paredes del fondo y laterales enlucidas, y en el fondo se adaptará una placa de material aislante (madera o plástico) para sujetar los elementos conexión necesarios con tornillos; se cerrará con tapa o puerta de plástico o metálica y con cerco metálico, o bien empotrando en el muro una caja de plástico o metálica. En el caso de canalización principal subterránea los registros secundarios se ejecutarán como arquetas de dimensiones mínimas 40x40x40 cm.

La red secundaria se ejecutará a través de tubos o canaletas, hasta llegar a la instalación interior del usuario, que se realizará con tubos de material plástico, corrugados o lisos, que irán empotrados por el interior de la vivienda; posteriormente se unirán los registros de terminación de la red con los distintos registros de toma para los servicios de difusión de televisión, el vídeo a la carta y vídeo bajo demanda.

Se procederá a la colocación de los conductores, sirviendo de ayuda la utilización de pasahilos (guías) impregnados de componentes que hagan más fácil su deslizamiento por el interior.

En todos los tubos se dejará instalado un tubo guía que será de alambre de acero galvanizado de 2 mm de diámetro o cuerda plástica de 5 mm sobresaliendo 20 cm en los extremos de cada tubo.

Se realizará la conexión de los conductores a las regletas de empalme y distribución y a la conexión de mecanismos y equipos.

En el caso de acceso radioeléctrico del servicio, se ejecutará también la unión entre el RITS (donde llega la señal a través de pasamuros desde el elemento de captación en cubierta) y el RITI desde donde se desarrolla la instalación como se ha indicado partiendo desde el registro principal.

#### •Condiciones de terminación

Se procederá al montaje de equipos y aparatos, y a la colocación de las placas embellecedoras de los mecanismos.

Las rozas quedarán cubiertas de mortero o yeso, y enrasadas con el resto de la pared.

### Control de ejecución, ensayos y pruebas

#### •Control de ejecución

Fijación de canalizaciones y de registros.

Profundidad de empotramientos.

Penetración de tubos en las cajas.

Enrase de tapas con paramentos.

Situación de los distintos elementos, registros, elementos de conexión...

#### •Ensayos y pruebas

Uso de la canalización.

Existencia de hilo guía.

### Conservación y mantenimiento

Se preservará de impactos mecánicos, así como del contacto con materiales agresivos, humedad y suciedad.

## 5.1.3 Telefonía

### Descripción

#### Descripción

Instalación de la infraestructura común de Telecomunicaciones, para permitir el acceso al servicio de telefonía al público, desde la acometida de la compañía suministradora hasta cada toma de los usuarios de teléfono o red digital de servicios integrados (RDSI).

#### Criterios de medición y valoración de unidades

La medición y valoración de la instalación de telefonía se realizará por metro lineal para los cables, los tubos protectores...como longitudes ejecutadas con igual sección y sin descontar el paso por cajas si existieran, y con la parte proporcional de codos o manguitos y accesorios.

El resto de componentes de la instalación, como arquetas, registros, tomas de usuario, etc., se medirán y valorarán por unidad completa e instalada, incluso ayudas de albañilería.

### Prescripciones sobre los productos

mar ruiz garcía

arquitecto

PC\_M2430

[marruizgarcia@telefonica.net](mailto:marruizgarcia@telefonica.net)

[instagram:@marr.quitectura](#)

**Características y recepción de los productos que se incorporan a las unidades de obra**

- Red de alimentación:  
Enlace mediante cable:  
Arqueta de entrada y registro de enlace.  
Canalización de enlace hasta recinto principal situado en el recinto de instalaciones de telecomunicaciones inferior (RITI), donde se ubica punto de interconexión.  
Enlace mediante medios radioeléctricos:  
Elementos de captación, situados en cubierta.  
Canalización de enlace hasta el recinto de instalaciones de telecomunicaciones superior (RITS).  
Equipos de recepción y procesamiento de dichas señales.  
Cables de canalización principal y unión con el RITI, donde se ubica el punto de interconexión en el recinto principal.
- Red de distribución:  
Conjunto de cables multipares, (pares sueltos hasta 25), desde el punto de interconexión en el RITI hasta los registros secundarios. Dichos cables estarán cubiertos por una cinta de aluminio lisa y una capa continua de plástico ignífuga. Cuando la red de distribución se considera exterior, la cubierta de los cables será una cinta de aluminio-copolímero de etileno y una capa continua de polietileno colocada por extrusión para formar un conjunto totalmente estanco.
- Red de dispersión:  
Conjunto de pares individuales (cables de acometida interior) y demás elementos que parten de los registros secundarios o punto de distribución hasta los puntos de acceso al usuario (PAU), en los registros de terminación de la red para TB+RSDI (telefonía básica + líneas RSDI). Serán uno o dos pares cuya cubierta estará formada por una capa continua de características ignífugas. En el caso de que la red de dispersión sea exterior, la cubierta estará formada por una malla de alambre de acero, colocada entre dos capas de plástico de características ignífugas.
- Red interior de usuario.  
Cables desde los PAU hasta las bases de acceso de terminal situados en los registros de toma. Serán uno o dos pares cuya cubierta estará formada por una capa continua de características ignífugas. Cada par estará formado por conductores de cobre electrolítico puro de calibre no inferior a 0,50 mm de diámetro, aislado por una capa continua de plástico coloreada según código de colores; para viviendas unifamiliares esta capa será de polietileno.  
Elementos de conexión: puntos de interconexión, de distribución, de acceso al usuario y bases de acceso terminal.  
Regletas de conexión.  
Todas estas características y limitaciones se completarán con las especificaciones establecidas en el Anexo II del Real Decreto 279/1999, al igual que los requisitos técnicos relativos a las ICT para la conexión de una red digital de servicios integrados (RDSI), en el caso que esta exista.  
La recepción de los productos, equipos y sistemas comprende el control de la documentación de los suministros (incluida la correspondiente al marcado CE, cuando sea pertinente), el control mediante distintivos de calidad o evaluaciones técnicas de idoneidad y el control mediante ensayos.  
En especial deberán ser sometidos a un control de recepción de materiales para cada caso, aquellos reflejados en el anexo II y en el punto 6 del anexo IV del Real Decreto 279/1999, como son arquetas de entrada y enlace, conductos, tubos, canaletas y sus accesorios, armarios de enlace registros principales, secundarios y de terminación de la red y toma.

**Prescripción en cuanto a la ejecución por unidades de obra**

**Características técnicas de cada unidad de obra**

•Condiciones previas: soporte

El soporte de la instalación serán todos los paramentos verticales y horizontales desde la red de alimentación hasta el punto de terminación de la misma, ya sea discurriendo en superficie, sobre canaletas u galerías en cuyo caso los paramentos estarán totalmente acabado, o a falta de revestimientos si son empotrados.

•Compatibilidad entre los productos, elementos y sistemas constructivos

Para prevenir el fenómeno electroquímico de la corrosión galvánica entre metales con diferente potencial, se adoptarán las siguientes medidas:

Evitar el contacto entre dos metales de distinta actividad. En caso de no poder evitar el contacto, se deberá seleccionar metales próximos en la serie galvánica.

Aislar eléctricamente los metales con diferente potencial.

Evitar el acceso de agua y oxígeno a la zona de unión de los dos metales.

Para mantener la compatibilidad electromagnética de la instalación, se tendrán en cuenta las especificaciones establecidas en el punto 8, Anexo II del Real Decreto 279/1999, en cuanto a accesos y cableado, interconexiones potenciales y apantallamiento, descargas atmosféricas, conexiones de una RSDI con otros servicios, etc., y lo establecido en punto 7 del anexo IV del mismo Real Decreto, en cuanto a tierra local, interconexiones equipotenciales y apantallamiento y compatibilidad electromagnética entre sistemas en el interior de los recintos de telecomunicaciones.

**Proceso de ejecución**

•Ejecución

Se ejecutará la arqueta de entrada, con unas dimensiones mínimas de 80x70x82 cm; esta dispondrá de dos puntos para el tendido de cables, y en paredes opuestas la entrada de conductos, su tapa será de hormigón o fundición y estará provista de cierre de seguridad. Se situará en muro de fachada o medianero según indicación de la compañía.

Se ejecutará la canalización externa hasta el punto de entrada general del inmueble con 4 conductos para TB+1 conducto para RSDI, protegidos con tubos de PVC rígido de paredes interiores lisas, fijados al paramento mediante grapas separadas 1 m como máximo y penetrando 4 mm en las cajas de empalme. Posteriormente se procederá al tendido de la canalización de enlace, con los registros intermedios que sean precisos, (cada 30 m en canalización empotrada o superficial o cada 50 m en subterránea, y en puntos de intersección de dos tramos rectos no alineados), hasta el RITI. Esta canalización de enlace se podrá ejecutar por tubos de PVC rígido o acero, en número igual a los de la canalización externa o bien por canaletas, que alojarán únicamente redes de telecomunicación. En ambos casos podrán instalarse empotradas, en superficie o en canalizaciones subterráneas. En los tramos superficiales, los tubos se fijarán mediante grapas separadas como máximo 1 m. Se ejecutará el registro de enlace ya sea en pared o como arqueta.

Ejecutado el RITI, se fijará la caja del registro principal de TB+RSDI, y a los paramentos horizontales un sistema de escalerillas o canaletas horizontales para el tendido de los cables oportunos. Se realizará la instalación eléctrica del recinto para los cuadros de protección y el alumbrado, su toma a tierra, y los sistemas de ventilación ya sea natural directa, forzada o mecánica. El registro principal, se ejecutará con las dimensiones adecuadas para alojar las regletas del punto de interconexión, así como la colocación de las guías y soportes necesarios para el encaminamiento de cables y puentes. Dicho registro principal se instalará en la base de la misma vertical de la canalización principal; si excepcionalmente no pudiera ser así, se proyectará lo más próximo posible admitiéndose cierta curvatura en los cables para enlazar con la canalización principal.

En caso de edificios en altura, la canalización principal se ejecutará empotrada mediante tubos de PVC rígido, galería vertical o canaleta (1 para TB+RSDI). Si la canalización es horizontal, esta se ejecutará enterrada, empotrada o irá superficial, mediante tubos o galerías en los que se alojarán, exclusivamente redes de telecomunicación.

Se colocarán los registros secundarios que se podrán ejecutar practicando en el muro o pared de la zona comunitaria un hueco, con las paredes del fondo y laterales enlucidas, y en el fondo se adaptará una placa de material aislante (madera o plástico) para sujetar con tornillos los elementos de conexión necesarios. Se cerrarán con tapa o puerta de plástico o metálica y con cerco metálico, o bien empotrando en el muro una caja de plástico o metálica. En el caso de canalización principal subterránea los registros secundarios se ejecutarán como arquetas de dimensiones mínimas 40x40x40 cm.



## PROYECTO OBRA MENOR: MEMORIA DESCRIPTIVA Y DE ACTIVIDAD

ACONDICIONAMIENTO DE LOCAL PARA BAR EN CALLE LÉRIDA 1\_OCBERCEO\_PUERTA 115\_LOGROÑO

PROMOTOR: OLIBHER PLAZA MAYOR S.L

M 2430

Página 24 de 78

Se ejecutará la red de dispersión a través de tubos o canaletas, hasta llegar a los PAU y a la instalación interior del usuario. Esta se ejecutará con tubos de material plástico, corrugados o lisos, que irán empotrados por el interior de la vivienda hasta llegar a los puntos de interconexión, de distribución, de acceso al usuario y bases de acceso terminal.

Se procederá a la colocación de los conductores, sirviendo de ayuda la utilización de pasahilos (guías) impregnados de componentes que hagan más fácil su deslizamiento por el interior.

En todos los tubos se dejará instalado un tubo guía que será de alambre de acero galvanizado de 2 mm de diámetro o cuerda plástica de 5 mm sobresaliendo 20 cm en los extremos de cada tubo.

Se realizará la conexión de los conductores a las regletas de empalme y distribución y a la conexión de mecanismos y equipos.

En el caso de acceso radioeléctrico del servicio, se ejecutará también la unión entre las RITS (donde llega la señal a través de pasamuros desde el elemento de captación en cubierta), y el RITI, desde el cual se desarrolla la instalación como se indica anteriormente partiendo desde el registro principal.

### •Condiciones de terminación

Se procederá al montaje de equipos y aparatos, y a la colocación de las placas embellecedoras de los mecanismos.

Las rozas quedarán cubiertas de mortero o yeso, y enrasadas con el resto de la pared.

### *Control de ejecución, ensayos y pruebas*

### •Control de ejecución

Fijación de canalizaciones y de registros.

Profundidad de empotramientos.

Penetración de tubos en las cajas.

Enrase de tapas con paramentos.

Situación de los distintos elementos, registros, elementos de conexión, etc.

### •Ensayos y pruebas

Pruebas de servicio:

- Requisitos eléctricos:

Según punto 6 anexo II del Real Decreto 279/1999.

- Uso de la canalización:

Existencia de hilo guía.

### *Conservación y mantenimiento*

Se preservará de impactos mecánicos, así como del contacto con materiales agresivos, humedad y suciedad.

## 5.1.4 Interfonía y vídeo

### Descripción

#### *Descripción*

Instalación que consta de un sistema exterior formado por una placa que realiza llamadas, un sistema de telecámaras de grabación, un sistema de recepción de imágenes con monitor interior, y un sistema abrepuertas. Se puede mantener conversación interior- exterior.

#### *Criterios de medición y valoración de unidades*

La medición y valoración de la instalación de interfonía y vídeo, se realizará por metro lineal para los cables coaxiales, los tubos protectores, etc., como longitudes ejecutadas con igual sección y sin descontar el paso por cajas (si existiera), y parte proporcional de codos o manguitos y accesorios.

El resto de componentes de la instalación, como cámaras, monitores, distribuidor de señal de vídeo, etc., se medirán y valorarán por unidad completa e instalada, incluso ayudas de albañilería.

### Prescripciones sobre los productos

#### *Características y recepción de los productos que se incorporan a las unidades de obra*

La recepción de los productos, equipos y sistemas comprende el control de la documentación de los suministros (incluida la correspondiente al marcado CE, cuando sea pertinente), el control mediante distintivos de calidad o evaluaciones técnicas de idoneidad y el control mediante ensayos.

- Conducción:

Tubo de aislante flexible.

Cable coaxial de 75 ohmios.

- En el zaguán de entrada al edificio:

Un módulo base con caja de empotrar y amplificador.

Uno o varios módulos de ampliación con caja de empotrar y pulsadores.

Una telecámara con obturador y lámparas de iluminación.

Un abrepuertas.

- En el interior del edificio:

Un conjunto de monitor (caja, marco, conector y monitor).

- En la centralización:

Una fuente de alimentación general.

- En cada planta:

Un distribuidor de señal de vídeo.

Todo ello acompañado de una instalación de toma de tierra de los elementos de mando.

### Prescripción en cuanto a la ejecución por unidades de obra

#### *Características técnicas de cada unidad de obra*

### •Condiciones previas: soporte

El soporte de la instalación serán los paramentos verticales y horizontales, sobre los que se adosará o empotrarán los distintos mecanismos de la instalación así como las conducciones; estarán totalmente acabados en caso de adosar los mecanismos, y a falta de revestimiento para realizar rozas y empotrar.

### •Compatibilidad entre los productos, elementos y sistemas constructivos

Para prevenir el fenómeno electroquímico de la corrosión galvánica entre metales con diferente potencial, se adoptarán las siguientes medidas:

mar ruiz garcía

arquitecto

PC\_M2430

[marruizgarcia@telefonica.net](mailto:marruizgarcia@telefonica.net)

instagram:@marr.quitectura

Evitar el contacto entre dos metales de distinta actividad. En caso de no poder evitar el contacto, se deberá seleccionar metales próximos en la serie galvánica.

Aislar eléctricamente los metales con diferente potencial.

Evitar el acceso de agua y oxígeno a la zona de unión de los dos metales.

#### *Proceso de ejecución*

##### •Ejecución

Definidos los emplazamientos de armarios, cajas y monitores, se procederá al tendido de las canalizaciones previa apertura de rozas.

Los empalmes de los distintos tramos de cable coaxial empleado serán continuos, por lo que estos se ejecutarán mediante conectores coaxiales adecuados, empleándose también para la conexión a los equipos. Los cables mantendrán un código de colores, distintos a los de telefonía, TV, etc., para su identificación y conexión.

Se respetarán las secciones mínimas indicadas en los esquemas de instalación y planos de proyecto.

Se procederá a la colocación de los conductores eléctricos, sirviendo de ayuda la utilización de "pasa hilos" (guías) impregnados de componentes que hagan fácil su deslizamiento por el interior.

Una vez ejecutadas las canalizaciones, se procederá al recibido de elementos empotrados y la sujeción de armarios o paneles.

La conexión del cable coaxial a los conectores de monitor, distribuidores, amplificadores, selectores y cambiadores automáticos, estará correctamente efectuada, incluso se realizará una ligera presión con unos alicates en la brida de sujeción de la malla de coaxial.

Se respetará la altura de la caja a empotrar, quedando su parte superior a 1,70 m respecto del nivel de suelo definitivo.

La telecámara se colocará orientada hacia fuentes luminosas potentes, y evitar grandes diferencias de luminosidad y reflexión por parte de objetos pulidos y superficies blancas.

##### •Condiciones de terminación

Las rozas quedarán cubiertas de mortero o yeso, y enrasadas con el resto de la pared.

#### *Control de ejecución, ensayos y pruebas*

##### •Control de ejecución

Sistemas de fijación de los distintos elementos de la instalación.

Altura de colocación de la placa exterior.

Observación de las conexiones o empalmes.

##### •Ensayos y pruebas

Pruebas de servicio:

- Conectar la fuente de alimentación a la red y comprobar las tensiones suministradas por esta.
- Efectuar desde la placa una llamada a cada terminal y comprobar:

Recepción de la llamada.

Regulación del volumen de audición mediante el potenciómetro de la unidad amplificadora.

Regulación del brillo y contraste del monitor.

Accionamiento a fondo de la tecla del teléfono, comprobar el funcionamiento del abrepuertas.

El funcionamiento de las luces de los tarjeteros.

Los valores de impedancia de entrada y salida de todos los elementos del sistema, deben coincidir con los de la impedancia característica del cable coaxial que se emplee.

#### *Conservación y mantenimiento*

Se preservará de impactos mecánicos, así como del contacto con materiales agresivos, humedad y suciedad.

## **5.2 Acondicionamiento de recintos- Confort**

### **5.2.1 Calefacción. CALEFACCIÓN POR SUELO RADIANTE Y BOMBA DE CALOR POR AEROTERMIA**

#### **Descripción**

##### *Descripción*

Instalación de calefacción que se emplea en edificios para modificar la temperatura de su interior, con la finalidad de conseguir el confort deseado.

##### *Criterios de medición y valoración de unidades*

Las tuberías y conductos se medirán y valorarán por metro lineal de longitud de iguales características, incluso codos, reducciones, piezas especiales de montaje y calorifugados, colocados y probados.

El resto de componentes de la instalación como calderas, radiadores, termostatos, etc., se medirán y valorarán por unidad totalmente colocada y comprobada incluyendo todos los accesorios y conexiones necesarios para su correcto funcionamiento.

#### **Prescripciones sobre los productos**

##### *Características y recepción de los productos que se incorporan a las unidades de obra*

La recepción de los productos, equipos y sistemas comprende el control de la documentación de los suministros (incluida la correspondiente al marcado CE, cuando sea pertinente), el control mediante distintivos de calidad o evaluaciones técnicas de idoneidad y el control mediante ensayos.

- Aparatos insertables, incluidos los hogares abiertos, que utilizan combustibles sólidos.
- Estufas que utilizan combustibles sólidos.
- Calderas domésticas independientes que utilizan combustibles sólidos.
- Paneles radiantes montados en el techo alimentados con agua a temperatura inferior a 120 °C.
- Radiadores y convectores .
- Bloque de generación formado por caldera, (según ITE 04.9 del RITE) o bomba de calor.

Sistemas en función de parámetros como:

Demanda a combatir por el sistema (calefacción y agua caliente sanitaria).

Grado de centralización de la instalación (individual y colectiva).

Sistemas de generación (caldera, bomba de calor y energía solar).

Tipo de producción de agua caliente sanitaria (con y sin acumulación).

Según el fluido caloportador (sistema todo agua y sistema todo aire).

Equipos:

Calderas.

Bomba de calor (aire-aire o aire-agua).

Energía solar.

- Otros.
- Bloque de transporte:  
Red de transporte formada por tuberías o conductos de aire. (según ITE 1.2.4 y ITE 2.2 del RITE).  
Canalizaciones de cobre calorifugado, acero calorifugado, etc.  
Piezas especiales y accesorios.  
Bomba de circulación o ventilador.
- Bloque de control:  
Elementos de control como termostatos, válvulas termostáticas, etc. (según ITE 1 del RITE).  
Termostato situado en los locales.  
Control centralizado por temperatura exterior.  
Control por válvulas termostáticas.
- Otros.
- Bloque de consumo:  
Unidades terminales como radiadores, convectores, etc. (según ITE 2 del RITE).  
Accesorios como rejillas o difusores.
- En algunos sistemas, la instalación contará con bloque de acumulación.
- Accesorios de la instalación (según el RITE):  
Válvulas de compuerta, de esfera, de retención, de seguridad, etc.  
Conductos de evacuación de humos (según ITE 2 del RITE).  
Purgadores.  
Vaso de expansión cerrado o abierto.  
Intercambiador de calor.  
Grifo de macho.  
Aislantes térmicos.

### **Prescripción en cuanto a la ejecución por unidades de obra**

#### *Características técnicas de cada unidad de obra*

##### ●Condiciones previas: soporte

El soporte serán los paramentos horizontales y verticales, donde la instalación podrá ser vista o estar empotrada.

En el caso de instalación vista, los tramos horizontales pasarán preferentemente cerca del forjado o pavimento. Los elementos de fijación de las tuberías se colocarán con tacos y tornillos sobre tabiques, con una separación máxima entre ellos de 2 m.

En el caso de instalación empotrada, en tramos horizontales irá bajo el solado (suelo radiante) o suspendida del forjado, evitando atravesar elementos estructurales; en tramos verticales, discurrirá a través de rozas practicadas en los paramentos, que se ejecutarán preferentemente a máquina y una vez guarnecido el tabique. Tendrán una profundidad no mayor de 4 cm cuando se trate de ladrillo macizo y de 1 canuto en caso de ladrillo hueco, siendo el ancho de la roza nunca mayor a dos veces su profundidad. Las rozas se realizarán preferentemente en las tres hiladas superiores; si no es así, tendrán una longitud máxima de 1 m. Cuando se practiquen rozas por las dos caras del tabique, la distancia entre rozas paralelas será de 50 cm. La separación de las rozas a cercos y premarcos será como mínimo de 20 cm. Las conducciones se fijarán a los paramentos o forjados mediante grapas, interponiendo entre estas y el tubo un anillo elástico.

Cuando se deba atravesar un elemento estructural u obras de albañilería se hará a través de pasamuros, según RITE-ITE 05.

##### ●Compatibilidad entre los productos, elementos y sistemas constructivos

Para prevenir el fenómeno electroquímico de la corrosión galvánica entre metales con diferente potencial, se adoptarán las siguientes medidas:

Evitar el contacto entre dos metales de distinta actividad. En caso de no poder evitar el contacto, se deberá seleccionar metales próximos en la serie galvánica.

Aislar eléctricamente los metales con diferente potencial.

Evitar el acceso de agua y oxígeno a la zona de unión de los dos metales.

Entre los elementos de fijación y las tuberías se interpondrá un anillo elástico, y en ningún caso se soldarán al tubo.

Se evitará utilizar materiales diferentes en una misma instalación, y si se hace se aislarán eléctricamente de manera que no se produzca corrosión, pares galvánicos, etc. (por incompatibilidad de materiales: acero galvanizado/cobre, etc.).

Se evitarán las instalaciones mixtas cobre/acero galvanizado.

No se utilizarán los conductos metálicos de la instalación como tomas de tierra.

Para la fijación de los tubos se evitará la utilización de acero/mortero de cal (no muy recomendado) y de acero/yeso (incompatible).

El recorrido de las tuberías no deberá atravesar chimeneas ni conductos.

#### *Proceso de ejecución*

##### ●Ejecución

El instalador de climatización coordinará sus trabajos con la empresa constructora y con los instaladores de otras especialidades, tales como electricidad, fontanería, etc., que puedan afectar a su instalación y al montaje final del equipo.

Se comprobará que la situación, el espacio y los recorridos de la instalación coinciden con el proyecto, y en caso contrario se redefinirá según el criterio y bajo la supervisión de la dirección facultativa. Se procederá al marcado por instalador autorizado de todos los componentes de la instalación en presencia de esta, procediendo a la colocación de la caldera, bombas y vaso de expansión cerrado.

Se replanteará el recorrido de las tuberías, coordinándolas con el resto de instalaciones que puedan tener cruces, paralelismos y encuentros. Al marcar los tendidos de la instalación, se tendrá en cuenta la separación mínima de 25 cm entre los tubos de la instalación de calefacción y tuberías vecinas. Se deberá evitar la proximidad con cualquier conducto eléctrico.

Antes de su instalación, las tuberías deberán reconocerse y limpiarse para eliminar los cuerpos extraños.

Las calderas y bombas de calor se colocarán en bancada o paramento según recomendaciones del fabricante, quedando fijadas sólidamente. Las conexiones roscadas o embreadas irán selladas con cinta o junta de estanquidad de manera que los tubos no produzcan esfuerzos en las conexiones con la caldera. Alrededor de la caldera se dejarán espacios libres para facilitar labores de limpieza y mantenimiento. Se conectará al conducto de evacuación de humos y a la canalización del vaso de expansión si este es abierto.

Los conductos de evacuación de humos se instalarán con módulos rectos de cilindros concéntricos con aislamiento intermedio, conectados entre sí con bridas de unión normalizadas.

Se montarán y fijarán las tuberías y conductos ya sean vistas o empotradas en rozas que posteriormente se rellenarán con pasta de yeso. Las tuberías y conductos serán como mínimo del mismo diámetro que las bocas que les correspondan, y en el caso de circuitos hidráulicos se realizarán sus uniones con acoplamientos elásticos. Cada vez que se interrumpa el montaje se tapan los extremos abiertos.

Las tuberías y conductos se ejecutarán siguiendo líneas paralelas y a escuadra con elementos estructurales y con tres ejes perpendiculares entre sí, buscando un aspecto limpio y ordenado. Se colocarán de forma que dejen un espacio mínimo de 3 cm para la posterior colocación del aislamiento térmico y de forma que permitan manipularse y sustituirse sin desmontar el resto. En caso de conductos para gases con condensados, tendrán una pendiente de 0,5% para evacuar los mismos.

Las uniones, cambios de dirección y salidas se podrán hacer mediante accesorios soldados o roscados, asegurando la estanquidad de las uniones mediante pintura de las roscas con minio o empleando estopas, pastas o cintas. Si no se especifica, las reducciones de diámetro serán excéntricas y se colocarán enrasadas con las generatrices de los tubos a unir.

## PROYECTO OBRA MENOR: MEMORIA DESCRIPTIVA Y DE ACTIVIDAD

ACONDICIONAMIENTO DE LOCAL PARA BAR EN CALLE LÉRIDA 1\_OCBERCEO\_PUERTA 115\_LOGROÑO

PROMOTOR: OLIBHER PLAZA MAYOR S.L

M 2430

Página 27 de 78

Las unidades terminales de consumo (radiadores, convectores, etc.), se fijarán sólidamente al paramento y se nivelarán, con todos sus elementos de control, maniobra, conexión, visibles y accesibles.

Se realizará la conexión de todos los elementos de la red de distribución de agua o aire, de la red de distribución de combustible, y de la red de evacuación de humos, así como el montaje de todos los elementos de control y demás accesorios.

En el caso de instalación de calefacción por suelo radiante, se extenderán las tuberías por debajo del pavimento en forma de serpentín o caracol, siendo el paso entre tubos no superior a 20 cm. El corte de tubos para su unión o conexión se realizará perpendicular al eje y eliminando rebabas. En caso de accesorios de compresión se achaflanará la arista exterior. La distribución de agua se realizará a una temperatura de 40 a 50 °C, alcanzando el suelo una temperatura media de 25-28 °C, nunca mayor de 29 °C.

### ●Condiciones de terminación

Una vez terminada la ejecución, las redes de tuberías deberán ser limpiadas internamente antes de realizar las pruebas de servicio, eliminando polvo, cascarrillas, aceites y cualquier otro elemento extraño. Posteriormente se hará pasar una solución acuosa con producto detergente y dispersantes orgánicos compatibles con los materiales empleados en el circuito. Finalmente se enjuagará con agua procedente del dispositivo de alimentación.

En caso de A.C.S. se medirá el PH del agua, repitiendo la operación de limpieza y enjuague hasta que este sea mayor de 7.5. (RITE-ITE 1).

En caso de red de distribución de aire, una vez completado el montaje de la misma y de la unidad de tratamiento de aire, pero antes de conectar las unidades terminales y montar los elementos de acabado, se pondrán en marcha los ventiladores hasta que el aire de salida de las aberturas no contenga polvo a simple vista. (RITE-ITE-1)

### *Control de ejecución, ensayos y pruebas*

#### ●Control de ejecución

- Calderas:  
Instalación de la caldera. Uniones, fijaciones, conexiones y comprobación de la existencia de todos los accesorios de la misma.
- Canalizaciones, colocación:  
Diámetro distinto del especificado.  
Puntos de fijación con tramos menores de 2 m.  
Buscar que los elementos de fijación no estén en contacto directo con el tubo, que no existan tramos de más de 30 m sin lira, y que sus dimensiones correspondan con las especificaciones de proyecto.  
Comprobar que las uniones tienen minio o elementos de estanquidad.
- En el calorifugado de las tuberías:  
Existencia de pintura protectora.  
Espesor de la coquilla se corresponde al del proyecto.  
Distancia entre tubos y entre tubos y paramento es superior a 2 cm.
- Colocación de manguitos pasamuros:  
Existencia del mismo y del relleno de masilla. Holgura superior a 1 cm.
- Colocación del vaso de expansión:  
Fijación. Uniones roscadas con minio o elemento de estanquidad.
- Situación y colocación de la válvula de seguridad, grifo de macho, equipo de regulación exterior y ambiental, etc. Uniones roscadas o embreadas con elementos de estanquidad.
- Situación y colocación del radiador. Fijación al suelo o al paramento. Uniones. Existencia de purgador.

#### ●Ensayos y pruebas

Prueba hidrostática de las redes de tuberías (ITE 1.2 del RITE): una vez lleno el circuito de agua, purgado y aislado el vaso de expansión, la bomba y la válvula de seguridad, se someterá antes de instalar los radiadores, a una presión de vez y media la de su servicio, siendo siempre como mínimo de 6 bar, y se comprobará la aparición de fugas. Se realizarán pruebas de circulación de agua, poniendo las bombas en marcha, comprobando la limpieza de los filtros y midiendo presiones, y finalmente, se realizará la comprobación de la estanquidad del circuito con el fluido a la temperatura de régimen. Posteriormente se comprobará el tarado de todos los elementos de seguridad.

Pruebas de redes de conductos (ITE 4 del RITE): se realizará taponando los extremos de la red, antes de que estén instaladas las unidades terminales. Los elementos de taponamiento deben instalarse en el curso del montaje, de manera que sirvan, al mismo tiempo, para evitar la entrada en la red de materiales extraños.

Pruebas de libre dilatación (ITE 4 del RITE): las instalaciones equipadas con calderas, se elevarán a la temperatura de tarado de los elementos de seguridad, habiendo anulado previamente la actuación de los aparatos de regulación automática. Durante el enfriamiento de la instalación y al finalizar el mismo, se comprobará que no han tenido lugar deformaciones apreciables en ningún elemento o tramo de la tubería y que el sistema de expansión ha funcionado correctamente.

Eficiencia térmica y funcionamiento (ITE 4 del RITE): se medirá la temperatura en locales similares en planta inferior, intermedia y superior, debiendo ser igual a la estipulada en el proyecto, con una variación admisible de  $\pm 2$  °C. El termómetro para medir la temperatura se colocará en un soporte en el centro del local a una altura del suelo de 1,50 m y permanecerá como mínimo 10 minutos antes de su lectura. La lectura se hará entre tres y cuatro horas después del encendido de la caldera. En locales donde entre la radiación solar, la lectura se hará dos horas después de que deje de entrar. Cuando haya equipo de regulación, esté se desconectará. Se comprobará simultáneamente el funcionamiento de las llaves y accesorios de la instalación.

### *Conservación y mantenimiento*

Se preservarán todos los componentes de la instalación de materiales agresivos, impactos, humedades y suciedad. Se protegerán convenientemente las roscas.

## 5.2.2 Instalación de ventilación

### Descripción

#### *Descripción*

Instalación para la renovación de aire de los diferentes locales de edificación de acuerdo con el ámbito de aplicación del CTE DB HS 3.

Los edificios dispondrán de medios para que sus recintos se puedan ventilar adecuadamente, de forma que se aporte un caudal suficiente de aire exterior y se garantice la extracción y expulsión del aire viciado por los contaminantes.

La evacuación de productos de combustión de las instalaciones térmicas se producirá por la cubierta del edificio, con independencia del tipo de combustible y del aparato que se utilice, de acuerdo con la reglamentación específica sobre instalaciones térmicas.

#### *Criterios de medición y valoración de unidades*

Los conductos de la instalación se medirán y valorarán por metro lineal, a excepción de los formados por piezas prefabricadas que se medirán por unidad, incluida la parte proporcional de piezas especiales, rejillas y capa de aislamiento a nivel de forjado, medida la longitud desde el arranque del conducto hasta la parte inferior del aspirador estático.

El aislamiento térmico se medirá y valorará por metro cuadrado.

El resto de elementos de la instalación de ventilación se medirán y valorarán por unidad, totalmente colocados y conectados.

### Prescripciones sobre los productos

mar ruiz garcía

arquitecto

PC\_M2430

[marruizgarcia@telefonica.net](mailto:marruizgarcia@telefonica.net)

[instagram:@marruizgarcia](https://www.instagram.com/marruizgarcia)

**Características y recepción de los productos que se incorporan a las unidades de obra**

La recepción de los productos, equipos y sistemas comprende el control de la documentación de los suministros (incluida la del marcado CE cuando sea pertinente), el control mediante distintivos de calidad o evaluaciones técnicas de idoneidad y el control mediante ensayos.

- Conductos (colector general y conductos individuales):  
Piezas prefabricadas, de arcilla cocida, de hormigón vibrado, fibrocemento, etc.  
Elementos prefabricados, de fibrocemento, metálicos (conductos flexibles de aluminio y poliéster, de chapa galvanizada, etc.), de plástico (P.V.C.), etc.
- Rejillas: tipo. Dimensiones.
- Equipos de ventilación: extractores, ventiladores centrífugos, etc.
- Aspiradores estáticos: de hormigón, cerámicos, fibrocemento o plásticos. Tipos. Características. Certificado de funcionamiento.
- Sistemas para el control de humos y de calor: cortinas de humo, aireadores de extracción natural de extracción de humos y calor, aireadores extractores de humos y calor mecánicos; sistemas de presión diferencial (equipos) y suministro de energía.
- Alarmas de humo autónomas.
- Chimeneas: conductos, componentes, paredes exteriores, terminales, etc.
- Aislante térmico. Tipo. Espesor.

Según el CTE DB HS 3, apartado 3.2 los productos tendrán las siguientes características:

Conductos de admisión: los conductos tendrán sección uniforme y carecerán de obstáculos en todo su recorrido. Los conductos deberán tener un acabado que dificulte su ensuciamiento y serán practicables para su registro y limpieza cada 10 m como máximo en todo su recorrido.

Según el CTE DB HS 3, apartado 3.2.4, los conductos de extracción para ventilación mecánica cumplirán:

Cada conducto de extracción, salvo los de la ventilación específica de las cocinas, deberá disponer en la boca de expulsión de un aspirador mecánico, pudiendo varios conductos de extracción compartir un mismo aspirador mecánico.

Los conductos deberán tener un acabado que dificulte su ensuciamiento y serán practicables para su registro y limpieza en la coronación y en el arranque de los tramos verticales.

Cuando se prevea que en las paredes de los conductos pueda alcanzarse la temperatura de rocío éstos deberán aislarse térmicamente de tal forma que se evite la producción de condensación. Los conductos que atraviesen elementos separadores de sectores de incendio deberán cumplir las condiciones de resistencia a fuego del apartado 3 del DB SI 1.

Los conductos deben ser estancos al aire para su presión de dimensionado.

**Prescripción en cuanto a la ejecución por unidades de obra**

**Características técnicas de cada unidad de obra**

● **Condiciones previas: soporte**

El soporte de la instalación de ventilación serán los forjados, sobre los que arrancará el elemento columna hasta el final del conducto, y donde se habrán dejado previstos los huecos de paso con una holgura para poder colocar alrededor del conducto un aislamiento térmico de espesor mínimo de 2 cm, y conseguir que el paso a través del mismo no sea una unión rígida.

Cada tramo entre forjados se apoyará en el forjado inferior.

● **Compatibilidad entre los productos, elementos y sistemas constructivos**

Para prevenir el fenómeno electroquímico de la corrosión galvánica entre metales con diferente potencial, se adoptarán las siguientes medidas:

Evitar el contacto entre dos metales de distinta actividad. En caso de no poder evitar el contacto, se deberá seleccionar metales próximos en la serie galvánica.

Aislar eléctricamente los metales con diferente potencial.

Evitar el acceso de agua y oxígeno a la zona de unión de los dos metales.

**Proceso de ejecución**

● **Ejecución**

Según el CTE DB HS 3, apartado 6.1.1 Aberturas:

Cuando las aberturas se dispongan directamente en el muro deberá colocarse un pasamuros cuya sección interior tenga las dimensiones mínimas de ventilación previstas y se sellarán los extremos en su encuentro con el muro. Los elementos de protección de las aberturas deberán colocarse de tal modo que no se permita la entrada de agua desde el exterior.

Cuando los elementos de protección de las aberturas de extracción dispongan de lamas, éstas deberán colocarse inclinadas en la dirección de la circulación del aire.

Según el CTE DB HS 3, apartado 6.1.2 Conductos de extracción:

Deberá preverse el paso de los conductos a través de los forjados y otros elementos de partición horizontal de forma que se ejecuten aquellos elementos necesarios para ello tales como brochales y zunchos. Los huecos de paso de los forjados deberán proporcionar una holgura perimétrica de 2 cm que se rellenará con aislante térmico.

El tramo de conducto correspondiente a cada planta deberá apoyarse sobre el forjado inferior de la misma.

En caso de conductos de extracción para ventilación híbrida, las piezas deberán colocarse cuidando el aplomado, admitiéndose una desviación de la vertical de hasta 15° con transiciones suaves.

Cuando las piezas sean de hormigón en masa o de arcilla cocida, se recibirán con mortero de cemento tipo M-5a (1:6), evitando la caída de restos de mortero al interior del conducto y enrasando la junta por ambos lados. Cuando sean de otro material, se realizarán las uniones previstas en el sistema, cuidando la estanqueidad de sus juntas.

Las aberturas de extracción conectadas a conductos de extracción se tapanán para evitar la entrada de escombros u otros objetos hasta que se coloquen los elementos de protección correspondientes.

Cuando el conducto para la ventilación específica adicional de las cocinas sea colectivo, cada extractor deberá conectarse al mismo mediante un ramal que desembocará en el conducto de extracción inmediatamente por debajo del ramal siguiente.

Según el CTE DB HS 3, apartado 6.1.3 Sistemas de ventilación mecánicos:

Los aspiradores mecánicos y los aspiradores híbridos deberán disponerse en un lugar accesible para realizar su limpieza.

Previo a los extractores de las cocinas se colocará un filtro de grasas y aceites dotado de un dispositivo que indique cuando debe reemplazarse o limpiarse dicho filtro.

Se dispondrá un sistema automático que actúe de forma que todos los aspiradores híbridos y mecánicos de cada vivienda funcionen simultáneamente o bien adoptar cualquier otra solución que impida la inversión del desplazamiento del aire en todos los puntos.

El aspirador híbrido o el aspirador mecánico, en su caso, deberá colocarse aplomado y sujeto al conducto de extracción o a su revestimiento.

El sistema de ventilación mecánica deberá colocarse sobre el soporte de manera estable y utilizando elementos antivibratorios.

Los empalmes y conexiones serán estancos y estarán protegidos para evitar la entrada o salida de aire en esos puntos.

● **Condiciones de terminación**

Se revisará que las juntas entre las diferentes piezas están llenas y sin rebabas, en caso contrario se rellenarán o limpiarán.

*Control de ejecución, ensayos y pruebas*

•Control de ejecución

- Conducciones verticales:  
Disposición: tipos y secciones según especificaciones. Correcta colocación y unión entre piezas.  
Aplomado: comprobación de la verticalidad.  
Sustentación: correcta sustentación de cada nivel de forjado. Sistema de apoyo.  
Aislamiento térmico: espesor especificado. Continuidad del aislamiento.  
Aspirador estático: altura sobre cubierta. Distancia a otros elementos. Fijación. Arriostramiento, en su caso.
- Conexiones individuales:  
Derivaciones: correcta conexión con pieza especial de derivación. Correcta colocación de la rejilla.
- Aberturas y bocas de ventilación:  
Ancho del retranqueo (en caso de estar colocadas en éste).  
Aberturas de ventilación en contacto con el exterior: disposición para evitar la entrada de agua.  
Bocas de expulsión. Situación respecto de cualquier elemento de entrada de aire de ventilación, del linde de la parcela y de cualquier punto donde pueda haber personas de forma habitual que se encuentren a menos de 10 m de distancia de la boca.
  - Bocas de expulsión: disposición de malla antipájaros.
  - Ventilación híbrida: altura de la boca de expulsión en la cubierta del edificio.
  - Medios de ventilación híbrida y mecánica:  
Conductos de admisión. Longitud.  
Disposición de las aberturas de admisión y de extracción en las zonas comunes.
- Medios de ventilación natural:  
Aberturas mixtas en la zona común de trasteros: disposición.  
Número de aberturas de paso en la partición entre trastero y zona común.  
Aberturas de admisión y extracción de trasteros: comunicación con el exterior y separación vertical entre ellas.  
Aberturas mixtas en almacenes: disposición.  
Aireadores: distancia del suelo.  
Aberturas de extracción: conexión al conducto de extracción. Distancia a techo. Distancia a rincón o esquina.

•Ensayos y pruebas

Prueba de funcionamiento: por conducto vertical, comprobación del caudal extraído en la primera y última conexión individual.

### 5.3 Instalación de electricidad: baja tensión y puesta a tierra

#### Descripción

##### *Descripción*

Instalación de baja tensión: instalación de la red de distribución eléctrica para tensiones entre 230 / 400 V, desde el final de la acometida de la compañía suministradora en el cuadro o caja general de protección, hasta los puntos de utilización en el edificio.

Instalación de puesta a tierra: se establecen para limitar la tensión que, con respecto a la tierra, puedan presentar en un momento dado las masas metálicas, asegurar la protección de las protecciones y eliminar o disminuir el riesgo que supone una avería en los materiales eléctricos utilizados. Es una unión eléctrica directa, sin fusibles ni protección alguna, de una parte del circuito eléctrico o de una parte conductora no perteneciente al mismo mediante una toma de tierra con un electrodo o grupos de electrodos enterrados en el suelo.

##### *Criterios de medición y valoración de unidades*

Instalación de baja tensión: los conductores se medirán y valorarán por metro lineal de longitud de iguales características, todo ello completamente colocado incluyendo tubo, bandeja o canal de aislamiento y parte proporcional de cajas de derivación y ayudas de albañilería cuando existan. El resto de elementos de la instalación, como caja general de protección, módulo de contador, mecanismos, etc., se medirán por unidad totalmente colocada y comprobada incluyendo todos los accesorios y conexiones necesarios para su correcto funcionamiento, y por unidades de enchufes y de puntos de luz incluyendo partes proporcionales de conductores, tubos, cajas y mecanismos.

Instalación de puesta a tierra: los conductores de las líneas principales o derivaciones de la puesta a tierra se medirán y valorarán por metro lineal, incluso tubo de aislamiento y parte proporcional de cajas de derivación, ayudas de albañilería y conexiones. El conductor de puesta a tierra se medirá y valorará por metro lineal, incluso excavación y relleno. El resto de componentes de la instalación, como picas, placas, arquetas, etc., se medirán y valorarán por unidad, incluso ayudas y conexiones.

#### Prescripciones sobre los productos

##### *Características y recepción de los productos que se incorporan a las unidades de obra*

La recepción de los productos, equipos y sistemas comprende el control de la documentación de los suministros (incluida la correspondiente al marcado CE, cuando sea pertinente), el control mediante distintivos de calidad o evaluaciones técnicas de idoneidad y el control mediante ensayos.

##### *Instalación de baja tensión:*

En general, la determinación de las características de la instalación se efectúa de acuerdo con lo señalado en la norma REBT

- Caja general de protección (CGP). Corresponderán a uno de los tipos recogidos en las especificaciones técnicas de la empresa suministradora. que hayan sido aprobadas por la Administración Pública competente.
- Línea General de alimentación (LGA). Es aquella que enlaza la Caja General de Protección con la centralización de contadores. Las líneas generales de alimentación estarán constituidas por:  
Conductores aislados en el interior de tubos empotrados.  
Conductores aislados en el interior de tubos enterrados.  
Conductores aislados en el interior de tubos en montaje superficial.  
Conductores aislados en el interior de canales protectoras cuya tapa sólo se pueda abrir con la ayuda de un útil.  
Canalizaciones eléctricas prefabricadas que deberán cumplir la norma REBT.  
Conductores aislados en el interior de conductos cerrados de obra de fábrica, proyectados y contruidos al efecto.
- Contadores.  
Colocados en forma individual.  
Colocados en forma concentrada (en armario o en local).
- Derivación individual: es la parte de la instalación que, partiendo de la línea general de alimentación suministra energía eléctrica a una instalación de usuario. Las derivaciones individuales estarán constituidas por:  
Conductores aislados en el interior de tubos empotrados.  
Conductores aislados en el interior de tubos enterrados.  
Conductores aislados en el interior de tubos en montaje superficial.  
Conductores aislados en el interior de canales protectoras cuya tapa sólo se pueda abrir con la ayuda de un útil.  
Canalizaciones eléctricas prefabricadas que deberán cumplir la norma REBT.



- Conductores aislados en el interior de conductos cerrados de obra de fábrica, proyectados y contruidos al efecto.
- Los diámetros exteriores nominales mínimos de los tubos en derivaciones individuales serán de 3,20 cm.
- Interruptor de control de potencia (ICP).
- Cuadro General de Distribución. Tipos homologados por el MICT:
- Interruptores diferenciales.
- Interruptor magnetotérmico general automático de corte omnipolar.
- Interruptores magnetotérmicos de protección bipolar.
- Instalación interior:
- Circuitos. Conductores y mecanismos: identificación, según especificaciones de proyecto.
- Puntos de luz y tomas de corriente.
- Aparatos y pequeño material eléctrico para instalaciones de baja tensión.
- Cables eléctricos, accesorios para cables e hilos para electrobobinas.
- Regletas de la instalación como cajas de derivación, interruptores, conmutadores, base de enchufes, pulsadores, zumbadores y regletas.
- El instalador poseerá calificación de Empresa Instaladora.
- En algunos casos la instalación incluirá grupo electrógeno y/o SAI. En la documentación del producto suministrado en obra, se comprobará que coincide con lo indicado en el proyecto, las indicaciones de la dirección facultativa y las normas UNE que sean de aplicación de acuerdo con el Reglamento Electrotécnico para Baja Tensión: marca del fabricante. Distintivo de calidad. Tipo de homologación cuando proceda. Grado de protección. Tensión asignada. Potencia máxima admisible. Factor de potencia. Cableado: sección y tipo de aislamiento. Dimensiones en planta. Instrucciones de montaje.
- No procede la realización de ensayos.
- Las piezas que no cumplan las especificaciones de proyecto, hayan sufrido daños durante el transporte o que presentaren defectos serán rechazadas.
- Instalación de puesta a tierra:
- Conductor de protección.
- Conductor de unión equipotencial principal.
- Conductor de tierra o línea de enlace con el electrodo de puesta a tierra.
- Conductor de equipotencialidad suplementaria.
- Borne principal de tierra, o punto de puesta a tierra.
- Masa.
- Elemento conductor.
- Toma de tierra: pueden ser barras, tubos, pletinas, conductores desnudos, placas, anillos o bien mallas metálicas constituidos por los elementos anteriores o sus combinaciones. Otras estructuras enterradas, con excepción de las armaduras pretensadas. Los materiales utilizados y la realización de las tomas de tierra no afectará a la resistencia mecánica y eléctrica por efecto de la corrosión y comprometa las características del diseño de la instalación.
- El almacenamiento en obra de los elementos de la instalación se hará dentro de los respectivos embalajes originales y de acuerdo con las instrucciones del fabricante. Será en un lugar protegido de lluvias y focos húmedos, en zonas alejadas de posibles impactos. No estarán en contacto con el terreno.

#### **Prescripción en cuanto a la ejecución por unidades de obra**

##### *Características técnicas de cada unidad de obra*

##### ●Condiciones previas: soporte

Instalación de baja tensión:

La fijación se realizará una vez acabado completamente el paramento que la soporte. Las instalaciones sólo podrán ser ejecutadas por instaladores o empresas instaladoras que cumplan con la reglamentación vigente en su ámbito de actuación.

El soporte serán los paramentos horizontales y verticales, donde la instalación podrá ser vista o empotrada.

En el caso de instalación vista, esta se fijará con tacos y tornillos a paredes y techos, utilizando como aislante protector de los conductores tubos, bandejas o canaletas.

En el caso de instalación empotrada, los tubos flexibles de protección se dispondrán en el interior de rozas practicadas a los tabiques. Las rozas no tendrán una profundidad mayor de 4 cm sobre ladrillo macizo y de un canuto sobre el ladrillo hueco, el ancho no será superior a dos veces su profundidad. Las rozas se realizarán preferentemente en las tres hiladas superiores. Si no es así tendrá una longitud máxima de 1 m. Cuando se realicen rozas por las dos caras del tabique, la distancia entre rozas paralelas será de 50 cm.

Instalación de puesta a tierra:

El soporte de la instalación de puesta a tierra de un edificio será por una parte el terreno, ya sea el lecho del fondo de las zanjas de cimentación a una profundidad no menor de 80 cm, o bien el terreno propiamente dicho donde se hincarán picas, placas, etc.

El soporte para el resto de la instalación sobre nivel de rasante, líneas principales de tierra y conductores de protección, serán los paramentos verticales u horizontales totalmente acabados o a falta de revestimiento, sobre los que se colocarán los conductores en montaje superficial o empotrados, aislados con tubos de PVC rígido o flexible respectivamente.

##### ●Compatibilidad entre los productos, elementos y sistemas constructivos

En general:

En general, para prevenir el fenómeno electroquímico de la corrosión galvánica entre metales con diferente potencial, se adoptarán las siguientes medidas:

Evitar el contacto entre dos metales de distinta actividad. En caso de no poder evitar el contacto, se deberá seleccionar metales próximos en la serie galvánica.

Aislar eléctricamente los metales con diferente potencial.

Evitar el acceso de agua y oxígeno a la zona de unión de los dos metales.

En la instalación de baja tensión:

Cuando algún elemento de la instalación eléctrica deba discurrir paralelo o instalarse próximo a una tubería de agua, se colocará siempre por encima de ésta. Las canalizaciones eléctricas no se situarán por debajo de otras canalizaciones que puedan dar lugar a condensaciones, tales como las destinadas a conducción de vapor, de agua, de gas, etc., a menos que se tomen las disposiciones necesarias para proteger las canalizaciones eléctricas contra los efectos de estas condensaciones.

Las canalizaciones eléctricas y las no eléctricas sólo podrán ir dentro de un mismo canal o hueco en la construcción, cuando se cumplan simultáneamente las siguientes condiciones:

La protección contra contactos indirectos estará asegurada por alguno de los sistemas señalados en la Instrucción IBT-BT-24, considerando a las conducciones no eléctricas, cuando sean metálicas, como elementos conductores.

Las canalizaciones eléctricas estarán convenientemente protegidas contra los posibles peligros que pueda presentar su proximidad a canalizaciones, y especialmente se tendrá en cuenta: la elevación de la temperatura, debida a la proximidad con una conducción de fluido caliente; la condensación; la inundación por avería en una conducción de líquidos, (en este caso se tomarán todas las disposiciones convenientes para asegurar su evacuación); la corrosión por avería en una conducción que contenga un fluido corrosivo; la explosión por avería en una conducción que contenga un fluido inflamable; la intervención por mantenimiento o avería en una de las canalizaciones puede realizarse sin dañar al resto.

En la instalación de puesta a tierra:

Las canalizaciones metálicas de otros servicios (agua, líquidos o gases inflamables, calefacción central, etc.) no se utilizarán como tomas de tierra por razones de seguridad.

*Proceso de ejecución*

•Ejecución

Instalación de baja tensión:

Se comprobará que todos los elementos de la instalación de baja tensión coinciden con su desarrollo en proyecto, y en caso contrario se redefinirá según el criterio y bajo la supervisión de la dirección facultativa. Se marcará por instalador autorizado y en presencia de la dirección facultativa los diversos componentes de la instalación, como tomas de corriente, puntos de luz, canalizaciones, cajas, etc.

Al marcar los tendidos de la instalación se tendrá en cuenta la separación mínima de 30 cm con la instalación de fontanería.

Se comprobará la situación de la acometida, ejecutada según R.E.B.T. y normas particulares de la compañía suministradora.

Se colocará la caja general de protección en lugar de permanente acceso desde la vía pública, y próxima a la red de distribución urbana o centro de transformación. La caja de la misma deberá estar homologada por UNESA y disponer de dos orificios que alojarán los conductos (metálicos protegidos contra la corrosión, fibrocemento o PVC rígido, autoextinguible de grado 7 de resistencia al choque), para la entrada de la acometida de la red general. Dichos conductos tendrán un diámetro mínimo de 15 cm o sección equivalente, y se colocarán inclinados hacia la vía pública. La caja de protección quedará empotrada y fijada sólidamente al paramento por un mínimo de 4 puntos, las dimensiones de la hornacina superarán las de la caja en 15 cm en todo su perímetro y su profundidad será de 30 cm como mínimo.

Se colocará un conducto de 10 cm desde la parte superior del nicho, hasta la parte inferior de la primera planta para poder realizar alimentaciones provisionales en caso de averías, suministros eventuales, etc.

Las puertas serán de tal forma que impidan la introducción de objetos, colocándose a una altura mínima de 20 cm sobre el suelo, y con hoja y marco metálicos protegidos frente a la corrosión. Dispondrán de cerradura normalizada por la empresa suministradora y se podrá revestir de cualquier material.

Se ejecutará la línea general de alimentación (LGA), hasta el recinto de contadores, discurrendo por lugares de uso común con conductores aislados en el interior de tubos empotrados, tubos en montaje superficial o con cubierta metálica en montaje superficial, instalada en tubo cuya sección permita aumentar un 100% la sección de los conductos instalada inicialmente. La unión de los tubos será roscada o embutida. Cuando tenga una longitud excesiva se dispondrán los registros adecuados. Se procederá a la colocación de los conductores eléctricos, sirviéndose de pasa hilos (guías) impregnadas de sustancias que permitan su deslizamiento por el interior.

El recinto de contadores, se construirá con materiales no inflamables, y no estará atravesado por conducciones de otras instalaciones que no sean eléctricas. Sus paredes no tendrán resistencia inferior a la del tabicón del 9 y dispondrá de sumidero, ventilación natural e iluminación (mínimo 100 lx). Los módulos de centralización quedarán fijados superficialmente con tornillos a los paramentos verticales, con una altura mínima de 50 cm y máxima de 1,80 cm.

Se ejecutarán las derivaciones individuales, previo trazado y replanteo, que se realizarán a través de canaladuras empotradas o adosadas o bien directamente empotradas o enterradas en el caso de derivaciones horizontales, disponiéndose los tubos como máximo en dos filas superpuestas, manteniendo una distancia entre ejes de tubos de 5 cm como mínimo. En cada planta se dispondrá un registro, y cada tres una placa cortafuego. Los tubos por los que se tienden los conductores se sujetarán mediante bases soportes y con abrazaderas y los empalmes entre los mismos se ejecutarán mediante manguitos de 10 cm de longitud.

Se colocarán los cuadros generales de distribución e interruptores de potencia ya sea en superficie fijada por 4 puntos como mínimo o empotrada, en cuyo caso se ejecutará como mínimo en tabicón de 12 cm de espesor.

Se ejecutará la instalación interior; si es empotrada se realizarán rozas siguiendo un recorrido horizontal y vertical y en el interior de las mismas se alojarán los tubos de aislante flexible. Se colocarán registros con una distancia máxima de 15 m. Las rozas verticales se separarán de los cercos y premarcos al menos 20 cm y cuando se dispongan rozas por dos caras de paramento la distancia entre dos paralelas será como mínimo de 50 cm, y su profundidad de 4 cm para ladrillo macizo y 1 canuto para hueco, el ancho no será superior a dos veces su profundidad. Las cajas de derivación quedarán a una distancia de 20 cm del techo. El tubo aislante penetrará 5 mm en las cajas donde se realizará la conexión de los cables (introducidos estos con ayuda de pasahilos) mediante bornes o dedos aislantes. Las tapas de las cajas de derivación quedarán adosadas al paramento.

Si el montaje fuera superficial, el recorrido de los tubos, de aislante rígido, se sujetará mediante grapas y las uniones de conductores se realizarán en cajas de derivación igual que en la instalación empotrada.

Se realizará la conexión de los conductores a las regletas, mecanismos y equipos.

Para garantizar una continua y correcta conexión los contactos se dispondrán limpios y sin humedad y se protegerán con envoltentes o pastas.

Las canalizaciones estarán dispuestas de forma que faciliten su maniobra, inspección y acceso a sus conexiones.

Las canalizaciones eléctricas se identificarán. Por otra parte, el conductor neutro o compensador, cuando exista, estará claramente diferenciado de los demás conductores.

Para la ejecución de las canalizaciones, estas se fijarán sobre las paredes por medio de bridas, abrazaderas, o collares de forma que no perjudiquen las cubiertas de los mismos. La distancia entre dos puntos de fijación sucesivos no excederá de 40 cm. Se evitará curvar los cables con un radio demasiado pequeño, y salvo prescripción en contra fijada en la Norma UNE correspondiente al cable utilizado, este radio no será inferior a 10 veces el diámetro exterior del cable.

Los cruces de los cables con canalizaciones no eléctricas se podrán efectuar por la parte anterior o posterior a éstas, dejando una distancia mínima de 3 cm entre la superficie exterior de la canalización no eléctrica y la cubierta de los cables, cuando el cruce se efectúe por la parte anterior de aquélla.

Los extremos de los cables serán estancos cuando las características de los locales o emplazamientos así lo exijan, utilizándose para este fin cajas u otros dispositivos adecuados. La estanqueidad podrá quedar asegurada con la ayuda de prensaestopas.

Los empalmes y conexiones se realizarán por medio de cajas o dispositivos equivalentes provistos de tapas desmontables que aseguren a la vez la continuidad de la protección mecánica establecida, el aislamiento y la inaccesibilidad de las conexiones y su verificación en caso necesario.

En caso de conductores aislados en el interior de huecos de la construcción, se evitarán, dentro de lo posible, las asperezas en el interior de los huecos y los cambios de dirección de los mismos en un número elevado o de pequeño radio de curvatura. La canalización podrá ser reconocida y conservada sin que sea necesaria la destrucción parcial de las paredes, techos, etc., o sus guarnecidos y decoraciones. Los empalmes y derivaciones de los cables serán accesibles, disponiéndose para ellos las cajas de derivación adecuadas.

Paso a través de elementos de la construcción: en toda la longitud da los pasos de canalizaciones no se dispondrán empalmes o derivaciones de cables. Para la protección mecánica de los cables en la longitud del paso, se dispondrán éstos en el interior de tubos

Instalación de puesta a tierra:

Se comprobará que la situación, el espacio y los recorridos de la instalación coinciden con el proyecto, principalmente la situación de las líneas principales de bajada a tierra, de las instalaciones y masas metálicas. En caso contrario se redefinirá según el criterio y bajo la supervisión de la dirección facultativa y se procederá al marcado por instalador autorizado de todos los componentes de la instalación.

Durante la ejecución de la obra se realizará una puesta a tierra provisional que estará formada por un cable conductor que unirá las máquinas eléctricas y masas metálicas que no dispongan de doble aislamiento y un conjunto de electrodos de picas.

Al iniciarse las obras de cimentación del edificio se dispondrá el cable conductor en el fondo de la zanja, a una profundidad no inferior a 80 cm formando una anillo cerrado exterior al perímetro del edificio, al que se conectarán los electrodos, hasta conseguir un valor mínimo de resistencia a tierra.

Una serie de conducciones enterradas unirá todas las conexiones de puesta tierra situadas en el interior del edificio. Estos conductores irán conectados por ambos extremos al anillo y la separación entre dos de estos conductores no será inferior a 4 m.

Los conductores de protección estarán protegidos contra deterioros mecánicos, químicos, electroquímicos y esfuerzos electrodinámicos. Las conexiones serán accesibles para la verificación y ensayos, excepto en el caso de las efectuadas en cajas selladas con material de relleno o en cajas no desmontables con juntas estancas. Ningún aparato estará intercalado en el conductor de protección, aunque para los ensayos podrán utilizarse conexiones desmontables mediante útiles adecuados.

Para la ejecución de los electrodos, en el caso de que se trate de elementos longitudinales hincados verticalmente (picas), se realizarán excavaciones para alojar las arquetas de conexión, se preparará la pica montando la punta de penetración y la cabeza protectora, se introducirá el primer tramo manteniendo verticalmente la pica con una llave, mientras se compruebe la verticalidad de la plomada. Paralelamente se golpeará con una maza, enterrando el primer tramo de la pica, se quitará la cabeza protectora y se enroscará el segundo tramo, enroscando de nuevo la cabeza protectora y volviendo a golpear; cada vez que se introduzca un nuevo tramo se medirá la resistencia a tierra. A continuación se deberá soldar o fijar el collar de protección y una vez acabado el pozo de inspección se realizará la conexión del conductor de tierra con la pica.

Durante la ejecución de las uniones entre conductores de tierra y electrodos de tierra se cuidará que resulten eléctricamente correctas. Las conexiones no dañarán ni a los conductores ni a los electrodos de tierra.

**mar ruiz garcía**

**arquitecto**

**PC\_M2430**

[marruizgarcia@telefonica.net](mailto:marruizgarcia@telefonica.net)

[instagram:@marr.quitectura](https://www.instagram.com/marr.quitectura)



## PROYECTO OBRA MENOR: MEMORIA DESCRIPTIVA Y DE ACTIVIDAD

ACONDICIONAMIENTO DE LOCAL PARA BAR EN CALLE LÉRIDA 1\_OCBERCEO\_PUERTA 115\_LOGROÑO

PROMOTOR: OLIBHER PLAZA MAYOR S.L

M 2430

Página 32 de 78

Sobre los conductores de tierra y en lugar accesible, se preverá un dispositivo para medir la resistencia de la toma de tierra correspondiente. Este dispositivo puede estar combinado con el borne principal de tierra, ser desmontable, mecánicamente seguro y asegurar la continuidad eléctrica.

Si los electrodos fueran elementos superficiales colocados verticalmente en el terreno, se realizará un hoyo y se colocará la placa verticalmente, con su arista superior a 50 cm como mínimo de la superficie del terreno; se recubrirá totalmente de tierra arcillosa y se regará. Se realizará el pozo de inspección y la conexión entre la placa y el conductor de tierra con soldadura aluminotérmica.

Se ejecutarán las arquetas registrables en cuyo interior alojarán los puntos de puesta a tierra a los que se sueldan en un extremo la línea de enlace con tierra y en el otro la línea principal de tierra. La puesta a tierra se ejecutará sobre apoyos de material aislante.

La línea principal se ejecutará empotrada o en montaje superficial, aislada con tubos de PVC, y las derivaciones de puesta a tierra con conducto empotrado aislado con PVC flexible. Sus recorridos serán lo más cortos posibles y sin cambios bruscos de dirección, y las conexiones de los conductores de tierra serán realizadas con tornillos de aprieto u otros elementos de presión, o con soldadura de alto punto de fusión.

### •Condiciones de terminación

Instalación de baja tensión:

Las rozas quedarán cubiertas de mortero o yeso, y enrasadas con el resto de la pared. Terminada la instalación eléctrica interior, se protegerán las cajas y cuadros de distribución para evitar que queden tapados por los revestimientos posteriores de los paramentos. Una vez realizados estos trabajos se descubrirán y se colocarán los automatismos eléctricos, embellecedores y tapas. Al término de la instalación, e informada la dirección facultativa, el instalador autorizado emitirá la documentación reglamentaria que acredite la conformidad de la instalación con la Reglamentación vigente.

Instalación de puesta a tierra:

Al término de la instalación, el instalador autorizado, e informada la dirección facultativa, emitirá la documentación reglamentaria que acredite la conformidad de la instalación con la Reglamentación vigente.

### Control de ejecución, ensayos y pruebas

Instalación de baja tensión:

Instalación general del edificio:

- Caja general de protección:

Dimensiones del nicho mural. Fijación (4 puntos).

Conexión de los conductores. Tubos de acometidas.

- Línea general de alimentación (LGA):

Tipo de tubo. Diámetro y fijación en trayectos horizontales. Sección de los conductores.

Dimensión de patinillo para línea general de alimentación. Registros, dimensiones.

Número, situación, fijación de pletinas y placas cortafuegos en patinillos de líneas generales de alimentación.

- Recinto de contadores:

Centralización de contadores: número y fijación del conjunto prefabricado y de los contadores. Conexiones de líneas generales de alimentación y derivaciones individuales.

Contadores trifásicos independientes: número y fijación del conjunto prefabricado y de los contadores. Conexiones.

Cuarto de contadores: dimensiones. Materiales (resistencia al fuego). Ventilación. Desagüe.

Cuadro de protección de líneas de fuerza motriz: situación, alineaciones, fijación del tablero. Fijación del fusible de desconexión, tipo e intensidad.

Conexiones.

Cuadro general de mando y protección de alumbrado: situación, alineaciones, fijación. Características de los diferenciales, conmutador rotativo y temporizadores. Conexiones.

- Derivaciones individuales:

Patinillos de derivaciones individuales: dimensiones. Registros, (uno por planta). Número, situación y fijación de pletinas y placas cortafuegos.

Derivación individual: tipo de tubo protector, sección y fijación. Sección de conductores. Señalización en la centralización de contadores.

- Canalizaciones de servicios generales:

Patinillos para servicios generales: dimensiones. Registros, dimensiones. Número, situación y fijación de pletinas, placas cortafuegos y cajas de derivación.

Líneas de fuerza motriz, de alumbrado auxiliar y generales de alumbrado: tipo de tubo protector, sección. Fijación. Sección de conductores.

- Tubo de alimentación y grupo de presión:

Tubo de igual diámetro que el de la acometida, a ser posible aéreo.

Instalación interior del edificio:

- Cuadro general de distribución:

Situación, adosado de la tapa. Conexiones. Identificación de conductores.

- Instalación interior:

Dimensiones, trazado de las rozas.

Identificación de los circuitos. Tipo de tubo protector. Diámetros.

Identificación de los conductores. Secciones. Conexiones.

Paso a través de elementos constructivo. Juntas de dilatación.

Acometidas a cajas.

Se respetan los volúmenes de prohibición y protección en locales húmedos.

Red de equipotencialidad: dimensiones y trazado de las rozas. Tipo de tubo protector. Diámetro. Sección del conductor. Conexiones.

- Cajas de derivación:

Número, tipo y situación. Dimensiones según número y diámetro de conductores. Conexiones. Adosado a la tapa del paramento.

- Mecanismos:

Número, tipo y situación. Conexiones. Fijación al paramento.

Instalación de puesta a tierra:

- Conexiones:

Punto de puesta a tierra.

- Borne principal de puesta a tierra:

Fijación del borne. Sección del conductor de conexión. Conexiones y terminales. Seccionador.

- Línea principal de tierra:

Tipo de tubo protector. Diámetro. Fijación. Sección del conductor. Conexión.

- Picas de puesta a tierra, en su caso:

Número y separaciones. Conexiones.

- Arqueta de conexión:

Conexión de la conducción enterrada, registrable. Ejecución y disposición.

- Conductor de unión equipotencial:

Tipo y sección de conductor. Conexión. Se inspeccionará cada elemento.

- Línea de enlace con tierra:

Conexiones.

- Barra de puesta a tierra:

Fijación de la barra. Sección del conductor de conexión. Conexiones y terminales.

• Ensayos y pruebas

Instalación de baja tensión.  
Instalación general del edificio:  
Resistencia al aislamiento:  
De conductores entre fases (si es trifásica o bifásica), entre fases y neutro y entre fases y tierra.

Instalación de puesta a tierra:  
Resistencia de puesta a tierra del edificio. Verificando los siguientes controles:  
La línea de puesta a tierra se empleará específicamente para ella misma, sin utilizar otras conducciones no previstas para tal fin.  
Comprobación de que la tensión de contacto es inferior a 24 V en locales húmedos y 50 V en locales secos, en cualquier masa del edificio.  
Comprobación de que la resistencia es menor de 20 ohmios.

*Conservación y mantenimiento*

Instalación de baja tensión. Se preservarán todos los componentes de la instalación del contacto con materiales agresivos y humedad.  
Instalación de puesta a tierra. Se preservarán todos los elementos de materiales agresivos, impactos, humedades y suciedad

**Prescripciones sobre verificaciones en el edificio terminado**

*Verificaciones y pruebas de servicio para comprobar las prestaciones finales del edificio*

Instalación de baja tensión y de puesta a tierra. Documentación: certificados, boletines y documentación adicional exigida por la Administración competente.

**5.4 Instalación de fontanería y aparatos sanitarios**

**5.4.1 Fontanería**

**Descripción**

*Descripción*

Instalación de agua fría y caliente en red de suministro y distribución interior de los edificios incluidos en el ámbito de aplicación general del CTE, desde la toma de la red interior hasta las griferías, ambos inclusive.

*Criterios de medición y valoración de unidades*

Las tuberías y aislamientos se medirán y valorarán por metro lineal de longitud de iguales características, sin descontar los elementos intermedios como válvulas, accesorio, etc., todo ello completamente colocado e incluyendo la parte proporcional de accesorios, manguitos, soporte, etc. para tuberías, y la protección cuando exista para los aislamientos.

El resto de componentes de la instalación se medirán por unidad totalmente colocada y comprobada incluyendo todos los accesorios y conexiones necesarios para su correcto funcionamiento.

**Prescripciones sobre los productos**

*Características y recepción de los productos que se incorporan a las unidades de obra*

Productos constituyentes: llaves de paso, tubos, válvulas antirretorno, filtro, armario o arqueta del contador general, marco y tapa, contador general, depósito auxiliar de alimentación, grupo de presión, depósitos de presión, local de uso exclusivo para bombas, válvulas limitadoras de presión, sistemas de tratamiento de agua, batería de contadores, contadores divisionarios, colectores de impulsión y retorno, bombas de recirculación, aislantes térmicos, etc.

- Red de agua fría.

Filtro de la instalación general: el filtro debe ser de tipo Y con un umbral de filtrado comprendido entre 25 y 50 µm, con malla de acero inoxidable y baño de plata, y autolimpiable.

Sistemas de control y regulación de la presión:

Grupos de presión. Deben diseñarse para que pueda suministrar a zonas del edificio alimentables con presión de red, sin necesidad de la puesta en marcha del grupo.

Las bombas del equipo de bombeo serán de iguales prestaciones.

Deposito de presión: estará dotado de un presostato con manómetro.

Sistemas de tratamiento de agua.

Los materiales utilizados en la fabricación de los equipos de tratamiento de agua deben tener las características adecuadas en cuanto a resistencia mecánica, química y microbiológica para cumplir con los requerimientos inherentes tanto al agua como al proceso de tratamiento.

Todos los aparatos de descarga, tanto depósitos como grifos, los calentadores de agua instantáneos, los acumuladores, las calderas individuales de producción de ACS y calefacción y, en general, los aparatos sanitarios, llevarán una llave de corte individual.

- Instalaciones de agua caliente sanitaria.

Distribución (impulsión y retorno).

El aislamiento de las redes de tuberías, tanto en impulsión como en retorno, deberá ajustarse a lo dispuesto en el Reglamento de Instalaciones Térmicas en los Edificios y sus Instrucciones Técnicas Complementarias ITE.

- Tubos: material. Diámetro nominal, espesor nominal y presión nominal. Serie o tipo de tubo y tipo de rosca o unión. Marca del fabricante y año de fabricación. Norma UNE a la que responde. Dada la alteración que producen en las condiciones de potabilidad del agua, quedan prohibidos expresamente los tubos de aluminio y aquellos cuya composición contenga plomo. Se consideran adecuados para las instalaciones de agua de consumo humano los siguientes tubos:

Tubos de acero galvanizado, según RITE

Tubos de cobre, según Norma RITE

Tubos de acero inoxidable, según Norma UNE 19049-1:1997

Tubos de fundición dúctil, según Norma UNE EN 545:2011

Tubos de policloruro de vinilo no plastificado (PVC),

Tubos de policloruro de vinilo clorado (PVC-C), según Norma UNE EN ISO 15877:2009/A1:2011

Tubos de polietileno (PE), según Normas UNE EN 12201-2:2012+A1:2020 y UNE EN 12201-3:2012+A1:2013:2003

Tubos de polietileno reticulado (PE-X), según Norma UNE EN ISO 15875:2004

Tubos de polibutileno (PB), según Norma UNE EN ISO 15876:2017

Tubos de polipropileno (PP) según Norma UNE EN ISO 15874:2013/A1:2018

Tubos multicapa de polímero / aluminio / polietileno resistente a temperatura (PE-RT)

Tubos multicapa de polímero / aluminio / polietileno reticulado (PE-X).

- Griferías: materiales. Defectos superficiales. Marca del fabricante o del importador sobre el cuerpo o sobre el órgano de maniobra. Grupo acústico y clase de caudal.

- Accesorios.

Grapa o abrazadera: será siempre de fácil montaje y desmontaje, así como aislante eléctrico.

mar ruiz garcía

arquitecto

PC\_M2430

[marruizgarcia@telefonica.net](mailto:marruizgarcia@telefonica.net)

instagram:@marr.quitectura

## PROYECTO OBRA MENOR: MEMORIA DESCRIPTIVA Y DE ACTIVIDAD

ACONDICIONAMIENTO DE LOCAL PARA BAR EN CALLE LÉRIDA 1\_OCBERCEO\_PUERTA 115\_LOGROÑO

PROMOTOR: OLIBHER PLAZA MAYOR S.L

M 2430

Página 34 de 78

Sistemas de contabilización de agua fría: los contadores de agua deberán fabricarse con materiales que posean resistencia y estabilidad adecuada al uso al que se destinan, también deberán resistir las corrosiones.

Todos los materiales utilizados en los tubos, accesorios y componentes de la red, incluyendo también las juntas elásticas y productos usados para la estanqueidad, así como los materiales de aporte y fundentes para soldaduras, cumplirán las condiciones y requisitos expuestos a continuación:

No deben modificar las características organolépticas ni la salubridad del agua suministrada.

Deben ser resistentes a la corrosión interior.

Deben ser capaces de funcionar eficazmente en las condiciones de servicio previstas.

Deben ser resistentes a temperaturas de hasta 40°C, y a las temperaturas exteriores de su entorno inmediato.

Deben ser compatibles con el agua suministrada y no deben favorecer la migración de sustancias de los materiales en cantidades que sean un riesgo para la salubridad y limpieza del agua de consumo humano.

Su envejecimiento, fatiga, durabilidad y las restantes características mecánicas, físicas o químicas, no deben disminuir la vida útil prevista de la instalación.

Para cumplir las condiciones anteriores pueden utilizarse revestimientos, sistemas de protección o sistemas de tratamiento de agua.

Uniones de tubos: de acero galvanizado o zincado, las roscas de los tubos serán del tipo cónico.

- El ACS se considera igualmente agua de consumo humano y cumplirá por tanto con todos los requisitos al respecto.

- El aislamiento térmico de las tuberías utilizado para reducir pérdidas de calor, evitar condensaciones y congelación del agua en el interior de las conducciones, se realizará con coquillas resistentes a la temperatura de aplicación. Los materiales utilizados como aislante térmico que cumplan la norma UNE 100171:1989 IN UNE 100171:1992: ERRATUM y se considerarán adecuados para soportar altas temperaturas.

- El material de válvulas y llaves no será incompatible con las tuberías en que se intercalen. El cuerpo de la llave ó válvula será de una sola pieza de fundición o fundida en bronce, latón, acero, acero inoxidable, aleaciones especiales o plástico. Solamente pueden emplearse válvulas de cierre por giro de 90° como válvulas de tubería si sirven como órgano de cierre para trabajos de mantenimiento.

Se realizará la comprobación de la documentación de suministro en todos los casos, comprobando que coincide lo suministrado en obra con lo indicado en el proyecto y las normas UNE que sea de aplicación de acuerdo con el CTE.

Se verificará el marcado CE para los productos siguientes:

Tubos y racores de acero para el transporte de líquidos acuosos, incluido el agua destinada al consumo humano .

Juntas para la conexión de tubos de acero y racores para el transporte de líquidos acuosos .

Tubos y racores de acero inoxidable para el transporte de líquidos acuosos .

Tubos redondos de cobre .

Las piezas que hayan sufrido daños durante el transporte o que presenten defectos no apreciados en la recepción en fábrica serán rechazadas. Asimismo serán rechazados aquellos productos que no cumplan las características técnicas mínimas que deban reunir.

### Prescripción en cuanto a la ejecución por unidades de obra

#### *Características técnicas de cada unidad de obra*

##### •Condiciones previas: soporte

El soporte serán los paramentos horizontales y verticales, donde la instalación podrá disponerse vista, registrable o estar empotrada.

Las tuberías ocultas o empotradas discurrirán preferentemente por patinillos o cámaras de fábrica, realizados al efecto o prefabricados, techos o suelos técnicos, muros cortina o tabiques técnicos. Si esto no fuera posible, discurrirán por rozas realizadas en paramentos de espesor adecuado, no estando permitido su empotramiento en tabiques de ladrillo hueco sencillo.

Las instalaciones sólo podrán ser ejecutadas por instaladores o empresas instaladoras que cumplan con la reglamentación vigente en su ámbito de actuación.

Revisión de documentación: certificados, boletines y documentación adicional exigida por la Administración competente.

##### •Compatibilidad entre los productos, elementos y sistemas constructivos

Para prevenir el fenómeno electroquímico de la corrosión galvánica entre metales con diferente potencial, se adoptarán las siguientes medidas:

Evitar el contacto entre dos metales de distinta actividad. En caso de no poder evitar el contacto, se deberá seleccionar metales próximos en la serie galvánica.

Aislar eléctricamente los metales con diferente potencial.

Evitar el acceso de agua y oxígeno a la zona de unión de los dos metales.

Según el CTE DB HS 4, se evitará el acoplamiento de tuberías y elementos de metales con diferentes valores de potencial electroquímico excepto cuando según el sentido de circulación del agua se instale primero el de menor valor.

En particular, las tuberías de cobre no se colocarán antes de las conducciones de acero galvanizado, según el sentido de circulación del agua. No se instalarán aparatos de producción de ACS en cobre colocados antes de canalizaciones en acero.

Excepcionalmente, por requisitos insalvables de la instalación, se admitirá el uso de manguitos antielectrolíticos, de material plástico, en la unión del cobre y el acero galvanizado. Se autoriza sin embargo, el acoplamiento de cobre después de acero galvanizado, montando una válvula de retención entre ambas tuberías.

Se podrán acoplar al acero galvanizado elementos de acero inoxidable.

En las vainas pasamuros, se interpondrá un material plástico para evitar contactos inconvenientes entre distintos materiales.

Según el CTE DB HS 4, las tuberías metálicas se protegerán contra la agresión de todo tipo de morteros, del contacto con el agua en su superficie exterior y de la agresión del terreno mediante la interposición de un elemento separador de material adecuado e instalado de forma continua en todo el perímetro de los tubos y en toda su longitud, no dejando juntas de unión de dicho elemento que interrumpan la protección e instalándolo igualmente en todas las piezas especiales de la red, tales como codos, curvas.

Toda conducción exterior y al aire libre, se protegerá igualmente.

Si las tuberías y accesorios están concebidos como partes de un mismo sistema de instalación, éstos no se mezclarán con los de otros sistemas.

Los materiales que se vayan a utilizar en la instalación, en relación con su afectación al agua que suministre no deben presentar incompatibilidad electroquímica entre sí.

El material de válvulas y llaves no será incompatible con las tuberías en que se intercalen.

No podrán emplearse para las tuberías ni para los accesorios, materiales que puedan producir concentraciones de sustancias nocivas que excedan los valores permitidos por el Real Decreto 140/2003, de 7 de febrero.

Dada la alteración que producen en las condiciones de potabilidad del agua, quedan prohibidos expresamente los tubos de aluminio y aquellos cuya composición contenga plomo.

Cuando los tubos discurren enterrados o empotrados los revestimientos que tendrán serán según el material de los mismos, serán:

Para tubos de acero con revestimiento de polietileno, bituminoso, de resina epoxídica o con alquitrán de poliuretano.

Para tubos de cobre con revestimiento de plástico.

Para tubos de fundición con revestimiento de película continua de polietileno, de resina epoxídica, con betún, con láminas de poliuretano o con zincado con recubrimiento de cobertura

#### *Proceso de ejecución*

##### •Ejecución

Ejecución redes de tuberías, según el CTE DB HS 4:

mar ruiz garcía

arquitecto

PC\_M2430

[marruizgarcia@telefonica.net](mailto:marruizgarcia@telefonica.net)

[instagram:@marruizgarcia](https://www.instagram.com/marruizgarcia)

Cuando discurren por conductos, éstos estarán debidamente ventilados y contarán con un adecuado sistema de vaciado. El trazado de las tuberías vistas se efectuará en forma limpia y ordenada. Si estuvieran expuestas a cualquier tipo de deterioro por golpes o choques fortuitos, deberán protegerse adecuadamente. Las conducciones no deben ser instaladas en contacto con el terreno, disponiendo siempre de un adecuado revestimiento de protección.

Uniones y juntas:

Las uniones de los tubos serán estancas, según el CTE DB HS 4. Las uniones de tubos resistirán adecuadamente la tracción. Son admisibles las soldaduras fuertes. En las uniones tubo-accesorio se observarán las indicaciones del fabricante.

Protecciones:

Según el CTE DB HS 4, tanto en tuberías empotradas u ocultas como en tuberías vistas, se considerará la posible formación de condensaciones en su superficie exterior y se dispondrá un elemento separador de protección, no necesariamente aislante pero sí con capacidad de actuación como barrera antivapor.

Según el CTE DB HS 4 cuando la temperatura exterior del espacio por donde discurre la red pueda alcanzar valores capaces de helar el agua de su interior, se aislará térmicamente dicha red con aislamiento adecuado al material de constitución y al diámetro de cada tramo afectado.

Según el CTE DB HS 4, cuando una tubería haya de atravesar cualquier paramento del edificio u otro tipo de elemento constructivo que pudiera transmitirle esfuerzos perjudiciales de tipo mecánico, lo hará dentro de una funda circular, de mayor diámetro y suficientemente resistente. Cuando en instalaciones vistas, el paso se produzca en sentido vertical, el pasatubo sobresaldrá al menos 3 cm por el lado en que pudieran producirse golpes ocasionales, con el fin de proteger al tubo. Igualmente, si se produce un cambio de sentido, éste sobresaldrá como mínimo una longitud igual al diámetro de la tubería más 1 cm. Cuando la red de tuberías atraviere, en superficie o de forma empotrada, una junta de dilatación constructiva del edificio, se instalará un elemento o dispositivo dilatador.

Según el CTE DB HS 4, a la salida de las bombas se instalarán conectores flexibles, que actúen de protección contra el ruido.

Grapas y abrazaderas, según el CTE DB HS 4, la colocación de grapas y abrazaderas para la fijación de los tubos a los paramentos se hará de forma tal que los tubos queden perfectamente alineados con dichos paramentos, guarden las distancias exigidas y no transmitan ruidos y/o vibraciones al edificio.

Soportes, según el CTE DB HS 4, se dispondrán soportes de manera que el peso de los tubos cargue sobre estos y nunca sobre los propios tubos o sus uniones. No podrán anclarse en ningún elemento de tipo estructural, salvo que en determinadas ocasiones no sea posible otra solución.

Alojamiento del contador general, según el CTE DB HS 4, la cámara o arqueta de alojamiento del contador general estará construida de tal forma que una fuga de agua en la instalación no afecte al resto del edificio. A tal fin, estará impermeabilizada y contará con un desagüe en su piso o fondo que garantice la evacuación del caudal de agua máximo previsto en la acometida. Las superficies interiores de la cámara o arqueta, cuando ésta se realice "in situ", se terminarán adecuadamente mediante un enfoscado, bruñido y fratasado, sin esquinas en el fondo, que a su vez tendrá la pendiente adecuada hacia el sumidero. Si la misma fuera prefabricada cumplirá los mismos requisitos de forma general. En cualquier caso, contará con la pre-instalación adecuada para una conexión de envío de señales para la lectura a distancia del contador. Las cámaras o arquetas estarán cerradas con puertas capaces de resistir adecuadamente tanto la acción de la intemperie como posibles esfuerzos mecánicos derivados de su utilización y situación. En las mismas, se practicarán aberturas que posibiliten la necesaria ventilación de la cámara.

Contadores divisionarios aislados, según el CTE DB HS 4, se alojarán en cámara, arqueta o armario según las distintas posibilidades de instalación y cumpliendo los requisitos establecidos para el contador general en cuanto a sus condiciones de ejecución.

Depósito auxiliar de alimentación para grupo de sobre elevación, según el CTE DB HS 4, habrá de ser fácilmente accesible así como fácil de limpiar. Contará en cualquier caso con tapa y esta ha de estar asegurada contra deslizamiento y disponer en la zona más alta de suficiente ventilación y aireación. Habrá que asegurar todas las uniones con la atmósfera contra la entrada de animales e imisiones nocivas con sifón para el rebosado. Estarán, en todos los casos, provistos de un rebosadero. Se dispondrá, en la tubería de alimentación al depósito, de uno o varios dispositivos de cierre. Dichos dispositivos serán válvulas pilotadas. En el caso de existir exceso de presión habrá de interponerse, antes de dichas válvulas, una que limite dicha presión con el fin de no producir el deterioro de las anteriores. La centralita dispondrá de un hidrónivel. Se dispondrá de los mecanismos necesarios que permitan la fácil evacuación del agua contenida en el depósito, para facilitar su mantenimiento y limpieza. Asimismo, se construirán y conectarán de manera que el agua se renueve por su propio modo de funcionamiento evitando siempre la existencia de agua estancada.

Bombas para grupo de sobre elevación, según el CTE DB HS 4, se montarán sobre bancada de hormigón u otro tipo de material que garantice la suficiente masa e inercia del conjunto e impida la transmisión de ruidos y vibraciones al edificio. Entre la bomba y la bancada irán interpuestos elementos antivibratorios adecuados al equipo a instalar, sirviendo estos de anclaje del mismo a la citada bancada. A la salida de cada bomba se instalará un manguito elástico. Igualmente, se dispondrán llaves de cierre, antes y después de cada bomba. Las bombas de impulsión se instalarán preferiblemente sumergidas.

Depósito de presión, según el CTE DB HS 4, estará dotado de un presostato con manómetro, tarado a las presiones máxima y mínima de servicio, haciendo las veces de interruptor, comandando la centralita de maniobra y control de las bombas. Los valores correspondientes de reglaje han de figurar de forma visible en el depósito. En equipos con varias bombas de funcionamiento en cascada, se instalarán tantos presostatos como bombas se desee hacer entrar en funcionamiento. El depósito de presión dispondrá de una válvula de seguridad, situada en su parte superior, con una presión de apertura por encima de la presión nominal de trabajo e inferior o igual a la presión de timbrado del depósito. Si se instalaran varios depósitos de presión, estos pueden disponerse tanto en línea como en derivación.

Funcionamiento alternativo de grupo de presión convencional, según el CTE DB HS 4, se preverá una derivación alternativa (by-pass) para el funcionamiento alternativo del grupo de presión convencional. Esta derivación llevará incluidas una válvula de tres vías motorizada y una válvula antirretorno posterior a ésta. El accionamiento de la válvula también podrá ser manual. Cuando existan baterías mezcladoras, se instalará una reducción de presión centralizada. Asimismo, se dispondrá de un racor de conexión para la instalación de un aparato de medición de presión o un puente de presión diferencial. El filtro ha de instalarse antes del primer llenado de la instalación, y se situará inmediatamente delante del contador según el sentido de circulación del agua. En la ampliación de instalaciones existentes o en el cambio de tramos grandes de instalación, es conveniente la instalación de un filtro adicional en el punto de transición. Sólo se instalarán aparatos de dosificación conformes con la reglamentación vigente.

#### •Condiciones de terminación

La instalación se entregará terminada, conectada y comprobada.

#### *Control de ejecución, ensayos y pruebas*

#### •Control de ejecución

Instalación general del edificio.

Acometida: tubería de acometida atraviesa el muro por un orificio con pasatubos rejuntado e impermeabilizado. Llave de registro (exterior al edificio).

Llave de paso, alojada en cámara impermeabilizada en el interior del edificio.

Contador general: situación del armario o cámara; colocación del contador, llaves y grifos; diámetro y recibido del manguito pasamuros.

Llave general: diámetro y recibido del manguito pasamuros; colocación de la llave.

Tubo de alimentación y grupo de presión: diámetro; a ser posible aéreo.

Grupo de presión: marca y modelo especificado

Depósito hidroneumático: homologado por el Ministerio de Industria.

Equipo de bombeo: marca, modelo, caudal, presión y potencia especificados. Llevará válvula de asiento a la salida del equipo y válvula de aislamiento en la aspiración. Fijación, que impida la transmisión de esfuerzos a la red y vibraciones.

Batería de contadores divisionarios: local o armario de alojamiento, impermeabilizado y con sumidero sifónico. Colocación del contador y llave de paso. Separación de otras centralizaciones de contadores (gas, electricidad...) Fijación del soporte; colocación de contadores y llaves.

Instalación particular del edificio.

Montantes:

Grifos para vaciado de columnas, cuando se hayan previsto.

En caso de instalación de antiarrietes, colocación en extremos de montantes y con llave de corte.

Diámetro y material especificados (montantes).

Pasatubos en muros y forjados, con holgura suficiente.

Posición paralela o normal a los elementos estructurales.

Comprobación de las separaciones entre elementos de apoyo o fijación.

Derivación particular:

## PROYECTO OBRA MENOR: MEMORIA DESCRIPTIVA Y DE ACTIVIDAD

ACONDICIONAMIENTO DE LOCAL PARA BAR EN CALLE LÉRIDA 1\_OCBERCEO\_PUERTA 115\_LOGROÑO

PROMOTOR: OLIBHER PLAZA MAYOR S.L

M 2430

Página 36 de 78

Canalizaciones a nivel superior de los puntos de consumo.  
Llaves de paso en locales húmedos.  
Distancia a una conducción o cuadro eléctrico mayor o igual a 30 cm.  
Diámetros y materiales especificados.  
Tuberías de PVC, condiciones especiales para no impedir la dilatación.  
Tuberías de acero galvanizado empotradas, no estarán en contacto con yeso o mortero mixto.  
Tuberías de cobre recibidas con grapas de latón. La unión con galvanizado mediante manguitos de latón. Protección, en el caso de ir empotradas.  
Prohibición de utilizar las tuberías como puesta a tierra de aparatos eléctricos.  
Grifería:  
Verificación con especificaciones de proyecto.  
Colocación correcta con junta de aprieto.  
Calentador individual de agua caliente y distribución de agua caliente:  
Cumple las especificaciones de proyecto.  
Calentador de gas. Homologado por Industria. Distancias de protección. Conexión a conducto de evacuación de humos. Rejillas de ventilación, en su caso.  
Termo eléctrico. Acumulador. Conexión mediante interruptor de corte bipolar.  
En cuartos de baño, se respetan los volúmenes de prohibición y protección.  
Disposición de llaves de paso en entrada y salida de agua de calentadores o termos.

### •Ensayos y pruebas

Pruebas de las instalaciones interiores.  
Prueba de resistencia mecánica y estanquidad de todas las tuberías, elementos y accesorios que integran la instalación, estando todos sus componentes vistos y accesibles para su control. Una vez realizada la prueba anterior a la instalación se le conectarán la grifería y los aparatos de consumo, sometiéndose nuevamente a la prueba anterior.  
En caso de instalaciones de ACS se realizarán las siguientes pruebas de funcionamiento:  
Medición de caudal y temperatura en los puntos de agua.  
Obtención de los caudales exigidos a la temperatura fijada una vez abiertos el número de grifos estimados en la simultaneidad.  
Comprobación del tiempo que tarda el agua en salir a la temperatura de funcionamiento una vez realizado el equilibrado hidráulico de las distintas ramas de la red de retorno y abiertos uno a uno el grifo más alejado de cada uno de los ramales, sin haber abierto ningún grifo en las últimas 24 horas.  
Serán motivo de rechazo las siguientes condiciones:  
Medidas no se ajustan a lo especificado.  
Colocación y uniones defectuosas.  
Estanquidad: ensayados el 100% de conductos y accesorios, se rechazará la instalación si no se estabiliza la presión a las dos horas de comenzada la prueba.  
Funcionamiento: ensayados el 100% de grifos, fluxores y llaves de paso de la instalación, se rechazará la instalación si se observa funcionamiento deficiente en: estanquidad del conjunto completo, aguas arriba y aguas abajo del obturador, apertura y cierre correctos, sujeción mecánica sin holguras, movimientos ni daños al elemento al que se sujeta.

### Conservación y mantenimiento

Las acometidas que no sean utilizadas inmediatamente tras su terminación o que estén paradas temporalmente, deben cerrarse en la conducción de abastecimiento. Las acometidas que no se utilicen durante un año deben ser taponadas.  
Se procederá a la limpieza de filtros de grifos y de cualquier otro elemento que pueda resultar obstruido antes de la entrega de la obra.  
Sistemas de tratamiento de agua.  
Los productos químicos utilizados en el proceso deben almacenarse en condiciones de seguridad en función de su naturaleza y su forma de utilización. La entrada al local destinado a su almacenamiento debe estar dotada de un sistema para que el acceso sea restringido a las personas autorizadas para su manipulación.

### Prescripciones sobre verificaciones en el edificio terminado

#### *Verificaciones y pruebas de servicio para comprobar las prestaciones finales del edificio*

Instalación general del edificio.  
Prueba hidráulica de las conducciones:  
Prueba de presión  
Prueba de estanquidad  
Grupo de presión: verificación del punto de tarado de los presostatos.  
Nivel de agua/ aire en el depósito.  
Lectura de presiones y verificaciones de caudales.  
Comprobación del funcionamiento de válvulas.  
Instalaciones particulares.  
Prueba hidráulica de las conducciones:  
Prueba de presión  
Prueba de estanquidad  
Prueba de funcionamiento: simultaneidad de consumo.  
Caudal en el punto más alejado.

### 5.4.2 Aparatos sanitarios

#### Descripción

##### *Descripción*

Dispositivos pertenecientes al equipamiento higiénico de los edificios, empleados tanto para el suministro local de agua como para su evacuación. Cuentan con suministro de agua fría y caliente mediante grifería y están conectados a la red de evacuación de aguas.  
Bañeras, platos de ducha, lavabos, inodoros, bidés, vertederos, urinarios, etc., incluyendo los sistemas de fijación utilizados para garantizar su estabilidad contra el vuelco, y su resistencia necesaria a cargas estáticas. Estos a su vez podrán ser de diferentes materiales: porcelana, porcelana vitrificada, acrílicos, fundición, chapa de acero esmaltada, etc.

##### *Criterios de medición y valoración de unidades*

Se medirá y valorará por unidad de aparato sanitario, completamente terminada su instalación incluidas ayudas de albañilería y fijaciones, sin incluir grifería ni desagües.

### Prescripciones sobre los productos

mar ruiz garcía

arquitecto

PC\_M2430

[marruizgarcia@telefonica.net](mailto:marruizgarcia@telefonica.net)

instagram:@marr.quitectura

**Características y recepción de los productos que se incorporan a las unidades de obra**

Todos los aparatos sanitarios llevarán una llave de corte individual.

Todos los edificios en cuyo uso se prevea la concurrencia pública deben contar con dispositivos de ahorro de agua en los grifos. Los dispositivos que pueden instalarse con este fin son: grifos con aireadores, grifería termostática, grifos con sensores infrarrojos, grifos con pulsador temporizador, fluxores y llaves de regulación antes de los puntos de consumo.

Los rociadores de ducha manual deben tener incorporado un dispositivo antirretorno.

La recepción de los productos, equipos y sistemas comprende el control de la documentación de los suministros (incluida la correspondiente al marcado CE, cuando sea pertinente), el control mediante distintivos de calidad o evaluaciones técnicas de idoneidad y el control mediante ensayos.

Productos con marcado CE:

- Inodoros y conjuntos de inodoros con sifón incorporado.
- Bañeras de hidromasaje.
- Fregaderos de cocina.
- Bidets.
- Cubetas de lavado comunes para usos domésticos.

Las características de los aparatos sanitarios se verificarán con especificaciones de proyecto, y se comprobará la no existencia de manchas, bordes desportillados, falta de esmalte, ni otros defectos en las superficies lisas. Se verificará que el color sea uniforme y la textura lisa en toda su superficie. En caso contrario se rechazarán las piezas con defecto.

Durante el almacenamiento, se mantendrá la protección o se protegerán los aparatos sanitarios para no dañarlos antes y durante el montaje.

**Prescripción en cuanto a la ejecución por unidades de obra**

**Características técnicas de cada unidad de obra**

● **Condiciones previas: soporte**

En caso de:

Inodoros, vertederos, bidés y lavabos con pie: el soporte será el paramento horizontal pavimentado.

En ciertos bidés, lavabos e inodoros: el soporte será el paramento vertical ya revestido.

Fregaderos y lavabos encastrados: el soporte será el propio mueble o meseta.

Bañeras y platos de ducha: el soporte será el forjado limpio y nivelado.

Se preparará el soporte, y se ejecutarán las instalaciones de agua fría- caliente y saneamiento, previamente a la colocación de los aparatos sanitarios.

● **Compatibilidad entre los productos, elementos y sistemas constructivos**

Para prevenir el fenómeno electroquímico de la corrosión galvánica entre metales con diferente potencial, se adoptarán las siguientes medidas:

Evitar el contacto entre dos metales de distinta actividad. En caso de no poder evitar el contacto, se deberá seleccionar metales próximos en la serie galvánica.

Aislar eléctricamente los metales con diferente potencial.

Evitar el acceso de agua y oxígeno a la zona de unión de los dos metales.

No habrá contacto entre el posible material de fundición o planchas de acero de los aparatos sanitarios con yeso.

**Proceso de ejecución**

● **Ejecución**

Los aparatos sanitarios se fijarán al soporte horizontal o vertical con las fijaciones suministradas por el fabricante, y dichas uniones se sellarán con silicona neutra o pasta selladora, al igual que las juntas de unión con la grifería.

Los aparatos metálicos tendrán instalada la toma de tierra con cable de cobre desnudo, para la conexión equipotencial eléctrica.

Las válvulas de desagüe se solaparán a los aparatos sanitarios interponiendo doble anillo de caucho o neopreno para asegurar la estanquidad.

Los mecanismos de alimentación de cisternas que conlleven un tubo de vertido hasta la parte inferior del depósito, deberán incorporar un orificio antisifón u otro dispositivo eficaz antirretorno.

Según el CTE DB HS 4, la instalación deberá suministrar a los aparatos y equipos del equipamiento higiénico los caudales que figuran en la tabla 2.1. En los aparatos sanitarios la llegada de agua se realizará de tal modo que no se produzcan retornos. En las zonas de pública concurrencia de los edificios, los grifos de los lavabos y las cisternas estarán dotados de dispositivos de ahorro de agua. En todos los aparatos que se alimentan directamente de la distribución de agua, tales como bañeras, lavabos, bidés, fregaderos, lavaderos, y en general, en todos los recipientes, el nivel inferior de la llegada del agua debe verter a 2 cm, por lo menos, por encima del borde superior del recipiente.

Una vez montados los aparatos sanitarios, se montarán sus griferías y se conectarán con la instalación de fontanería y con la red de saneamiento.

● **Tolerancias admisibles**

En bañeras y duchas: horizontalidad 1 mm/ m.

En lavabo y fregadero: nivel 1 cm y caída frontal respecto al plano horizontal < ó = 5 mm.

Inodoros, bidés y vertederos: nivel 1 cm y horizontalidad 2 mm.

● **Condiciones de terminación**

Todos los aparatos sanitarios quedarán nivelados en ambas direcciones en la posición prevista y fijados solidariamente a sus elementos soporte.

Quedará garantizada la estanquidad de las conexiones con el conducto de evacuación.

Los grifos quedarán ajustados mediante roscas (junta de aprieto).

El nivel definitivo de la bañera será el correcto para el alicatado, y la holgura entre el revestimiento y la bañera no será superior a 1,5 mm, que se sellará con silicona neutra.

**Control de ejecución, ensayos y pruebas**

● **Control de ejecución**

Verificación con especificaciones de proyecto.

Unión correcta con junta de aprieto entre el aparato sanitario y la grifería.

Fijación y nivelación de los aparatos.

**Conservación y mantenimiento**

Todos los aparatos sanitarios se precintarán evitando su utilización y protegiéndolos de materiales agresivos, impactos, humedad y suciedad.

Sobre los aparatos sanitarios no se manejarán elementos duros y pesados que en su caída puedan hacer saltar el esmalte.

No se someterán los elementos a cargas para las cuales no están diseñados, especialmente si van colgados de los muros en lugar de apoyados en el suelo.

**5.5 Instalación de gas y combustibles líquidos**

**5.5.1 Gas natural**



## **Descripción**

### *Descripción*

Instalaciones de gas natural en edificios de viviendas.

### *Criterios de medición y valoración de unidades*

Las tuberías, vainas o conductos se valorarán por metro lineal de longitud de iguales características, sin descontar los elementos intermedios como válvulas, accesorio, etc., todo ello completamente colocado e incluyendo la parte proporcional de accesorios, manguitos, soportes, etc.

El resto de componentes de la instalación se medirán por unidad totalmente colocada y comprobada incluyendo todos los accesorios y conexiones necesarios para su correcto funcionamiento.

## **Prescripciones sobre los productos**

### *Características y recepción de los productos que se incorporan a las unidades de obra*

La recepción de los productos, equipos y sistemas comprende el control de la documentación de los suministros (incluida la del marcado CE cuando sea pertinente), el control mediante distintivos de calidad o evaluaciones técnicas de idoneidad y el control mediante ensayos.

- Tubos y accesorios:
  - De polietileno calidad PE80 o PE 100, conformes a la norma UNE-EN 1555.
  - De cobre, estirado en frío, sin soldadura (tubos), tipo Cu-DHP, de acuerdo con UNE-EN 1057.
  - De acero, tubos conforme a UNE 36864, y UNE 14096, accesorios conforme a UNE-EN 10242.
- Acero inoxidable conforme a UNE 19049-1.
- Otros materiales aceptados en UNE-EN 1775.
- Vainas, conductos y pasamuros: metálicos, plásticos rígidos o de obra, conforme a UNE 60670-4.
- Tallos de polietileno-cobre o polietileno-acero. Conforme a UNE 60405.
- Conjuntos de regulación y reguladores de presión. Según UNE 60404, UNE 60410 o UNE 60402.
- Contadores y sus soportes, según UNE-EN 1359, UNE 60510, UNE-EN 12261, UNE-EN 12480, UNE 60495.
- Centralizaciones de contadores según UNE 60490.
- Llaves de corte según UNE-EN 331, fácilmente precintables y bloqueables en posición "cerrado".
- Conexiones a aparatos, rígidas o flexibles, según UNE 60670-7.
- Tomas de presión, según UNE 60719.
- Juntas elastoméricas.
- Sistemas de detección de fugas.

Las piezas que no cumplan las especificaciones de proyecto, hayan sufrido daños durante el transporte o que presentaren defectos serán rechazadas.

### *Almacenamiento y manipulación (criterios de uso, conservación y mantenimiento)*

El almacenamiento en obra se hará dentro de los respectivos embalajes originales y de acuerdo con las instrucciones del fabricante. Será en un lugar protegido de lluvias y focos húmedos, en zonas alejadas de posibles impactos. No estarán en contacto con el terreno.

## **Prescripción en cuanto a la ejecución por unidades de obra**

### *Características técnicas de cada unidad de obra*

#### •Condiciones previas: soporte

El soporte serán los paramentos horizontales y verticales, donde la instalación podrá disponerse vista, registrable o estar empotrada.

Las instalaciones sólo podrán ser ejecutadas por instaladores o empresas instaladoras que cumplan con la reglamentación vigente en su ámbito de actuación.

#### •Compatibilidad entre los productos, elementos y sistemas constructivos

Para prevenir el fenómeno electroquímico de la corrosión galvánica entre metales con diferente potencial, se adoptarán las siguientes medidas:

Evitar el contacto entre dos metales de distinta actividad. En caso de no poder evitar el contacto, se deberá seleccionar metales próximos en la serie galvánica.

Aislar eléctricamente los metales con diferente potencial.

Evitar el acceso de agua y oxígeno a la zona de unión de los dos metales.

Los conductos de extracción no podrán compartirse con otros conductos ni con locales de otros usos excepto con los trasteros.

Las distancias mínimas de separación de una tubería vista a conducciones de otros servicios (conducción eléctrica, de agua, vapor, chimeneas, mecanismos eléctricos, etc.), deberán ser de 3 cm en curso paralelo y de 1 cm en cruce. La distancia mínima al suelo deberá ser de 3 cm. Estas distancias se medirán entre las partes exteriores de los elementos considerados (conducciones o mecanismos). No habrá contacto entre tuberías, ni de una tubería de gas con estructuras metálicas del edificio.

En caso de conducciones ajenas que atraviesan el recinto de centralización de contadores, se deberá evitar que una conducción ajena a la instalación de gas discorra de forma vista. Cuando esto no se pueda evitar, se debe tener en cuenta lo siguiente:

La conducción que lo atraviesa no deberá tener accesorios o juntas desmontables y los puntos de penetración y salida deben ser estancos. Si se trata de tubos de plomo o de material plástico deberán estar, además, alojados en el interior de un conducto.

Las conducciones vistas de suministro eléctrico se deberán alojar en una vaina continua de acero.

La conducción no deberá obstaculizar las ventilaciones del recinto ni la operación y mantenimiento de la instalación de gas (llaves, reguladores de abonado, contadores, etc.).

### *Proceso de ejecución*

#### •Ejecución

Como criterio general, las instalaciones de gas se deberán ejecutar de forma que las tuberías sean vistas o alojadas en vainas o conductos, para poder ser reparadas o sustituidas total o parcialmente en cualquier momento de su vida útil, a excepción de los tramos que deban discurrir enterrados.

Cuando las tuberías (vistas o enterradas) atraviesen muros o paredes exteriores o interiores de la edificación, se deberán proteger con tubos pasamuros adecuados.

Las tuberías pertenecientes a la instalación común deberán discurrir por zonas comunitarias del edificio (fachada, azotea, patios, vestíbulos, caja de escalera, etc.). Las tuberías de la instalación individual deberán discurrir por zonas comunitarias del edificio, o por el interior de la vivienda o local que suministran.

Cuando en algún tramo de la instalación receptora no se puedan cumplir estas condiciones, se adoptará en él la modalidad de "tuberías alojadas en vainas o conductos".

El paso de tuberías no debe transcurrir por el interior de: huecos de ascensores o montacargas; locales que contengan transformadores eléctricos de potencia; locales que contengan recipientes de combustible líquido (a estos efectos, los vehículos a motor o un depósito no tienen la consideración de recipiente de combustible líquido); conductos de evacuación de basura o productos residuales; chimeneas o conductos de evacuación de productos de la

combustión; conductos o bocas de aireación o ventilación, a excepción de aquellos que sirvan para la ventilación de locales con instalaciones y/o equipos que utilicen el propio gas suministrado.

No se debe utilizar el alojamiento de tuberías dentro de los forjados que constituyan el suelo o techo de las viviendas o locales.

En caso de tuberías vistas: deberán quedar convenientemente fijadas a elementos sólidos de la construcción mediante accesorios de sujeción, para soportar el peso de los tramos y asegurar la estabilidad y alineación de la tubería. Los elementos de sujeción serán desmontables, quedando convenientemente aislados de la conducción y permitiendo las posibles dilataciones de las tuberías.

Cerca de la llave de montante y en todo caso al menos una vez en zona comunitaria, se deberá señalar la tubería adecuadamente con la palabra "gas" o con una franja amarilla situada en zona visible. En caso de tuberías vistas no se podrá utilizar tubo de polietileno.

Las tuberías alojadas en el interior de vainas o conductos deberán ser continuas o bien estar unidas mediante soldadura y no podrán disponer de órganos de maniobra, en todo su recorrido por la vaina o conducto. Las vainas serán continuas en todo su recorrido y quedarán convenientemente fijadas mediante elementos de sujeción. Cuando la vaina sea metálica, no estará en contacto con las estructuras metálicas del edificio ni con otras tuberías, y será compatible con el material de la tubería, a efectos de evitar la corrosión. Cuando su función sea la ventilación de tuberías, los dos extremos de la vaina deberán comunicar con el exterior del recinto, zona o cámara que atraviesa (o bien uno solo, debiendo estar entonces el otro sellado a la tubería).

Los conductos serán continuos en todo su recorrido, si bien podrán disponer de registros para el mantenimiento de las tuberías. Estos registros serán estancos con accesibilidad de grado 2 ó 3. Cuando el conducto sea metálico, no deberá estar en contacto con las estructuras metálicas del edificio ni con otras tuberías y deberá ser compatible con el material de la tubería, a efectos de evitar la corrosión.

Cuando su función sea la ventilación de tuberías, los dos extremos del conducto deberán comunicar con el exterior del recinto, zona o cámara que atraviesa (o bien uno solo, debiendo estar entonces el otro sellado a la tubería).

No se instalarán tuberías enterradas directamente en el suelo de las viviendas o locales cerrados destinados a usos no domésticos. Los tramos enterrados de las instalaciones receptoras se llevarán a cabo según los métodos constructivos y de protección de tuberías fijados en el reglamento vigente. Se podrán enterrar tubos de polietileno, de cobre o de acero, recomendándose el uso de polietileno en lo referente a redes y acometida exterior de combustibles gaseosos.

Tuberías empotradas. Esta modalidad de ubicación se limitará al interior de un muro o pared, y tan solo se puede utilizar en los casos en que se deban rodear obstáculos o conectar dispositivos alojados en armarios o cajetines. Si la pared que rodea el tubo contiene huecos, éstos se deberán obturar. Para ello se debe utilizar tubo de acero soldado o de acero inoxidable, o bien tubo de cobre con una longitud máxima de empotramiento de 40 cm, pero en estos tramos de tubería no puede existir ninguna unión. Excepcionalmente, en el caso de tuberías que suministren a un conjunto de regulación y/o de contadores, la longitud de empotramiento de tuberías podrá estar comprendida entre 40 cm y 2,50 m. Cuando una tubería se instale empotrada, de forma previa a su instalación se deberá limpiar de todo óxido o suciedad, aplicar una capa de imprimación y protegerla mediante la aplicación de una doble capa de cinta protectora anticorrosión adecuada (al 50% de solape).

Ubicación de los conjuntos de regulación. Los conjuntos de regulación deberán ser de grado de accesibilidad 2 y solo se instalarán en los siguientes emplazamientos:

a) En el interior de armarios adosados o empotrados en paredes exteriores de la edificación.

b) En el interior de armarios o nichos exclusivos para este uso situados en el interior de la edificación, pero con al menos una de sus paredes colindante con el exterior.

c) En el interior de recintos de centralización de contadores.

d) En el interior de salas de calderas, cuando sea para el suministro de gas a las mismas.

En el caso de situación en nicho, recinto de centralización de contadores y salas de calderas, se puede prescindir del armario.

En los casos a) y b) el armario o nicho deberá disponer de una ventilación directa al exterior al menos de 5 cm<sup>2</sup>, siendo admisible la de la holgura entre puerta y armario, cuando dicha holgura represente una superficie igual o mayor de dicho valor.

En los casos c) y d), cuando el recinto de centralización de contadores o la sala de calderas estén ubicados en el interior del edificio, sus puertas de acceso deberán ser estancas y sus ventilaciones directas al exterior.

En los casos b), c) y d), el conducto de la válvula de alivio deberá disponer de ventilación directa al exterior.

Ubicación de los reguladores MOP (Máxima presión de operación) de entrada: superior a 0,05 en inferior o igual a 0,4 bar y MOP de salida inferior a 0,05 bar y los MOP de entrada inferior a 0,05 bar y MOP de salida inferior a 0,05 bar. Estos reguladores se deben instalar directamente en la entrada del contador o en línea en la instalación individual de gas.

Tomas de presión. En toda instalación receptora individual se deberá instalar una toma de presión, preferentemente a la salida del contador.

Llave de acometida: es la llave que da inicio a la instalación receptora de gas, se deberá instalar en todos los casos. El emplazamiento lo deberá decidir la empresa distribuidora, situándola próxima o en el mismo muro o límite de la propiedad, y satisfaciendo la accesibilidad grado 1 ó 2 desde zona pública, tanto para la empresa distribuidora como para los servicios públicos, (bomberos, policía, etc.).

Llave del edificio: se deberá instalar lo más cerca posible de la fachada del edificio o sobre ella misma, y permitirá cortar el servicio de gas a éste. El emplazamiento lo determina la empresa instaladora y la empresa distribuidora de acuerdo con la Propiedad. Su accesibilidad deberá ser de grado 2 ó 3 para la empresa distribuidora.

Llave de montante colectivo: se deberá instalar cuando exista más de un montante colectivo y tendrá grado de accesibilidad 2 ó 3 para la empresa distribuidora desde la zona común o pública.

Llave de usuario: salvo lo indicado en el apartado 4.2 de la Norma UNE 60670-5:2005, la llave de usuario se deberá instalar en todos los casos para aislar cada instalación individual y tener grado 2 de accesibilidad para la empresa distribuidora desde zona común o desde el límite de la propiedad, salvo en el caso de que exista una autorización expresa de la empresa distribuidora.

Llaves integrantes de la instalación individual.

Llave de contador. Se deberá instalar en todos los casos y situarse en el mismo recinto, lo más cerca posible de la entrada del contador o de la entrada del regulador de usuario cuando este se acople a la entrada del contador.

Llave de vivienda o de local privado. Se deberá instalar en todos los casos y tener accesibilidad de grado 1 para el usuario. Se deberá instalar en el exterior de la vivienda o local de uso no doméstico al que suministra, pero debiendo ser accesible desde el interior. Se podrá instalar en su interior, pero en este caso el emplazamiento debe ser tal que el tramo anterior a la llave dentro de la vivienda o local privado resulte lo más corto posible.

Llave de conexión de aparato. Se deberá instalar para cada aparato a gas, y deberá estar ubicada lo más cerca posible del aparato a gas y en el mismo recinto. Su accesibilidad debe ser de grado 1 para el usuario. En el caso de aparatos de cocción, la llave del aparato se puede instalar, para facilitar la operatividad de la misma, en un recinto contiguo de la misma vivienda o local privado, siempre y cuando estén comunicados mediante una puerta.

Contadores. Para gases menos densos que el aire, los contadores no deberán situarse en un nivel inferior al primer sótano o semisótano. Para gases más densos que el aire, los contadores no se deberán situar en un nivel inferior al de la planta baja. Los recintos, (local técnico, armario o nicho y conducto técnico) destinados a la instalación de contadores deberán estar reservados exclusivamente para instalaciones de gas. El totalizador del contador se deberá situar a una altura inferior a 2,20 m del suelo. En el caso de módulos prefabricados, esta altura puede ser de hasta 2,40 m, siempre y cuando se habilite el recinto con una escalera o útil similar que facilite al técnico correspondiente efectuar la lectura.

En caso de fincas plurifamiliares, los contadores se deberán instalar centralizados, en recintos situados en zonas comunitarias del edificio y con accesibilidad grado 2 para la empresa distribuidora.

En caso de fincas unifamiliares o locales destinados a usos no domésticos, el contador se deberá instalar en un recinto tipo armario o nicho, situado preferentemente en la fachada o muro límite de la propiedad, y con accesibilidad grado 2 desde el exterior del mismo para la empresa distribuidora.

En caso de instalación centralizada de contadores: se pueden centralizar de forma total en un local técnico o armario, o bien de forma parcial en locales técnicos, armarios o conductos técnicos en rellano. Los locales técnicos, armarios y conductos técnicos pueden ser prefabricados o construirse con obra de fábrica y enlucidos interiormente. La puerta de acceso al recinto, sea local técnico o armario de centralización total o parcial, o armario o nicho para más de un contador, abrirá hacia fuera y dispondrá de cerradura con llave normalizada por la empresa distribuidora. Si se trata de un local técnico, la puerta abrirá desde el interior del mismo sin necesidad de llave. En el recinto de centralización, junto a cada llave de contador, existirá una placa identificativa que lleve grabada, de forma indeleble, la indicación de la vivienda (piso y puerta) o local al que suministra. Dicha placa debe ser metálica o de plástico rígido.

En el caso de recintos de centralización diseñados para más de dos contadores, en un lugar visible del interior del recinto se colocará un cartel informativo que contenga, como mínimo, las siguientes inscripciones:

Prohibido fumar o encender fuego.

Asegúrese que la llave de maniobra es la que corresponde.

No abrir una llave sin asegurarse que las del resto de la instalación correspondiente están cerradas.



En el caso de cerrar una llave equivocadamente, no la vuelva a abrir sin comprobar que el resto de las llaves de la instalación correspondiente están cerradas.

Además, en el exterior de la puerta del recinto se deberá situar un cartel informativo que contenga la siguiente inscripción: "Contadores de gas".

Ventilación de los recintos de centralización de contadores: los locales técnicos, armarios exteriores o interiores y conductos técnicos de centralización de contadores deberán disponer de una abertura de ventilación situada en su parte inferior y otra situada en su parte superior. Las aberturas de ventilación podrán ser por orificio o por conducto. Las aberturas de ventilación serán preferentemente directas, es decir, deberán comunicar con el exterior o con un patio de ventilación. Las aberturas de ventilación se deberán proteger con una rejilla fija. La ventilación directa de los armarios situados en el exterior también se podrán realizar a través de la parte inferior y superior de la propia puerta.

Locales donde se ubican los aparatos de gas: en los locales que estén situados a un nivel inferior a un primer sótano no se deberán instalar aparatos de gas. Cuando el gas suministrado sea más denso que el aire, en ningún caso se debe instalar aparatos de gas en un primer sótano.

Los locales destinados a dormitorio y los locales de baño, ducha o aseo, no deberán contener aparatos de gas de circuito abierto. En este tipo de locales sólo se pueden instalar aparatos a gas de circuito estanco, debiendo cumplir la reglamentación vigente en lo referente a locales húmedos, en el caso de baños, duchas o aseos.

No se deberán ubicar aparatos de circuito abierto conducidos de tiro natural en un local o galería cerrada que comunique con un dormitorio, local de baño o ducha, cuando la única posibilidad de acceso de estos últimos sea a través de una puerta que comunique con el local o galería donde está el aparato. Los aparatos a gas de circuito abierto conducido para locales de uso doméstico, se deben instalar en galerías, terrazas, en recintos o locales exclusivos para estos aparatos, o en otros locales de uso restringido (lavaderos, garajes individuales, etc.). También se pueden instalar este tipo de aparatos en cocinas, siempre que se apliquen las medidas necesarias que impidan la interacción entre los dispositivos de extracción mecánica de la cocina y el sistema de evacuación de los productos de combustión.

Los dos párrafos anteriores no son de aplicación a los aparatos de uso exclusivo para la producción de agua caliente sanitaria.

#### •Condiciones de terminación

Al término de la instalación, el instalador autorizado, e informada la dirección facultativa, emitirá la documentación reglamentaria que acredite la conformidad de la instalación con la Reglamentación vigente.

#### *Control de ejecución, ensayos y pruebas*

##### •Control de ejecución

Dimensiones y cota de solera.

Colocación de la llave de cierre y del regulador de presión.

Enrasado de la tapa con el pavimento.

En los montantes, colocación y diámetro de la tubería así como que la distancia de las grapas de fijación sea menor o igual a 2 m.

Colocación de manguitos pasamuros y existencia de la protección de los tramos necesarios con fundas.

Colocación y precintado de las llaves de paso.

Diámetros y colocación de los conductos, así como la fijación de las grapas.

Colocación de los manguitos pasamuros y existencia de fundas para protección de tramos.

En la entrada al contador y en cada punto de consumo, existencia de una llave de paso.

En el calentador, cumplimiento de las distancias de protección y su conexión al conducto de evacuación cuando así se requiera.

Existencia de rejillas de aireación en el local de consumo, así como su altura de colocación y dimensiones.

##### •Ensayos y pruebas

La instalación deberá superar una prueba de estanquidad cuyo resultado deberá ser documentado de acuerdo con la legislación vigente. La prueba de estanquidad se deberá realizar con aire o gas inerte, sin usar ningún otro tipo de gas o líquido. Antes de iniciar la prueba de estanquidad se deberá asegurar que están cerradas las llaves que delimitan la parte de la instalación a ensayar, así como que están abiertas las llaves intermedias. Una vez alcanzado el nivel de presión necesario y transcurrido un tiempo prudencial para que se establezca la temperatura, se deberá realizar la primera lectura de presión y empezar a contar el tiempo de ensayo.

#### *Conservación y mantenimiento*

Se preservarán todos los elementos de materiales agresivos, impactos, humedades y suciedad.

Se mantendrán tapadas todas las instalaciones hasta el momento de su conexión a los aparatos y a la red.

#### **Prescripciones sobre verificaciones en el edificio terminado**

#### *Verificaciones y pruebas de servicio para comprobar las prestaciones finales del edificio*

Pruebas previas al suministro:

Previamente a la solicitud de puesta en servicio, la empresa suministradora deberá disponer de la documentación técnica de la instalación receptora, según lo establecido en la legislación vigente. Una vez firmado el contrato de suministro, la empresa suministradora deberá proceder a realizar las pruebas previas contempladas en la legislación vigente. Levadas a cabo con resultado satisfactorio, la empresa suministradora extenderá un Certificado de Pruebas Previas y solicitará para instalaciones receptoras suministradas desde redes de distribución, la puesta en servicio de la instalación a la empresa distribuidora correspondiente.

Puesta en servicio:

Para la puesta en servicio de una instalación suministrada desde una red de distribución, la empresa distribuidora procederá a realizar las comprobaciones y verificaciones establecidas en las disposiciones que al respecto le son de aplicación. Una vez llevadas a cabo, para dejar la instalación en servicio, la empresa distribuidora deberá realizar, además, las siguientes operaciones:

Comprobar que quedan cerradas, bloqueadas y precintadas las llaves de usuario de las instalaciones individuales que no sean objeto de puesta en servicio en ese momento.

Comprobar que quedan cerradas, bloqueadas, precintadas y taponadas las llaves de conexión de aquellos aparatos a gas pendientes de instalación o de poner en marcha.

Abrir la llave de acometida y purgar las instalaciones que van a quedar en servicio, que en el caso más general deberán ser: la acometida interior, la instalación común y, si se da el caso, las instalaciones individuales que sean objeto de puesta en servicio.

La operación de purgado deberá realizarse con la precauciones necesarias, asegurándose que al darla por acabada no existe mezcla de aire-gas dentro de los límites de inflamabilidad en el interior de la instalación dejada en servicio.

#### **5.5.2 Combustibles líquidos**

##### **Descripción**

##### *Descripción*

Almacenamientos de carburantes y combustibles líquidos, para el propio uso del consumidor final en instalaciones domésticas.

## PROYECTO OBRA MENOR: MEMORIA DESCRIPTIVA Y DE ACTIVIDAD

ACONDICIONAMIENTO DE LOCAL PARA BAR EN CALLE LÉRIDA 1\_OCBERCEO\_PUERTA 115\_LOGROÑO

PROMOTOR: OLIBHER PLAZA MAYOR S.L

M 2430

Página 41 de 78

### *Criterios de medición y valoración de unidades*

Los depósitos se medirán y valorarán por unidad, incluso válvulas y demás piezas especiales y accesorios para su total instalación y conexión. Instalado sobre soportes o bancada.

Las canalizaciones de acero o cobre se medirán y valorarán por metro lineal de iguales características totalmente instaladas y verificadas.

El resto de componentes de la instalación: boca de carga, depósito nodriza, resistencia eléctrica, bomba, grupo de presión, etc., se medirán y valorarán por unidad totalmente instalada.

### **Prescripciones sobre los productos**

#### *Características y recepción de los productos que se incorporan a las unidades de obra*

La recepción de los productos, equipos y sistemas comprende el control de la documentación de los suministros (incluida la correspondiente al marcado CE, cuando sea pertinente), el control mediante distintivos de calidad o evaluaciones técnicas de idoneidad y el control mediante ensayos.

Genéricamente la instalación contará con:

- Depósito: de chapa de acero, resinas de poliéster, acero inoxidable o de polietileno y plásticos reforzados con fibra de vidrio.
- Canalizaciones: de acero o cobre. Pueden ser de llenado, de ventilación, de aspiración, de retorno. Las tuberías para la conducción de hidrocarburos serán de fundición dúctil, acero, cobre, plástico u otros materiales adecuados para la conducción del producto petrolífero que se trate. Para la tubería de cobre el espesor de pared mínimo será de 1 mm.
- Válvulas: de cierre rápido, de retención, de seguridad, reguladora de presión y de pie.
- Botella de tranquilización.
- Filtro de aceite.
- Resistencia eléctrica y campana.
- Boca de carga y arqueta para boca de carga.
- Indicador e interruptor de nivel.
- Tapa de registro.
- En algunos casos la instalación incluirá:
  - Depósito nodriza.
  - Bomba.
  - Grupo de presión.
  - Sistemas de protección contra la corrosión.
  - Cubetos.

Los depósitos se diseñarán y construirán conforme a las normas UNE 53 361, UNE 53 432, UNE 53 496, UNE 62 350, UNE 62 351 y UNE 62 352.

Se podrán construir depósitos de doble pared, cuyas paredes podrán ser del mismo o distinto material.

Productos con marcado CE:

- Sistemas separadores de líquidos ligeros, por ejemplo aceite y petróleo.
- Depósitos estáticos de material termoplásticos para el almacenamiento aéreo de carburantes, queroseno y diesel para calefacción doméstica. Depósitos de polietileno moldeados por soplado y/o rotacional y de poliamida 6 fabricados por polimerización aniónica.
- Dispositivos de prevención del rebosamiento para tanques estáticos de combustibles líquidos de petróleo.

No procede el control de recepción mediante ensayos.

Las piezas que no cumplan las especificaciones de proyecto, hayan sufrido daños durante el transporte o que presentaren defectos serán rechazadas.

#### *Almacenamiento y manipulación (criterios de uso, conservación y mantenimiento)*

El almacenamiento en obra se hará dentro de los respectivos embalajes originales y de acuerdo con las instrucciones del fabricante. Será en un lugar protegido de lluvias y focos húmedos, en zonas alejadas de posibles impactos. No estarán en contacto con el terreno.

### **Prescripción en cuanto a la ejecución por unidades de obra**

#### *Características técnicas de cada unidad de obra*

##### ●Condiciones previas: soporte

El soporte de la instalación será el terreno en el que se colocará el depósito ya sea en superficie (interior o exterior) o enterrado.

Cuando el depósito se encuentre en superficie, se ejecutará sobre el terreno una solera para instalaciones con sumidero sobre la que se fijarán los tacos sustentantes del depósito.

Si el depósito se encuentra enterrado, será el propio relleno del foso el que sirva de elemento soporte al mismo, si bien cuando se prevean subidas de nivel freático o inundaciones, se deberá prever un anclaje del depósito formado por unas pletinas o cables de acero que lo, fijados a él en su parte superior y anclados en sus extremos libres a unos tacos de hormigón en forma de tronco de cono invertido, con un peso tal que el empuje no pueda vencer 1,5 veces el peso del depósito vacío, considerando el nivel de agua a cota máxima.

##### ●Compatibilidad entre los productos, elementos y sistemas constructivos

Para prevenir el fenómeno electroquímico de la corrosión galvánica entre metales con diferente potencial, se adoptarán las siguientes medidas:

Evitar el contacto entre dos metales de distinta actividad. En caso de no poder evitar el contacto, se deberá seleccionar metales próximos en la serie galvánica.

Aislar eléctricamente los metales con diferente potencial.

Evitar el acceso de agua y oxígeno a la zona de unión de los dos metales.

En el caso de depósitos enterrados cuando existan aguas selenitosas o corrosivas se protegerá el depósito construyendo un muro de hormigón impermeabilizado.

Cuando los suelos sean agresivos con un  $pH > 6,5$  se deberá proteger catódicamente el depósito y las canalizaciones subterráneas afectadas.

#### *Proceso de ejecución*

##### ●Ejecución

Las uniones de los tubos entre sí y de estos con los accesorios se harán de acuerdo con los materiales en contacto, asegurando la estanqueidad, sin que ésta se vea afectada por los carburantes o combustibles que se conduzcan. Las conducciones tendrán el menor número posible de uniones en su recorrido. Estas podrán realizarse con sistemas desmontables y/o fijos. Las uniones desmontables serán permanentemente accesibles.

Si se trata de instalación con depósito enterrado, previo a la ejecución del mismo se realizará una zanja de dimensiones suficientes para alojar el/los depósito/s permitiendo que todo él quede recubierto con una capa de terreno de 50 cm de espesor.

La ejecución de la instalación será diferente según se trate de depósitos en superficie (interiores o exteriores) o enterrados.

Tratándose de depósitos interiores, la capacidad total de almacenamiento no será mayor a 3 m<sup>3</sup>. Se colocarán en un recinto único para ellos, en planta baja con ventilación al exterior natural o forzada a un lugar seguro, mediante conducto resistente al fuego. Alrededor de este existirá un espacio libre de 40 cm y estará a 50 cm del suelo. La distancia entre depósitos será igual al radio del mayor. Se dejará previsto un espacio libre para extraer las tuberías para su mantenimiento. Las puertas y ventanas del recinto abrirán hacia el exterior. La puerta será de chapa de acero y llevará un letrero escrito con caracteres fácilmente visibles que avisen "Atención. Depósito de combustible. Prohibido fumar, encender fuego, acercar llamas o aparatos que produzcan chispas"; dicha puerta no tendrá ventilación y estará elevada del pavimento 20 cm como mínimo, siendo recomendable que dicha altura constituya con la superficie del recinto, una cubeta de capacidad igual al volumen que tienen los depósitos como mínimo. La instalación eléctrica y de iluminación del recinto serán

mar ruiz garcía

arquitecto

PC\_M2430

[marruizgarcia@telefonica.net](mailto:marruizgarcia@telefonica.net)

[instagram:@marruizgarcia](https://www.instagram.com/marruizgarcia)

## PROYECTO OBRA MENOR: MEMORIA DESCRIPTIVA Y DE ACTIVIDAD

ACONDICIONAMIENTO DE LOCAL PARA BAR EN CALLE LÉRIDA 1, OCBERCEO, PUERTA 115, LOGROÑO

PROMOTOR: OLIBHER PLAZA MAYOR S.L

M 2430

Página 42 de 78

antideflagrantes (bajo tubo de acero, con los interruptores, limitadores de corriente y cuadros de maniobra localizados en el exterior de la entrada del recinto). Se ejecutarán macizos de hormigón para apoyo del depósito.

Si los depósitos son exteriores, y de simple pared, estarán contenidos en cubetos formados por solera, muros de fábrica y provistos de sumidero. La capacidad del cubeto será la siguiente: cuando contenga un solo depósito será igual a la de éste (considerando que el recipiente no existe). Cuando varios depósitos se agrupen en un mismo cubeto, su capacidad será al menos el mayor de los siguientes valores: el 100% del depósito mayor, considerando que no existe éste pero sí los demás; el 10% de la capacidad global de los depósitos, considerando que no existe ningún recipiente en su interior. El cubeto será impermeable, y tendrá una inclinación del 2% hacia una arqueta de recogida y evacuación de vertidos. En almacenamientos de capacidad inferior a 5.000 litros de producto de las clases C y D, se puede sustituir el cubeto por otras medidas de seguridad que eviten la posibilidad de impacto sobre los depósitos. La conducción de evacuación de las aguas de lluvia y derrames de combustible, llevará una válvula de cierre rápido y no verterá al alcantarillado sino a un pozo absorbente ejecutado exclusivamente para este uso. La distancia mínima del depósito a las edificaciones será de 3 m, y del borde interior del cubeto de 1 m. La distancia de cada depósito a las paredes del cubeto será igual al diámetro de aquel y entre depósitos igual al radio mayor. Sobre el borde del cubeto se colocará una tela metálica de una altura desde el pavimento exterior de 2,50 m, con puerta provista de cerradura. Se ejecutarán macizos de hormigón para apoyo del depósito.

Si el depósito es enterrado, podrá ser de tres tipos:

Fosa cerrada (habitación encerrada): la instalación se realizará como si se tratase de instalación de superficie en interior de edificación.

Fosa abierta. El almacenamiento está por debajo de la cota del terreno, sin estar cubierto ni cerrado. Las paredes de la excavación hacen las veces de cubeto. Se realizará la evacuación del agua de lluvia.

Fosa semiabierta. La distancia mínima entre la cubierta y la coronación de las paredes, muros, etc., de la fosa será de 50 cm, permitiendo una correcta ventilación.

En depósitos enterrados, en el interior o exterior del edificio, la distancia desde cualquier parte del depósito a los límites de la propiedad será mayor a 50 cm. y la profundidad del foso no será menor del diámetro del depósito más 1,50 m. Si por encima del foso hay que circular o estacionar vehículos se construirá una losa de hormigón que sobrepase en 50 cm el perímetro del foso, si no es así el contorno del foso se rodeará de un bordillo. Cuando las características del terreno no garanticen un corte vertical de las paredes de vaciado, las paredes del foso se realizarán con muro de ladrillo u hormigón armado.

En el depósito, las virolas y fondos irán unidos con soldadura eléctrica, tanto interior como exteriormente. Irán protegidos interiormente con pintura resistente a los derivados del petróleo y exteriormente contra la corrosión mediante pintura alquitranada en caliente. Tendrá una resistencia mínima a rotura de 5.000 kg/cm<sup>2</sup> y un límite elástico superior a 3.600 kg/cm<sup>2</sup> y contenido de azufre y fósforo inferior al 0,06%, no presentará impurezas, agregaciones de colada o picadas de laminación. Tendrá forma cilíndrica y fondos elipsoidales o torisféricos, y llevará en su generatriz superior una boca de forma circular o elíptica provista de tapa.

Se indicará en una placa: "presión de timbre, superficie exterior, capacidad, fecha de pruebas, número de registro y de fabricación y nombre de producto y fabricante".

En el caso de depósito enterrado, se cubrirá con arena y se ejecutará una arqueta de registro.

La instalación se completará con la instalación de accesorios.

Las canalizaciones de llenado, de ventilación, de aspiración y retorno podrán ejecutarse exteriores o subterráneas. En el caso de canalizaciones de acero en superficie, las uniones y piezas irán roscadas, excepto las canalizaciones que vayan alojadas en la arqueta de boca que irán embreadas. Para la estanquidad de la unión se pintarán con minio las roscas y en la unión se emplearán estopas o cintas de estanquidad. Su fijación se realizará mediante grapas o anillos de acero galvanizado interponiendo anillos elásticos de goma o fieltro con separación máxima de 2 m.

Si las canalizaciones son de acero enterradas irán apoyadas sobre un lecho de arena y las uniones y piezas irán soldadas.

Si las canalizaciones son de cobre en superficie, las uniones se realizarán mediante manguito soldado por capilaridad con aleación de plata y fijación con grapas de latón, interponiendo anillos de goma o fieltro con separación máxima de 40 cm. Si la canalización es enterrada irá apoyada en lecho de arena y las uniones serán de la misma forma.

En todos los casos cuando la tubería atraviese muros, tabiques o forjados, se dispondrá un manguito pasamuros con holgura rellena de masilla.

Los elementos de la instalación como depósitos y canalizaciones, quedarán protegidos contra la corrosión y pintados.

Los elementos metálicos de la instalación estarán a efectos de protección catódica, conectados a la red de puesta a tierra del edificio.

El resto de componentes de la instalación cumplirán las siguientes condiciones de ejecución:

Las válvulas dependiendo del tipo:

Las de cierre rápido, estarán constituidas por cuerpo de bronce para roscar.

Las de retención, por cuerpo metálico de latón o bronce para roscar o embriar. Soportarán una temperatura de servicio de 80 °C.

Las de seguridad, por cuerpo metálico de acero reforzado, fundición, latón o bronce, para roscar o embriar. Irán provistas de un dispositivo de regulación para tarado, resorte de compresión y escape conducido.

Las reguladoras de presión, por cuerpo de fundición, asiento de bronce para roscar o embriar y con tornillo de regulación de la presión de salida. La presión será regulable hasta 4 kg/cm<sup>2</sup> e irán equipadas con manómetro y grifo de purga.

Las de pie, por cuerpo de bronce para roscar de un solo asiento.

La botella de tranquilización, será de cuerpo metálico de acero reforzado, cobre o latón de forma cilíndrica, provisto de dispositivo de purga de aire y vaciado, llevará acoplamiento para roscar o embriar las canalizaciones de alimentación, retorno y los latiguillos de alimentación al quemador.

El filtro de aceite, permitirá su limpieza sin tener que interrumpir el círculo de líquido, ni penetrar aire, soportará temperaturas de 80 °C, y se indicará el tipo de combustible que puede filtrar.

La resistencia eléctrica podrá ser tipo horquilla o fondo, estará protegida frente a sobretensiones, llevará termostato incorporado (20 °C-80 °C) y dispondrá de rosca para adaptarse al depósito. La campana será de material termoestable y permitirá el acoplamiento de la resistencia eléctrica de fondo y la entrada y salida de las canalizaciones de aspiración, retorno y la salida de posibles gases del precalentamiento.

La boca de carga estará constituida por cuerpo de bronce para roscar, tapón de protección, y conexión de mangueras de alimentación.

El indicador de nivel se compondrá de cuadro de lectura, sonda y tapón para adoptar a la tapa del depósito, podrá ser neumático o eléctrico, llevando en este caso instalación eléctrica con cables antihumedad, y podrá medir el nivel de líquido en metros ó % de volumen. El interruptor de nivel se compondrá de un sistema de boyas y un interruptor de corriente que cierre y abra el contacto del grupo motobomba de la canalización de aspiración, cuando el nivel de combustible esté al mínimo o máximo respectivamente. Llevará acoplado un avisador de reserva óptico.

La tapa de registro será de fundición y de tipo boca de hombre o boca de carga.

El depósito nodriza, tendrá una resistencia a la rotura de 5.000 kg/cm<sup>2</sup>, y un límite elástico superior a 3.600 kg/cm<sup>2</sup>, y contenido de azufre y fósforo inferior al 0,06%, no presentará impurezas, agregaciones de colada o picadas de laminación. Las bridas y fondos irán unidos por soldadura eléctrica a tope, tanto interior como exterior. Pintado interior y exterior con pintura resistente a los derivados del petróleo. Tendrá forma cilíndrica y fondos elipsoidales o torisféricos, y llevará en su parte superior una boca de registro para limpieza y tapa prevista para acoplar sondas e interruptores de nivel y ventilación. Tendrá previsto acoplamiento de resistencia eléctrica, termostatos y grifo de purga para drenaje en su parte inferior.

La bomba estará constituida por grupo de fundición, autoaspirante y reversible, con rejilla en el extremo y toma provista de inversor. Con prensa estopas para roscar o embriar. De régimen no superior a 1.500 r.p.m. Todos sus elementos serán inalterables al aceite caliente.

El grupo de presión se compondrá de conjunto moto-bomba para hidrocarburos ligeros, depósito de expansión, filtro, contador con relé térmico, latiguillos y colector, presostatos con interruptores para abrir o cerrar según la presión, manómetro, vacuómetro, y válvulas de seguridad.

### ●Condiciones de terminación

Quedará conectado a la red que debe alimentar y en condiciones de servicio.

En el caso de depósito enterrado, los ánodos de sacrificio se clavarán en la arena, conectados entre sí con cable de cobre aislado y unidos al depósito con tornillos dentro de la arqueta de registro. La tapa de registro se enrasará al pavimento y servirá de protección a válvulas y aparatos de control. El indicador de nivel adaptado a la tapa.

Al término de la instalación, el instalador autorizado, e informada la dirección facultativa, emitirá la documentación reglamentaria que acredite la conformidad de la instalación con la Reglamentación vigente.

**Control de ejecución, ensayos y pruebas**

- Depósitos:  
Dimensiones de la fosa en caso de depósitos enterrados.  
Dimensiones y separación entre apoyos en caso de depósitos en superficie.  
Accesorios y situación.
- Canalizaciones:  
Colocación.  
Calorifugado cuando sean canalizaciones calorifugadas.  
Relleno de zanja para canalizaciones enterradas.
- Válvulas, botella de tranquilización, filtro de aceite:  
Colocación.
- Resistencia eléctrica:  
Colocación y potencia.
- Boca de carga y arqueta de boca de carga:  
Colocación de la boca de carga.  
Dimensiones, cota de solera, rasante de la tapa con el pavimento de la arqueta.  
Depósito nodriza, bomba y grupo de presión:  
Colocación y bomba en su caso.

• **Ensayos y pruebas**

Pruebas de servicio:

Estanquidad de las canalizaciones de aspiración y retorno con agua a presión. Se separarán las bombas, manómetros, así como todo accesorio que pueda ser dañado. Se taponará el extremo de tramo de tubería en que se vaya a realizar la prueba y se transmitirá por el extremo contrario, mediante una bomba hidráulica, una presión mínima de 5 kg/cm<sup>2</sup>, manteniéndola 15 minutos y comprobando que no hay caída de presión, deformaciones, poros, fisuras, etc.

**Conservación y mantenimiento**

Se preservarán todos los elementos de materiales agresivos, impactos, humedades y suciedad.

**Prescripciones sobre verificaciones en el edificio terminado**

**Verificaciones y pruebas de servicio para comprobar las prestaciones finales del edificio**

Documentación: Certificados, boletines y documentación adicional exigida por la Administración competente.

**5.6 Instalación de alumbrado**

**5.6.1 Alumbrado de emergencia**

**Descripción**

**Descripción**

Instalación de iluminación que, en caso de fallo del alumbrado normal, suministra la iluminación necesaria para facilitar la visibilidad a los usuarios de manera que puedan abandonar el edificio, evita las situaciones de pánico y permite la visión de las señales indicativas de las salidas y la situación de los equipos y medios de protección existentes.

**Criterios de medición y valoración de unidades**

Unidad de equipo de alumbrado de emergencia, totalmente terminada, incluyendo las luminarias, lámparas, los equipos de control y unidades de mando, la batería de acumuladores eléctricos o la fuente central de alimentación, fijaciones, conexión con los aislamientos necesarios y pequeño material.

**Prescripciones sobre los productos**

**Características y recepción de los productos que se incorporan a las unidades de obra**

- Instalación de alumbrado de emergencia:  
Según el CTE DB SUA 4, apartado 2.3:  
La instalación será fija, con fuente propia de energía, con funcionamiento automático en caso de fallo de la instalación de alumbrado normal. (Se considerará como fallo de alimentación el descenso de la tensión de alimentación por debajo del 70% de su valor nominal).  
El alumbrado de emergencia de las vías de evacuación deberá alcanzar al menos el 50% del nivel de iluminación requerido al cabo de los 5 s y el 100% a los 60 s.  
Durante una hora, como mínimo, a partir del instante en que tenga lugar el fallo la instalación cumplirá las condiciones de servicio indicadas en el CTE DB SUA 4, apartado 2.3.  
Según el apartado 3.4 de ITC-BT28, la alimentación del alumbrado de emergencia será automática con corte breve (es decir, disponible en 0,5 segundos). Se incluyen dentro de este alumbrado el de seguridad y el de reemplazamiento.  
Según el apartado 3.4 DE ITC-BT28:
- Aparatos autónomos para alumbrado de emergencia:  
Luminaria que proporciona alumbrado de emergencia de tipo permanente o no permanente en la que todos los elementos, tales como la batería, la lámpara, el conjunto de mando y los dispositivos de verificación y control, si existen, están contenidos dentro de la luminaria o a una distancia inferior a 1 m de ella.  
Los aparatos autónomos destinados a alumbrado de emergencia deberán cumplir las normas UNE EN 60598-2-22 y la norma UNE 20392 o UNE 20062, según sea la luminaria para lámparas fluorescentes o incandescentes, respectivamente.
- Luminaria alimentada por fuente central:  
Luminaria que proporciona alumbrado de emergencia de tipo permanente, o no permanente y que está alimentada a partir de un sistema de alimentación de emergencia central, es decir, no incorporado en la luminaria. Las luminarias que actúan como aparatos de emergencia alimentados por fuente central deberán cumplir lo expuesto en la norma UNE-EN 60.598 - 2-22.  
Los distintos aparatos de control, mando y protección generales para las instalaciones del alumbrado de emergencia por fuente central entre los que figurará un voltímetro de clase 2,5 por lo menos; se dispondrán en un cuadro único; situado fuera de la posible intervención del público.  
Las líneas que alimentan directamente los circuitos individuales de los alumbrados de emergencia alimentados por fuente central, estarán protegidas por interruptores automáticos con una intensidad nominal de 10 A como máximo. Una misma línea no podrá alimentar más de 12 puntos de luz o, si en la dependencia o local considerado existiesen varios puntos de luz para alumbrado de emergencia, éstos deberán ser repartidos, al menos, entre dos líneas diferentes, aunque su número sea inferior a doce.

La recepción de los productos, equipos y sistemas comprende el control de la documentación de los suministros (incluida la del marcado CE cuando sea pertinente), el control mediante distintivos de calidad o evaluaciones técnicas de idoneidad y el control mediante ensayos.

- Señales de evacuación indicativas de las salidas y de las señales indicativas de los medios manuales de protección contra incendios y de los de primeros auxilios:

Según el CTE DB SUA 4, apartado 2.4:

La luminancia de cualquier área de color de seguridad de la señal debe ser al menos de 2 cd/m<sup>2</sup> en todas las direcciones de visión importantes;

La relación de la luminancia máxima a la mínima dentro del color blanco o de seguridad no debe ser mayor de 10:1, debiéndose evitar variaciones importantes entre puntos adyacentes.

La relación entre la luminancia L<sub>blanca</sub>, y la luminancia L<sub>color</sub> >10, no será menor que 5:1 ni mayor que 15:1.

Las señales de seguridad deben estar iluminadas al menos al 50% de la luminancia requerida, al cabo de 5 s, y al 100% al cabo de 60 s.

- Luminaria:

Tensión asignada o la(s) gama(s) de tensiones.

Clasificación de acuerdo con las UNE correspondientes.

Indicaciones relativas al correcto emplazamiento de las lámparas en un lugar visible.

Gama de temperaturas ambiente en el folleto de instrucciones proporcionado por la luminaria.

Flujo luminoso.

- Equipos de control y unidades de mando:

Los dispositivos de verificación destinados a simular el fallo de la alimentación nominal, si existen, deben estar claramente marcados.

Características nominales de los fusibles y/o de las lámparas testigo cuando estén equipadas con estos.

Los equipos de control para el funcionamiento de las lámparas de alumbrado de emergencia y las unidades de mando incorporadas deben cumplir con las CEI correspondientes.

- La batería de acumuladores eléctricos o la fuente central de alimentación:

Los aparatos autónomos deben estar claramente marcados con las indicaciones para el correcto emplazamiento de la batería, incluyendo el tipo y la tensión asignada de la misma.

Las baterías de los aparatos autónomos deben estar marcadas, con el año y el mes o el año y la semana de fabricación, así como el método correcto a seguir para su montaje.

- Lámpara: se indicará la marca de origen, la potencia en vatios, la tensión de alimentación en voltios y el flujo nominal en lúmenes. Además, para las lámparas fluorescentes, se indicarán las condiciones de encendido y color aparente, el flujo nominal en lúmenes, la temperatura de color en °K y el índice de rendimiento de color.

Además se tendrán en cuenta las características contempladas en las UNE correspondientes.

Las piezas que no cumplan las especificaciones de proyecto, hayan sufrido daños durante el transporte o que presentaren defectos serán rechazadas.

El almacenamiento de los productos en obra se hará dentro de los respectivos embalajes originales y de acuerdo con las instrucciones del fabricante. Será en un lugar protegido de lluvias y focos húmedos, en zonas alejadas de posibles impactos. No estarán en contacto con el terreno.

### **Prescripción en cuanto a la ejecución por unidades de obra**

#### *Características técnicas de cada unidad de obra*

##### •Condiciones previas: soporte

La fijación se realizará una vez acabado completamente el paramento que lo soporte.

##### •Compatibilidad entre los productos, elementos y sistemas constructivos

Para prevenir el fenómeno electroquímico de la corrosión galvánica entre metales con diferente potencial, se adoptarán las siguientes medidas:

Evitar el contacto entre dos metales de distinta actividad. En caso de no poder evitar el contacto, se deberá seleccionar metales próximos en la serie galvánica.

Aislar eléctricamente los metales con diferente potencial.

Evitar el acceso de agua y oxígeno a la zona de unión de los dos metales.

Cuando algún elemento de la instalación eléctrica deba discurrir paralelo o instalarse próximo a una tubería de agua, se colocará siempre por encima de ésta.

#### *Proceso de ejecución*

##### •Ejecución

En general:

Según el CTE DB SUA 4, apartado 2.1, contarán con alumbrado de emergencia las zonas y los elementos indicados en mismo.

Según el CTE DB SUA 4, apartado 2.2, las luminarias de emergencia se colocarán del siguiente modo; una en cada puerta de salida, o para destacar un peligro potencial, o el emplazamiento de un equipo de seguridad. Como mínimo se dispondrán en puertas existentes en los recorridos de evacuación, escaleras, para que cada tramo reciba iluminación directa, cualquier cambio de nivel, cambios de dirección e intersecciones de pasillos.

Las instalaciones sólo podrán ser ejecutadas por instaladores o empresas instaladoras que cumplan con la reglamentación vigente en su ámbito de actuación.

Una vez replanteada la situación de la luminaria y efectuada su fijación al soporte, se conectarán tanto la luminaria como sus accesorios utilizando los aislamientos correspondientes.

Alumbrado de seguridad:

Es el alumbrado de emergencia previsto para garantizar la seguridad de las personas que evacuen una zona o que tengan que terminar un trabajo potencialmente peligroso antes de abandonar la zona. El alumbrado de seguridad estará previsto para entrar en funcionamiento automáticamente cuando se produzca el fallo del alumbrado general o cuando la tensión de éste baje a menos del 70% de su valor nominal. La instalación de este alumbrado será fija y estará provista de fuentes propias de energía. Sólo se podrá utilizar el suministro exterior para proceder a su carga, cuando la fuente propia de energía esté constituida por baterías de acumuladores o aparatos autónomos automáticos.

Alumbrado de evacuación:

Es la parte del alumbrado de seguridad previsto para garantizar el reconocimiento y la utilización de los medios o rutas de evacuación cuando los locales estén o puedan estar ocupados. En rutas de evacuación, el alumbrado de evacuación deberá proporcionar, a nivel del suelo y en el eje de los pasos principales, una iluminancia horizontal mínima de 1 lux. En los puntos en los que estén situados los equipos de las instalaciones de protección contra incendios que exijan utilización manual y en los cuadros de distribución del alumbrado, la iluminancia mínima será de 5 lux. La relación entre la iluminancia máxima y la mínima en el eje de los pasos principales será menor de 40. El alumbrado de evacuación deberá poder funcionar, cuando se produzca el fallo de la alimentación normal, como mínimo durante una hora, proporcionando la iluminancia prevista.

Alumbrado ambiente o anti-pánico:

Es la parte del alumbrado de seguridad previsto para evitar todo riesgo de pánico y proporcionar una iluminación ambiente adecuada que permita a los ocupantes identificar y acceder a las rutas de evacuación e identificar obstáculos. El alumbrado ambiente o anti-pánico deberá proporcionar una iluminancia horizontal mínima de 0,5 lux en todo el espacio considerado, desde el suelo hasta una altura de 1 m. La relación entre la iluminancia máxima y la mínima en todo el espacio considerado será menor de 40. El alumbrado ambiente o anti-pánico deberá poder funcionar, cuando se produzca el fallo de la alimentación normal, como mínimo durante una hora, proporcionando la iluminancia prevista.

Alumbrado de zonas de alto riesgo:

Es la parte del alumbrado de seguridad previsto para garantizar la seguridad de las personas ocupadas en actividades potencialmente peligrosas o que trabajara en un entorno peligroso. Permite la interrupción de los trabajos con seguridad para el operador y para los otros ocupantes del local. El

**mar ruiz garcía**

**arquitecto**

**PC\_M2430**

[marruizgarcia@telefonica.net](mailto:marruizgarcia@telefonica.net)

[instagram:@marruizgarcia](https://www.instagram.com/marruizgarcia)



alumbrado de las zonas de alto riesgo deberá proporcionar una iluminancia mínima de 15 lux o el 10% de la iluminancia normal, tomando siempre el mayor de los valores. La relación entre la iluminancia máxima y la mínima en todo el espacio considerado será menor de 10. El alumbrado de las zonas de alto riesgo deberá poder funcionar, cuando se produzca el fallo de la alimentación normal, como mínimo el tiempo necesario para abandonar la actividad o zona de alto riesgo.

Alumbrado de reemplazamiento:

Parte del alumbrado de emergencia que permite la continuidad de las actividades normales. Cuando el alumbrado de reemplazamiento proporcione una iluminancia inferior al alumbrado normal, se usará únicamente para terminar el trabajo con seguridad.

•Tolerancias admisibles

Las canalizaciones que alimenten los alumbrados de emergencia alimentados por fuente central se dispondrán, cuando se instalen sobre paredes o empotradas en ellas, a 5 cm como mínimo, de otras canalizaciones eléctricas y, cuando se instalen en huecos de la construcción estarán separadas de éstas por tabiques no metálicos.

•Condiciones de terminación

El instalador autorizado deberá marcar en el espacio reservado en la etiqueta, la fecha de puesta en servicio de la batería.

*Control de ejecución, ensayos y pruebas*

•Control de ejecución

Luminarias, conductores, situación, altura de instalación, puesta a tierra: deben coincidir en número y características con lo especificado en proyecto.

Conexiones: ejecutadas con regletas o accesorios específicos al efecto.

Luminarias, lámparas: número de estas especificadas en proyecto.

Fijaciones y conexiones.

Se permitirán oscilaciones en la situación de las luminarias de más menos 5 cm.

•Ensayos y pruebas

Alumbrado de evacuación:

La instalación cumplirá las siguientes condiciones de servicio durante 1 hora, como mínimo a partir del instante en que tenga lugar una caída al 70% de la tensión nominal:

Proporcionará una iluminancia de 1 lx, como mínimo, en el nivel del suelo en los recorridos de evacuación, medida en el eje en pasillos y escaleras, y en todo punto cuando dichos recorridos discurren por espacios distintos a los citados.

La iluminancia será, como mínimo, de 5 lx en los puntos en los que estén situados los equipos de las instalaciones de protección contra incendios que exijan utilización manual y en los cuadros de distribución del alumbrado.

La uniformidad de la iluminación proporcionada en los distintos puntos de cada zona será tal que el cociente entre la iluminancia máxima y la mínima sea menor que 40.

Alumbrado ambiente o anti pánico:

Proporcionará una iluminancia horizontal mínima de 0,5 lux en todo el espacio considerado, desde el suelo hasta una altura de 1 m.

El cociente entre la iluminancia máxima y la mínima será menor que 40.

Proporcionará la iluminancia prevista durante al menos una hora.

Alumbrado de zonas de alto riesgo;

Proporcionará una iluminancia horizontal mínima de 15 lux o el 10% de la iluminancia normal (el mayor de los dos valores).

El cociente entre la iluminancia máxima y la mínima será menor que 10.

Proporcionará la iluminancia prevista, cuando se produzca el fallo del suministro normal, como mínimo el tiempo necesario para abandonar la actividad o zona de alto riesgo.

*Conservación y mantenimiento*

Todos los elementos de la instalación se protegerán de la suciedad y de la entrada de objetos extraños.

Se procederá a la limpieza de los elementos que lo necesiten antes de la entrega de la obra.

**Prescripciones sobre verificaciones en el edificio terminado**

*Verificaciones y pruebas de servicio para comprobar las prestaciones finales del edificio*

Documentación: certificados, boletines y documentación adicional exigida por la Administración competente.

**5.6.2 Instalación de iluminación**

**Descripción**

*Descripción*

Iluminación de espacios carentes de luz con la presencia de fuentes de luz artificiales, con aparato de alumbrado que reparte, filtra o transforma la luz emitida por una o varias lámparas eléctricas y que comprende todos los dispositivos necesarios para el soporte, la fijación y la protección de las lámparas y, en caso necesario, los circuitos auxiliares en combinación con los medios de conexión con la red de alimentación.

*Criterios de medición y valoración de unidades*

Unidad de equipo de luminaria, totalmente terminada, incluyendo el equipo de encendido, fijaciones, conexión comprobación y pequeño material. Podrán incluirse la parte proporcional de difusores, celosías o rejillas.

**Prescripciones sobre los productos**

*Características y recepción de los productos que se incorporan a las unidades de obra*

La recepción de los productos, equipos y sistemas comprende el control de la documentación de los suministros (incluida la del marcado CE cuando sea pertinente), el control mediante distintivos de calidad o evaluaciones técnicas de idoneidad y el control mediante ensayos.

Se realizará la comprobación de la documentación de suministro en todos los casos, comprobando que coincide lo suministrado en obra con lo indicado en el proyecto.

- Equipos eléctricos para montaje exterior: grado de protección mínima IP54, según UNE 60529 e IK 8 según UNE EN 50102. Montados a una altura mínima de 2,50 m sobre el nivel del suelo. Entradas y salidas de cables por la parte inferior de la envolvente.
- Luminarias para lámparas de incandescencia o de fluorescencia y otros tipos de descarga e inducción: marca del fabricante, clase, tipo (empotrable, para adosar, para suspender, con celosía, con difusor continuo, estanca, antideflagrante...), grado de protección, tensión asignada, potencia máxima admisible, factor de potencia, cableado, (sección y tipo de aislamiento, dimensiones en planta), tipo de sujeción, instrucciones de montaje. Las

## PROYECTO OBRA MENOR: MEMORIA DESCRIPTIVA Y DE ACTIVIDAD

ACONDICIONAMIENTO DE LOCAL PARA BAR EN CALLE LÉRIDA 1, OCERCEO, PUERTA 115, LOGROÑO

PROMOTOR: OLIBHER PLAZA MAYOR S.L

M 2430

Página 46 de 78

luminarias para alumbrado interior serán conformes a la norma UNE-EN 60598. Las luminarias para alumbrado exterior serán de clase I o clase II y conformes a la norma UNE EN 60598-2-3 y a la UNE EN 60598-2-5 en el caso de proyectores de exterior.

- Lámpara: marca de origen, tipo o modelo, potencia (vatios), tensión de alimentación (voltios) y flujo nominal (lúmenes). Para las lámparas fluorescentes, condiciones de encendido y color aparente, temperatura de color en °K (según el tipo de lámpara) e índice de rendimiento de color. Los rótulos luminosos y las instalaciones que los alimentan con tensiones asignadas de salida en vacío entre 1 y 10 kV, estarán a lo dispuesto en la norma UNE EN 50107.

- Accesorios para las lámparas de fluorescencia (reactancia, condensador y cebadores). Llevarán grabadas de forma clara e identificables siguientes indicaciones:

Reactancia: marca de origen, modelo, esquema de conexión, potencia nominal, tensión de alimentación, factor de frecuencia y tensión, frecuencia y corriente nominal de alimentación.

Condensador: marca de origen, tipo o referencia al catálogo del fabricante, capacidad, tensión de alimentación, tensión de ensayo cuando ésta sea mayor que 3 veces la nominal, tipo de corriente para la que está previsto, temperatura máxima de funcionamiento. Todos los condensadores que formen parte del equipo auxiliar eléctrico de las lámparas de descarga, para corregir el factor de potencia de los balastos, deberán llevar conectada una resistencia que asegure que la tensión en bornes del condensador no sea mayor de 50 V transcurridos 60 s desde la desconexión del receptor.

Cebador: marca de origen, tipo o referencia al catálogo del fabricante, circuito y tipo de lámpara para los que sea utilizable.

Equipos eléctricos para los puntos de luz: tipo (interior o exterior), instalación adecuada al tipo utilizado, grado de protección mínima.

- Conductores: sección mínima para todos los conductores, incluido el neutro. Los conductores de la red de tierra que unen los electrodos deberán cumplir las condiciones de ITC-BT-09.

- Elementos de fijación.

Las piezas que no cumplan las especificaciones de proyecto, hayan sufrido daños durante el transporte o que presentaren defectos serán rechazadas.

El almacenamiento de los productos en obra se hará dentro de los respectivos embalajes originales y de acuerdo con las instrucciones del fabricante.

Será en un lugar protegido de lluvias y focos húmedos, en zonas alejadas de posibles impactos. No estarán en contacto con el terreno.

### Prescripción en cuanto a la ejecución por unidades de obra

#### *Características técnicas de cada unidad de obra*

- Condiciones previas: soporte

La fijación se realizará una vez acabado completamente el paramento que lo soporte.

- Compatibilidad entre los productos, elementos y sistemas constructivos

Para prevenir el fenómeno electroquímico de la corrosión galvánica entre metales con diferente potencial, se adoptarán las siguientes medidas:

Evitar el contacto entre dos metales de distinta actividad. En caso de no poder evitar el contacto, se deberá seleccionar metales próximos en la serie galvánica.

Aislar eléctricamente los metales con diferente potencial.

Evitar el acceso de agua y oxígeno a la zona de unión de los dos metales.

Cuando algún elemento de la instalación eléctrica deba discurrir paralelo o instalarse próximo a una tubería de agua, se colocará siempre por encima de ésta.

#### *Proceso de ejecución*

- Ejecución

Según el CTE DB SUA 4, apartado 1, en cada zona se dispondrá una instalación de alumbrado que proporcione el nivel de iluminación establecido en la tabla 1.1, medido a nivel del suelo. En las zonas de los establecimientos de uso Pública Concurrencia en las que la actividad se desarrolla con un nivel bajo de iluminación se dispondrá una iluminación de balizamiento en las rampas y en cada uno de los peldaños de las escaleras.

Según el CTE DB HE 3, apartado 2.2, las instalaciones de iluminación dispondrán, para cada zona, de un sistema de regulación y control que cumplan las siguientes condiciones:

Toda zona dispondrá al menos de un sistema de encendido y apagado manual, cuando no disponga de otro sistema de control, no aceptándose los sistemas de encendido y apagado en cuadros eléctricos como único sistema de control. Las zonas de uso esporádico dispondrán de un control de encendido y apagado por sistema de detección de presencia o sistema de temporización.

Se instalarán sistemas de aprovechamiento de la luz natural, que regulen el nivel de iluminación en función del aporte de luz natural, en la primera línea paralela de luminarias situadas a una distancia inferior a 3 m de la ventana, y en todas las situadas bajo un lucernario, en los casos indicados de las zonas de los grupos 1 y 2 (según el apartado 2.1).

Las instalaciones sólo podrán ser ejecutadas por instaladores o empresas instaladoras que cumplan con la reglamentación vigente en su ámbito de actuación.

Una vez replanteada la situación de la luminaria y efectuada su fijación al soporte, se conectarán tanto la luminaria como sus accesorios, con el circuito correspondiente.

Se proveerá a la instalación de un interruptor de corte omnipolar situado en la parte de baja tensión.

Las partes metálicas accesibles de los receptores de alumbrado que no sean de Clase II o Clase III, deberán conectarse de manera fiable y permanente al conductor de protección del circuito.

En redes de alimentación subterráneas, los tubos irán enterrados a una profundidad mínima de 40 cm desde el nivel del suelo, medidos desde la cota inferior del tubo, y su diámetro interior no será inferior a 6 cm. Se colocará una cinta de señalización que advierta de la existencia de cables de alumbrado exterior, situada a una distancia mínima del nivel del suelo de 10 cm y a 25 cm por encima del tubo.

- Tolerancias admisibles

La iluminancia medida es un 10% inferior a la especificada.

- Condiciones de terminación

Al término de la instalación, e informada la dirección facultativa, el instalador autorizado emitirá la documentación reglamentaria que acredite la conformidad de la instalación con la Reglamentación vigente.

#### *Control de ejecución, ensayos y pruebas*

- Control de ejecución

Lámparas, luminarias, conductores, situación, altura de instalación, puesta a tierra, cimentaciones, báculos: coincidirán en número y características con lo especificado en proyecto.

Conexiones: ejecutadas con regletas o accesorios específicos al efecto.

- Ensayos y pruebas

Accionamiento de los interruptores de encendido del alumbrado con todas las luminarias equipadas con sus lámparas correspondientes.

#### *Conservación y mantenimiento*

Todos los elementos de la instalación se protegerán de la suciedad y de la entrada de objetos extraños.

Se procederá a la limpieza de los elementos que lo necesiten antes de la entrega de la obra.

mar ruiz garcía

arquitecto

PC\_M2430

[marruizgarcia@telefonica.net](mailto:marruizgarcia@telefonica.net)

[instagram:@marr.quitectura](https://www.instagram.com/marr.quitectura)

### **Prescripciones sobre verificaciones en el edificio terminado**

*Verificaciones y pruebas de servicio para comprobar las prestaciones finales del edificio*

Documentación: certificados, boletines y documentación adicional exigida por la Administración competente.

## **5.7 Instalación de protección**

### **5.7.1 Instalación de protección contra incendios**

#### **Descripción**

##### *Descripción*

Equipos e instalaciones destinados a reducir a límites aceptables el riesgo de que los usuarios de un edificio sufran daños derivados de un incendio de origen accidental, de acuerdo con el CTE DB SI, como consecuencia de las características de su proyecto y su construcción.

##### *Criterios de medición y valoración de unidades*

Unidad de equipo completamente recibida y/o terminada en cada caso; todos los elementos específicos de las instalaciones de protección contra incendios, como detectores, centrales de alarma, equipos de manguera, bocas, etc.

El resto de elementos auxiliares para completar dicha instalación, ya sea instalaciones eléctricas o de fontanería se medirán y valorarán siguiendo las recomendaciones establecidas en los apartados correspondientes de la subsección Electricidad: baja tensión y puesta a tierra y el capítulo Fontanería.

Los elementos que no se encuentren contemplados en cualquiera de los dos casos anteriores se medirán y valorarán por unidad de obra proyectada realmente ejecutada.

#### **Prescripciones sobre los productos**

##### *Características y recepción de los productos que se incorporan a las unidades de obra*

La recepción de los productos, equipos y sistemas comprende el control de la documentación de los suministros (incluida la del marcado CE cuando sea pertinente), el control mediante distintivos de calidad o evaluaciones técnicas de idoneidad y el control mediante ensayos.

Los aparatos, equipos y sistemas, así como su instalación y mantenimiento empleados en la protección contra incendios, cumplirán las condiciones especificadas en el Reglamento de Instalaciones de Protección Contra Incendios RD 513/2017.

Existen diferentes tipos de instalación contra incendios:

- Extintores portátiles o sobre carros.
- Columna seca (canalización según apartado correspondiente del capítulo Fontanería).
- Bocas de incendio equipadas.
- Grupos de bombeo.
- Sistema de detección y alarma de incendio, (activada la alarma automáticamente mediante detectores y/o manualmente mediante pulsadores).
- Instalación automática de extinción, (canalización según apartado correspondiente del capítulo Fontanería, con toma a la red general independiente de la de fontanería del edificio).
- Hidrantes exteriores.
- Rociadores.
- Sistemas de control de humos.
- Sistemas de ventilación.
- Sistemas de señalización.
- Sistemas de gestión centralizada.

Las características mínimas se especifican en cada una de las normas UNE correspondientes a cada instalación de protección de incendios.

Todos los componentes de la instalación deberán recibirse en obra conforme a: la documentación del fabricante, normativa si la hubiere, especificaciones del proyecto y a las indicaciones de la dirección facultativa durante la ejecución de las obras.

Productos con marcado CE:

- Productos de protección contra el fuego .
- Hidrantes .
- Sistemas de detección y alarma de incendios :
  - Dispositivos de alarma de incendios acústicos.
  - Equipos de suministro de alimentación.
  - Detectores de calor puntuales.
  - Detectores de humo puntuales que funcionan según el principio de luz difusa, luz transmitida o por ionización.
  - Detectores de llama puntuales.
  - Pulsadores manuales de alarma.
  - Detectores de humo de línea que utilizan un haz óptico de luz.
  - Seccionadores de cortocircuito.
  - Dispositivos entrada/ salida para su uso en las vías de transmisión de detectores de fuego y alarmas de incendio.
  - Detectores de aspiración de humos.
  - Equipos de transmisión de alarmas y avisos de fallo.
- Instalaciones fijas de lucha contra incendios. Sistemas equipados con mangueras:
  - Bocas de incendio equipadas con mangueras semirrígidas.
  - Bocas de incendio equipadas con mangueras planas.
- Sistemas fijos de lucha contra incendios. Componentes para sistemas de extinción mediante agentes gaseosos:
  - Dispositivos automáticos y eléctricos de control y retardo.
  - Dispositivos automáticos no eléctricos de control y de retardo.
  - Dispositivos manuales de disparo y de paro.
  - Conjuntos de válvulas de los contenedores de alta presión y sus actuadores.
  - Válvulas direccionales de alta y baja presión y sus actuadores para sistemas de CO<sub>2</sub>.
  - Dispositivos no eléctricos de aborto para sistemas de CO<sub>2</sub>.
  - Difusores para sistemas de CO<sub>2</sub>.
  - Conectores.
  - Detectores especiales de incendios.
  - Presostatos y manómetros.
  - Dispositivos mecánicos de pesaje.
  - Dispositivos neumáticos de alarma.
  - Válvulas de retención y válvulas antirretorno.
- Sistemas fijos de lucha contra incendios. Componentes para sistemas de rociadores y agua pulverizada:



## PROYECTO OBRA MENOR: MEMORIA DESCRIPTIVA Y DE ACTIVIDAD

ACONDICIONAMIENTO DE LOCAL PARA BAR EN CALLE LÉRIDA 1\_OCBERCEO\_PUERTA 115\_LOGROÑO

PROMOTOR: OLIBHER PLAZA MAYOR S.L

M 2430

Página 48 de 78

Rociadores automáticos.  
Conjuntos de válvula de alarma de tubería mojada y cámaras de retardo.  
Conjuntos de válvula de alarma para sistemas de tubería seca.  
Alarmas hidromecánicas.  
Detectores de flujo de agua.

- Sistemas fijos de lucha contra incendios. Sistemas de extinción por polvo.
- Instalaciones fijas de lucha contra incendios. Sistemas de espuma.

De acuerdo con el Real Decreto 513/2017, por el que se aprueba el Reglamento de Instalaciones de Protección contra Incendios, la recepción de estos se hará mediante certificación de entidad de control que posibilite la colocación de la correspondiente marca de conformidad a normas.

No será necesaria la marca de conformidad de aparatos, equipos u otros componentes cuando éstos se diseñen y fabriquen como modelo único para una instalación determinada. No obstante, habrá de presentarse ante los servicios competentes en materia de industria de la Comunidad Autónoma, antes de la puesta en funcionamiento del aparato, el equipo o el sistema o componente, un proyecto firmado por técnico titulado competente, en el que se especifiquen sus características técnicas y de funcionamiento y se acredite el cumplimiento de todas las prescripciones de seguridad exigidas por el citado Reglamento, realizándose los ensayos y pruebas que correspondan de acuerdo con él.

Las piezas que hayan sufrido daños durante el transporte o que presentaren defectos no apreciados en la recepción en fábrica serán rechazadas.

Asimismo serán rechazados aquellos productos que no cumplan las características mínimas técnicas prescritas en proyecto.

### *Almacenamiento y manipulación (criterios de uso, conservación y mantenimiento)*

Los productos se protegerán de humedad, impactos y suciedad, a ser posible dentro de los respectivos embalajes originales. Se protegerán convenientemente todas las roscas de la instalación.

No estarán en contacto con el terreno.

### **Prescripción en cuanto a la ejecución por unidades de obra**

#### *Características técnicas de cada unidad de obra*

##### ●Condiciones previas: soporte

El soporte de las instalaciones de protección contra incendios serán los paramentos verticales u horizontales, así como los pasos a través de elementos estructurales, cumpliendo recomendaciones de la subsección Electricidad: baja tensión y puesta a tierra y el capítulo Fontanería según se trate de instalación de fontanería o eléctrica. Quedarán terminadas las fábricas, cajeados, pasatubos, etc., necesarios para la fijación, (empotradas o en superficie) y el paso de los diferentes elementos de la instalación. Las superficies donde se trabaje estarán limpias y niveladas.

El resto de componentes específicos de la instalación de la instalación de protección contra incendios, como extintores, B.I.E., rociadores, etc., irán sujetos en superficie o empotrados según diseño y cumpliendo los condicionantes dimensionales en cuanto a posición según el CTE DB SI. Dichos soportes tendrán la suficiente resistencia mecánica para soportar su propio peso y las acciones de su manejo durante su funcionamiento.

##### ●Compatibilidad entre los productos, elementos y sistemas constructivos

Para prevenir el fenómeno electroquímico de la corrosión galvánica entre metales con diferente potencial, se adoptarán las siguientes medidas:

Evitar el contacto entre dos metales de distinta actividad. En caso de no poder evitar el contacto, se deberá seleccionar metales próximos en la serie galvánica.

Aislar eléctricamente los metales con diferente potencial.

Evitar el acceso de agua y oxígeno a la zona de unión de los dos metales.

En el caso de utilizarse en un mismo local extintores de tipos diferentes, se tendrá en cuenta la posible incompatibilidad entre los distintos agentes de los mismos.

Cuando las canalizaciones sean superficiales, nunca se soldará el tubo al soporte.

#### *Proceso de ejecución*

##### ●Ejecución

La instalación de aparatos, equipos, sistemas y sus componentes, con excepción de los extintores portátiles, se realizará por instaladores debidamente autorizados.

La Comunidad Autónoma correspondiente, llevará un libro de Registro en el que figurarán los instaladores autorizados.

Durante el replanteo se tendrá en cuenta una separación mínima entre tuberías vecinas de 25 cm y con conductos eléctricos de 30 cm. Para las canalizaciones se limpiarán las roscas y el interior de estas.

Además de las condiciones establecidas en la subsección Electricidad: baja tensión y puesta a tierra y el capítulo Fontanería, se tendrán en cuenta las siguientes recomendaciones:

Se realizará la instalación ya sea eléctrica o de fontanería.

Se procederá a la colocación de los conductores eléctricos, con ayuda de pasahilos impregnados con sustancias para hacer fácil su paso por el interior.

Para las canalizaciones el montaje podrá ser superficial u empotrado. En el caso de canalizaciones superficiales las tuberías se fijarán con tacos o tornillos a las paredes con una separación máxima entre ellos de 2 m; entre el soporte y el tubo se interpondrá anillo elástico. Si la canalización es empotrada está ira recibida al paramento horizontal o vertical mediante grapas, interponiendo anillo elástico entre estas y el tubo, tapando las rozas con yeso o mortero.

El paso a través de elementos estructurales será por pasatubos, con holguras rellenas de material elástico, y dentro de ellos no se alojará ningún accesorio.

Todas las uniones, cambios de dirección, etc., serán roscadas asegurando la estanquidad con pintura de minio y empleando estopa, cintas, pastas, preferentemente teflón.

Las reducciones de sección de los tubos, serán excéntricas enrasadas con las generatrices de los tubos a unir.

Cuando se interrumpa el montaje se tapan los extremos.

Una vez realizada la instalación eléctrica y de fontanería se realizará la conexión con los diferentes mecanismos, equipos y aparatos de la instalación, y con sus equipos de regulación y control.

##### ●Tolerancias admisibles

Extintores de incendio: se comprobará que la parte superior del extintor quede, como máximo, a 1,70 m sobre el suelo.

Columna seca: la toma de fachada y las salidas en las plantas tendrán el centro de sus bocas a 90 cm sobre el nivel del suelo.

Bocas de incendio: la altura de su centro quedará, como máximo, a 1,50 m sobre el nivel del suelo o a más altura si se trata de BIE de 2,5 cm, siempre que la boquilla y la válvula de apertura manual, si existen, estén situadas a la altura citada.

##### ●Condiciones de terminación

Al término de la instalación, e informada la dirección facultativa, el instalador autorizado emitirá la documentación reglamentaria que acredite la conformidad de la instalación con la Reglamentación vigente.

#### *Control de ejecución, ensayos y pruebas*

##### ●Control de ejecución

Extintores de incendios

mar ruiz garcía

arquitecto

PC\_M2430

[marruizgarcia@telefonica.net](mailto:marruizgarcia@telefonica.net)

[instagram:@marruizgarcia](https://www.instagram.com/marruizgarcia)

Columna seca:  
Unión de la tubería con la conexión siamesa.  
Fijación de la carpintería.  
Toma de alimentación:  
Unión de la tubería con la conexión siamesa.  
Fijación de la carpintería.  
Bocas de incendio, hidrantes:  
Dimensiones.  
Enrase de la tapa con el pavimento.  
Uniones con la tubería.  
Equipo de manguera:  
Unión con la tubería.  
Fijación de la carpintería.  
Extintores, rociadores y detectores:  
La colocación, situación y tipo.  
Resto de elementos:  
Comprobar que la ejecución no sea diferente a lo proyectado.

Se tendrán en cuenta los puntos de observación establecidos en los apartados correspondientes de la subsección Electricidad: baja tensión y puesta a tierra y el capítulo Fontanería, según sea el tipo de instalación de protección contra incendios.

•Ensayos y pruebas

Columna seca (canalización según capítulo Electricidad, baja tensión y puesta a tierra y Fontanería).  
El sistema de columna seca se someterá, antes de su puesta en servicio, a una prueba de estanquidad y resistencia mecánica.  
Bocas de incendio equipadas, hidrantes, columnas secas.  
Los sistemas se someterán, antes de su puesta en servicio, a una prueba de estanquidad y resistencia mecánica.  
Rociadores.  
Conductos y accesorios.  
Prueba de estanquidad.  
Funcionamiento de la instalación:  
Sistema de detección y alarma de incendio.  
Instalación automática de extinción.  
Sistemas de control de humos.  
Sistemas de ventilación.  
Sistemas de gestión centralizada.  
Instalación de detectores de humo y de temperatura.

*Conservación y mantenimiento*

Se vaciará la red de tuberías y se dejarán sin tensión todos los circuitos eléctricos hasta la fecha de la entrega de la obra.  
Se repondrán todos los elementos que hayan resultado dañados antes de la entrega.

**Prescripciones sobre verificaciones en el edificio terminado**

*Verificaciones y pruebas de servicio para comprobar las prestaciones finales del edificio*

Previas las pruebas y comprobaciones oportunas, la puesta en funcionamiento de las instalaciones precisará la presentación, ante los servicios competentes en materia de industria de la Comunidad Autónoma, de un certificado de la empresa instaladora visado por un técnico titulado competente designado por la misma.

**5.7.2 Instalación de protección contra el rayo**

**Descripción**

*Descripción*

La instalación de protección contra el rayo limitará el riesgo de electrocución y de incendio causado por la acción del rayo, interceptando las descargas sin riesgo para la estructura e instalaciones.

*Criterios de medición y valoración de unidades*

La medición y valoración del pararrayos de punta se realizará por unidad, incluyendo todos sus elementos y piezas especiales de sujeción incluyendo ayudas de albañilería y totalmente terminada.

La red conductora se medirá y valorará por metro lineal, incluyendo piezas especiales, tubos de protección y ayudas de albañilería. (Medida desde los puntos de captación hasta la puesta a tierra).

**Prescripciones sobre los productos**

*Características y recepción de los productos que se incorporan a las unidades de obra*

La recepción de los productos, equipos y sistemas comprende el control de la documentación de los suministros (incluida la del marcado CE cuando sea pertinente), el control mediante distintivos de calidad o evaluaciones técnicas de idoneidad y el control mediante ensayos.

Según el CTE DB SUA 8, apartado 2, el tipo de instalación de protección contra el rayo, tendrá la eficiencia requerida según el nivel de protección correspondiente.

Los sistemas de protección contra el rayo constarán de un sistema externo, un sistema interno y una red de tierra.

- Sistema externo:  
Dispositivos captadores (terminal aéreo) que podrán ser puntas de Franklin, mallas conductoras y pararrayos con dispositivo de cebado.
- Sistema interno:  
Derivaciones o conductores de bajada: conducirán la corriente de descarga atmosférica desde el dispositivo captador a la toma de tierra.  
Este sistema comprende los dispositivos que reducen los efectos eléctricos y magnéticos de la corriente de la descarga atmosférica dentro del espacio a proteger.

La red de tierra será la adecuada para dispersar en el terreno la corriente de las descargas atmosféricas.

Características técnicas mínimas que deben reunir:

Las longitudes de las trayectorias de las derivaciones serán lo más reducidas posible.

Se dispondrán conexiones equipotenciales entre los derivadores a nivel del suelo y cada 20 m.

Todo elemento de la instalación discurrirá por donde no represente riesgo de electrocución o estará protegido adecuadamente.

Todos los componentes de la instalación deberán recibirse en obra conforme a: la documentación del fabricante, normativa si la hubiere, especificaciones del proyecto y las indicaciones de la dirección facultativa durante la ejecución de las obras.

Hasta la puesta en obra se mantendrán los componentes protegidos con el embalaje de fábrica y almacenados en un lugar que evite el contacto con materiales agresivos, impactos y humedad.

### **Prescripción en cuanto a la ejecución por unidades de obra**

#### *Características técnicas de cada unidad de obra*

##### ●Condiciones previas: soporte

El soporte de una instalación de protección contra el rayo dependerá del tipo de sistema elegido en su diseño:

En el caso de pararrayos de puntas el soporte del mástil serán muros o elementos de fábrica que sobresalgan de la cubierta (peanas, pedestales...) con un espesor mínimo de 1/2 pie, a los cuales se anclarán mediante las piezas de fijación. Para las bajadas del cable de la red conductora serán los paramentos verticales por los que discurra la instalación.

En el caso de sistema reticular el soporte a nivel de cubierta será la propia cubierta y los muros (preferentemente las aristas más elevadas del edificio) de la misma, y su red vertical serán los paramentos verticales de fachadas y patios.

##### ●Compatibilidad entre los productos, elementos y sistemas constructivos

Para prevenir el fenómeno electroquímico de la corrosión galvánica entre metales con diferente potencial, se adoptarán las siguientes medidas:

Evitar el contacto entre dos metales de distinta actividad. En caso de no poder evitar el contacto, se deberá seleccionar metales próximos en la serie galvánica.

Aislar eléctricamente los metales con diferente potencial.

Evitar el acceso de agua y oxígeno a la zona de unión de los dos metales.

Para la instalación de protección contra el rayo, todas las piezas deben de estar protegidas contra la corrosión, tanto en la instalación aérea como subterránea, es decir contra agentes externos y electroquímicos. Así, los materiales constituyentes serán preferentemente de acero galvanizado y aluminio. Como material conductor se utilizará el cobre desnudo, y en casos de suelos o atmósferas agresivas acero galvanizado en caliente por inmersión con funda plástica.

Cuando el cobre desnudo como conductor discurra en instalaciones de tierra, el empleo combinado con otros materiales (por ejemplo acero) puede interferir electrolíticamente con el paso del tiempo.

#### *Proceso de ejecución*

##### ●Ejecución

Según el CTE DB SUA 8, será necesaria la instalación de un sistema de protección contra el rayo en los casos especificados en el apartado 1.

Instalación de pararrayos de puntas:

Colocación de las piezas de sujeción, empotradas a muro o elemento de fábrica. Colocación del mástil (preferentemente de acero galvanizado) entre estas piezas, con un diámetro nominal mínimo de 50 mm y una altura entre 2 y 4 m. Se colocará la cabeza de captación, y se soldará en su base al cable de la red conductora. Entre la cabeza de captación y el mástil se soldará una pieza de adaptación. Posteriormente se conectará la red conductora con la toma de tierra. El recorrido de la red conductora desde la cabeza de captación hasta la toma de tierra seguirá las condiciones de ejecución establecidas para la misma en el sistema reticular. El mástil deberá estar anclado en varios puntos según su longitud. El trazado del conductor bajante debe ser lo más rectilíneo posible utilizando el camino más corto, evitando acodamientos bruscos o remotes. Los radios de curvatura no serán inferiores a 20 cm. El bajante debe ser elegido de forma que evite el cruce o proximidad de líneas eléctricas o de señal. Cuando no se pueda evitar el cruce, deberá realizarse un blindaje metálico sobre la línea prolongándose 1 m a cada parte del cruce. Se evitará el contorno de cornisas o elevaciones.

Instalación con sistema reticular:

Se colocarán los conductores captadores en el perímetro de la cubierta, en la superficie de la cubierta formando una malla de la dimensión exigida o en la línea de limatesa de la cubierta, cuando la pendiente de la cubierta sea superior al 10%. En las superficies laterales de la estructura de malla, los conductores captadores deberán disponerse a alturas superiores al radio de la esfera rodante correspondiente al nivel de protección exigido. Ninguna instalación metálica deberá sobresalir fuera del volumen protegido por las mallas. En edificios de altura superior a 60 m, se deberá disponer también una malla conductora para proteger el 20% de la fachada. Se colocará el cable conductor que será de cobre rígido, siguiendo el diseño de la red, sujeto a cubierta y muros con grapas colocadas a una distancia no mayor de 1 m. Se realizará la unión entre cables mediante soldadura por sistema de aluminio térmico. Las curvas que efectúe el cable en su recorrido tendrán un radio mínimo de 20 cm y una abertura en ángulo no superior a 60°. En la base inferior de la red conductora se dispondrá un tubo protector de acero galvanizado. Posteriormente se conectará la red conductora con la toma de tierra.

Sistema interno:

Deberá unirse la estructura metálica del edificio, la instalación metálica, los elementos conductores externos, los circuitos eléctricos y de telecomunicación del espacio a proteger, y el sistema externo de protección si lo hubiera, con conductores de equipotencialidad o protectores de sobretensiones a la red de tierra. Cuando no pueda realizarse la unión equipotencial de algún elemento conductor, los conductores de bajada se dispondrán a una distancia de dicho elemento una dimensión superior a la distancia de seguridad. En el caso de canalizaciones exteriores de gas, la distancia de seguridad será de 5 m como mínimo.

#### *Control de ejecución, ensayos y pruebas*

##### ●Control de ejecución

- Pararrayos de puntas:
  - Conexión con la red conductora, desechándose si es defectuosa o no existe.
  - Soldadura de la cabeza de captación a la red conductora.
  - Unión entre el mástil y la cabeza de captación, mediante la pieza de adaptación.
  - Empotramiento a las fábricas de las piezas de fijación.
- Red conductora:
  - Fijación y la distancia entre los anclajes.
  - Conexiones o empalmes de la red conductora.

##### ●Ensayos y pruebas

Ensayo de resistencia eléctrica desde las cabezas de captación hasta su conexión con la puesta a tierra.

#### *Conservación y mantenimiento*

Resistencia eléctrica mayor que 2 ohmios.

### **5.8 Instalación de evacuación de residuos**

#### **5.8.1 Residuos líquidos**

#### **Descripción**

### Descripción

Instalación de la red de evacuación de aguas residuales y pluviales en los edificios incluidos en el ámbito de aplicación general del Código Técnico de la Edificación, incluido el tratamiento de aguas residuales previo a su vertido.

Cuando exista una única red de alcantarillado público deberá disponerse un sistema mixto o un sistema separativo con una conexión final de las aguas pluviales y las residuales, antes de su salida a la red exterior.

Cuando existan dos redes de alcantarillado público, una de aguas pluviales y otra de aguas residuales deberá disponerse un sistema separativo y cada red de canalizaciones deberá conectarse de forma independiente con la exterior correspondiente.

### Criterios de medición y valoración de unidades

Las canalizaciones se medirán por metro lineal, incluyendo solera y anillado de juntas, relleno y compactado, totalmente terminado.

Los conductos y guardacaños, tanto de la red horizontal como de la vertical, se medirán y valorarán por metro lineal, incluyendo uniones, accesorios y ayudas de albañilería. En el caso de colectores enterrados se medirán y valorarán de la misma forma pero sin incluir excavación ni relleno de zanjas.

Los conductos de la instalación de ventilación se medirán y valorarán por metro lineal, a excepción de los formados por piezas prefabricadas que se medirán por unidad, incluida la parte proporcional de piezas especiales, rejillas, capa de aislamiento a nivel de forjado, medida la longitud desde el arranque del conducto hasta la parte inferior del aspirador estático.

Las canalizaciones y zanjas filtrantes de igual sección de la instalación de depuración se medirán por metro lineal, totalmente colocadas y ejecutadas, respectivamente.

Los filtros de arena se medirán por metro cuadrado con igual profundidad, totalmente terminados.

El resto de elementos de la instalación, como sumideros, desagües, arquetas, botes sifónicos, etc., se medirá por unidad, totalmente colocada y comprobada incluyendo todos los accesorios y conexiones necesarios para su correcto funcionamiento.

### Prescripciones sobre los productos

#### Características y recepción de los productos que se incorporan a las unidades de obra

La recepción de los productos, equipos y sistemas comprende el control de la documentación de los suministros (incluida la del marcado CE cuando sea pertinente), el control mediante distintivos de calidad o evaluaciones técnicas de idoneidad y el control mediante ensayos.

Los elementos que componen la instalación de la red de evacuación de agua son:

- Cierres hidráulicos, los cuales pueden ser: sifones individuales, botes sifónicos, sumideros sifónicos, arquetas sifónicas.
- Válvulas de desagüe. Las rejillas de todas las válvulas serán de latón cromado o de acero inoxidable, excepto en fregaderos en los que serán necesariamente de acero inoxidable.
- Redes de pequeña evacuación.
- Bajantes y canalones
- Calderetas o cazoletas y sumideros.
- Colectores, los cuales podrán ser colgados o enterrados.
- Elementos de conexión.

Arquetas dispuestas sobre cimiento de hormigón, con tapa practicable. Los tipos de arquetas pueden ser: a pie de bajante, de paso, de registro y de trasdós.

- Separador de grasas.
- Elementos especiales.
- Sistema de bombeo y elevación.
- Válvulas antirretorno de seguridad.
- Subsistemas de ventilación.
- Ventilación primaria.
- Ventilación secundaria.
- Ventilación terciaria.
- Ventilación con válvulas de aireación-ventilación.
- Depuración.
- Fosa séptica.
- Fosa de decantación-digestión.

De forma general, las características de los materiales para la instalación de evacuación de aguas serán:  
Resistencia a la fuerte agresividad de las aguas a evacuar.  
Impermeabilidad total a líquidos y gases.

Suficiente resistencia a las cargas externas.  
Flexibilidad para poder absorber sus movimientos.  
Lisura interior.

Resistencia a la abrasión.

Resistencia a la corrosión.

Absorción de ruidos, producidos y transmitidos.

Las bombas deben ser de regulación automática, que no se obstruyan fácilmente, y siempre que sea posible se someterán las aguas negras a un tratamiento previo antes de bombearlas.

Las bombas tendrán un diseño que garantice una protección adecuada contra las materias sólidas en suspensión en el agua.

Estos sistemas deben estar dotados de una tubería de ventilación capaz de descargar adecuadamente el aire del depósito de recepción.

El material utilizado en la construcción de las fosas sépticas debe ser impermeable y resistente a la corrosión.

Productos con marcado CE, de conformidad con la Directiva 89/106/CEE de productos de la construcción:

Tuberías de gres, accesorios y juntas para saneamiento.

Tuberías de fibrocemento para drenaje y saneamiento. Pasos de hombre y cámaras de inspección.

Tubos y accesorios de acero galvanizado en caliente para canalización de aguas residuales.

Tubos y accesorios de acero inoxidable soldados longitudinalmente, para canalización de aguas residuales.

Pozos de registro .

Plantas elevadoras de aguas residuales .

Válvulas de retención para aguas residuales en plantas elevadoras de aguas residuales .

Válvulas equilibradoras de presión para sistemas de desagüe .

Canales de desagüe para zonas de circulación utilizadas por peatones y vehículos.

Pequeñas instalaciones de depuración de aguas residuales para poblaciones de hasta 50 habitantes equivalentes. Fosas sépticas prefabricadas .

Pequeñas instalaciones para el tratamiento de aguas residuales iguales o superiores a 50 PT. Plantas de tratamiento de aguas residuales domésticas ensambladas en su destino y/o embaladas .

Dispositivos antiinundación para edificios .

Juntas de estanquidad de tuberías empleadas en canalizaciones de agua y en drenaje, de caucho vulcanizado, elastómeros termoplásticos, materiales celulares de caucho vulcanizado y elementos de estanquidad de poliuretano moldeado .

Se realizará la comprobación de la documentación de suministro en todos los casos, comprobando que coincide lo suministrado en obra con lo indicado en el proyecto.

Accesorios de desagüe: defectos superficiales. Diámetro del desagüe. Diámetro exterior de la brida. Tipo. Estanquidad. Marca del fabricante. Norma a la que se ajusta.

## PROYECTO OBRA MENOR: MEMORIA DESCRIPTIVA Y DE ACTIVIDAD

ACONDICIONAMIENTO DE LOCAL PARA BAR EN CALLE LÉRIDA 1\_OCBERCEO\_PUERTA 115\_LOGROÑO

PROMOTOR: OLIBHER PLAZA MAYOR S.L

M 2430

Página 52 de 78

Desagües sin presión hidrostática: estanquidad al agua: sin fuga. Estanquidad al aire: sin fuga. Ciclo de temperatura elevada: sin fuga antes y después del ensayo. Marca del fabricante. Diámetro nominal. Espesor de pared mínimo. Material. Código del área de aplicación. Año de fabricación. Comportamiento funcional en clima frío.

Las piezas que no cumplan las especificaciones de proyecto, hayan sufrido daños durante el transporte o que presentaren defectos serán rechazadas.

### *Almacenamiento y manipulación (criterios de uso, conservación y mantenimiento)*

El almacenamiento en obra se hará dentro de los respectivos embalajes originales y de acuerdo con las instrucciones del fabricante. Será en un lugar protegido de lluvias y focos húmedos, en zonas alejadas de posibles impactos. No estarán en contacto con el terreno.

### **Prescripción en cuanto a la ejecución por unidades de obra**

#### *Características técnicas de cada unidad de obra*

##### ● Condiciones previas: soporte

Se habrán dejado en los forjados los huecos necesarios para el paso de conducciones y bajantes, al igual que en los elementos estructurales los pasatubos previstos en proyecto.

Se procederá a una localización de las canalizaciones existentes y un replanteo de la canalización a realizar, con el trazado de los niveles de la misma.

Los soportes de la instalación de saneamiento según los diferentes tramos de la misma serán:

Paramentos verticales (espesor mínimo ½ pie).

Forjados.

Zanjas realizadas en el terreno.

##### ● Compatibilidad entre los productos, elementos y sistemas constructivos

Para prevenir el fenómeno electroquímico de la corrosión galvánica entre metales con diferente potencial, se adoptarán las siguientes medidas:

Evitar el contacto entre dos metales de distinta actividad. En caso de no poder evitar el contacto, se deberá seleccionar metales próximos en la serie galvánica.

Aislar eléctricamente los metales con diferente potencial.

Evitar el acceso de agua y oxígeno a la zona de unión de los dos metales.

En los tramos de las derivaciones interiores, los conductos no se fijarán a la obra con elementos rígidos (morteros, yesos).

Para realizar la unión de los distintos tramos de tubos dentro de las zanjas, se considerará la compatibilidad de materiales y sus tipos de unión:

Con tuberías de hormigón, las uniones serán mediante corchetes de hormigón en masa;

Con tuberías de PVC, no se admitirán las uniones fabricadas mediante soldadura o pegamento de diversos elementos, las uniones entre tubos serán de enchufe o cordón con junta de goma, o pegado mediante adhesivos.

Según el CTE DB HS 4, apartado 6.3.1:

Para los tubos de acero galvanizado se considerarán agresivas las aguas no incrustantes con contenidos de ión cloruro superiores a 250 mg/l. Para los tubos de acero galvanizado las condiciones límites del agua a transportar, a partir de las cuales será necesario un tratamiento serán las de la tabla 6.1. Para las tuberías de acero inoxidable las calidades del mismo se seleccionarán en función del contenido de cloruros disueltos en el agua. Cuando éstos no sobrepasen los 200 mg/l se puede emplear el AISI- 304. Para concentraciones superiores es necesario utilizar el AISI-316.

Según el CTE DB HS 4, apartado 6.3.2:

Se evitará el acoplamiento de tuberías y elementos de metales con diferentes valores de potencial electroquímico excepto cuando según el sentido de circulación del agua se instale primero el de menor valor. Se podrán acoplar al acero galvanizado elementos de acero inoxidable. En las vainas pasamuros, se interpondrá un material plástico para evitar contactos inconvenientes entre distintos materiales. Para los tramos de las derivaciones interiores, los conductos no deberán quedar sujetos a la obra con elementos rígidos (morteros, yesos). En el caso de utilizar tubería de gres (debido a existencia de aguas residuales muy agresivas), la sujeción no será rígida, evitando los morteros y utilizando en su lugar un cordón embreado y el resto relleno de asfalto. La derivación o manguetón del inodoro que atraviese un paramento o forjado, no se sujetará con mortero, sino a través de pasatubos, o sellando el intersticio entre obra y conducto con material elástico. Cualquier paso de tramos de la red a través de elementos estructurales dejará una holgura a rellenar con material elástico. Válvulas de desagüe: en su montaje no se permitirá la manipulación de las mismas, quedando prohibida unión con enmasillado. Cuando el tubo sea de polipropileno, no se utilizará líquido soldador. Se deberán proteger las tuberías de fundición enterradas en terrenos particularmente agresivos. Se podrá evitar la acción de este tipo de terrenos mediante la aportación de tierras químicamente neutras o de reacción básica (por adición de cal), empleando tubos con revestimientos especiales y empleando protecciones exteriores mediante fundas de film de polietileno. En éste último caso, se utilizará tubo de PE de 0,2 mm de espesor y de diámetro superior al tubo de fundición. Como complemento, se utilizará alambre de acero con recubrimiento plastificado y tiras adhesivas de film de PE de unos 50 mm de ancho.

En redes de pequeña evacuación en el caso de tuberías empotradas se aislarán para evitar corrosiones, aplastamientos o fugas. Igualmente, no quedarán sujetas a la obra con elementos rígidos tales como yesos o morteros. En el caso de utilizar tuberías de gres, por la agresividad de las aguas, la sujeción no será rígida, evitando los morteros y utilizando en su lugar un cordón embreado y el resto relleno de asfalto.

En el caso de colectores enterrados, para la unión de los distintos tramos de tubos dentro de las zanjas, se considerará la compatibilidad de materiales y sus tipos de unión:

Para tuberías de hormigón, las uniones serán mediante corchetes de hormigón en masa;

Para tuberías de PVC, no se admitirán las uniones fabricadas mediante soldadura o pegamento de diversos elementos, las uniones entre tubos serán de enchufe o cordón con junta de goma, o pegado mediante adhesivos.

#### *Proceso de ejecución*

##### ● Ejecución

El ensamblaje de las válvulas de desagüe y su interconexión se efectuará mediante juntas mecánicas con tuerca y junta tórica, quedando prohibida la unión con enmasillado. Cuando el tubo sea de polipropileno, no se utilizará líquido soldador.

Tanto los sifones individuales como los botes sifónicos serán accesibles en todos los casos, y siempre desde el propio local en que estén instalados. Los sifones individuales se instalarán lo más cerca posible de la válvula de descarga del aparato sanitario o en el mismo aparato sanitario. Los cierres hidráulicos no quedarán tapados u ocultos por tabiques, forjados, etc., que dificulten o imposibiliten su acceso y mantenimiento. Cuando el manguetón del inodoro sea de plástico, se acoplará al desagüe del aparato por medio de un sistema de junta de caucho de sellado hermético.

Los botes sifónicos quedarán enrasados con el pavimento y serán registrables mediante tapa de cierre hermético, estanca al aire y al agua. No se podrán conectar desagües procedentes de ningún otro tipo de aparato sanitario a botes sifónicos que recojan desagües de urinarios. La conexión de los ramales de desagüe al bote sifónico se realizará a una altura mínima de 2 cm y el tubo de salida como mínimo a 5 cm, formando así un cierre hidráulico. La conexión del tubo de salida a la bajante no se realizará a un nivel inferior al de la boca del bote para evitar la pérdida del sello hidráulico.

Tanto en las bajantes mixtas como en las bajantes de pluviales, la caldereta se instalará en paralelo con la bajante, a fin de poder garantizar el funcionamiento de la columna de ventilación. El sumidero sifónico se dispondrá a una distancia de la bajante inferior o igual a 5 m, y se garantizará que en ningún punto de la cubierta se supera una altura de 15 cm de hormigón de pendiente. Su diámetro será superior a 1,5 veces el diámetro de la bajante a la que desagüa.

Los canalones, en general y salvo las siguientes especificaciones, se dispondrán con una pendiente mínima de 0,5%, hacia el exterior. Para la construcción de canalones de zinc, se soldarán las piezas en todo su perímetro, las abrazaderas a las que se sujetará la chapa, se ajustarán a la forma de la misma y serán de pletina de acero galvanizado. Se colocarán estos elementos de sujeción a una distancia máxima de 50 cm e irá remetido al menos 1,5 cm de la línea de tejas del alero. Con canalones de plástico, se puede establecer una pendiente mínima de 0,16%. En estos canalones se unirán los diferentes perfiles con manguito de unión con junta de goma. La separación máxima entre ganchos de sujeción no excederá de 1 m, dejando espacio para las bajantes

mar ruiz garcía

arquitecto

PC\_M2430

[marruizgarcia@telefonica.net](mailto:marruizgarcia@telefonica.net)

[instagram:@marruizgarcia](https://www.instagram.com/marruizgarcia)



## PROYECTO OBRA MENOR: MEMORIA DESCRIPTIVA Y DE ACTIVIDAD

ACONDICIONAMIENTO DE LOCAL PARA BAR EN CALLE LÉRIDA 1, OCBERCEO\_PUERTA 115\_LOGROÑO

PROMOTOR: OLIBHER PLAZA MAYOR S.L

M 2430

Página 53 de 78

y uniones, aunque en zonas de nieve dicha distancia se reducirá a 70 cm. Todos sus accesorios deben llevar una zona de dilatación de al menos 1 cm. La conexión de canalones al colector general de la red vertical aneja, en su caso, se hará a través de sumidero sifónico.

Las redes serán estancas y no presentarán exudaciones ni estarán expuestas a obstrucciones. Se evitarán los cambios bruscos de dirección y se utilizarán piezas especiales adecuadas. Se evitará el enfrentamiento de dos ramales sobre una misma tubería colectiva. Se sujetarán mediante bridas o ganchos dispuestos cada 70 cm para tubos de diámetro no superior a 5 cm y cada 50 cm para diámetros superiores. Cuando la sujeción se realice a paramentos verticales, estos tendrán un espesor mínimo de 9 cm. Las abrazaderas de cuelgue de los forjados llevarán forro interior elástico y serán regulables para darles la pendiente adecuada. En el caso de tuberías empotradas se aislarán para evitar corrosiones, aplastamientos o fugas. Igualmente, no quedarán sujetas a la obra con elementos rígidos tales como yesos o morteros. En el caso de utilizar tuberías de gres, por la agresividad de las aguas, la sujeción no será rígida, evitando los morteros y utilizando en su lugar un cordón embreado y el resto relleno de asfalto. Los pasos a través de forjados, o de cualquier elemento estructural, se harán con contratubo de material adecuado, con una holgura mínima de 1 cm, que se retacará con masilla asfáltica o material elástico.

Las bajantes se ejecutarán de manera que queden aplomadas y fijadas a la obra, cuyo espesor no deberá ser menor de 12 cm, con elementos de agarre mínimos entre forjados. La fijación se realizará con una abrazadera de fijación en la zona de la embocadura, para que cada tramo de tubo sea autoportante, y una abrazadera de guiado en las zonas intermedias. La distancia entre abrazaderas debe ser de 15 veces el diámetro. Las bajantes, en cualquier caso, se mantendrán separadas de los paramentos. En edificios de más de 10 plantas, se interrumpirá la verticalidad de la bajante con el fin de disminuir el posible impacto de caída. La desviación debe preverse con piezas especiales o escudos de protección de la bajante y el ángulo de la desviación con la vertical debe ser superior a 60°, a fin de evitar posibles atascos. El reforzamiento se realizará con elementos de poliéster aplicados "in situ".

Las ventilaciones primarias irán provistas del correspondiente accesorio estándar que garantice la estanqueidad permanente del remate entre impermeabilizante y tubería. En las bajantes mixtas o residuales, que vayan dotadas de columna de ventilación paralela, ésta se montará lo más próxima posible a la bajante; para la interconexión entre ambas se utilizarán accesorios estándar del mismo material de la bajante, que garanticen la absorción de las distintas dilataciones que se produzcan en las dos conducciones, bajante y ventilación. Dicha interconexión se realizará en cualquier caso, en el sentido inverso al del flujo de las aguas, a fin de impedir que éstas penetren en la columna de ventilación. Los pasos a través de forjados se harán en idénticas condiciones que para las bajantes. La ventilación terciaria se conectará a una distancia del cierre hidráulico entre 2 y 20 veces el diámetro de la tubería. Se realizará en sentido ascendente o en todo caso horizontal por una de las paredes del local húmedo. Las válvulas de aireación se montarán entre el último y el penúltimo aparato, y por encima, de 1 a 2 m, del nivel del flujo de los aparatos. Se colocarán en un lugar ventilado y accesible. La unión podrá ser por presión con junta de caucho o sellada con silicona. El entronque con la bajante se mantendrá libre de conexiones de desagüe a una distancia igual o mayor que 1 m a ambos lados.

Se situará un tapón de registro en cada entronque y en tramos rectos cada 15 m, que se instalarán en la mitad superior de la tubería.

En los cambios de dirección se situarán codos de 45°, con registro roscado.

La separación entre abrazaderas será función de la flecha máxima admisible por el tipo de tubo, siendo:

En tubos de PVC y para todos los diámetros, 3 cm.

En tubos de fundición, y para todos los diámetros, 3 mm.

Aunque se deberá comprobar la flecha máxima citada, se incluirán abrazaderas cada 1,50 m, para todo tipo de tubos, y la red quedará separada de la cara inferior del forjado un mínimo de 5 cm. Estas abrazaderas, con las que se sujetarán al forjado, serán de hierro galvanizado y dispondrán de forro interior elástico, siendo regulables para darles la pendiente deseada. Se dispondrán sin apriete en las gargantas de cada accesorio, estableciéndose de ésta forma los puntos fijos; los restantes soportes serán deslizantes y soportarán únicamente la red. Cuando la generatriz superior del tubo quede a más de 25 cm del forjado que la sustenta, todos los puntos fijos de anclaje de la instalación se realizarán mediante silletas o trapecios de fijación, por medio de tirantes anclados al forjado en ambos sentidos, (aguas arriba y aguas abajo), del eje de la conducción, a fin de evitar el desplazamiento de dichos puntos por pandeo del soporte. En todos los casos se instalarán los absorbedores de dilatación necesarios. En tuberías encoladas se utilizarán manguitos de dilatación o uniones mixtas (encoladas con juntas de goma) cada 10 m. La tubería principal se prolongará 30 cm desde la primera toma para resolver posibles obturaciones. Los pasos a través de elementos de fábrica se harán con contra-tubo de algún material adecuado, con las holguras correspondientes, según se ha indicado para las bajantes.

La unión de la bajante a la arqueta se realizará mediante un manguito deslizante arenado previamente y recibido a la arqueta. Este arenado permitirá ser recibido con mortero de cemento en la arqueta, garantizando de esta forma una unión estanca. Si la distancia de la bajante a la arqueta de pie de bajante es larga, se colocará el tramo de tubo entre ambas sobre un soporte adecuado que no limite el movimiento de este, para impedir que funcione como ménsula.

Si las arquetas son fabricadas "in situ", podrán ser construidas con fábrica de ladrillo macizo de medio pie de espesor, enfoscada y bruñida interiormente, se apoyarán sobre una solera de hormigón de 10 cm de espesor y se cubrirán con una tapa de hormigón prefabricado de 5 cm de espesor. El espesor de las realizadas con hormigón será de 10 cm. La tapa será hermética con junta de goma para evitar el paso de olores y gases. Los encuentros de las paredes laterales se deben realizar a media caña, para evitar el depósito de materias sólidas en las esquinas. Igualmente, se conducirán las aguas entre la entrada y la salida mediante medias cañas realizadas sobre cama de hormigón formando pendiente.

Para la unión de los distintos tramos de tubos dentro de las zanjas, se considerará la compatibilidad de materiales y sus tipos de unión:

Para tuberías de hormigón, las uniones serán mediante corchetes de hormigón en masa.

Para tuberías de PVC, no se admitirán las uniones fabricadas mediante soldadura o pegamento de diversos elementos, las uniones entre tubos serán de enchufe o cordón con junta de goma, o pegado mediante adhesivos.

Cuando exista la posibilidad de invasión de la red por raíces de las plantaciones inmediatas a ésta, se tomarán las medidas adecuadas para impedirlo, como disponer mallas de geotextil. Los tubos se apoyarán en toda su longitud sobre un lecho de material granular (arena/grava) o tierra exenta de piedras (grueso mínimo de 10 + diámetro exterior/ 10 cm). Esta base, cuando se trate de terrenos poco consistentes, será un lecho de hormigón en toda su longitud. El espesor de este lecho de hormigón será de 15 cm y sobre él irá el lecho descrito anteriormente. Se compactarán los laterales y se dejarán al descubierto las uniones hasta haberse realizado las pruebas de estanqueidad. El relleno se realizará por capas de 10 cm, compactando, hasta 30 cm del nivel superior en que se realizará un último vertido y la compactación final.

Con tuberías de materiales plásticos, el lecho de apoyo se interrumpirá reservando unos nichos en la zona donde irán situadas las juntas de unión. Una vez situada la tubería, se rellenarán los flancos para evitar que queden huecos y se compactarán los laterales hasta el nivel del plano horizontal que pasa por el eje del tubo. Se utilizará relleno que no contenga piedras o terrones de más de 3 cm de diámetro y tal que el material pulverulento, (diámetro inferior a 0,1 mm), no supere el 12 %. Se proseguirá el relleno de los laterales hasta 15 cm por encima del nivel de la clave del tubo y se compactará nuevamente. La compactación de las capas sucesivas se realizará por capas no superiores a 30 cm y se utilizará material exento de piedras de diámetro superior a 1 cm.

El depósito acumulador de aguas residuales será de construcción estanca para evitar la salida de malos olores y estará dotado de una tubería de ventilación con un diámetro igual a la mitad del de acometida y como mínimo de 8 cm. Tendrá, preferiblemente, en planta una superficie de sección circular, para evitar la acumulación de depósitos sólidos. Debe quedar un mínimo de 10 cm entre el nivel máximo del agua en el depósito y la generatriz inferior de la tubería de acometida. Cuando se utilicen bombas de tipo sumergible, se alojarán en una fosa para reducir la cantidad de agua que queda por debajo de la boca de aspiración. El fondo del tanque deberá tener una pendiente mínima del 25 %.

Para controlar la marcha y parada de la bomba se utilizarán interruptores de nivel, instalados en los niveles alto y bajo respectivamente. Se instalará además un nivel de alarma por encima del nivel superior y otro de seguridad por debajo del nivel mínimo. Cuando exista riesgo de flotación de los equipos, éstos se fijarán a su alojamiento para evitar dicho riesgo.

En caso de existencia de fosa seca, ésta dispondrá de espacio suficiente para que haya, al menos, 60 cm alrededor y por encima de las partes o componentes que puedan necesitar mantenimiento. Igualmente, se le dotará de sumidero de al menos 10 cm de diámetro, ventilación adecuada e iluminación mínima de 200 lux.

Todas las conexiones de las tuberías del sistema de bombeo y elevación estarán dotadas de los elementos necesarios para la no transmisión de ruidos y vibraciones. El depósito de recepción que contenga residuos fecales no estará integrado en la estructura del edificio.

En la entrada del equipo se dispondrá una llave de corte, así como a la salida y después de la válvula de retención. No se realizará conexión alguna en la tubería de descarga del sistema. No se conectará la tubería de descarga a bajante de cualquier tipo. La conexión con el colector de desagüe se hará siempre por gravedad. En la tubería de descarga no se colocarán válvulas de aireación.

### •Tolerancias admisibles

No se admitirán desviaciones respecto a los valores de proyecto superiores al 10%.

mar ruiz garcía

arquitecto

PC\_M2430

[marruizgarcia@telefonica.net](mailto:marruizgarcia@telefonica.net)

[instagram:@marruizgarcia](https://www.instagram.com/marruizgarcia)

## PROYECTO OBRA MENOR: MEMORIA DESCRIPTIVA Y DE ACTIVIDAD

ACONDICIONAMIENTO DE LOCAL PARA BAR EN CALLE LÉRIDA 1\_OCBERCEO\_PUERTA 115\_LOGROÑO

PROMOTOR: OLIBHER PLAZA MAYOR S.L

M 2430

Página 54 de 78

### •Condiciones de terminación

Al término de la instalación, e informada la dirección facultativa, el instalador autorizado emitirá la documentación reglamentaria que acredite la conformidad de la instalación con la Reglamentación vigente.

#### *Control de ejecución, ensayos y pruebas*

##### •Control de ejecución

- Red horizontal:
- Conducciones enterradas:  
Zanjas de saneamiento. Profundidad. Lecho de apoyo de tubos. Pendientes. Relleno.  
Tubos. Material y diámetro según especificaciones. Conexión de tubos y arquetas. Sellado.  
Pozo de registro y arquetas:  
Disposición, material y dimensiones según especificaciones. Tapas de registro.  
Acabado interior. Conexiones a los tubos. Sellado.
- Conducciones suspendidas:  
Material y diámetro según especificaciones. Registros.  
Sujeción con bridas o ganchos al forjado (cada 70 cm). Pendientes.  
Juntas estancas.  
Pasatubos y sellado en el paso a través de muros.  
Red de desagües:
- Desagüe de aparatos:  
Sifones individuales en aparatos sanitarios y conexión a los aparatos.  
Botes sifónicos (en su caso). Conexión y tapa.  
Sifones registrables en desagües de aparatos de bombeo (lavadoras...)  
Pendientes de la red horizontal. Conexión a bajantes.  
Distancia máxima de inodoros a bajantes. Conexión del aparato a bajante.
- Sumideros:  
Replanteo. Nº de unidades. Tipo.  
Colocación. Impermeabilización, solapos.  
Cierre hidráulico. Conexión. Rejilla.
- Bajantes:  
Material y diámetro especificados.  
Existencia de pasatubos y sellado a través de forjados.  
Dos fijaciones mediante abrazaderas, por cada tubo.  
Protección en zona de posible impacto.  
Remate de ventilación. Se prolonga por encima de la cubierta la longitud especificada.  
La ventilación de bajantes no esta asociada a otros conductos de ventilación de locales (tipo Shunt)
- Ventilación:  
Conducciones verticales:  
Disposición: tipos y secciones según especificaciones. Correcta colocación y unión entre piezas.  
Aplomado: comprobación de la verticalidad.  
Sustentación: correcta sustentación de cada nivel de forjado. Sistema de apoyo.  
Aislamiento térmico: espesor especificado. Continuidad del aislamiento.  
Aspirador estático: altura sobre cubierta. Distancia a otros elementos.  
Fijación. Arriostramiento, en su caso.  
Conexiones individuales:  
Derivaciones: correcta conexión con pieza especial de derivación. Correcta colocación de la rejilla.  
Revestimientos o falseado de la instalación: se pondrá especial cuidado en no interrumpirlos en todo su recorrido, desde el suelo hasta el forjado superior. No se admitirán falseos interrumpidos en los falsos techos o pasos de tuberías no selladas.

##### •Ensayos y pruebas

Según CTE DB HS 5, apartado 5.6, se realizarán pruebas de estanqueidad.

#### *Conservación y mantenimiento*

La instalación no se utilizará para la evacuación de otro tipo de residuos que no sean aguas residuales o pluviales.

Se revisará que estén cerradas todas las conexiones de los desagües que vayan a conectarse a la red de alcantarillado y se taparán todas las arquetas para evitar caídas de personas, materiales y objetos

### **Prescripciones sobre verificaciones en el edificio terminado**

#### *Verificaciones y pruebas de servicio para comprobar las prestaciones finales del edificio*

Documentación: certificados, boletines y documentación adicional exigida por la Administración competente.

## **5.8.2 Residuos sólidos**

### **Descripción**

#### *Descripción*

Los edificios dispondrán de espacios y medios para extraer los residuos ordinarios generados en ellos de forma acorde con el sistema público de recogida de tal manera que se facilite la adecuada separación en origen de dichos residuos, la recogida selectiva de los mismos y su posterior gestión.

#### *Criterios de medición y valoración de unidades*

La medición y valoración de la instalación de residuos sólidos por bajantes, se realizará por metro lineal para las conducciones, sin descontar huecos ni forjados, con la parte proporcional juntas y anclajes colocados.

El resto de componentes de la instalación, así como los contenedores, cuando se trate de un almacén o bajantes, como compuertas de vertido y de limpieza, así como la tolva, etc. se medirán y valorarán por unidad completa e instalada, incluso ayudas de albañilería.

### **Prescripciones sobre los productos**

**Características y recepción de los productos que se incorporan a las unidades de obra**

La recepción de los productos, equipos y sistemas comprende el control de la documentación de los suministros (incluida la del marcado CE cuando sea pertinente), el control mediante distintivos de calidad o evaluaciones técnicas de idoneidad y el control mediante ensayos.

Según el CTE DB HS 2, apartado 2.1.3, el revestimiento de las paredes y el suelo del almacén de contenedores de edificio debe ser impermeable y fácil de limpiar; los encuentros entre las paredes y el suelo deben ser redondeados.

En el caso de instalaciones de traslado por bajantes, según el CTE DB HS 2, apartado 2.2.2, las bajantes deben ser metálicas o de cualquier material de clase de reacción al fuego A1, impermeable, anticorrosivo, imputrescible y resistente a los golpes. Las superficies interiores deben ser lisas.

Y las compuertas, según el CTE DB HS 2, apartado 2.2.3, serán de tal forma que permitan:

El vertido de los residuos con facilidad.

Su limpieza interior con facilidad.

El acceso para eliminar los atascos que se produzcan en las bajantes.

Las compuertas deberán ir provistas de cierre hermético y silencioso.

Cuando las compuertas sean circulares deberán tener un diámetro comprendido entre 30 y 35 cm y, cuando sean rectangulares, deberán tener unas dimensiones comprendidas entre 30x30 cm y 35x35 cm.

**Prescripción en cuanto a la ejecución por unidades de obra**

**Características técnicas de cada unidad de obra**

•Compatibilidad entre los productos, elementos y sistemas constructivos

Para prevenir el fenómeno electroquímico de la corrosión galvánica entre metales con diferente potencial, se adoptarán las siguientes medidas:

Evitar el contacto entre dos metales de distinta actividad. En caso de no poder evitar el contacto, se deberá seleccionar metales próximos en la serie galvánica.

Aislar eléctricamente los metales con diferente potencial.

Evitar el acceso de agua y oxígeno a la zona de unión de los dos metales.

**Proceso de ejecución**

•Ejecución

Cuando se trate de una instalación por bajantes, se comenzará su ejecución por la planta inferior, anclándola a elementos estructurales o muros mediante las abrazaderas, una bajo cada unión y el resto a intervalos no superiores a 1,50 m. Los conductos, en las uniones, quedarán alineados sin producir discontinuidad en la sección y las juntas quedarán herméticas y selladas. La compuerta se unirá a la fábrica y a la bajante a través de una pieza especial.

Para que la unión de las compuertas con las bajantes sea estanca, deberá disponerse un cierre con burlete elástico o adoptarse otra solución que produzca el mismo efecto.

Según el CTE DB HS 2, apartado 2.1.3, en el caso de traslado de residuos por bajante

Si se dispone una tolva intermedia para almacenar los residuos hasta su paso a los contenedores, ésta deberá llevar una compuerta para su vaciado y limpieza, así como un punto de luz que proporcione 1.000 lúmenes situado en su interior sobre la compuerta, y cuyo interruptor esté situado fuera de la tolva.

El suelo deberá ser flotante y deberá tener una frecuencia de resonancia de 50 Hz como máximo calculada según el método descrito en el CTE DB HR Protección frente a ruido.

Las compuertas de vertido deberán situarse en zonas comunes y a una distancia de las viviendas menor que 30 m, medidos horizontalmente.

Las bajantes se separarán del resto de los recintos del edificio mediante muros que en función de las características de resistencia a fuego sean de clase EI-120.

Cuando se utilicen conductos prefabricados, deberán sujetarse éstos a los elementos estructurales o a los muros mediante bridas o abrazaderas de tal modo que la frecuencia de resonancia al conjunto sea 30 Hz como máximo calculada según el método descrito en el CTE DB HR Protección frente a ruido.

Las bajantes deberán disponerse verticalmente, aunque pueden realizarse cambios de dirección respecto a la vertical no mayores que 30°. Para evitar los ruidos producidos por una velocidad excesiva en la caída de los residuos, cada 10 m de conducto deberán disponerse cuatro codos de 15° cada uno como máximo, o adoptarse otra solución que produzca el mismo efecto.

Las bajantes deberán tener un diámetro de 45 cm como mínimo.

Las bajantes de los sistemas de traslado por gravedad deberán ventilarse por el extremo superior con un aspirador estático y, en dicho extremo, debe disponerse una toma de agua con racor para manguera y una compuerta para limpieza dotada de cierre hermético y cerradura.

Las bajantes de los sistemas neumáticos deben conectarse a un conducto de ventilación de una sección no menor que 350 cm².

El extremo superior de la bajante en los sistemas de traslado por gravedad, y del conducto de ventilación en los sistemas neumáticos deben desembocar en un espacio exterior adecuado de tal manera que el tramo exterior sobre la cubierta tenga una altura de 1 m como mínimo y supere las alturas especificadas en función de su emplazamiento,

En el extremo inferior de la bajante en los sistemas de traslado por gravedad deberá disponerse una compuerta de cierre y un sistema que impida que, como consecuencia de la acumulación de los residuos en el tramo de la bajante inmediatamente superior a la compuerta de cierre, los residuos alcancen la compuerta de vertido más baja. Para evitar que cuando haya una compuerta abierta se pueda abrir otra, deberá disponerse un sistema de enclavamiento eléctrico o adoptarse otra solución que produzca el mismo efecto.

Según el CTE DB HS 2, apartado 2.2.4, la estación de carga deberá disponer de un tramo vertical de 2,50 m de bajante para el almacenamiento de los residuos, una válvula de residuos situada en el extremo inferior del tramo vertical y una válvula de aire situada a la misma altura que la válvula de residuos.

Las estaciones de carga deberán situarse en un recinto que tenga las siguientes características:

los cerramientos deben dimensionarse para una depresión de 2,95 KPa como mínimo;

deberá disponer de una iluminación artificial que proporcione 100 lux como mínimo a una altura respecto del suelo de 1 m y de una base de enchufe fija 16A 2p+T según UNE 20315:2017;

deberá disponer de una puerta de acceso batiente hacia fuera;

el revestimiento de las paredes y el suelo deberá ser impermeable y fácil de limpiar y el de aquel último deberá ser además antideslizante; los encuentros entre las paredes y el suelo deberán ser redondeados;

deberá contar al menos con una toma de agua dotada de válvula de cierre y un desagüe antimúridos.

En el caso de almacén de contenedores, este se realizará conforme a lo especificado en la subsección Fábricas.

•Condiciones de terminación

Según el CTE DB HS 2, apartado 2.2.3, la zona situada alrededor de la compuerta y el suelo adyacente deberán revestirse con un acabado impermeable que sea fácilmente lavable:

El acabado de la superficie de cualquier elemento que esté situado a menos de 30 cm de los límites del espacio de almacenamiento deberá ser impermeable y fácilmente lavable.

**Control de ejecución, ensayos y pruebas**

•Control de ejecución

Recorrido entre el almacén y el punto de recogida exterior:

Anchura libre. Sentido de las puertas de apertura. Pendiente. No disposición de escalones.

Extremo superior de la bajante: altura.

Espacio de almacenamiento de cada vivienda: superficie en planta. Volumen. Altura del punto más alto.



•Ensayos y pruebas

Instalación de traslado por bajantes:  
Prueba de obstrucción y de estanquidad de las bajantes.

*Conservación y mantenimiento*

Según el CTE DB HS 2, apartado 3, en el almacén de contenedores, estos deberán señalizarse correctamente, según la fracción correspondiente. En el interior del almacén de contenedores deberá disponerse en un soporte indeleble, junto con otras normas de uso y mantenimiento, instrucciones para que cada fracción se vierta en el contenedor correspondiente.

En las instalaciones de traslado por bajantes, las compuertas estarán correctamente señalizadas según la fracción correspondiente.

En los recintos en los que estén situadas las compuertas se dispondrán, en un soporte indeleble, junto a otras normas de uso y mantenimiento, las instrucciones siguientes:

Cada fracción debe verterse en la compuerta correspondiente.

No se deben verter por ninguna compuerta residuos líquidos, objetos cortantes o punzantes ni vidrio.

Los envases ligeros y la materia orgánica deben verterse introducidos en envases cerrados.

Los objetos de cartón que no quepan por la compuerta deben introducirse troceados y no deben plegarse.

**5.9 Instalación de Energía Solar NO ES DE APLICACIÓN**

**5.10 Instalación de transporte NO ES DE APLICACIÓN**

**5.10.1 Ascensores. NO ES DE APLICACIÓN**

**Artículo 6. Revestimientos**

**6.1 Revestimiento de paramentos ALICATADOS, ENFOSCADOS Y GUARNECIDOS ENLUCIDOS PINTADOS**

**6.1.1 Alicatados**

**Descripción**

*Descripción*

Revestimiento para acabados de paramentos interiores y exteriores con baldosas cerámicas esmaltadas o no, con mosaico cerámico de vidrio, y piezas complementarias y especiales, recibidos al soporte mediante material de agarre, con o sin acabado rejuntado.

*Criterios de medición y valoración de unidades*

Metro cuadrado de alicatado realmente ejecutado, incluyendo cortes, parte proporcional de piezas complementarias y especiales, rejuntado y moquetas, descontando huecos, incluso eliminación de restos y limpieza.

**Prescripciones sobre los productos**

*Características y recepción de los productos que se incorporan a las unidades de obra*

- Baldosas cerámicas:
  - Gres esmaltado: baldosas con absorción de agua baja o media - baja, prensadas en seco, esmaltadas. Adecuadas para revestimiento de fachadas.
  - Gres porcelánico: baldosas con muy baja absorción de agua, prensadas en seco o extruidas, para revestimientos de fachadas y paredes interiores.
- Hay dos tipos básicos: gres porcelánico no esmaltado y gres porcelánico esmaltado.
  - Gres rústico: baldosas con absorción de agua baja o media - baja, extruidas, generalmente no esmaltadas. Para revestimiento de fachadas.
  - Barro cocido: baldosas con de apariencia rústica y alta absorción de agua, en su mayoría no esmaltadas.
- Azulejo: baldosas con absorción de agua alta, prensadas en seco y esmaltadas. Para revestimiento de paredes interiores.
- Sistemas: conjuntos de piezas con medidas, formas o colores diferentes que tienen una función común:
  - Sistemas para piscinas: incluyen piezas planas y tridimensionales. Son generalmente esmaltadas y de gres. Deben tener buena resistencia a la intemperie y a los agentes químicos de limpieza y aditivos para aguas de piscina.
- Mosaico: podrá ser de piezas cerámicas, de gres o esmaltadas, o mosaico de vidrio.
- Piezas complementarias y especiales, de muy diversas medidas y formas: listeles, tacos, tiras y algunas molduras y cenefas.
  - Características mínimas que deben cumplir todas las baldosas cerámicas:
    - El dorso de las piezas tendrá rugosidad suficiente, preferentemente con entalladuras en forma de "cola de milano", y una profundidad superior a 2 mm.
    - Características dimensionales.
    - Expansión por humedad, máximo 0,6 mm/m.
    - Resistencia química a productos domésticos y a bases y ácidos.
    - Resistencia a las manchas.
    - Cuando se trate de revestimiento exterior, debe tener una resistencia a filtración, según el CTE DB HS 1 apartado 2.3.2.
    - Las piezas no estarán rotas, desportilladas ni manchadas y tendrán un color y una textura uniforme en toda su superficie.
- Sistema de colocación en capa gruesa: para su colocación se pueden usar morteros industriales (secos, húmedos), semiterminados y hechos en obra. Material de agarre: mortero tradicional (MC).
- Sistema de colocación en capa fina, los materiales de agarre que se usan son:
  - Adhesivos cementosos o morteros cola (C): constituido por conglomerantes hidráulicos, cargas minerales y aditivos orgánicos. Hay dos clases principales: adhesivo cementoso normal (C1) y adhesivo cementoso mejorado (C2).
  - Adhesivos en dispersión o pastas adhesivas (D): constituido por un conglomerante orgánico, aditivos orgánicos y cargas minerales. Existen dos clases: adhesivo en dispersión normal (D1) y adhesivo en dispersión mejorado (D2).
  - Adhesivos de resinas reactivas (R): constituido por resinas sintéticas, aditivos orgánicos y cargas minerales. Existen dos clases principales: adhesivo de resinas reactivas normal (R1) y adhesivo de resinas reactivas mejorado (R2).
  - Características de los materiales de agarre son: adherencia mecánica y química, tiempo abierto, deformabilidad, durabilidad a ciclos de hielo y deshielo, etc.
- Material de rejuntado:
  - Material de rejuntado cementoso (CG): constituido por conglomerantes hidráulicos, cargas minerales y aditivos orgánicos, que solo tienen que mezclarse con agua o adición líquida justo antes de su uso. Existen dos clases: normal (CG1) y mejorado (CG2). Sus características fundamentales son: resistencia a abrasión; resistencia a flexión; resistencia a compresión; retracción; absorción de agua.
  - Material de rejuntado de resinas reactivas (RG): constituido por resinas sintéticas, aditivos orgánicos y cargas minerales. Sus características fundamentales son: resistencia a abrasión; resistencia a flexión; resistencia a la compresión; retracción; absorción de agua.
  - Lechada de cemento (L): producto no normalizado preparado in situ con cemento Pórtland y cargas minerales.
- Material de relleno de las juntas:
  - Juntas estructurales: perfiles o cubrecantos de plástico o metal, másticos, etc.
  - Juntas perimetrales: Poliestireno expandido, silicona.

Juntas de partición: perfiles, materiales elásticos o material de relleno de las juntas de colocación.

La recepción de los productos, equipos y sistemas comprende el control de la documentación de los suministros (incluida la del marcado CE cuando sea pertinente), el control mediante distintivos de calidad o evaluaciones técnicas de idoneidad y el control mediante ensayos.

- Baldosas cerámicas:

Cada suministro ira acompañado de una hoja de suministro que contendrá los datos de la baldosa: tipo de baldosa, dimensiones y forma, acabado y declaración del fabricante de las características técnicas de la baldosa suministrada.

Las baldosas cerámicas y/o su embalaje deben ser marcados con:

Marca comercial del fabricante o fabricación propia.

Marca de primera calidad.

Tipo de baldosa, con medidas nominales y medidas de fabricación. Código de la baldosa.

Tipo de superficie: esmaltada o no esmaltada.

En caso de que el embalaje o en albarán de entrega no se indique el código de baldosa con especificación técnica, se solicitará al distribuidor o al fabricante información de las características técnicas de la baldosa cerámica suministrada.

- Mosaicos: en general se presentan pegados por la cara vista a hojas de papel generalmente perforado o, por el dorso, a una red textil, de papel o de plástico.
- Adhesivos para baldosas cerámicas: el producto se suministrará ensacado. Los sacos se recepcionarán en buen estado, sin desgarrones, zonas humedecidas ni fugas de material.
- Morteros de agarre :hecho en obra, comprobación de las dosificaciones, materias primas: identificación: cemento, agua, cales, arena; mortero industrial: identificación.

#### *Almacenamiento y manipulación (criterios de uso, conservación y mantenimiento)*

Los adhesivos se almacenarán en local cubierto, seco y ventilado. Su tiempo de conservación es de aproximadamente un año desde su fabricación.

#### **Prescripción en cuanto a la ejecución por unidades de obra**

##### *Características técnicas de cada unidad de obra*

- Condiciones previas: soporte
 

La puesta en obra de los revestimientos cerámicos deberá llevarse a cabo por profesionales especialistas con la supervisión de la dirección facultativa de las obras.

El soporte tendrá las siguientes propiedades para la colocación de baldosas: estabilidad dimensional, flexibilidad, resistencia mecánica, sensibilidad al agua, planeidad.

Se realizarán las siguientes comprobaciones sobre el soporte base:

De la estabilidad dimensional: tiempos de espera desde fabricación.

De la superficie de colocación.

Planeidad: capa gruesa, (pueden compensarse desviaciones con espesor de mortero). Capa fina (la desviación máxima con regla de 2 m, no excede de 3 mm, o prever una capa de mortero o pasta niveladora como medida adicional).

Humedad: capa gruesa, (se humecta el tabique sin llegar a saturación). Capa fina, (la superficie está aparentemente seca).

Limpieza: ausencia de polvo, pegotes, aceite, etc.

Rugosidad: en caso de soportes existentes muy lisos, prever aumento de rugosidad mediante repicado u otros medios; esto no será necesario con adhesivos C2, D o R.

Impermeabilización: sobre soportes de madera o yeso será conveniente prever una imprimación impermeabilizante.
- Compatibilidad entre los productos, elementos y sistemas constructivos
 

Para prevenir el fenómeno electroquímico de la corrosión galvánica entre metales con diferente potencial, se adoptarán las siguientes medidas:

Evitar el contacto entre dos metales de distinta actividad. En caso de no poder evitar el contacto, se deberá seleccionar metales próximos en la serie galvánica.

Aislar eléctricamente los metales con diferente potencial.

Evitar el acceso de agua y oxígeno a la zona de unión de los dos metales.

El enfoscado de base, una vez fraguado, estará exento de sales solubles que puedan impedir la adherencia del mortero adhesivo.

El alicatado con mortero de cemento se aplicará en paramentos cerámicos o de cemento, mientras que el alicatado con adhesivo se aplicará en el revestimiento de paramentos de cualquier tipo.

En caso de soportes deformables o sujetos a movimientos importantes, se usará el material de rejuntado de mayor deformabilidad.

##### *Proceso de ejecución*

- Ejecución
 

La colocación deberá efectuarse en unas condiciones climáticas normales (5 °C a 30 °C), procurando evitar el soleado directo, las corrientes de aire, lluvias y aplicar con riesgo de heladas.

Se limpiará y humedecerá el soporte a revestir si es recibido con mortero. Si es recibido con pasta adhesiva se mantendrá seco el soporte. En cualquier caso se conseguirá una superficie rugosa del soporte. Se mojarán las baldosas por inmersión si procede, para que no absorban el agua del mortero. Se colocará una regla horizontal al inicio del alicatado y se replantearán las baldosas en el paramento para el despiece de los mismos. El alicatado se comenzará a partir del nivel superior del pavimento y antes de realizar éste. Sobre muros de hormigón se eliminará todo resto de desencofrado.

  - Amasado:
 

Adhesivos cementosos: según recomendaciones del fabricante, se amasará el producto hasta obtener una masa homogénea y cremosa. Finalizado el amasado, se mantendrá la pasta en reposo durante unos minutos. Antes de su aplicación se realizará un breve amasado con herramienta de mano.

Adhesivos en dispersión: se presentan listos para su uso.

Adhesivos de resinas reactivas: según indicaciones del fabricante.
  - Colocación general:
 

Será recomendable, mezclar piezas de varias cajas. Las piezas cerámicas se colocarán sobre la masa extendida presionándola por medio de ligeros golpes con un mazo de goma y moviéndolas ligeramente hasta conseguir el aplastamiento total de los surcos del adhesivo para lograr un contacto pleno. Las baldosas se colocarán dentro del tiempo abierto del adhesivo, antes de que se forme una película seca en la superficie del mismo que evite la adherencia. No se realizará el alicatado hasta que no se haya producido la retracción más importante del muro, es decir entre 45 y 60 días. Cuando se coloquen productos porosos no esmaltados, se recomienda la aplicación de un producto antiadherente del cemento, previamente a las operaciones de rejuntado para evitar su retención y endurecimiento sobre la superficie del revestimiento.

Sistemas de colocación: colocación en capa gruesa, (se colocará la cerámica directamente sobre el soporte). Colocación en capa fina, (se realizará sobre una capa previa de regularización del soporte).

En caso de azulejos recibidos con adhesivo: si se utiliza adhesivo de resinas sintéticas, el alicatado podrá fijarse directamente a los paramentos de mortero, sin picar la superficie pero limpiando previamente el paramento. Para otro tipo de adhesivo se aplicará según las instrucciones del fabricante. Se recomienda extender el adhesivo en paños no mayores de 2 m<sup>2</sup>. Las baldosas no deberán colocarse si se forma una película seca en la superficie del adhesivo.

En caso de azulejos recibidos con mortero de cemento: se colocarán los azulejos extendidos sobre el mortero de cemento previamente aplicado sobre el soporte (no mediante pellas individuales en cada pieza), picándolos con la paleta y colocando pequeñas cuñas de madera en las juntas.

En caso de mosaicos: el papel de la cara vista se desprenderá tras la colocación y la red dorsal quedará incorporada al material de agarre.
  - Juntas:

El alicatado se realizará a junta abierta. La separación mínima entre baldosas será de 1,5 mm.

Juntas de colocación y rejuntado: puede ser aconsejable llenar parcialmente las juntas de colocación con tiras de un material compresible antes de llenarlas a tope. El material compresible no deberá adherirse al material de rejuntado o, en otro caso, deberá cubrirse con una cinta de desolidarización. Estas cintas son generalmente autoadhesivas. La profundidad mínima del rejuntado debe ser de 6mm. Se deberían rellenar a las 24 horas del embaldosado.

Juntas de movimiento estructurales: deberán llegar al soporte, incluyendo la capa de desolidarización si la hubiese, y su anchura deberá ser, como mínimo, la de la junta del soporte. Se rematan usualmente rellenándolas con materiales de elasticidad duradera.

Juntas de movimiento perimetrales: se deben prever antes de colocar la capa de regularización, dejándose en los límites de las superficies horizontales a embaldosar con otros elementos tales como paredes, pilares, etc. Se podrá prescindir de ellas en recintos con superficies menores de 7 m<sup>2</sup>. Deberán ser juntas continuas con una anchura mayor o igual de 5mm, y quedarán ocultas por el revestimiento adyacente. Deberán estar limpias de materiales de obra y llegar hasta el soporte.

Juntas de partición (dilatación): la superficie máxima a revestir sin estas juntas es de 50 m<sup>2</sup> a 70 m<sup>2</sup> en interior, y de la mitad de estas en el exterior. La posición de las juntas debe replantearse de forma que no estén cruzadas en el paso, si no deberían protegerse. Estas juntas deberán cortar el revestimiento cerámico, el adhesivo y el mortero base con una anchura mayor o igual de 5 mm. Podrán rellenarse con perfiles o materiales elásticos.

- Corte y taladrado:

Los taladros que se realicen en las piezas para el paso de tuberías, tendrán un diámetro de 1 cm mayor que el diámetro de estas. Siempre que sea posible, los cortes se realizarán en los extremos de los paramentos.

- Tolerancias admisibles

Características dimensionales para colocación con junta mínima:

- Longitud y anchura/ rectitud de lados:

Para  $L \leq 100$  mm  $\pm 0,4$  mm

Para  $L > 100$  mm  $\pm 0,3\%$  y  $\pm 1,5$  mm.

- Ortogonalidad:

Para  $L \leq 100$  mm  $\pm 0,6$  mm

Para  $L > 100$  mm  $\pm 0,5\%$  y  $\pm 2,0$  mm.

- Planitud de superficie:

Para  $L \leq 100$  mm  $\pm 0,6$  mm

Para  $L > 100$  mm  $\pm 0,5\%$  y  $\pm 2,0/- 1,0$  mm.

- Condiciones de terminación

Una vez fraguado el mortero o pasta se retirarán las cuñas y se limpiarán las juntas, retirando todas las sustancias perjudiciales o restos de mortero o pasta adhesiva, rejuntándose posteriormente con lechada de cemento blanco o gris (coloreada cuando sea preciso), no aceptándose el rejuntado con polvo de cemento.

Una vez finalizada la colocación y el rejuntado, se limpiará la superficie del material cerámico con una solución ácida diluida para eliminar los restos de cemento.

Nunca se efectuará una limpieza ácida sobre revestimientos recién colocados. Se limpiará la superficie con cepillos de fibra dura, agua y jabón, eliminando todos los restos de mortero con espátulas de madera.

Se sellarán siempre los encuentros con carpinterías y vierteaguas.

Se impregnará la superficie con agua limpia previamente a cualquier tratamiento químico, y posterior aclarado

#### *Control de ejecución, ensayos y pruebas*

- Control de ejecución

Aplicación de base de cemento: comprobar dosificación, consistencia y planeidad final.

Capa fina, desviación máxima medida con regla de 2 m: 3 mm.

Aplicación de imprimación: verificar la idoneidad de la imprimación y que la aplicación se hace siguiendo las instrucciones del fabricante.

Baldosa: verificar que se ha realizado el control de recepción.

Mortero de cemento (capa gruesa): comprobar que las baldosas se han humedecido por inmersión en agua. Comprobar reglado y nivelación del mortero fresco extendido.

Adhesivo (capa fina): verificar que el tipo de adhesivo corresponde al especificado en proyecto.

Aplicación del adhesivo: comprobar que se utiliza siguiendo las instrucciones del fabricante. Comprobar espesor, extensión y peinado con llana dentada adecuada.

Tiempo abierto de colocación: comprobar que las baldosas se colocan antes de que se forme una película sobre la superficie del adhesivo. Comprobar que las baldosas se asientan definitivamente antes de que concluya el tiempo abierto del adhesivo.

Colocación por doble encolado: comprobar que se utiliza esta técnica en embaldosados en exteriores y para baldosas mayores de 35 cm. o superficie mayor de 1225 cm<sup>2</sup>.

En cualquier caso: levantando al azar una baldosa, el reverso no presenta huecos.

Juntas de movimiento: estructurales: comprobar que no se cubren y que se utiliza un sellante adecuado. Perimetrales y de partición: comprobar su disposición, que no se cubren de adhesivo y que se utiliza un material adecuado para su relleno.

Juntas de colocación: verificar el tipo de material de rejuntado corresponde con el especificado en proyecto. Comprobar la eliminación y limpieza del material sobrante.

Desviación de planeidad del revestimiento: la desviación entre dos baldosas adyacentes no debe exceder de 1 mm. La desviación máxima se medirá con regla de 2 m. Para paramentos no debe exceder de 2 mm.

Alineación de juntas de colocación; La diferencia de alineación de juntas se mide con regla de 1 m. Para paramentos: no debe exceder de  $\pm 1$  mm. Para suelos: no debe exceder de  $\pm 2$  mm.

Limpieza final: comprobación y medidas de protección.

#### *Conservación y mantenimiento*

Se evitarán los golpes que puedan dañar el alicatado, así como roces y punzonamiento.

No se sujetarán sobre el alicatado elementos que puedan dañarlo o provocar la entrada de agua, es necesario profundizar hasta encontrar el soporte.

### **6.1.2 Aplacados**

#### **Descripción**

##### *Descripción*

Revestimiento para acabados de paramentos verticales con placas de piedra natural o artificial, recibidas al soporte con dispositivos de anclaje vistos (perfiles longitudinales y continuos en forma de T, que abrazan el canto de las piezas preferentemente en horizontal), ocultos (sujetarán la pieza por un canto, mediante un pivote o una pletina) o bulones, (fijados mecánicamente al soporte con perforación de la placa). El sistema de sujeción del anclaje al soporte podrá ser con cajeados retacados con mortero, cartuchos de resina epoxi, fijación mecánica (tacos de expansión) o fijación a un sistema de perfiles de cuelgue (regulables en tres dimensiones) fijado mecánicamente al soporte.

##### *Criterios de medición y valoración de unidades*

Metro cuadrado de aplacado incluyendo rejuntado, anclajes y mochetas, descontando huecos, incluso eliminación de restos y limpieza.

### **Prescripciones sobre los productos**

#### *Características y recepción de los productos que se incorporan a las unidades de obra*

La recepción de los productos, equipos y sistemas comprende el control de la documentación de los suministros (incluida la del marcado CE cuando sea pertinente), el control mediante distintivos de calidad o evaluaciones técnicas de idoneidad y el control mediante ensayos.

- Placas de piedra natural o artificial :

Espesor adecuado en función del tipo de piedra y del emplazamiento, y como mínimo de 30 mm, aunque en piezas muy compactas podrá ser de 25 mm.

El granito no estará meteorizado, ni presentará fisuras. La piedra caliza será compacta y homogénea de fractura. El mármol será homogéneo y no presentará masas terrosas.

En caso de utilización de anclajes, las placas tendrán los taladros necesarios. El diámetro de los taladros será 3 mm mayor que el del bulón. Se recomienda que el fondo del agujero del bulón y los extremos de éste tengan la forma de casquete esférico. Asimismo, la longitud del orificio practicado en la piedra deberá ser mayor que la longitud del pivote o pletina para evitar el descanso de la piedra en su extremo superior.

- Morteros para albañilería :

Los morteros podrán ser de diversos tipos.

Para los morteros de cal serán recomendables las siguientes composiciones (cemento blanco: cal: arena) en función del emplazamiento:

Exteriores en zonas costeras de hielo (>1000 m): 1:1:6.

Exteriores en el resto de zonas: 1:2:8.

Interiores: 1:3:12.

- Anclajes:

Anclajes de sujeción al soporte: no serán aceptables los anclajes de otros materiales con menor resistencia y comportamiento a la agresividad ambiental que los de Acero Inoxidable AISI 304 ó 316, según normas UNE.

Anclajes de sujeción vistos: podrán ser de acero inoxidable o de aluminio lacado o anodizado.

Anclajes de sujeción ocultos: los pivotes podrán tener un diámetro mínimo de 5 mm y una longitud de 30 mm, y las pletinas un espesor mínimo de 3 mm, ancho de 30 mm y profundidad de 25 mm.

- Separadores de placas: podrán ser de cloruro de polivinilo de espesor mínimo 1,50 mm.

- Material de sellado de juntas: podrá ser lechada de cemento, etc.

### **Prescripción en cuanto a la ejecución por unidades de obra**

#### *Características técnicas de cada unidad de obra*

- Condiciones previas: soporte

Se verificará que el soporte está liso y limpio. La fábrica que sustente el aplacado tendrá la suficiente resistencia para soportar el peso de éste.

Según el CTE DB HS 1, apartado 2.3.2, en su caso, se comprobará la disposición en la cara exterior de la hoja principal de un enfoscado de mortero.

- Compatibilidad entre los productos, elementos y sistemas constructivos

Para prevenir el fenómeno electroquímico de la corrosión galvánica entre metales con diferente potencial, se adoptarán las siguientes medidas:

Evitar el contacto entre dos metales de distinta actividad. En caso de no poder evitar el contacto, se deberá seleccionar metales próximos en la serie galvánica.

Aislar eléctricamente los metales con diferente potencial.

Evitar el acceso de agua y oxígeno a la zona de unión de los dos metales.

Las variedades de piedra porosas no se emplearán en zonas donde se prevean heladas.

No se emplearán las variedades de piedra de elevado coeficiente de absorción (> 5%), en zonas próximas al mar, ya que presentan riesgo de verse sometidas a una aportación importante de cloruros.

No se emplearán areniscas con importante presencia de arcillas, cloruros o yeso, ya que pueden experimentar importantes transformaciones en el exterior que producen descomposiciones acompañadas de bajas importantes de resistencia.

Es aconsejable separar las piezas de piedra porosas del aluminio mediante dos manos de pintura bituminosa, u otro elemento espaciador. Se debe tener especial cuidado con algunos tipos de ladrillos que tienen cloruros en su composición, ya que estos pueden acelerar el proceso de corrosión.

Se evitará el empleo de piedra con compuestos ferrosos (óxidos de hierro o compuestos piritosos), cuya acción puede afectar a la resistencia de la propia placa en ambientes agresivos.

En caso de que el aplacado esté expuesto a situaciones de humedad repetitivas, se podrá determinar mediante ensayo la presencia de sales como cloruros y sulfatos.

Se dan las siguientes incompatibilidades entre el sistema de fijación y el tipo de soporte:

No se utilizarán anclajes fijados con cajeados retacados con mortero en el soporte en caso de que éste sea de hormigón armado o en masa, o estructura metálica.

No se utilizarán anclajes fijados mecánicamente al soporte en caso de que éste sea de ladrillos y bloque huecos, dada su heterogeneidad.

Para evitar las corrosiones de tipo galvánico entre los diferentes elementos que componen el cuerpo del anclaje, no se utilizarán sistemas de anclaje con diferentes metales (aluminio y acero inoxidable, acero inoxidable y acero al carbono), y si se optase por admitirlos, se interpondrán casquillos o arandelas separadoras, inertes o de nula conductividad eléctrica.

Se colocarán casquillos separadores de material elástico y resistente a la intemperie (por ejemplo nailon o EPDM), para impedir el contacto directo entre el anclaje y la piedra.

Las carpinterías, barandillas y todo elemento de sujeción irán fijados a la fábrica, y nunca al aplacado.

#### *Proceso de ejecución*

- Ejecución

Se replantearán, según proyecto, las hiladas del aplacado, así como de los puntos de anclaje. Se efectuará el despiece del paramento a aplacar definiéndolo y numerándolo.

Las juntas de dilatación del edificio se mantendrán en el aplacado.

El sistema de sujeción directa mediante morteros no será recomendable en exteriores, salvo en zócalos.

A cada placa se le habrán practicado las ranuras y orificios necesarios para su anclaje a la fábrica.

Se realizará la sujeción previa de los anclajes al soporte para asegurar su resistencia al colgar la piedra en ellos. Se colocarán cuatro anclajes por placa como mínimo, separados de su borde 1/5 de su longitud o de la altura de la placa. La posición de los anclajes en la junta horizontal será simétrica respecto al eje de la placa. Los anclajes podrán ser de carga o de sujeción, que a su vez irán colocados en juntas verticales (horizontales en las placas del borde de fachada).

Se fijará un tablón para apoyar la hilada inferior de placas de forma que queden niveladas a la altura correspondiente. Se acufiarán las placas de la primera hilada sobre el tablón, nivelando su borde superior a la altura correspondiente. El orden de ejecución será placa a placa de forma continua, y de abajo a arriba de la fachada.

Las placas se colocarán en obra suspendiéndolas exclusivamente de los ganchos o dispositivos preparados para su elevación.

La sujeción de las placas se confiará exclusivamente a los dispositivos de anclaje previstos y probados antes del suministro de las placas. Se comprobará que los anclajes de las placas encajan correctamente en los agujeros.

Los anclajes se recibirán en los orificios practicados en los cantos de las placas, y en el soporte, según el sistema de proyecto:

Con mortero hidráulico (sistema tradicional): previamente se humedecerá la superficie del hueco. No se usará escayola ni yeso en ningún caso. Se podrán emplear aceleradores de fraguado. Los anclajes se nivelarán dentro del tiempo de fraguado. Se esperará a que el mortero fragüe y se endurezca suficientemente. No se quitarán las cuñas de las placas hasta que el mortero haya endurecido.

**mar ruiz garcía**

**arquitecto**

**PC\_M2430**

[marruizgarcia@telefonica.net](mailto:marruizgarcia@telefonica.net)

[instagram:@marruizgarcia](https://www.instagram.com/marruizgarcia)

Con resinas de uso rápido.

Con taco de expansión de uso inmediato.

A continuación se encajará la placa contigua.

Se realizarán juntas verticales de dilatación de 1 cm de anchura como mínimo, cada 6 m y a una distancia de 2 m de las esquinas del edificio, utilizando anclajes de media espiga. Se respetarán las juntas estructurales del edificio.

Según el CTE DB HS 1, apartado 2.3.2, en caso de cámara ventilada, se colocarán separadores entre placas de hiladas sucesivas para dejar juntas abiertas de anchura mayor que 5 mm y ventilar así la cámara. El espesor de la cámara será conforme al proyecto y estará comprendido entre 3 cm y 10 cm. Se comprobará que no se acumulen restos de mortero en la cámara que reduzcan su espesor. Para evacuar el agua que pueda entrar en la cámara, se fijará un babero a la hoja exterior en las zonas donde la cámara se interrumpa con dinteles, forjados, etc.

En el caso de fachadas ventiladas con aislante, los orificios que deben practicarse en el aislante para el montaje de los anclajes puntuales se rellenarán posteriormente con proyectores portátiles del mismo aislamiento o recortes del mismo adheridos con colas compatibles.

Según el CTE DB HS 1, en el caso de fachada constituida por un material poroso, se realizará un zócalo con un material cuyo coeficiente de succión sea menor que el 3 %, de altura mínima 30 cm, y que cubra la barrera impermeable dispuesta entre el muro y la fachada.

Además, en los zócalos, por ser las zonas más sensibles a las agresiones del tráfico urbano, será recomendable la solución de piezas de mayor espesor recibidas con morteros. Las juntas tendrán un espesor mínimo de 6 mm, y se rellenarán con mortero plástico y elástico.

- Condiciones de terminación

La unión del zócalo con la fachada en su parte superior deberá sellarse o adoptarse otra solución que produzca el mismo efecto.

En caso de que la carpintería esté aplomada al trasdós del aplacado, no se sellarán las juntas perimetrales entre carpintería y aplacado.

*Control de ejecución, ensayos y pruebas*

- Control de ejecución

Puntos de observación.

- Comprobación del soporte:

Se comprobará que el soporte esté liso.

- Replanteo:

Distancia entre anclajes. Juntas.

- Ejecución:

Características de los anclajes (material, espesor, etc.) y de las piezas (espesor, taladros en los cantos, en su caso).

Sujeción de los anclajes al soporte, resistencia.

Espesor de la cámara. Disposición de elementos para la evacuación del agua, en su caso (CTE DB HS 1).

- Comprobación final:

Aplomado del aplacado. Rejuntado, en su caso.

Planeidad en varias direcciones, con regla de 2 m.

*Conservación y mantenimiento*

Se tomarán las medidas necesarias para que las jardineras u otros elementos no viertan agua sobre el aplacado.

Todo elemento que sea necesario instalar sobre el aplacado, se recibirá a la fábrica que sustenta éste o a cualquier otro elemento resistente. Sobre el aplacado no se sujetarán elementos como soportes de rótulos, instalaciones, etc., que puedan dañarlo o provocar la entrada de agua.

Se comprobará el estado de las piezas de piedra para detectar posibles anomalías, o desperfectos. La limpieza se llevará a cabo según el tipo de piedra, mediante lavado con agua, limpieza química o proyección de abrasivos.

Se realizarán inspecciones visuales de los paramentos aplacados, reparando las piezas movidas o estropeadas. Los anclajes que deban reponerse serán de acero inoxidable.

### 6.1.3 Enfoscados, guarnecidos y enlucidos

#### Descripción

*Descripción*

Revestimiento continuo: que se aplica en forma de pasta fluida directamente sobre la superficie que se reviste, puede ser:

- Enfoscado: para acabado de paramentos interiores o exteriores con morteros de cemento, cal, o mixtos, de 2 cm de espesor, maestreados o no, aplicado directamente sobre las superficies a revestir, pudiendo servir de base para un revoco u otro tipo de acabado.
- Guarnecido: para acabado de paramentos interiores, maestreados o no, a base de yeso, pudiendo ser monocapa, con una terminación final similar al enlucido, o bicapa, a base de un guarnecido de 1 a 2 cm de espesor realizado con pasta de yeso grueso (YG) y una capa de acabado o enlucido de menos de 2 mm de espesor realizado con yeso fino (YF); ambos tipos podrán aplicarse manualmente o mediante proyectado.
- Revoco: para acabado de paramentos interiores o exteriores con morteros de cemento, cal, mejorados con resinas sintéticas, humo de sílice, etc., hechos en obra o no, de espesor entre 6 y 15 mm, aplicados mediante tendido o proyectado en una o varias capas, sobre enfoscados o paramentos sin revestir, pudiendo tener distintos tipos de acabado.

*Criterios de medición y valoración de unidades*

- Enfoscado: metro cuadrado de superficie de enfoscado realmente ejecutado, incluso preparación del soporte, incluyendo mochetas y dinteles y deduciéndose huecos.
- Guarnecido: metro cuadrado de guarnecido con o sin maestreado y enlucido, realizado con pasta de yeso sobre paramentos verticales u horizontales, acabado manual con llana, incluso limpieza y humedecido del soporte, deduciendo los huecos y desarrollando las mochetas.
- Revoco: metro cuadrado de revoco, con mortero, aplicado mediante tendido o proyectado en una o dos capas, incluso acabados y posterior limpieza.

#### Prescripciones sobre los productos

*Características y recepción de los productos que se incorporan a las unidades de obra*

La recepción de los productos, equipos y sistemas comprende el control de la documentación de los suministros (incluida la del marcado CE cuando sea pertinente), el control mediante distintivos de calidad o evaluaciones técnicas de idoneidad y el control mediante ensayos.

- Agua. Procedencia. Calidad.
- Cemento común.
- Cal.
- Pigmentos para la coloración.
- Aditivos: plastificante, hidrofugante, etc.
- Enlucido y esquinas: podrán ser metálicas para enlucido exterior, interior, etc.
- Malla de refuerzo: material (de tela metálica, armadura de fibra de vidrio, etc.). Paso de retícula. Espesor.
- Morteros para revoco y enlucido.
- Yeso para la construcción.
- Aditivos de los morteros monocapa: retenedores de agua (mejoran las condiciones de curado), hidrofugantes (evitan que el revestimiento absorba un exceso de agua), aireantes (contribuyen a la obtención de una masa de producto más manejable, con menor cantidad de agua), cargas ligeras



(reducen el peso del producto y su módulo elástico, aumentan su deformabilidad), fibras, de origen natural o artificial, (permiten mejorar la cohesión de la masa y mejorar su comportamiento frente a las deformaciones) y pigmentos (dan lugar a una extensa gama cromática).

- Junquillos para juntas de trabajo o para despieces decorativos: material (madera, plástico, aluminio lacado o anodizado). Dimensiones. Sección.

**Almacenamiento y manipulación (criterios de uso, conservación y mantenimiento)**

- Mortero húmedo: el camión hormigonera lo depositará en cubilotes facilitados por el fabricante.
- Mortero seco: se dispondrá en silos compartimentados, estancos y aislados de la humedad, con amasado automático, o en sacos.
- Mortero predosificado: se dispondrá en silos compartimentados, estancos y aislados de la humedad, separándose el conglomerante y el árido.
- Cemento: si el suministro es en sacos, se dispondrán en lugar ventilado y protegido de la intemperie, humedad del suelo y paramentos. Si el suministro es a granel, se almacenará en silos o recipientes aislados de la humedad. En general, el tiempo máximo de almacenamiento será de tres, dos y un mes, para las clases resistentes de cemento 32,5, 42,5 y 52,5 o para morteros que contengan esos cementos.
- Cales aéreas (endurecen lentamente por la acción del CO<sub>2</sub> presente en el aire). Cal viva en polvo: se almacenará en depósitos o sacos de papel herméticos y en lugar seco para evitar su carbonatación. Cal aérea hidratada (apagada): se almacenará en depósitos herméticos, estancos a la acción del anhídrido carbónico, en lugar seco y protegido de corrientes de aire.
- Cales hidráulicas (fraguan y endurecen con el agua): se conservarán en lugar seco y protegido de corrientes de aire para evitar su hidratación y posible carbonatación.
- Áridos: se protegerán para que no se contaminen por el ambiente ni por el terreno, tomando las precauciones para evitar su segregación.
- Aditivos: se protegerán para evitar su contaminación ni la alteración de sus propiedades por factores físicos o químicos.
- Adiciones (cenizas volantes, humo de sílice): se almacenarán en silos y recipientes impermeables que los protejan de la humedad y la contaminación.

**Prescripción en cuanto a la ejecución por unidades de obra**

**Características técnicas de cada unidad de obra**

- Condiciones previas: soporte
  - Enfoscados:
    - Compatibilidad con los componentes del mortero, tanto de sus características físicas como mecánicas: evitar reacciones entre el yeso del soporte y el cemento de componente de mortero. Las resistencias mecánicas del mortero, o sus coeficientes de dilatación, no serán superiores a los del soporte.
    - Estabilidad (haber experimentado la mayoría de las retracciones). No degradable. Resistencia a la deformación.
    - Porosidad y acciones capilares suficientes para conseguir la adhesión del mortero.
    - Capacidad limitada de absorción de agua.
    - Grado de humedad: si es bajo, según las condiciones ambientales, se mojará y se esperará a que absorba el agua; si es excesivo, no estará saturado para evitar falta de adherencia y producción de eflorescencias superficiales.
    - Limpieza. Exento de polvo, trazas de aceite, etc. que perjudiquen la adherencia del mortero.
    - Rugosidad. Si no la tiene, se creará mediante picado o colocación con anclajes de malla metálica o plástico.
    - Regularidad. Si carece de ella, se aplicará una capa niveladora de mortero con rugosidad suficiente para conseguir adherencia; asimismo habrá endurecido y se humedecerá previamente a la ejecución del enfoscado
    - Libre de sales solubles en agua (sulfatos, portlandita, etc.).
    - La fábrica soporte se dejará a junta degollada, barriéndose y regándose previamente a la aplicación del mortero. Si se trata de un paramento antiguo, se rasará hasta descascarillarlo.
    - Se admitirán los siguientes soportes para el mortero: fábricas de ladrillos cerámicos o sílico-calcáreos, bloques o paneles de hormigón, bloques cerámicos.
    - No se admitirán como soportes del mortero: los hidrofugados superficialmente o con superficies vitrificadas, pinturas, revestimientos plásticos o a base de yeso.
    - Guarnecidos:
      - La superficie a revestir con el guarnecido estará limpia y humedecida. El guarnecido sobre el que se aplique el enlucido estará fraguado y tener consistencia suficiente para no desprenderse al aplicar éste. La superficie del guarnecido estará, además, rayada y limpia.
    - Revocos:
      - Revoco con mortero hecho en obra de cemento o de cal: la superficie del enfoscado sobre el que se va a revocar estará limpia y humedecida y el mortero del enfoscado habrá fraguado.
      - Revoco con mortero preparado: en caso de realizarse sobre enfoscado, éste se limpiará y humedecerá. Si se trata de revoco monocapa sobre paramento sin revestir, el soporte será rugoso para facilitar la adherencia; asimismo garantizará resistencia, estabilidad, planeidad y limpieza. Si la superficie del soporte fuera excesivamente lisa se procederá a un "repicado" o a la aplicación de una imprimación adecuada (sintética o a base de cemento). Los soportes que mezclen elementos de distinto acabado se tratarán para regularizar su distinta absorción. Cuando el soporte sea muy absorbente se tratará con una imprimación previa que puede ser una emulsión añadida al agua de amasado.
  - Compatibilidad entre los productos, elementos y sistemas constructivos
    - Para prevenir el fenómeno electroquímico de la corrosión galvánica entre metales con diferente potencial, se adoptarán las siguientes medidas: Evitar el contacto entre dos metales de distinta actividad. En caso de no poder evitar el contacto, se deberá seleccionar metales próximos en la serie galvánica.
    - Aislar eléctricamente los metales con diferente potencial.
    - Evitar el acceso de agua y oxígeno a la zona de unión de los dos metales.
    - Enfoscados:
      - Según el CTE DB HS 1, apartado 2.3.2, en fachadas, cuando se dispone en fachadas con el aislante por el exterior de la hoja principal, será químicamente compatible con el aislante
      - No son aptas para enfoscar las superficies de yeso, ni las realizadas con resistencia análoga o inferior al yeso. Tampoco lo son las superficies metálicas que no hayan sido forradas previamente con piezas de arcilla cocida.
      - En ambientes con ciclos hielo-deshielo, se controlará la porosidad del mortero, (tipo de conglomerante, aditivos, cantidad de agua de amasado, grado de hidratación, sistema de preparación, etc.), para evitar que el agua acceda a su interior.
      - Será recomendable el empleo de cementos resistentes a los sulfatos, de bajo contenido de aluminato tricálcico, para disminuir el riesgo de reacción con los iones sulfato procedentes de sales solubles en el agua (su existencia es posible dentro de la obra de fábrica), que daría lugar al compuesto expansivo "ettringita", lo que alteraría la estabilidad del mortero. Asimismo, dichas sales solubles pueden cristalizar en los poros del mortero dando lugar a fisuras.
      - En caso de que el mortero incorpore armaduras, el contenido de iones cloruro en el mortero fresco no excederá del 0,1% de la masa de cemento seco, pues pueden influir en la corrosión de las armaduras.
      - Para evitar la aparición de eflorescencias (manchas en la superficie del mortero por la precipitación y posterior cristalización de sales disueltas en agua, cuando esta se evapora): se controlará el contenido de nitratos, sulfatos, cloruros alcalinos y de magnesio, carbonatos alcalinos, e hidróxido de calcio carbonatado (portlandita), todos ellos solubles en el agua de la obra de fábrica o su entorno. Asimismo, se controlarán los factores que permitan la presencia de agua en la fábrica (humectación excesiva, protección inadecuada).
      - No se emplearán áridos que contengan sulfuros oxidables, en caso de utilizar escorias siderúrgicas, se comprobará que no contienen silicatos inestables ni compuestos ferrosos.
      - En caso de colocar armaduras en el mortero, se utilizarán aditivos anticongelantes no agresivos para las mismas, en especial los que contienen cloruros. El agua utilizada para el riego y curado del mortero no contendrá sustancias nocivas para el mismo.
      - Guarnecidos:

No se revestirán con yeso los paramentos de locales en los que la humedad relativa habitual sea superior al 70%, los locales que frecuentemente hayan de ser salpicados por agua, como consecuencia de la actividad desarrollada, las superficies metálicas, sin previamente revestirlas con una superficie de arcilla cocida ni las superficies de hormigón realizadas con encofrado metálico si previamente no se han dejado rugosas mediante rayado o salpicado con mortero.

Según el CTE DB SE A, apartado 3, durabilidad, ha de prevenirse la corrosión del acero mediante una estrategia global que considere en forma jerárquica al edificio en su conjunto y especialmente, los detalles, evitando el contacto directo con yesos, etc.

- Revocos:

El revoco con mortero preparado monocapa no se colocará sobre soportes incompatibles con el material (por ejemplo de yeso), ni sobre soportes no adherentes, como amianto - cemento o metálicos. Los puntos singulares de la fachada (estructura, dinteles, cajas de persiana) requieren un refuerzo o malla de fibra de vidrio, de poliéster o metálica.

*Proceso de ejecución*

• Ejecución

- En general:

Según el CTE DB HS 1, las juntas de dilatación de la hoja principal, tendrán un sellante sobre un relleno introducido en la junta, que quedará enrasado con el paramento sin enfoscar.

Según el CTE DB HS 1, en muros de sótano en contacto con el terreno, según el tipo de muro, de impermeabilización y el grado de impermeabilidad exigido, se revestirá su cara interior con una capa de mortero hidrófugo sin revestir.

Según el CTE DB HS 1, en fachadas, en función de la existencia o no de revestimiento exterior y del grado de impermeabilidad, se exigirán las siguientes condiciones:

Para conseguir una resistencia media a la filtración, el revestimiento continuo exterior tendrá un espesor de entre 10 y 15 mm, (salvo los acabados con una capa plástica delgada), adherencia al soporte suficiente para garantizar su estabilidad; permeabilidad al vapor suficiente para evitar su deterioro (como consecuencia de una acumulación de vapor entre él y la hoja principal) y adaptación a los movimientos del soporte. Cuando se dispone en fachadas con el aislante por el exterior de la hoja principal, se dispondrá una armadura (malla de fibra de vidrio o de poliéster) para mejorar el comportamiento frente a la fisuración.

Para conseguir una resistencia muy alta a la filtración, el revestimiento continuo exterior tendrá estanquidad al agua suficiente para que el agua de filtración no entre en contacto con la hoja del cerramiento dispuesta inmediatamente por el interior del mismo; adherencia al soporte suficiente para garantizar su estabilidad; permeabilidad al vapor suficiente para evitar su deterioro como consecuencia de una acumulación de vapor entre él y la hoja principal; adaptación a los movimientos del soporte y comportamiento muy bueno frente a la fisuración, (que no se fissure debido a los esfuerzos mecánicos producidos por el movimiento de la estructura, por los esfuerzos térmicos relacionados con el clima y con la alternancia día-noche, ni por la retracción propia del material constituyente del mismo); estabilidad frente a los ataques físicos, químicos y biológicos que evite la degradación de su masa.

Para conseguir una resistencia muy alta a la filtración de la barrera contra la penetración del agua, se dispondrá un revestimiento continuo intermedio en la cara interior de la hoja principal, con las siguientes características: estanquidad al agua suficiente para que el agua de filtración no entre en contacto con la hoja del cerramiento dispuesta inmediatamente por el interior del mismo; adherencia al soporte suficiente para garantizar su estabilidad; permeabilidad suficiente al vapor para evitar su deterioro como consecuencia de una acumulación de vapor entre él y la hoja principal; adaptación a los movimientos del soporte y comportamiento muy bueno frente a la fisuración, (que no se fissure debido a los esfuerzos mecánicos producidos por el movimiento de la estructura, por los esfuerzos térmicos relacionados con el clima y con la alternancia día-noche, ni por la retracción propia del material constituyente del mismo); estabilidad frente a los ataques físicos, químicos y biológicos que evite la degradación de su masa.

Para conseguir una resistencia media a la filtración del revestimiento intermedio en la cara interior de la hoja principal, el enfoscado de mortero tendrá un espesor mínimo de 10 mm; para conseguir una resistencia alta a la filtración, el enfoscado de mortero llevará aditivos hidrofugantes con un espesor mínimo de 15 mm.

Según el CTE DB HS 1. Cuando la hoja principal esté interrumpida por los forjados se dispondrá un refuerzo del revestimiento exterior con armaduras dispuestas a lo largo del forjado de tal forma que sobrepasen el elemento hasta 15 cm por encima del forjado y 15 cm por debajo de la primera hilada de la fábrica.

Según el CTE DB HS 1. En fachadas con revestimiento continuo, si la hoja principal está interrumpida por los pilares, se reforzará el revestimiento con armaduras colocadas a lo largo del pilar de forma que lo sobrepasen 15 cm por ambos lados.

Según el CTE DB HS 1. Condiciones del revestimiento hidrófugo de mortero: el paramento donde se va aplicar el revestimiento estará limpio. Se aplicarán al menos cuatro capas de revestimiento de espesor uniforme y el espesor total no será mayor que 2 cm. No se aplicará el revestimiento cuando la temperatura ambiente sea menor que 0°C ni cuando se prevea un descenso de la misma por debajo de dicho valor en las 24 horas posteriores a su aplicación. En los encuentros se solaparán las capas del revestimiento al menos 25 cm.

Según el CTE DB HS 1. Condiciones del revestimiento intermedio: se dispondrá adherido al elemento que sirve de soporte y aplicarse de manera uniforme sobre éste.

Según el CTE DB HS 1. Condiciones del revestimiento exterior. Se dispondrá adherido o fijado al elemento que sirve de soporte.

Según el CTE DB HS 1. Si el muro en contacto con el terreno, para conseguir una impermeabilización tipo I1 y se impermeabiliza mediante aplicaciones líquidas, la capa protectora podrá ser un mortero reforzado con una armadura. Cuando el muro sea de fábrica para conseguir una impermeabilización tipo I3, se recubrirá por su cara interior con un revestimiento hidrófugo, como una capa de mortero hidrófugo sin revestir.

Según el CTE DB HS 1 Cuando el muro se impermeabilice por el interior, sobre la barrera impermeable colocada en los arranques de fachada, se dispondrá una capa de mortero de regulación de 2 cm de espesor como mínimo.

Según el CTE DB HS 1. Las juntas horizontales de los muros de hormigón prefabricado podrán sellarse con mortero hidrófugo de baja retracción.

Según el CTE DB HS 1. En cubiertas, cuando se disponga una capa de protección, y la cubierta no sea transitable, se podrá utilizar mortero que conforme una capa resistente a la intemperie en función de las condiciones ambientales previstas y con peso suficiente para contrarrestar la succión del viento.

Según el CTE DB HS 1 Solado fijo. Podrá ser de capa de mortero o mortero filtrante.

Según el CTE DB HS 1 Capa de rodadura. Cuando el aglomerado asfáltico se vierta sobre una capa de mortero dispuesta sobre la impermeabilización, se colocará entre estas dos capas una capa separadora de mortero para evitar la adherencia entre ellas de 4 cm de espesor como máximo y armada de tal manera que se evite su fisuración. Esta capa de mortero se aplicará sobre el impermeabilizante en los puntos singulares que estén impermeabilizados.

Según el CTE DB HS 1 Encuentro de la cubierta con un paramento vertical. Para que el agua de las precipitaciones o la que se deslice por el paramento no se filtre por el remate superior de la impermeabilización, éste podrá realizarse con mortero en bisel con un ángulo de 30° con la horizontal y redondeándose la arista del paramento.

- Enfoscados:

Se habrán recibido los cerros de puertas y ventanas, bajantes, canalizaciones y demás elementos fijados a los paramentos. Para enfoscados exteriores estará terminada la cubierta.

Se humedecerá el soporte, previamente limpio. Habrá fraguado el mortero u hormigón del soporte a revestir. En caso de haber discontinuidades en el soporte, se colocará un refuerzo de tela metálica en la junta, tensa y fijada con un solape mínimo de 10 cm a cada lado.

No se confeccionará el mortero cuando la temperatura del agua de amasado sea inferior a 5°C o superior a 40 °C. Se emplearán aditivos anticongelantes si así lo requiere el clima. Se amasará exclusivamente la cantidad que se vaya a necesitar.

En caso de enfoscados maestreados: se dispondrán maestras verticales formadas por bandas de mortero, formando arista en esquinas, rincones y guarniciones de hueco de paramentos verticales y en todo el perímetro del techo con separación no superior a 1 m en cada paño. Se aplicará el mortero entre maestras hasta conseguir un espesor de 15 mm; cuando sea se realizará por capas sucesivas. Si una capa de enfoscado se forma a base de varias pasadas de un mismo mortero fresco sobre fresco, cada pasada se aplicará después de comenzar a endurecer la anterior.

En caso de enfoscados sin maestrear, se dispondrán en paramentos donde el enfoscado vaya a quedar oculto o donde la planeidad final se obtenga con un revoco, estuco o plaqueado.

En enfoscados exteriores vistos se hará un llagueado, en recuadros de lado no mayor que 3 m, para evitar agrietamientos. Se respetarán las juntas estructurales.

## PROYECTO OBRA MENOR: MEMORIA DESCRIPTIVA Y DE ACTIVIDAD

ACONDICIONAMIENTO DE LOCAL PARA BAR EN CALLE LÉRIDA 1, OCERCEO, PUERTA 115, LOGROÑO

PROMOTOR: OLIBHER PLAZA MAYOR S.L

M 2430

Página 63 de 78

Se suspenderá la ejecución en tiempo de heladas (comprobando el enfoscado al reiniciar el trabajo), en tiempo de lluvias si no está protegido y en tiempo seco o ventoso.

- **Guarnecidos:**

Previamente al revestido, se habrán recibido los cercos de puertas y ventanas y repasado la pared, tapando los desperfectos que pudiera haber; asimismo se habrán recibido los ganchos y repasado el techo. Los muros exteriores estarán terminados, incluso el revestimiento exterior si lo lleva, así como la cubierta del edificio o al menos tres forjados sobre la planta en que se va a realizar el guarnecido.

No se realizará el guarnecido cuando la temperatura ambiente sea inferior a 5°C.

En las aristas verticales de esquina se colocarán guardavivos, aplomándolos y punteándolos con pasta de yeso en su parte perforada. Una vez colocado se realizará una maestra a cada uno de sus lados.

En caso de guarnecido maestreado, se ejecutarán maestras de yeso a base de bandas de al menos 12 mm de espesor, en rincones, esquinas y guarniciones de huecos de paredes, en todo el perímetro del techo y en un mismo paño cada 3 m como mínimo.

La pasta de yeso se utilizará inmediatamente después de su amasado, sin adición posterior de agua. Se aplicará la pasta entre maestras, apretándola contra la superficie, hasta enrasar con ellas. El espesor del guarnecido será de 12 mm y se cortará en las juntas estructurales del edificio. Cuando el espesor del guarnecido sea superior a 15 mm, se realizará por capas sucesivas de este espesor máximo, previo fraguado de la anterior, terminada rayada para mejorar la adherencia. Se evitarán los golpes y vibraciones que puedan afectar a la pasta durante su fraguado.

- **Revocos:**

Se habrán recibido los cercos de puertas y ventanas, bajantes, canalizaciones y demás elementos fijados a los paramentos.

En caso de revoco tendido con mortero de cemento: el mortero de revoco se aplicará con llana, comenzando por la parte superior del paramento; el espesor total del revoco no será inferior a 8 mm.

En caso de revoco proyectado con mortero de cemento: una vez aplicada una primera capa de mortero con el frátas de espesor no inferior a 3 mm, se proyectarán dos capas más, (manualmente con escobilla o mecánicamente) hasta conseguir un espesor total no inferior a 7 mm, continuando con sucesivas capas hasta conseguir la rugosidad deseada.

En caso de revoco tendido con mortero de cal o estuco: se aplicará con frátas una primera capa de mortero de cal de dosificación 1:4 con grano grueso, debiéndose comenzar por la parte superior del paramento; una vez endurecida, se aplicará con el frátas otra capa de mortero de cal de dosificación 1:4 con el tipo de grano especificado. El espesor total del revoco no será inferior a 10 mm.

En caso de revoco tendido con mortero preparado de resinas sintéticas: se iniciará el tendido por la parte superior del paramento. El mortero se aplicará con llana y la superficie a revestir se dividirá en paños no superiores a 10 m<sup>2</sup>. El espesor del revoco no será inferior a 1 mm.

En caso de revoco proyectado con mortero preparado de resinas sintéticas: se aplicará el mortero manual o mecánicamente en sucesivas capas evitando las acumulaciones; la superficie a revestir se dividirá en paños no superiores a 10 m<sup>2</sup>. El espesor total del revoco no será inferior a 3 mm.

En caso de revoco con mortero preparado monocapa: si se ha aplicado una capa regularizadora para mejorar la planeidad del soporte, se esperará al menos 7 días para su endurecimiento. Se replantearán y realizarán juntas de despiece con junquillos adheridos a la fachada con el propio mortero de base del monocapa antes de empezar a aplicar el revestimiento. Las juntas de despiece horizontales se dispondrán cada 2,20 metros y las verticales cada 7 metros y tendrán un ancho entre 10 y 20 mm, respetando las juntas estructurales. Se colocará malla de fibra de vidrio tratada contra los álcalis (que quedará embutida entre dos capas de revestimiento) en: todos los puntos singulares (dinteles, forjados, etc.), cajas de persiana sobresaliendo un mínimo de 20 cm a cada lado con el cerramiento, huecos de ventana con tiras como mínimo de 20 por 40 cm colocadas en diagonal. Los encuentros entre soportes de distinta naturaleza se resolverán, marcando la junta o puentando la unión y armando el revestimiento con mallas.

El mortero predosificado industrialmente, se mezclará con agua y se aplicará en una única capa de unos 10 a 15 mm de espesor o en dos manos del producto si el espesor es mayor de 15 mm, dejando la primera con acabado rugoso. La aplicación se realizará mediante proyección mecánica (mediante máquinas de proyección continuas o discontinuas) o aplicación manual con llana. En caso de colocar refuerzos de malla de fibra de vidrio, de poliéster o metálica, se situará en el centro del espesor del revoco. La totalidad del producto se aplicará en las mismas condiciones climáticas. En climas muy secos, con viento, o temperaturas elevadas, se humedecerá la superficie con manguera y difusor para evitar una desecación excesiva. Los junquillos se retirarán a las 24 horas, cuando el mortero empiece a endurecer y tenga la consistencia suficiente para que no se deforme la línea de junta.

Se suspenderá la ejecución cuando la temperatura sea inferior a 0°C o superior a 30°C a la sombra, o en tiempo lluvioso cuando el paramento no esté protegido. Se evitarán golpes o vibraciones que puedan afectar al mortero durante el fraguado. En ningún caso se permitirán los secados artificiales. Una vez transcurridas 24 horas desde su ejecución, se mantendrá húmeda la superficie revocada hasta que haya fraguado.

- **Tolerancias admisibles**

Según el CTE DB HS 1., para conseguir una resistencia media a la filtración, el revestimiento continuo exterior tendrá un espesor de entre 10 y 15 mm. En caso de revoco con mortero preparado monocapa, el espesor podrá ser de unos 10 a 20 mm.

- **Condiciones de terminación**

- **Enfoscados:**

La textura (fratasado o sin fratar) será lo bastante rugosa en caso de que sirva de soporte a otra capa de revoco o estuco. Se mantendrá húmeda la superficie enfoscada mediante riego directo hasta que el mortero haya fraguado, especialmente en tiempo seco, caluroso o con vientos fuertes. Este sistema de curado podrá sustituirse mediante la protección con revestimiento plástico si se retiene la humedad inicial de la masa durante la primera fase de endurecimiento. El acabado podrá ser:

Fratasado, cuando sirva de soporte a un enlucido, pintura rugosa o aplacado con piezas pequeñas recibidas con mortero o adhesivo.

Bruñido, cuando sirva de soporte a una pintura lisa o revestimiento pegado de tipo ligero o flexible o cuando se requiera un enfoscado más impermeable.

- **Guarnecidos:**

Sobre el guarnecido fraguado se enlucirá con yeso fino terminado con llana, quedando a línea con la arista del guardavivos, consiguiendo un espesor de 3 mm.

- **Revocos:**

Revoco tendido con mortero de cemento: admite los acabados repicado, raspado con rasqueta metálica, bruñido, a fuego o esgrafiado.

Revoco tendido con mortero de cal o estuco: admite los acabados lavado con brocha y agua con o sin posterior picado, raspado con rasqueta metálica, alisado, bruñido o acabado con espátula.

Revoco tendido con mortero preparado de resinas sintéticas: admite los acabados pétreos con llana, raspado o picado con rodillo de esponja.

Revoco con mortero preparado monocapa: acabado en función de los pigmentos y la textura deseada (abujardado, bruñido, fratasado, lavado, etc.) que se obtienen a aplicando distintos tratamientos superficiales una vez aplicado el producto, o por proyección de áridos y planchado de la piedra cuando el mortero aún está fresco.

### *Control de ejecución, ensayos y pruebas*

- **Control de ejecución**

Puntos de observación.

- **Enfoscados:**

Comprobación del soporte: está limpio, rugoso y de adecuada resistencia (no yeso o análogos).

Idoneidad del mortero conforme a proyecto.

Tiempo de utilización después de amasado.

Disposición adecuada del maestreado.

Planeidad con regla de 1 m.

- **Guarnecidos:**

Comprobación del soporte: que no esté liso (rugoso, rayado, picado, salpicado de mortero), que no haya elementos metálicos en contacto y que esté húmedo en caso de guarnecidos.

Se comprobará que no se añade agua después del amasado.

mar ruiz garcía

arquitecto

PC\_M2430

[marruizgarcia@telefonica.net](mailto:marruizgarcia@telefonica.net)

[instagram:@marruizgarcia](https://www.instagram.com/marruizgarcia)



- Comprobar la ejecución de maestras o disposición de guardavivos.
- Revocos:
  - Comprobación del soporte: la superficie no está limpia y humedecida.
  - Dosificación del mortero: se ajusta a lo especificado en proyecto.
- Ensayos y pruebas
  - En general:
    - Prueba escorrentía en exteriores durante dos horas.
    - Dureza superficial en guarnecidos y enlucidos >40 shore.
  - Enfoscados:
    - Planeidad con regla de 1 m.
  - Guarnecidos:
    - Se verificará espesor según proyecto.
    - Comprobar planeidad con regla de 1 m.
  - Revocos:
    - Espesor, acabado y planeidad: defectos de planeidad superiores a 5 mm en 1 m, no se interrumpe el revoco en las juntas estructurales.

#### Conservación y mantenimiento

Una vez ejecutado el enfoscado, se protegerá del sol y del viento para permitir la hidratación, fraguado y endurecimiento del cemento.

### 6.1.4 Pinturas **PINTURA PLÁSTICA LISA MATE Y PINTURA AL ESMALTE**

#### Descripción

##### *Descripción*

Revestimiento continuo con pinturas y barnices de paramentos y elementos de estructura, carpintería, cerrajería e instalaciones, previa preparación de la superficie o no con imprimación, situados al interior o al exterior, que sirven como elemento decorativo o protector.

##### *Criterios de medición y valoración de unidades*

Metro cuadrado de superficie de revestimiento continuo con pintura o barniz, incluso preparación del soporte y de la pintura, mano de fondo y mano/s de acabado totalmente terminado, y limpieza final.

#### Prescripciones sobre los productos

##### *Características y recepción de los productos que se incorporan a las unidades de obra*

La recepción de los productos, equipos y sistemas comprende el control de la documentación de los suministros (incluida la del marcado CE cuando sea pertinente), el control mediante distintivos de calidad o evaluaciones técnicas de idoneidad y el control mediante ensayos.

- Imprimación: servirá de preparación de la superficie a pintar, podrá ser: imprimación para galvanizados y metales no féreos, imprimación anticorrosiva (de efecto barrera o protección activa), imprimación para madera o tapaporos, imprimación selladora para yeso y cemento, imprimación previa impermeabilización de muros, juntas y sobre hormigones de limpieza o regulación y las cimentaciones, etc.
- Pinturas y barnices: constituirán mano de fondo o de acabado de la superficie a revestir. Estarán compuestos de:
  - Medio de disolución: agua (es el caso de la pintura al temple, pintura a la cal, pintura al silicato, pintura al cemento, pintura plástica, etc.); disolvente orgánico (es el caso de la pintura al aceite, pintura al esmalte, pintura martel, laca nitrocelulósica, pintura de barniz para interiores, pintura de resina vinílica, pinturas bituminosas, barnices, pinturas intumescentes, pinturas ignífugas, pinturas intumescentes, etc.).
  - Aglutinante (colas celulósicas, cal apagada, silicato de sosa, cemento blanco, resinas sintéticas, etc.).
  - Pigmentos.
  - Aditivos en obra: antisiliconas, aceleradores de secado, aditivos que matizan el brillo, disolventes, colorantes, tintes, etc.

En la recepción de cada pintura se comprobará, el etiquetado de los envases, en donde deberán aparecer: las instrucciones de uso, la capacidad del envase, el sello del fabricante.

Los materiales protectores deben almacenarse y utilizarse de acuerdo con las instrucciones del fabricante y su aplicación se realizará dentro del periodo de vida útil del producto y en el tiempo indicado para su aplicación, de modo que la protección quede totalmente terminada en dichos plazos, según el CTE DB SE A apartado 3 durabilidad.

Las pinturas se almacenarán de manera que no soporten temperaturas superiores a 40°C, y no se utilizarán una vez transcurrido su plazo de caducidad, que se estima en un año.

Los envases se mezclarán en el momento de abrirlos, no se batirá, sino que se removerá.

#### Prescripción en cuanto a la ejecución por unidades de obra

##### *Características técnicas de cada unidad de obra*

- Condiciones previas: soporte

Según el CTE DB SE A apartado 10.6, inmediatamente antes de comenzar a pintar se comprobará que las superficies cumplen los requisitos del fabricante.

El soporte estará limpio de polvo y grasa y libre de adherencias o imperfecciones. Para poder aplicar impermeabilizantes de silicona sobre fábricas nuevas, habrán pasado al menos tres semanas desde su ejecución.

Si la superficie a pintar está caliente a causa del sol directo puede dar lugar, si se pinta, a cráteres o ampollas. Si la pintura tiene un vehículo al aceite, existe riesgo de corrosión del metal.

En soportes de madera, el contenido de humedad será del 14-20% para exteriores y del 8-14% para interiores.

Si se usan pinturas de disolvente orgánico las superficies a recubrir estarán secas; en el caso de pinturas de cemento, el soporte estará humedecido.

Estarán recibidos y montados cercos de puertas y ventanas, canalizaciones, instalaciones, bajantes, etc.

Según el tipo de soporte a revestir, se considerará:

- Superficies de yeso, cemento, albañilería y derivados: se eliminarán las eflorescencias salinas y la alcalinidad con un tratamiento químico; asimismo se rascarán las manchas superficiales producidas por moho y se desinfectará con fungicidas. Las manchas de humedades internas que lleven disueltas sales de hierro, se aislarán con productos adecuados. En caso de pintura cemento, se humedecerá totalmente el soporte.
- Superficies de madera: en caso de estar afectada de hongos o insectos se tratará con productos fungicidas, asimismo se sustituirán los nudos mal adheridos por cuñas de madera sana y se sangrarán aquellos que presenten exudado de resina. Se realizará una limpieza general de la superficie y se comprobará el contenido de humedad. Se sellarán los nudos mediante goma laca dada a pincel, asegurándose que haya penetrado en las oquedades de los mismos y se lijaron las superficies.
- Superficies metálicas: se realizará una limpieza general de la superficie. Si se trata de hierro se realizará un raspado de óxidos mediante cepillo metálico, seguido de una limpieza manual de la superficie. Se aplicará un producto que desengrase a fondo de la superficie. En cualquier caso, se aplicará o no una capa de imprimación tapaporos, selladora, anticorrosiva, etc.

- Compatibilidad entre los productos, elementos y sistemas constructivos

Para prevenir el fenómeno electroquímico de la corrosión galvánica entre metales con diferente potencial, se adoptarán las siguientes medidas:  
Evitar el contacto entre dos metales de distinta actividad. En caso de no poder evitar el contacto, se deberá seleccionar metales próximos en la serie galvánica.

Aislar eléctricamente los metales con diferente potencial.

Evitar el acceso de agua y oxígeno a la zona de unión de los dos metales.

En exteriores, y según el tipo de soporte, podrán utilizarse las siguientes pinturas y barnices:

sobre ladrillo: cemento y derivados: pintura a la cal, al silicato, al cemento, plástica, al esmalte y barniz hidrófugo.

sobre madera: pintura al óleo, al esmalte y barnices.

sobre metal: pintura al esmalte.

En interiores, y según el tipo de soporte, podrán utilizarse las siguientes pinturas y barnices:

sobre ladrillo: pintura al temple, a la cal y plástica.

sobre yeso o escayola: pintura al temple, plástica y al esmalte.

sobre madera: pintura plástica, al óleo, al esmalte, laca nitrocelulósica y barniz.

sobre metal: pintura al esmalte, pintura martelé y laca nitrocelulósica.

#### Proceso de ejecución

- Ejecución

La temperatura ambiente no será mayor de 28 °C a la sombra ni menor de 12 °C durante la aplicación del revestimiento. El soleamiento no incidirá directamente sobre el plano de aplicación. En tiempo lluvioso se suspenderá la aplicación cuando el paramento no esté protegido. No se pintará con viento o corrientes de aire por posibilidad de no poder realizar los empalmes correctamente ante el rápido secado de la pintura.

Se dejarán transcurrir los tiempos de secado especificados por el fabricante. Asimismo se evitarán, en las zonas próximas a los paramentos en periodo de secado, la manipulación y trabajo con elementos que desprendan polvo o dejen partículas en suspensión.

- Pintura al temple: se aplicará una mano de fondo con temple diluido, hasta la impregnación de los poros del ladrillo, yeso o cemento y una mano de acabado.
- Pintura a la cal: se aplicará una mano de fondo con pintura a la cal diluida, hasta la impregnación de los poros del ladrillo o cemento y dos manos de acabado.
- Pintura al silicato: se protegerán las carpinterías y vidrierías, dada la especial adherencia de este tipo de pintura y se aplicará una mano de fondo y otra de acabado.
- Pintura al cemento: se preparará en obra y se aplicará en dos capas espaciadas no menos de 24 horas.
- Pintura plástica, acrílica, vinílica: si es sobre ladrillo, yeso o cemento, se aplicará una mano de imprimación selladora y dos manos de acabado; si es sobre madera, se aplicará una mano de imprimación tapaporos, un plastecido de vetas y golpes con posterior lijado y dos manos de acabado.
- Pintura al aceite: se aplicará una mano de imprimación con brocha y otra de acabado, espaciándolas un tiempo entre 24 y 48 horas.
- Pintura al esmalte: previa imprimación del soporte se aplicará una mano de fondo con la misma pintura diluida en caso de que el soporte sea yeso, cemento o madera, o dos manos de acabado en caso de superficies metálicas.
- Pintura martelé o esmalte de aspecto martelado: se aplicará una mano de imprimación anticorrosiva y una mano de acabado a pistola.
- Laca nitrocelulósica: en caso de que el soporte sea madera, se aplicará una mano de imprimación no grasa y en caso de superficies metálicas, una mano de imprimación antioxidante; a continuación, se aplicaran dos manos de acabado a pistola de laca nitrocelulósica.
- Barniz hidrófugo de silicona: una vez limpio el soporte, se aplicará el número de manos recomendado por el fabricante.
- Barniz graso o sintético: se dará una mano de fondo con barniz diluido y tras un lijado fino del soporte, se aplicarán dos manos de acabado.

- Condiciones de terminación

- Pintura al cemento: se regarán las superficies pintadas dos o tres veces al día unas 12 horas después de su aplicación.
- Pintura al temple: podrá tener los acabados lisos, picado mediante rodillo de picar o goteado mediante proyección a pistola de gotas de temple.

#### Control de ejecución, ensayos y pruebas

- Control de ejecución

Se comprobará que se ha ejecutado correctamente la preparación del soporte (imprimación selladora, anticorrosivo, etc.), así como la aplicación del número de manos de pintura necesarios.

#### Conservación y mantenimiento

Se comprobará el aspecto y color, la inexistencia de desconchados, embolsamientos y falta de uniformidad, etc., de la aplicación realizada.

## 6.2 Revestimientos de suelos y escaleras

### SUELO PORCELÁNICO

#### 6.2.1 Revestimientos de madera para suelos y escaleras

##### Descripción

##### Descripción

Revestimientos de suelos constituidos por elementos de madera, con diferentes formatos, colocados sobre el propio forjado (soporte) o sobre una capa colocada sobre el soporte (normalmente solera).

##### Criterios de medición y valoración de unidades

Metro cuadrado de pavimento con formado por tablillas adheridas a solera o tarima clavada o encolada a rastreles, colocado, incluyendo o no lijado y barnizado, incluso cortes, eliminación de restos y limpieza. Los revestimientos de peldaño y los rodapiés, se medirán y valorarán por metro lineal.

##### Prescripciones sobre los productos

##### Características y recepción de los productos que se incorporan a las unidades de obra

La recepción de los productos, equipos y sistemas comprende el control de la documentación de los suministros (incluida la del marcado CE cuando sea pertinente), el control mediante distintivos de calidad o evaluaciones técnicas de idoneidad y el control mediante ensayos.

- Solera: el soporte más habitual para la colocación de pavimentos de madera es la solera de mortero de cemento. Se recomienda como dosificación estándar la integrada por cemento CEM-II 32.5 y arena de río lavada con tamaño máximo de grano de 4 mm en proporciones de 1 a 3 respectivamente.

- Suelos de madera :pavimentos interiores formados por el ensamblaje de elementos de madera. Tipos:  
Suelos de madera macizos: parqué con ranuras o lengüetas. Lamparqué macizo. Parqué con sistema de interconexión. Tabla de parqué pre-ensamblada.

Suelos de chapas de madera: parqué multicapa. Suelo flotante.

- Parqué: está constituido por tablillas de pequeño tamaño adosadas unas a otras pero no unidas entre sí, formando figuras geométricas.

mar ruiz garcía

arquitecto

PC\_M2430

[marruizgarcia@telefonica.net](mailto:marruizgarcia@telefonica.net)

instagram:@marr.quitectura

## PROYECTO OBRA MENOR: MEMORIA DESCRIPTIVA Y DE ACTIVIDAD

ACONDICIONAMIENTO DE LOCAL PARA BAR EN CALLE LÉRIDA 1\_OCBERCEO\_PUERTA 115\_LOGROÑO

PROMOTOR: OLIBHER PLAZA MAYOR S.L

M 2430

Página 66 de 78

- Según el tamaño de la tablilla, los suelos de parquet pueden ser:
- Lamparqué: para tablillas de longitud mínima de 200 mm (generalmente por encima de los 250 mm).
- Parqué taraceado: para tablillas menores de 200 mm de longitud (generalmente por debajo de 160 mm).
- Para evitar el efecto de subida y rebosamiento del adhesivo por los cantos, se recomienda que las tablillas lleven una pequeña mecanización en el perímetro, o que los cantos de las tablillas presenten un cierto ángulo de bisel (mínimo recomendado 6°) hacia el interior.
- Para un mejor anclaje del adhesivo en la contracara de las tablillas se recomienda que lleven al menos 2 ranuras en contracara. Estas ranuras nunca serán de una profundidad mayor que 1/5 del grosor de la tablilla.
- Tarima tradicional (clavada o encolada a los rastreles): el grueso de las tablas puede ser de 18 a 22 mm. o mayor.
- Rastreles, para colocación de entarimados: se admite cualquier madera conífera o frondosa siempre que no presente defectos que comprometan la solidez de la pieza (nudos, fendas etc.). Las maderas más habituales son las de conífera de pino a abeto. La anchura habitual de los rastreles será de entre 50 y 70 mm.
- Tarima o parqué flotante, está formado por:
  - Capa base o soporte, de madera de conífera (generalmente de pino o abeto) de 2 mm de grosor, con la fibra recta, densidad mediana e hidrofugada. Esta capa es la que en la tarima instalada sirve de soporte a las demás y queda en contacto con la capa aislante.
  - Capa intermedia o persiana, formada por un enlistonado también en madera de conífera de 9 mm. de grosor. Los listones van cosidos entre sí. Los listones de los extremos son sustituidos por tiras de contrachapado para dar mayor cohesión al machihembrado de testa de la tarima. Esta capa da la cohesión y flexibilidad al conjunto.
  - Capa noble o de uso, constituida por un mosaico de tablas de  $\pm 3,2$  mm. de espesor, con disposición en paralelo y junta alternada. Las tres capas van encoladas entre sí con adhesivos de urea formal, de bajo contenido en formaldehídos.
  - Las tarimas van machihembradas en todo su perímetro.
  - Laminados. La composición del suelo laminado de alta prestación en general:
    - Laminado de alta presión (HPL): es el componente exterior del conjunto. El laminado o estratificado de alta presión está formado por la superposición de tres elementos unidos entre sí mediante resinas, que se calientan y comprimen a alta presión formando una masa homogénea.
    - Capa superficial: en contacto con el ambiente exterior, proporciona la resistencia a la abrasión. Está formada por una o varias finas láminas de composición similar al papel, impregnadas en resinas melamínicas y reforzadas con óxido de aluminio en polvo.
    - Capa decorativa: es la capa intermedia, portadora del dibujo que se pretende reproducir. Su composición es similar a la anterior y también está impregnada en resina melamínica.
    - Capa base. Está formada por varias planchas de papel Kraft impregnadas en resinas fenólicas, que proporcionan cohesión al conjunto y disipan calor e impactos.

- Aglomerado o tablero soporte: es la base donde descansa el laminado. Consiste en un tablero aglomerado de partículas de madera, con fibras de composición especial, que aporta las características mecánicas, cohesivas y de resistencia a la deformación del pavimento. La durabilidad del tablero aglomerado varía según el tipo de producto seleccionado ( $850 \pm 1.100 \text{ kg/m}^3$ ).

- Refuerzo inferior: es la protección inferior del conjunto. Su misión es obtener un óptimo equilibrio higrotérmico interno de la pieza. Se constituye con una hoja compuesta por dos papeles Kraft entre los que se dispone una fina capa de polietileno.

- Tarima para exteriores:

Para tarimas en exterior se utilizan normalmente las que debido a sus propiedades físico-mecánicas son más aptas. También es posible utilizar otras bastante menos resistentes a la intemperie, pero a estas es imprescindible someterlas a tratamientos de cuperización, impregnación, y/o autoclave. Las primeras son de la familia de las frondosas tropicales. Todas ellas tienen una resistencia natural a la intemperie y sólo necesitan tratamiento de acabado si queremos resaltar o mantener su belleza a lo largo del tiempo. Las segundas pertenecen a la familia de las frondosas de zonas templadas y coníferas, estas maderas, salvo excepciones deben ser tratadas según la clase de riesgo al que van a ser expuestas.

- Adhesivos:

Adhesivos en dispersión acuosa de acetato de polivinilo: se recomiendan para el pegado de parquet mosaico y lamparqué de pequeños formatos (por debajo de 300 mm de longitud y 12 mm de grosor).

Adhesivos de reacción: son productos a base de resinas epoxídicas o de poliuretano, exentos de solventes o productos volátiles. Se recomiendan para el pegado de grandes formatos. Existen los siguientes tipos: adhesivos de poliuretano monocomponentes y adhesivos de dos componentes. Se recomienda la utilización de adhesivos que mantengan su elasticidad a lo largo de su vida de servicio.

Los adhesivos para la colocación de suelos flotantes deben ser como mínimo de la clase D2 según la norma UNE EN 204. No sirven a este efecto los adhesivos convencionales de pegado de lamparqué y parquet mosaico.

- Aislante: laminas aislantes de espuma de polietileno (tarima flotante).
- Barrera contra el vapor.

Cuando sea necesario disponer barrera de vapor y salvo especificación en sentido contrario en el proyecto, estará integrada por films de polietileno PE-80 o PE-100, de 0,15 a 0,20 mm de espesor

- Materiales de juntas: relleno con materiales flexibles.

- Material auxiliar: para tarimas clavadas se recomienda la utilización de clavos de 1,3 x 35 mm o 1,4 x 40 mm. En caso de utilizar grapas serán como mínimo de la misma longitud que los clavos.

Con el fin de limitar el riesgo de resbalamiento, los suelos tendrán una clase (resistencia al deslizamiento) adecuada conforme al DB-SUA 1, en función del uso y localización en el edificio.

Según el CTE DB HS 1, cuando se trate de revestimiento exterior, debe tener una resistencia a filtración.

### Almacenamiento y manipulación (criterios de uso, conservación y mantenimiento)

Las cajas se transportarán y almacenarán en posición horizontal. El pavimento se aclimatará en el lugar de instalación, como mínimo 48 horas antes en el embalaje original. El plástico deberá ser retirado en el mismo momento de efectuar el trabajo. Durante el almacenaje e instalación, la temperatura media y la humedad relativa deben ser las mismas que existirán en el momento de habitar el edificio. En la mayoría de los casos, esto significa que la temperatura, antes y durante la instalación, debe ser entre 18°C y 28°C y la tasa de humedad entre 35% a 65%.

Los parquets se deben almacenar en obra al abrigo de la intemperie, en local fresco, ventilado, limpio y seco. Se apilarán dejando espacios libres entre la madera el suelo y las paredes. Si las tablas, tablillas o paneles llegan envueltos en plástico retráctil se mantendrán en su envoltorio hasta su utilización. Si los parquets llegan agrupados en palets se mantendrán en estos hasta su utilización.

Los barnices y adhesivos se almacenarán en locales frescos y secos a temperaturas entre 13 y 25°C en sus envases cerrados y protegidos de la radiación solar directa u otras fuentes de calor. Normalmente en estas condiciones pueden almacenarse hasta 6 meses sin pérdida de sus propiedades.

### Prescripción en cuanto a la ejecución por unidades de obra

#### Características técnicas de cada unidad de obra

- Condiciones previas: soporte

El soporte, (independientemente de su naturaleza y del sistema de colocación del revestimiento de madera que vaya a recibir), deberá estar limpio y libre de elementos que puedan dificultar la adherencia, el tendido de rastreles o el correcto asentamiento de las tablas en los sistemas de colocación flotante.

El soporte deberá ser plano y horizontal antes de iniciarse la colocación del parquet.

El revestimiento de madera se colocará cuando el local disponga de los cerramientos exteriores acristalados, para evitar la entrada de agua de lluvias, los efectos de las heladas, las variaciones excesivas de la humedad relativa y la temperatura etc. Los materiales de paredes y techos deberán presentar una humedad inferior al 2,5 %, salvo los yesos y pinturas que podrán alcanzar el 5 %. No se iniciarán los trabajos de colocación hasta que se alcancen (y mantengan) las siguientes condiciones de humedad relativa de los locales:

En zonas de litoral: por debajo del 70%.

En zonas del interior peninsular: por debajo del 60%.

mar ruiz garcía

arquitecto

PC\_M2430

[marruizgarcia@telefonica.net](mailto:marruizgarcia@telefonica.net)

[instagram:@marruizgarcia](https://www.instagram.com/marruizgarcia)

## PROYECTO OBRA MENOR: MEMORIA DESCRIPTIVA Y DE ACTIVIDAD

ACONDICIONAMIENTO DE LOCAL PARA BAR EN CALLE LÉRIDA 1, OCSERCEO\_PUERTA 115\_LOGROÑO

PROMOTOR: OLIBHER PLAZA MAYOR S.L

M 2430

Página 67 de 78

Las pruebas de instalaciones de abastecimiento y evacuación de aguas, electricidad, calefacción, aire acondicionado, incluso colocación de aparatos sanitarios, deberán realizarse antes de iniciar los trabajos de colocación del suelo de madera.

La colocación de otros revestimientos de suelos tales como los cerámicos, mármol etc., en zonas de baños, cocinas y mesetas de entrada a pisos estará concluida antes de iniciar la colocación del revestimiento de madera. En cualquier caso se asegurará el secado adecuado de los morteros con que se reciben estos revestimientos. Los trabajos de tendido de yeso blanco y colocación de escayolas estarán terminados. Los cercos o precercos de hueco de puerta estarán colocados.

- Compatibilidad entre los productos, elementos y sistemas constructivos

Para prevenir el fenómeno electroquímico de la corrosión galvánica entre metales con diferente potencial, se adoptarán las siguientes medidas:

Evitar el contacto entre dos metales de distinta actividad. En caso de no poder evitar el contacto, se deberá seleccionar metales próximos en la serie galvánica.

Aislar eléctricamente los metales con diferente potencial.

Evitar el acceso de agua y oxígeno a la zona de unión de los dos metales.

Cuando sea preciso mejorar las prestaciones del barniz de fábrica de la tarima flotante según los requisitos de uso del local en que se va a colocar, se deberá prever la compatibilidad de nuevo producto con el barniz original aplicado en fábrica.

### Proceso de ejecución

- Ejecución

Solera:

El mortero se verterá sobre forjado limpio. Se extenderá con regla y se alisará con llana (no con plancha). El grosor mínimo de las soleras será de 3 cm. En el caso de que la solera incluya tuberías de agua (sanitarias o de calefacción) estas deberán estar aisladas y el espesor mínimo recomendado anteriormente se medirá por encima del aislamiento. En el caso de instalaciones de calefacción o suelo radiante se seguirán en este respecto las recomendaciones del fabricante del sistema.

Colocación de parquet encolado:

Se recomienda no realizar trabajos de encolado o de acabado por debajo de 10 ° C, ni por encima de 30°C. Los adhesivos se pueden aplicar con espátula dentada u otra herramienta que se adapte al tipo de adhesivo. Se seguirán las recomendaciones de aplicación y dosificación del fabricante del adhesivo. Salvo especificación en sentido contrario por parte del fabricante del adhesivo, se recomienda un tiempo mínimo de tránsito de 24 horas y un tiempo mínimo de espera para el lijado de 72 h.

Para iniciar la colocación de las tabillas, se verterá sobre el soporte la cantidad adecuada de adhesivo y se extenderá uniformemente con una espátula dentada, trabajando sobre la pasta varias veces con amplios movimientos en semicírculo, para que se mezcle bien el adhesivo. Una vez extendido el pegamento se colocarán las tablas de parquet, según el diseño elegido. Las tablas se empujarán suavemente unas contra otras, presionando a la vez hacia abajo, para su perfecto asentamiento y encolado. El pavimento recién colocado no deberá ser transitado al menos durante 24 horas después del pagado para dar tiempo al fraguado completo del adhesivo.

Una vez realizada la colocación, comienza el lijado y el barnizado. El proceso completo de lijado requiere diversas pasadas con lijas de diferentes granos, dependiendo de los desniveles de la superficie y de la madera instalada. Si después del pase de lija, se observan grietas, fisuras o imperfecciones, deberá aplicarse un emplaste que no manche la madera, llene las juntas y permita el lijado y pulido final en breve tiempo. Por último, se realizará el barnizado, que consiste en el lijado y afinado de la madera aplicando dos, tres o más capas de barniz para conseguir el acabado deseado. La duración del secado varía según el tipo de barniz, espesor de película, temperatura, humedad del aire, etc., no siendo recomendable pisar la superficie antes de las 24 horas después de la aplicación del barniz. No obstante el barniz continuará fraguando hasta conseguir su máxima dureza a partir de los 18-20 días de su aplicación. El proceso culminará con la instalación del rodapié.

Colocación de tarima flotante:

Se dispondrá sobre el soporte (o sobre los pliegos de polietileno) una lámina de espuma de polietileno de un grosor mínimo de 2mm. Las bandas se deberán colocar en sentido perpendicular a las lamas. Si las dimensiones de los locales sobrepasan ciertos límites, deberán disponerse juntas de expansión que puedan absorber los movimientos de hinchazón y merma que sufren este tipo de pavimentos. Estas juntas de expansión serán de una anchura mínima de 10 mm. Los lugares más adecuados para disponer las juntas de expansión son los arañques de pasillo, los pasos de puerta, y los estrechamientos entre tabiques que separan distintos espacios del recinto. Para rematar el extremo final de cada hilada se podrán utilizar recortes de longitudes cualesquiera, sin embargo en tramos intermedios no son admisibles recortes de longitud inferior a tres veces el ancho de la tabla. Las lamas deberán encolarse en todo su perímetro (testas y cantos). Los parquetes flotantes deberán llevar en todo el perímetro juntas de expansión de una anchura mínima del 0,15 % de la dimensión del recinto perpendicular al sentido de colocación, y como mínimo de 1 cm. Esta junta deberá disponerse también en todos los elementos que atraviesen el parquet (tuberías de distintos tipos de instalaciones) y en las zonas de contacto con elementos de carpintería (cercos de puerta).

Colocación de tarima tradicional (parquet sobre rastreles):

Los sistemas de rastreles son dos, flotante, el sistema de rastreles (simple, doble, etc.), apoya sobre el soporte pero no se fija a este o fijo, el sistema de rastreles se fija al soporte, lo que a su vez puede realizarse mediante diferentes sistemas secos, (pegados al soporte; atornillados sobre tacos; clavados mediante sistema de impacto u otros), o húmedos (discontinuos, el rastrel apoya en distintos puntos sobre pellas de yeso blanco o negro o continuos, el rastrel apoya en toda su longitud sobre un mortero de cemento. Se dispondrán clavos alternados a ambos lados del rastrel cada 40 cm de longitud como máximo y en posición oblicua, para facilitar el agarre del rastrel sobre la pasta o mortero).

Distribución, colocación y nivelación de los rastreles: se iniciará la colocación disponiendo en el perímetro del recinto una faja de rastreles al objeto de proporcionar superficie de apoyo a los remates de menores dimensiones. Se guardará en todo momento una separación mínima de 2 cm respecto a los muros o tabiques. Se recomienda la distribución de los rastreles paralela a la dirección menor del recinto. En los sistemas húmedos la chapa o espesor de mortero entre la cara inferior del rastrel y el forjado o superficie de soporte será como mínimo de 2 cm. Los cantos del rastrel deberán quedar totalmente embebidos en la pasta o mortero.

Colocación de las tablas clavada: salvo especificación en sentido contrario, la tablazón se dispondrá siempre en sentido paralelo a la dirección mayor del recinto. Se nivelarán y fijarán los rastreles: de modo flotante sobre cuñas niveladoras, o sobre soportes o calzos, recibidos con mortero de cemento, y si la calidad del soporte es adecuada, también se colocan pegados. Si los rastreles se han recibido en húmedo no se iniciará la colocación hasta comprobar que la humedad del mortero es inferior al 2,5 % y la del rastrel inferior al 18 %. La fijación de la tabla al rastrel se hará clavando sobre macho, con clavos de hierro de cabeza plana o con grapas, con clavadoras semiautomáticas o automáticas. Los clavos que hayan quedado mal afianzados se embutirán manualmente con martillo y puntero. Los clavos deberán penetrar como mínimo 2 cm en el rastrel. Los clavos deberán quedar embutidos en la madera en toda su longitud para evitar problemas de afianzamiento entre sí de las tablas. El ángulo de clavado debe aproximarse a 45 °. Cada tabla deberá quedar clavada y apoyada como mínimo sobre dos rastreles excepto en los remates de los perímetros. En general, no se utilizarán piezas menores de 40 cm salvo en los remates de los perímetros. En los paños paralelos a las tablas se dejará una junta perimetral del 0,15% de la anchura del entablado (dimensión en sentido perpendicular a las tablas). En todo caso la junta deberá quedar totalmente cubierta por el rodapié y éste deberá permitir el movimiento libre de la tablazón.

Colocación de las tablas pegadas: se seguirán las instrucciones del fabricante del adhesivo en cuanto a dosificación, separación entre rastreles, grosor de los cordones, etc.

Acabado:

La tarima puede venir barnizada o aceiteada de fábrica ser lijada y el barnizada en obra después de su colocación. El proceso completo de lijado requiere diversas pasadas con lijas de diferentes granos, dependiendo de los desniveles de la superficie y de la madera instalada. Si después del pase de lija, se observan grietas, fisuras o imperfecciones, deberá aplicarse un emplaste que no manche la madera, llene las juntas y permita el lijado y pulido final en breve tiempo. Por último, se realizará el barnizado, que consiste en el lijado y afinado de la madera aplicando dos, tres o más capas de barniz para conseguir el acabado deseado. La duración del secado varía según el tipo de barniz, espesor de película, temperatura, humedad del aire, etc., no siendo recomendable pisar la superficie antes de las 24 horas después de la aplicación del barniz. No obstante, el barniz continuará fraguando hasta conseguir su máxima dureza a partir de los 18-20 días de su aplicación. El proceso culmina con la instalación del rodapié.

Colocación de parquet sobre suelos con sistemas de calefacción radiante:

El sistema de colocación de parquet más adecuado a las instalaciones de calefacción sobre suelo radiante es el parquet encolado. Se deben utilizar referentemente formatos pequeños. En todo caso el grosor del parquet será menor o igual que 2,2 cm. En este caso el contenido de humedad de la solera

## PROYECTO OBRA MENOR: MEMORIA DESCRIPTIVA Y DE ACTIVIDAD

ACONDICIONAMIENTO DE LOCAL PARA BAR EN CALLE LÉRIDA 1\_OCBERCEO\_PUERTA 115\_LOGROÑO

PROMOTOR: OLIBHER PLAZA MAYOR S.L

M 2430

Página 68 de 78

será inferior al 2%. No se iniciarán trabajos de colocación hasta que la solera haya alcanzado la temperatura ambiente. Se recomienda un espesor mínimo de la solera de 3 cm contados por encima de las tuberías de conducción del sistema.

### Tarimas exteriores:

La instalación comienza con la disposición, nivelado y sujeción de los rastreles. Los rastreles se nivelarán recibidos sobre mortero de cemento; atornillados o sujetos mediante otro sistema al soporte existente; flotantes apoyados sobre grava o arena acondicionada; flotantes sobre calzos niveladores; flotantes elevados sobre soportes regulables en altura. La separación entre rastreles estará en función de la tarima a instalar, entre 30 y 40 cm. Las tarimas utilizadas para su instalación en exteriores llegan de fábrica: las aristas de sus cantos son redondeadas, no llevan machos de unión, las hembras tienen un fresado especial dependiendo de la grapa de sujeción que se utilice para su anclaje o con un fresado antideslizante. Esta tarima se puede sujetar al rastrel atornillada realizando taladros previos o realizar su instalación utilizando grapas de acero u otros materiales plásticos atornilladas al rastrel. Las garras de estas grapas se introducen en las hembras de la tarima permitiendo la sujeción al ser apretadas contra el rastrel, marcando a la vez la separación obligatoria entre las tablas para la evacuación del agua. La tarima para exteriores, tanto si es madera natural apta sin tratamiento, como si es otro tipo de madera debidamente tratada, será tratada en obra aplicando una capa de aceite a base de linaza.

### Barrera contra el vapor:

Cuando sea necesario se colocará solapando los pliegos 20 cm como mínimo y subiendo en el perímetro hasta la altura del rodapié. En el caso de que el soporte sea una solera de mortero de cemento la barrera de vapor se colocará preferentemente debajo de ésta. Se dispondrá barrera de vapor en las soleras o forjados de planta baja de edificaciones de una sola altura y en los edificios de varias alturas en los forjados de primera planta, cuando bajo ésta haya locales no calefactados, tales como garajes, o almacenes.

### Juntas:

La media de la anchura de las juntas no deberá sobrepasar por término medio el 2% de la anchura de la pieza.

Las juntas serán como máximo de 3 mm.

### • Tolerancias admisibles

#### Productos:

Las lamas de la tarima flotante cumplirán las siguientes tolerancias:

Espesor de la chapa superior o capa noble:  $\geq 2,5$  mm.

Desviación admisible en anchura:  $\pm 0,1\%$ .

Desviación admisible en escuadría:  $\leq 0,2\%$  respecto a la anchura.

Curvatura de canto:  $\leq 0,1\%$  respecto a la longitud.

Curvatura de cara:  $\leq 0,2\%$  respecto a la anchura.

Juntas perimetrales: deben disponerse juntas de  $5 \pm 1$  mm.

#### Tolerancias de colocación:

Diseños en damero (paneles de parquet mosaico o lamparquet): la desviación de alineación entre dos paneles consecutivos será menor de 2 mm. La desviación de alineación "acumulada" en una longitud de 2 m de paneles será de 5 mm. Diseños en espiga (lamparquet y tarima): la desviación máxima de alineación entre las esquinas de las tablas en cualquier tramo de 2 m de longitud de una misma hilada, será menor de 2 mm.

Diseño en junta regular (lamparquet y tarima): las juntas de testa entre dos tablas alternas (no adyacentes pertenecientes a hiladas diferentes deben quedar alineadas entre sí con una tolerancia de: lamparquet  $\pm 2$  mm, la tarima  $\pm 3$  mm. El extremo de cada pieza debe coincidir con el punto medio de las piezas adyacentes con una tolerancia (b) de: lamparquet  $\pm 2$  mm, tarima  $\pm 3$  mm.

### • Condiciones de terminación

Las tarimas flotantes se barnizan normalmente en fábrica. No obstante se podrán mejorar las prestaciones del barniz de fábrica según los requisitos de uso del local en que se va a colocar.

### Control de ejecución, ensayos y pruebas

#### • Control de ejecución

- Soporte: planitud local: se medirá con regla de 20 cm no debiendo manifestarse flechas superiores a 1 mm cualquiera que sea el lugar y la orientación de la regla. Planitud general: se medirá con regla de 2 m. Se distinguen los siguientes casos: parquet encolados, (no deben manifestarse flechas de más de 5 mm cualquiera que sea el lugar y la orientación de la regla). Parquet flotantes, (no deben manifestarse flechas de más de 3 mm). Horizontalidad: se medirá con regla de 2 m y nivel, no debiendo manifestarse desviaciones de horizontalidad superiores al 0,5 % cualquiera que sea el lugar y la orientación de la regla.
- Solera: medición de contenido de humedad, previamente a la colocación de cualquier tipo de suelo de madera será inferior al 2,5 %. Las mediciones de contenido de humedad de la solera se harán a una profundidad aproximada de la mitad del espesor de la solera, y en todo caso a una profundidad mínima de 2 cm.
- Entarimado: colocación de rastreles, paralelismo entre sí de los rastreles, nivelación de cada rastrel (en sentido longitudinal), nivelación entre rastreles (en sentido transversal).  
Controles finalizada la ejecución.
- Entarimado: una vez finalizado el enrastrelado, los rastreles deberán quedar nivelados en los dos sentidos (cada rastrel y entre rastreles).

### Conservación y mantenimiento

En obra puede suceder que transcurran varias semanas (o incluso meses) desde la colocación del parquet (cualquiera que sea el sistema) hasta el inicio de operaciones de acabado. En este caso se protegerá con un material transpirable.

En el caso de los parquet barnizados en fábrica, dadas sus características de acabado y su rapidez de colocación, se realizarán si es posible, después de los trabajos de pintura.

Durante los trabajos de acabado se mantendrán las condiciones de higrometría de los locales.

## 6.2.2 Revestimientos pétreos para suelos y escaleras

### Descripción

#### Descripción

Revestimiento para acabados de suelos y peldaños de escaleras interiores y exteriores, con piezas de piedra natural o artificial, recibidas al soporte mediante material de agarre, pudiendo recibir distintos tipos de acabado.

#### Criterios de medición y valoración de unidades

Metro cuadrado de pavimento con baldosas de piedra natural o artificial, placas, colocado, incluyendo o no rejuntado con lechada de mortero coloreada o no, cortes, eliminación de restos y limpieza. Los revestimientos de peldaño y los rodapiés, se medirán y valorarán por metro lineal.

### Prescripciones sobre los productos

#### Características y recepción de los productos que se incorporan a las unidades de obra

La recepción de los productos, equipos y sistemas comprende el control de la documentación de los suministros (incluida la del marcado CE cuando sea pertinente), el control mediante distintivos de calidad o evaluaciones técnicas de idoneidad y el control mediante ensayos.

mar ruiz garcía

arquitecto

PC\_M2430

[marruizgarcia@telefonica.net](mailto:marruizgarcia@telefonica.net)

instagram:@marr.quitectura



## PROYECTO OBRA MENOR: MEMORIA DESCRIPTIVA Y DE ACTIVIDAD

ACONDICIONAMIENTO DE LOCAL PARA BAR EN CALLE LÉRIDA 1\_OCBERCEO\_PUERTA 115\_LOGROÑO

PROMOTOR: OLIBHER PLAZA MAYOR S.L

M 2430

Página 69 de 78

- Productos de piedra natural. Baldosas para pavimento y escaleras :distintos acabados en su cara vista (pulido mate o brillante, apomazado, abujardado, etc.)
- Baldosas de terrazo , vibrada y prensada, estarán constituidas por:
  - Aglomerante: cemento (terrazo, baldosas de cemento), resinas de poliéster (aglomerado de mármol, etc.), etc.
  - Áridos, lascas de piedra triturada que en según su tamaño darán lugar a piezas de grano micro, medio o grueso.
  - Colorantes inalterables.
  - Podrán ser desbastadas, para pulir en obra o con distintos tipos de acabado como pulido, lavado al ácido, etc.
- Baldosas de hormigón .
- Adoquines de piedra natural o de hormigón .
- Piezas especiales: peldaño en bloque de piedra, peldaño prefabricado, etc.
- Bases:
  - Base de arena: con arena natural o de machaqueo de espesor inferior a 2 cm para nivelar, rellenar o desolidarizar y servir de base en caso de losas de piedra y placas de hormigón armado.
  - Base de arena estabilizada: con arena natural o de machaqueo estabilizada con un conglomerante hidráulico para cumplir función de relleno.
  - Base de mortero o capa de regularización: con mortero pobre, de espesor entre 3 y 5 cm, para evitar la deformación de capas aislantes y para base de pavimento con losas de hormigón.
  - Base de mortero armado: se utiliza como capa de refuerzo para el reparto de cargas y para garantizar la continuidad del soporte.
- Material de agarre: mortero para albañilería .
- Material de rejuntado:
  - Lechada de cemento.
  - Mortero de juntas, compuestos de agua, cemento, arena de granulometría controlada, resinas sintéticas y aditivos específicos, pudiendo llevar pigmentos.
  - Mortero de juntas con aditivo polimérico, se diferencia del anterior porque contiene un aditivo polimérico o látex para mejorar su comportamiento a la deformación.
  - Mortero de resinas de reacción, compuesto por resinas sintéticas, un endurecedor orgánico y a veces una carga mineral.
  - Se podrán llenar parcialmente las juntas con tiras de un material compresible, (goma, plásticos celulares, láminas de corcho o fibras para calafateo) antes de llenarlas a tope.
- Material de relleno de juntas de dilatación: podrá ser de siliconas, etc.
  - El valor de resistencia al deslizamiento Rd se determina mediante el ensayo del péndulo descrito en la norma correspondiente empleando la escala C en probetas sin desgaste acelerado.
  - La muestra seleccionada será representativa de las condiciones más desfavorables de resbaladizidad. Dicha clase se mantendrá durante la vida útil del pavimento.
  - Con el fin de limitar el riesgo de resbalamiento, los suelos tendrán una clase (resistencia al deslizamiento) adecuada conforme al DB SUA 1, en función del uso y localización en el edificio.

### Prescripción en cuanto a la ejecución por unidades de obra

#### *Características técnicas de cada unidad de obra*

- Condiciones previas: soporte
  - El forjado soporte del revestimiento pétreo deberá cumplir las siguientes condiciones en cuanto a:
    - Flexibilidad: la flecha activa de los forjados será inferior a 10 mm.
    - Resistencia mecánica: el forjado soportará sin rotura o daños las cargas de servicio, el peso permanente del revestimiento y las tensiones del sistema de colocación.
    - Sensibilidad al agua: los soportes sensibles al agua (madera, aglomerados de madera, etc.), pueden requerir una imprimación impermeabilizante.
    - Rugosidad en caso de soportes muy lisos y poco absorbentes, se aumentará la rugosidad por picado u otros medios. En caso de soportes disgregables se aplicará una imprimación impermeabilizante.
    - Impermeabilización: sobre soportes de madera o yeso será conveniente prever una imprimación impermeabilizante.
    - Estabilidad dimensional: tiempos de espera desde fabricación: en caso de bases o morteros de cemento, 2-3 semanas y en caso de forjado y solera de hormigón, 6 meses.
    - Limpieza: ausencia de polvo, pegotes, aceite o grasas, desencofrantes, etc.
- Compatibilidad entre los productos, elementos y sistemas constructivos
  - Para prevenir el fenómeno electroquímico de la corrosión galvánica entre metales con diferente potencial, se adoptarán las siguientes medidas:
    - Evitar el contacto entre dos metales de distinta actividad. En caso de no poder evitar el contacto, se deberá seleccionar metales próximos en la serie galvánica.
    - Aislar eléctricamente los metales con diferente potencial.
    - Evitar el acceso de agua y oxígeno a la zona de unión de los dos metales.
    - El tipo de terrazo dependerá del uso que vaya a recibir, pudiendo éste ser normal o intensivo.
    - Se evitará el contacto del embaldosado con otros elementos tales como paredes, pilares exentos y elevaciones de nivel mediante la disposición de juntas perimetrales.
    - Elección del revestimiento en función de los requerimientos del mismo como uso en interior o exterior, resistencia al deslizamiento, choque, desprendimiento de chispas, fuego, polvo, agentes químicos, cargas de tránsito, etc.

#### *Proceso de ejecución*

- Ejecución
  - En caso de baldosas de piedra natural, cemento o terrazo, se limpiará y posteriormente humedecerá el soporte. Las piezas a colocar se humedecerán de forma que no absorban el agua del mortero.
  - En general:
    - La puesta en obra de los revestimientos pétreos deberá llevarse a cabo por profesionales especialistas con la supervisión de la dirección facultativa. La colocación debe efectuarse en unas condiciones climáticas normales (de 5 °C a 30 °C), procurando evitar el soleado directo y las corrientes de aire. Se respetarán las juntas estructurales y se preverán juntas de dilatación que se sellarán con silicona. Asimismo se dispondrán juntas de construcción en el encuentro de los pavimentos con elementos verticales o pavimentos diferentes.
    - En caso de baldosas de cemento, se colocarán las baldosas sobre una capa de cemento y arena para posteriormente extender una lechada de cemento.
    - En caso de terrazo, sobre el forjado o solera, se extenderá una capa de espesor no inferior a 20 mm de arena, sobre ésta se extenderá el mortero de cemento, formando una capa de 20 mm de espesor, cuidando que quede una superficie continua de asiento del solado. Previamente a la colocación del revestimiento, y con el mortero fresco, se espolvoreará este con cemento.
    - En caso de losas de piedra o placas de hormigón armado, sobre el terreno compactado, se extenderá una capa de arena de 10 cm compactándola y enrasando su superficie.
    - En caso de adoquines de hormigón, sobre el terreno compactado se extenderá una capa de arena, asentando posteriormente las piezas sobre ésta, dejando juntas que también se rellenarán con arena.

mar ruiz garcía

arquitecto

PC\_M2430

[marruizgarcia@telefonica.net](mailto:marruizgarcia@telefonica.net)

[instagram:@marr.quitectura](https://www.instagram.com/marr.quitectura)

En caso de rodapié, las piezas que lo formen se colocarán a golpe sobre una superficie continua de asiento y recibido de mortero de espesor mayor o igual a 1 cm.

• Tolerancias admisibles

• Condiciones de terminación

La piedra colocada podrá recibir en obra distintos tipos de acabado: pulido mate, pulido brillo, pulido vitrificado.

El pulido se realizará transcurridos cinco días desde la colocación del pavimento. Se extenderá una lechada de cemento blanco para tapar las juntas y los poros abiertos y a las 48 horas se pulirá la superficie pasando una piedra abrasiva de grano fino y una segunda de afinado para eliminar las marcas del rebaje para eliminar las marcas anteriores. En los rincones y orillas del pavimento se utilizará máquina radial de disco flexible, rematándose manualmente. La superficie no presentará ninguna ceja.

El abrillantado se realizará transcurrido cuatro días desde la terminación del pulido. El abrillantado se realizará en dos fases, la primera aplicando un producto base de limpieza y la segunda, aplicando el líquido metalizador definitivo. En ambas operaciones se pasará la máquina con una muñequilla de lana de acero hasta que la superficie tratada esté seca. La superficie no presentará ninguna ceja.

*Control de ejecución, ensayos y pruebas*

• Control de ejecución

Puntos de observación.

Proyecto:

Clasificación del suelo en relación a la resistencia al deslizamiento, según proyecto y el CTE DB SUA 1.

En caso de baldosas de piedra:

Espesor de la capa de arena: mayor o igual que 2 cm.

Replanteo de las piezas. Nivelación.

Espesor de la capa de mortero (2 cm). Humedecido de las piezas.

Comprobación de juntas. Extendido de la lechada, coloreada en su caso.

verificar planeidad con regla de 2 m.

Inspeccionar existencia de cejas. Según el CTE DB SUA 1, apartado 2, en relación a las posibles discontinuidades, el suelo no presentará imperfecciones o irregularidades que supongan una diferencia de nivel de más de 6 mm.

En caso de baldosas de cemento (hidráulica, pasta y terrazo):

Comprobar la humedad del soporte y baldosa y la dosificación del mortero.

Anchura de juntas. Cejas. Nivelación. Extendido de lechada coloreada, en su caso.

Comprobar ejecución del pulido, en su caso (terrazo).

verificar planeidad con regla de 2 m. Comprobar rejuntado.

• Ensayos y pruebas

Según el CTE DB SUA 1, apartado 1, en los casos en que haya que determinar in situ el valor de la resistencia al deslizamiento del solado, se realizará el ensayo del péndulo descrito en la norma UNE correspondiente empleando la escala C en probetas sin desgaste acelerado. La muestra seleccionada será representativa de las condiciones más desfavorables de resbaladicidad.

*Conservación y mantenimiento*

Se evitará la caída de objetos punzantes o de peso, las ralladuras por desplazamiento de objetos y los golpes en las aristas de los peldaños.

Se comprobará el estado de las juntas de dilatación y del material de sellado de las mismas.

Se comprobará si existe erosión mecánica o química, grietas y fisuras, desprendimientos, humedades capilares. Si fuera apreciada alguna anomalía, se realizará una inspección del pavimento, observando si aparecen en alguna zona baldosas rotas, agrietadas o desprendidas, en cuyo caso se repondrán o se procederá a su fijación con los materiales y forma indicados para su colocación.

Para la limpieza se utilizarán los productos adecuados al material:

En caso de terrazo, se fregará con jabón neutro.

En caso de granito y cuarcita, se fregará con agua jabonosa y detergentes no agresivos.

En caso de pizarra, se frotará con cepillo.

En caso de caliza, se admite agua de lejía.

En cualquier caso, no podrán utilizarse otros productos de limpieza de uso doméstico, tales como agua fuerte, lejías, amoniacos u otros detergentes de los que se desconozca que tienen sustancias que pueden perjudicar a la piedra o a los componentes del terrazo y al cemento de las juntas. En ningún caso se utilizarán ácidos.

## 6.2.3 Revestimientos cerámicos para suelos y escaleras

### Descripción

#### *Descripción*

Revestimiento para acabados de suelos interiores, exteriores y peldaños de escaleras con baldosas cerámicas esmaltadas o no, con mosaico cerámico de vidrio, y piezas complementarias y especiales, recibidos al soporte mediante material de agarre, con o sin acabado rejuntado.

#### *Criterios de medición y valoración de unidades*

Metro cuadrado de embaldosado realmente ejecutado, incluyendo cortes, parte proporcional de piezas complementarias y especiales, rejuntado, eliminación de restos y limpieza.

Los revestimientos de peldaño y los rodapiés, se medirán y valorarán por metro lineal.

### Prescripciones sobre los productos

#### *Características y recepción de los productos que se incorporan a las unidades de obra*

La recepción de los productos, equipos y sistemas comprende el control de la documentación de los suministros (incluida la del marcado CE cuando sea pertinente), el control mediante distintivos de calidad o evaluaciones técnicas de idoneidad y el control mediante ensayos.

#### - Baldosas cerámicas:

Gres esmaltado: baldosas con absorción de agua baja o media - baja, prensadas en seco, esmaltadas. Adecuadas para suelos interiores y exteriores.

Gres porcelánico: baldosas con muy baja absorción de agua, prensadas en seco o extruídas para suelos interiores y exteriores. Hay dos tipos básicos: gres porcelánico no esmaltado y gres porcelánico esmaltado.

Baldosín catalán: baldosas con absorción de agua desde media - alta a alta o incluso muy alta, extruídas, generalmente no esmaltadas. Se utiliza para solado de terrazas, balcones y porches

Gres rústico: baldosas con absorción de agua baja o media - baja, extruídas, generalmente no esmaltadas. Para revestimiento de solados exteriores.

Barro cocido: baldosas con de apariencia rústica y alta absorción de agua, en su mayoría no esmaltadas.

#### - Sistemas: conjuntos de piezas con medidas, formas o colores diferentes que tienen una función común:

Sistemas para escaleras; incluyen peldaños, tabicas, rodapiés o zanquines, generalmente de gres.

Sistemas para piscinas: incluyen piezas planas y tridimensionales. Son generalmente esmaltadas y de gres. Deben tener buena resistencia a la intemperie y a los agentes químicos de limpieza y aditivos para aguas de piscina.

- Mosaico: podrá ser de piezas cerámicas, de gres o esmaltadas, o mosaico de vidrio.
- Piezas complementarias y especiales, de muy diversas medidas y formas: listeles, tacos, tiras y algunas molduras y cenefas.
- Características mínimas que deben cumplir todas las baldosas cerámicas

El dorso de las piezas tendrá rugosidad suficiente, preferentemente con entalladuras en forma de "cola de milano", y una profundidad superior a 2 mm.

Características dimensionales.

Expansión por humedad, máximo 0,6 mm/m.

Resistencia química a productos domésticos y a bases y ácidos.

Resistencia a las manchas.

Resistencia al deslizamiento, para evitar el riesgo de resbalamiento de los suelos, según su uso y localización en el edificio se le exigirá una clase u otra (tabla 1.1. del CTE DB SUA 1).

Según el CTE DB HS 1, cuando se trate de revestimiento exterior, debe tener una resistencia a filtración determinada, según el CTE DB HS 1.

- Bases para embaldosado (suelos):  
Sin base o embaldosado directo: sin base o con capa no mayor de 3 mm, mediante película de polietileno, fieltro bituminoso, esterilla especial, etc.  
Base de arena o gravilla: con arena gruesa o gravilla natural o de machaqueo de espesor inferior a 2 cm. para nivelar, rellenar o desolidarizar. Debe emplearse en estado seco.

Base de arena estabilizada: con arena natural o de machaqueo estabilizada con un conglomerante hidráulico. Puede servir de relleno.

Base de mortero o capa de regularización: con mortero pobre, de espesor entre 3 y 5 cm., para posibilitar la colocación con capa fina o evitar la deformación de capas aislantes.

Base de mortero armado: mortero armado con mallazo, el espesor puede estar entre 4 y 6 cm. Se utiliza como capa de refuerzo para el reparto de cargas y para garantizar la continuidad del soporte.

- Sistema de colocación en capa gruesa: para su colocación se pueden usar morteros industriales (secos, húmedos), semiterminados y hechos en obra.

Material de agarre: mortero tradicional (MC).

- Sistema de colocación en capa fina, adhesivos:  
Adhesivos cementosos o morteros cola (C): constituido por conglomerantes hidráulicos, cargas minerales y aditivos orgánicos. Hay dos clases principales: adhesivo cementoso normal (C1) y adhesivo cementoso mejorado (C2).

Adhesivos en dispersión o pastas adhesivas (D): constituido por un conglomerante orgánico, aditivos orgánicos y cargas minerales. Existen dos clases: adhesivo en dispersión normal (D1) y adhesivo en dispersión mejorado (D2).

Adhesivos de resinas reactivas (R): constituido por resinas sintéticas, aditivos orgánicos y cargas minerales. Existen dos clases principales: adhesivo de resinas reactivas normal (R1) y adhesivo de resinas reactivas mejorado (R2).

Características de los materiales de agarre: adherencia mecánica y química, tiempo abierto, deformabilidad, durabilidad a ciclos de hielo y deshielo, etc.

- Material de rejuntado:  
Material de rejuntado cementoso (CG): constituido por conglomerantes hidráulicos, cargas minerales y aditivos orgánicos, que solo tienen que mezclarse con agua o adición líquida justo antes de su uso. Existen dos clases: normal (CG1) y mejorado (CG2). Sus características fundamentales son: resistencia a abrasión; resistencia a flexión; resistencia a compresión; retracción; absorción de agua.

Material de rejuntado de resinas reactivas (RG): constituido por resinas sintéticas, aditivos orgánicos y cargas minerales. Sus características fundamentales son: resistencia a abrasión; resistencia a flexión; resistencia a la compresión; retracción; absorción de agua.

Lechada de cemento (L): producto no normalizado preparado in situ con cemento Portland y cargas minerales.

- Material de relleno de las juntas:  
Juntas estructurales: perfiles o cubrecantos de plástico o metal, másticos, etc.  
Juntas perimetrales: poliestireno expandido, silicona.  
Juntas de partición: perfiles, materiales elásticos o material de relleno de las juntas de colocación.

Con el fin de limitar el riesgo de resbalamiento, los suelos tendrán una clase (resistencia al deslizamiento) adecuada conforme al DB-SUA 1, en función del uso y localización en el edificio.

### **Prescripción en cuanto a la ejecución por unidades de obra**

#### *Características técnicas de cada unidad de obra*

- Condiciones previas: soporte

La puesta en obra de los revestimientos cerámicos se llevará a cabo por profesionales especialistas con la supervisión de la dirección facultativa.

En general, el soporte para la colocación de baldosas debe reunir las siguientes características: estabilidad dimensional, flexibilidad, resistencia mecánica, sensibilidad al agua, planeidad.

En cuanto a la estabilidad dimensional del soporte base se comprobarán los tiempos de espera desde la fabricación.

En cuanto a las características de la superficie de colocación, reunirá las siguientes:

- Planeidad:  
Capa gruesa: se comprobará que pueden compensarse las desviaciones con espesor de mortero.  
Capa fina: se comprobará que la desviación máxima con regla de 2 m, no excede de 3 mm.
- Humedad:  
Capa gruesa: en la base de arena (capa de desolidarización) se comprobará que no hay exceso de humedad.  
Capa fina: se comprobará que la superficie está aparentemente seca.
- Limpieza: ausencia de polvo, pegotes, aceite, etc.
- Flexibilidad: la flecha activa de los forjados no será superior a 10 mm.
- Resistencia mecánica: el forjado deberá soportar sin rotura o daños las cargas de servicio, el peso permanente del revestimiento y las tensiones del sistema de colocación.
- Rugosidad: en caso de soportes muy lisos y poco absorbentes, se aumentará la rugosidad por picado u otros medios. En caso de soportes disgregables se aplicará una imprimación impermeabilizante.
- Impermeabilización: sobre soportes de madera o yeso será conveniente prever una imprimación impermeabilizante.
- Humedad: en caso de capa fina, la superficie tendrá una humedad inferior al 3%.

En algunas superficies como soportes preexistentes en obras de rehabilitación, pueden ser necesarias actuaciones adicionales para comprobar el acabado y estado de la superficie (rugosidad, porosidad, dureza superficial, presencia de zonas huecas, etc.)

En soportes deformables o sujetos a movimientos importantes, se usará el material de rejuntado de mayor deformabilidad.

En caso de embaldosado tomado con capa fina sobre madera o revestimiento cerámico existente, se aplicará previamente una imprimación como puente de adherencia, salvo que el adhesivo a utilizar sea C2 de dos componentes, o R.

En caso de embaldosado tomado con capa fina sobre revestimiento existente de terrazo o piedra natural, se tratará éste con agua acidulada para abrir la porosidad de la baldosa preexistente.

#### *Proceso de ejecución*

- Ejecución

Condiciones generales:

La colocación se realizará en unas condiciones climáticas normales (5 °C a 30 °C), procurando evitar el soleado directo, las corrientes de aire, lluvias y aplicar con riesgo de heladas.

- Preparación:

mar ruiz garcía

arquitecto

PC\_M2430

[marruizgarcia@telefonica.net](mailto:marruizgarcia@telefonica.net)

[instagram:@marruizgarcia](https://www.instagram.com/marruizgarcia)



Aplicación, en su caso, de base de mortero de cemento. Disposición de capa de desolidarización, caso de estar prevista en proyecto. Aplicación, en su caso, de imprimación-

Existen dos sistemas de colocación:

Colocación en capa gruesa: se coloca la cerámica directamente sobre el soporte, aunque en los suelos se debe de prever una base de arena u otro sistema de desolidarización.

Colocación en capa fina: se realiza generalmente sobre una capa previa de regularización del soporte.

- Ejecución:

Amasado:

Con adhesivos cementosos: según recomendaciones del fabricante, se amasará el producto hasta obtener una masa homogénea y cremosa. Finalizado el amasado, se mantendrá la pasta en reposo durante unos minutos. Antes de su aplicación se realizará un breve amasado con herramienta de mano. Con adhesivos en dispersión: se presentan listos para su uso. Con adhesivos de resinas reactivas: según indicaciones del fabricante.

Colocación general:

Es recomendable, al colocar, mezclar piezas de varias cajas. Las piezas cerámicas se colocarán sobre la masa extendida presionándola por medio de ligeros golpes con un mazo de goma y moviéndolas ligeramente hasta conseguir el aplastamiento total de los surcos del adhesivo para lograr un contacto pleno. Las baldosas se colocarán dentro del tiempo abierto del adhesivo, antes de que se forme una película seca en la superficie del mismo que evite la adherencia. Se recomienda extender el adhesivo en paños no mayores de 2 m<sup>2</sup>. En caso de mosaicos: el papel de la cara vista se desprenderá tras la colocación y la red dorsal quedará incorporada al material de agarre. En caso de productos porosos no esmaltados, se recomienda la aplicación de un producto antiadherente del cemento, previamente a las operaciones de rejuntado para evitar su retención y endurecimiento sobre la superficie del revestimiento.

Juntas

La separación mínima entre baldosas será de 1,5 mm. En caso de soportes deformables, la separación entre baldosas será mayor o igual a 3 mm.

Juntas de colocación y rejuntado: puede ser aconsejable llenar parcialmente las juntas de colocación con tiras de un material compresible antes de llenarlas a tope. El material compresible no debería adherirse al material de rejuntado o, en otro caso, debe cubrirse con una cinta de desolidarización. Estas cintas son generalmente autoadhesivas. La profundidad mínima del rejuntado será de 6mm. Se deberán rellenar a las 24 horas del embaldosado.

Juntas de movimiento estructurales: deberán llegar al soporte, incluyendo la capa de desolidarización si la hubiese, y su anchura debe ser, como mínimo, la de la junta del soporte. Se rematan usualmente rellenándolas con materiales de elasticidad duradera.

Juntas de movimiento perimetrales: evitarán el contacto del embaldosado con otros elementos tales como paredes, pilares exentos y elevaciones de nivel mediante se deben prever antes de colocar la capa de regularización, y dejarse en los límites de las superficies horizontales a embaldosar con otros elementos tales como paredes, pilares...Se puede prescindir de ellas en recintos con superficies menores de 7 m<sup>2</sup>. Deben ser juntas continuas con una anchura mayor o igual de 5mm. Quedarán ocultas por el rodapié o por el revestimiento adyacente. Deberán estar limpias de restos de materiales de obra y llegar hasta el soporte.

Juntas de partición (dilatación): la superficie máxima a revestir sin estas juntas es de 50 m<sup>2</sup> a 70 m<sup>2</sup> en interior, y de la mitad de estas en el exterior. La posición de las juntas deberá replantearse de forma que no estén cruzadas en el paso, si no deberían protegerse. Estas juntas deberán cortar el revestimiento cerámico, el adhesivo y el mortero base con una anchura mayor o igual de 5 mm. Pueden rellenarse con perfiles o materiales elásticos.

Corte y taladrado:

Los taladros que se realicen en las piezas para el paso de tuberías, tendrán un diámetro de 1 cm mayor que el diámetro de estas. Siempre que sea posible los cortes se realizarán en los extremos de los paramentos.

- Tolerancias admisibles

Características dimensionales para colocación con junta mínima:

- Longitud y anchura/ rectitud de lados:

Para  $L \leq 100$  mm  $\pm 0,4$  mm

Para  $L > 100$  mm  $\pm 0,3\%$  y  $\pm 1,5$  mm.

- Ortogonalidad:

Para  $L \leq 100$  mm  $\pm 0,6$  mm

Para  $L > 100$  mm  $\pm 0,5\%$  y  $\pm 2,0$  mm.

- Planitud de superficie:

Para  $L \leq 100$  mm  $\pm 0,6$  mm

$L > 100$  mm  $\pm 0,5\%$  y  $\pm 2,0/- 1,0$  mm.

Según el CTE DB SU 1, apartado 2, para limitar el riesgo de caídas el suelo debe cumplir las condiciones siguientes:

No presentar imperfecciones que supongan una diferencia de nivel mayor de 6 mm.

Los desniveles menores o igual de 50 mm se resolverán con una pendiente  $\leq 25\%$ .

En zonas interiores para circulación de personas, el suelo no presentará huecos donde puedan introducirse una esfera de 15 mm de diámetro.

- Condiciones de terminación

En revestimientos porosos es habitual aplicar tratamientos superficiales de impermeabilización con líquidos hidrófugos y ceras para mejorar su comportamiento frente a las manchas y evitar la aparición de eflorescencias. Este tratamiento puede ser previo o posterior a la colocación.

En pavimentos que deban soportar agresiones químicas, el material de rejuntado debe ser de resinas de reacción de tipo epoxi.

Una vez finalizada la colocación y el rejuntado, la superficie del material cerámico suele presentar restos de cemento. Normalmente basta con una limpieza con una solución ácida diluida para eliminar esos restos.

Nunca debe efectuarse una limpieza ácida sobre revestimientos recién colocados.

Es conveniente impregnar la superficie con agua limpia previamente a cualquier tratamiento químico. Y aclarar con agua inmediatamente después del tratamiento, para eliminar los restos de productos químicos.

#### Control de ejecución, ensayos y pruebas

- Control de ejecución

- De la preparación:

Aplicación de base de cemento: comprobar dosificación, consistencia y planeidad final.

Capa fina, desviación máxima medida con regla de 2 m: 3 mm.

Capa de desolidarización: para suelos, comprobar su disposición y espesor.

Aplicación de imprimación: verificar la idoneidad de la imprimación y que la aplicación se hace siguiendo las instrucciones del fabricante.

- Comprobación de los materiales y colocación del embaldosado:

Baldosa: verificar que se ha realizado el control de recepción.

Mortero de cemento (capa gruesa):

Comprobar que las baldosas se han humedecido por inmersión en agua.

Comprobar reglado y nivelación del mortero fresco extendido.

En suelos: comprobar que antes de la colocación de las baldosas se espolvorea cemento sobre el mortero fresco extendido.

Adhesivo (capa fina):

Verificar que el tipo de adhesivo corresponde al especificado en proyecto.

Aplicación del adhesivo:

Comprobar que se utiliza siguiendo las instrucciones del fabricante.

Comprobar espesor, extensión y peinado con llana dentada adecuada.

Tiempo abierto de colocación:

Comprobar que las baldosas se colocan antes de que se forme una película sobre la superficie del adhesivo.

Comprobar que las baldosas se asientan definitivamente antes de que concluya el tiempo abierto del adhesivo.

Colocación por doble encolado: comprobar que se utiliza esta técnica en embaldosados en exteriores y para baldosas mayores de 35 cm. o superficie mayor de 1225 cm<sup>2</sup>.

Juntas de movimiento:

Estructurales: comprobar que se cubren y se utiliza un sellante adecuado.

Perimetrales y de partición: comprobar su disposición, que no se cubren de adhesivo y que se utiliza un material adecuado para su relleno.

Juntas de colocación: verificar que el tipo de material de rejuntado corresponde con el especificado en proyecto. Comprobar la eliminación y limpieza del material sobrante.

- Comprobación final:

Desviación de planeidad del revestimiento: la desviación entre dos baldosas adyacentes no debe exceder de 1mm. La desviación máxima se medirá con regla de 2m.

Para paramentos no debe exceder de 2 mm.

Para suelos no debe exceder de 3 mm.

Alineación de juntas de colocación: la diferencia de alineación de juntas se medirá con regla de 1 m.

Para paramentos: no debe exceder de  $\pm 1$  mm.

Para suelos: no debe exceder de  $\pm 2$  mm.

Limpieza final: comprobación y medidas de protección.

#### Conservación y mantenimiento

Las zonas recién pavimentadas deberán señalizarse para evitar que el solado sea transitado antes del tiempo recomendado por el fabricante del adhesivo. Se colocará una protección adecuada frente a posibles daños debidos a trabajos posteriores, pudiendo cubrirse con cartón, plásticos gruesos, etc.

### 6.3 Falsos techos **FALSO TECHO DE PLACAS DE CARTÓN YESO**

#### Descripción

##### *Descripción*

Revestimiento de techos en interiores de edificios mediante placas de escayola, cartón-yeso, metálicas, conglomerados, etc., (sin juntas aparentes cuando se trate de techos continuos, fijas o desmontables en el caso de techos registrables), con el fin de reducir la altura de un local, y/o aumentar el aislamiento acústico y/o térmico, y/o ocultar posibles instalaciones o partes de la estructura.

##### *Criterios de medición y valoración de unidades*

Metro cuadrado de superficie realmente ejecutada de falso techo, incluso parte proporcional de elementos de suspensión, entramados, soportes.

Metro lineal de moldura perimetral si la hubiera.

Unidad de florón si lo hubiere.

#### Prescripciones sobre los productos

##### *Características y recepción de los productos que se incorporan a las unidades de obra*

La recepción de los productos, equipos y sistemas comprende el control de la documentación de los suministros (incluida la del marcado CE cuando sea pertinente), el control mediante distintivos de calidad o evaluaciones técnicas de idoneidad y el control mediante ensayos.

- Techos suspendidos .

- Panel de escayola, con distintos tipos de acabado: con cara exterior lisa o en relieve, con/sin fisurado y/o material acústico incorporado, etc. Las placas de escayola no presentarán una humedad superior al 10% en peso, en el momento de su colocación.

- Placas o paneles :

Paneles metálicos, de chapa de aluminio, (espesor mínimo de chapa 0,30 mm, espesor mínimo del anodizado, 15 micras), chapa de acero cincado lacado, etc. con acabado perforado, liso o en rejilla, con o sin material absorbente acústico incorporado.

Placa rígida de conglomerado de lana mineral u otro material absorbente acústico.

Placas de yeso laminado con/sin cara vista revestida por lámina vinílica.

Placas de escayola .

Placa de fibras vegetales unidas por un conglomerante: será incombustible y estará tratada contra la pudrición y los insectos.

Paneles de tablero contrachapado.

Lamas de madera, aluminio, etc.

- Estructura de armado de placas para techos continuos :

Estructura de perfiles de acero galvanizado o aluminio con acabado anodizado (espesor mínimo 10 micras), longitudinales y transversales.

Sistema de fijación:

Elemento de suspensión: podrá ser mediante varilla roscada de acero galvanizado con gancho cerrado en ambos extremos, perfiles metálicos galvanizados, tirantes de reglaje rápido, etc.

Elemento de fijación al forjado:

Si es de hormigón, podrá ser mediante clavo de acero galvanizado fijado mediante tiro de pistola y gancho con tuerca, etc.

Si son bloques de entrevigado, podrá ser mediante taco de material sintético y hembrilla roscada de acero galvanizado, etc.

Si son viguetas, podrá ser mediante abrazadera de chapa galvanizada, etc.

En caso de que el elemento de suspensión sean cañas, éstas se fijarán mediante pasta de escayola y fibras vegetales o sintéticas.

Elemento de fijación a placa: podrá ser mediante alambre de acero recocido y galvanizado, pella de escayola y fibras vegetales o sintéticas, perfiles laminados anclados al forjado, con o sin perfilera secundaria de suspensión, y tornillería para la sujeción de las placas, etc., para techos continuos. Para techos registrables, podrá ser mediante perfil en T de aluminio o chapa de acero galvanizada, perfil en U con pinza a presión, etc., pudiendo quedar visto u oculto.

- Material de juntas entre planchas para techos continuos : podrá ser de pasta de escayola (80 l de agua por cada 100 kg de escayola) y fibras vegetales o sintéticas, etc.

- Elementos decorativos : molduras o florones de escayola, fijados con pegamento cola, etc.

El acopio de los materiales deberá hacerse a cubierto, protegiéndolos de la intemperie.

Las placas se trasladarán en vertical o de canto, evitando la manipulación en horizontal.

Para colocar las placas habrá que realizar los ajustes previamente a su colocación, evitando forzarlas para que encajen en su sitio.

#### Prescripción en cuanto a la ejecución por unidades de obra

## PROYECTO OBRA MENOR: MEMORIA DESCRIPTIVA Y DE ACTIVIDAD

ACONDICIONAMIENTO DE LOCAL PARA BAR EN CALLE LÉRIDA 1\_OCBERCEO\_PUERTA 115\_LOGROÑO

PROMOTOR: OLIBHER PLAZA MAYOR S.L

M 2430

Página 74 de 78

### Características técnicas de cada unidad de obra

- Condiciones previas: soporte

Antes de comenzar la colocación del falso techo se habrán dispuesto, fijado y terminado todas las instalaciones situadas debajo del forjado. Las instalaciones que deban quedar ocultas se habrán sometido a las pruebas necesarias para su correcto funcionamiento. Preferiblemente se habrán ejecutado las particiones, la carpintería de huecos exteriores con sus acristalamientos y cajas de persianas.

- Compatibilidad entre los productos, elementos y sistemas constructivos

Para prevenir el fenómeno electroquímico de la corrosión galvánica entre metales con diferente potencial, se adoptarán las siguientes medidas:

Evitar el contacto entre dos metales de distinta actividad. En caso de no poder evitar el contacto, se deberá seleccionar metales próximos en la serie galvánica.

Aislar eléctricamente los metales con diferente potencial.

Evitar el acceso de agua y oxígeno a la zona de unión de los dos metales.

### Proceso de ejecución

- Ejecución

Se habrán obtenido los niveles en todos los locales objeto de actuación, marcando la altura de forma indeleble en todos los paramentos y elementos singulares y/o sobresalientes de los mismos, tales como pilares, marcos, etc.

- Techos continuos:

Se dispondrán un mínimo de 3 elementos de suspensión, no alineados y uniformemente repartidos por m<sup>2</sup>.

En caso de fijaciones metálicas y varillas suspensoras, éstas se dispondrán verticales y el atado se realizará con doble alambre de diámetro mínimo 0,70 mm. Cuando se trate de un sistema industrializado, se dispondrá la estructura sustentante anclada al forjado y atornillada a la perfilera secundaria (si existe), así como a la perimetral. Las placas se atornillarán perpendicularmente a la perfilera y alternadas.

En caso de fijación con cañas, éstas se recibirán con pasta de escayola (en la proporción de 80 l de agua por 100 kg de escayola) y fibras vegetales o sintéticas. Estas fijaciones podrán disponerse en cualquier dirección.

En caso de planchas de escayola, éstas se dispondrán sobre reglones que permitan su nivelación, colocando las uniones longitudinalmente en el sentido de la luz rasante, y las uniones transversales alternadas.

Las planchas perimetrales estarán separadas 5 mm de los paramentos verticales.

Las juntas de dilatación se dispondrán cada 10 m y se formarán con un trozo de plancha recibida con pasta de escayola a uno de los lados y libre en el otro.

- Techos registrables:

Las varillas roscadas que se usen como elemento de suspensión, se unirán por el extremo superior a la fijación y por el extremo inferior al perfil del entramado, mediante manguito o tuerca.

Las varillas roscadas que se usen como elementos de arriostramiento, se colocarán entre dos perfiles del entramado, mediante manguitos; la distancia entre varillas roscadas no será superior a 120 cm.

Los perfiles que forman el entramado y los perfiles de remate se situarán convenientemente nivelados, a las distancias que determinen las dimensiones de las placas y a la altura prevista en todo el perímetro; los perfiles de remate se fijarán mediante tacos y tornillos de cabeza plana, distanciados un máximo de 50 cm entre sí.

La colocación de las placas se iniciará por el perímetro, apoyando las placas sobre el ángulo de chapa y sobre los perfiles del entramado.

En caso de placas acústicas metálicas, su colocación se iniciará por el perímetro transversalmente al perfil U, apoyadas por un extremo en el elemento de remate y fijadas al perfil U mediante pinzas, cuya suspensión se reforzará con un tornillo de cabeza plana del mismo material que las placas.

- Condiciones de terminación

Las uniones entre planchas se rellenarán con fibras vegetales o sintéticas y pasta de escayola, (en la proporción de 80 l de agua por cada 100 kg de escayola), y se acabarán interiormente con pasta de escayola en una proporción de 100 l de agua por cada 100 kg de escayola.

Antes de realizar cualquier tipo de trabajos en el falso techo, se esperará al menos 24 horas.

Para la colocación de luminarias, o cualquier otro elemento, se respetará la modulación de las placas, suspensiones y arriostramientos.

El falso techo quedará limpio, con su superficie plana y al nivel previsto. El conjunto quedará estable e indeformable.

### Control de ejecución, ensayos y pruebas

- Control de ejecución

Se comprobará que la humedad de las placas es menor del 10%.

Se comprobará el relleno de uniones y acabados. No se admitirán defectos aparentes de relleno de juntas o su acabado.

Se comprobarán las fijaciones en tacos, abrazaderas, ataduras y varillas.

Se comprobará que la separación entre planchas y paramentos es menor de 5 mm.

Suspensión y arriostramiento. La separación entre varillas suspensoras y entre varillas de arriostramiento, será inferior a 1,25 m. No se admitirá un atado deficiente de las varillas de suspensión, ni habrá menos de 3 varillas por m<sup>2</sup>.

Se comprobará la planeidad en todas las direcciones con regla de 2 m. Los errores en la planeidad no serán superiores a 4 mm.

Se comprobará la nivelación. La pendiente del techo no será superior a 0,50%.

### Artículo 7. Precauciones a adoptar.

Las precauciones a adoptar durante la construcción de la obra serán las previstas por la Ordenanza de Seguridad e Higiene en el trabajo aprobada por O.M. de 9 de marzo de 1971 y R.D. 1627/97 de 24 de octubre.

## EPÍGRAFE 4.º CONTROL DE LA DEMOLICION

### **Artículo 1.** Control de la demolición

Mientras duren los trabajos de demolición se seguirá un exhaustivo control, específico para cada una de las actividades a desarrollar. Con la frecuencia que se señale para cada elemento constructivo a demoler, la Dirección Facultativa anotará en el índice de control y vigilancia preparado al efecto el cumplimiento o incumplimiento de todas y cada una de las medidas y especificaciones señaladas en el presente Pliego en los aspectos relativos a:

- Ejecución de medidas previas a la demolición.
- Medidas de protección colectiva.
- Medidas de protección personal.
- Organización y forma de ejecutar los trabajos
- Otros medios de seguridad a vigilar

Cuando se detecte alguna anomalía o incumplimiento de tales prescripciones, la Dirección Facultativa dejará constancia expresa de las mismas y trazará, a continuación, las pautas de corrección necesarias.

Se llevará a cabo un control por cada una de las plataformas o andamiadas instaladas y, al menos, cada vez que el andamio cambia de lugar o posición; Por cada medio de evacuación instalado, con la periodicidad que se señale en el plan de demolición; A modo general, un control por cada 200 m². de planta y, al menos, uno por planta. Se prestará especial atención sobre los siguientes puntos críticos:

- Protección de la vía pública en tramos de fachada.
- Acumulación de escombros sobre forjados.
- Apoyo de cerchas, bóvedas, forjados, ...
- Arriostamiento de cerchas durante el derribo.
- Deformaciones y oscilaciones durante la suspensión de elementos.
- Apeo de correas y cerchas antes de cortarlas.
- Empujes laterales en arcos; atirantado de arcos.
- Muros multicapa y chapados que pueden ocultar defectos de los mismos.
- Protección de huecos o paños enteros que den al vacío.
- Se retirará la carpintería recuperable a medida que se separa de los muros o tabiques donde se halla recibida.
- Resistencia de la zonas destinadas a soportar el impacto de paños de tabiquería, caso de llevarse a cabo demoliciones por vuelco.
- Debilitamiento del soporte del que se retira el revestimiento.
- Debilitamiento de forjados por quedar afectada su capa de compresión tras retirar los pavimentos.
- Anclaje de cables en la demolición por tracción y sin efectuar tirones bruscos.
- Flechas, giros y desplazamientos en estructuras hiperestáticas.
- Sistemas de corte y suspensión.
- Empleo, en su caso, de dinamita y explosivos de seguridad. Se controlará la distancia mínima a inmuebles habitados que no será inferior a 500 metros.
- Protección de huecos de forjado o paños de muro demolidos que den al vacío.
- Piezas metálicas deformadas, cuyo desmontaje o seccionamiento puede provocar accidentes.
- Caída brusca de escombros procedentes del corte sobre los andamios y plataformas de trabajo.
- Debilitamiento del elemento sobre el que se realiza la roza o hueco.
- Pausas prolongadas en la demolición.

## EPÍGRAFE 5.º CONTROL DE LA OBRA

### **Artículo 1.** Control del hormigón.

Además de los controles establecidos en anteriores apartados y los que en cada momento dictamine la Dirección Facultativa de las obras, se realizarán todos los que prescribe la "Instrucción EHE" para el proyecto y ejecución de obras de hormigón Estructural:

## EPÍGRAFE 6.º OTRAS CONDICIONES

### **Artículo 1.**

## CAPITULO IV

### ANEXOS AL PLIEGO DE CONDICIONES TÉCNICAS PARTICULARES

#### ANEXOS EHE- DB HE – DB HR – DB SI

#### EPÍGRAFE 1.º

### ANEXO 1 INSTRUCCIÓN DE HORMIGÓN ESTRUCTURAL EHE

- 1) CARACTERÍSTICAS GENERALES -  
Ver cuadro en planos de estructura.
- 2) ENSAYOS DE CONTROL EXIGIBLES AL HORMIGÓN -  
Ver cuadro en planos de estructura.
- 3) ENSAYOS DE CONTROL EXIGIBLES AL ACERO -  
Ver cuadro en planos de estructura.
- 4) ENSAYOS DE CONTROL EXIGIBLES A LOS COMPONENTES DEL HORMIGÓN -  
Ver cuadro en planos de estructura.

#### **CEMENTO:**

ANTES DE COMENZAR EL HORMIGONADO O SI VARÍAN LAS CONDICIONES DE SUMINISTRO.

Se realizarán los ensayos físicos, mecánicos y químicos previstos en el Pliego de Prescripciones Técnicas Generales para la recepción de cementos RC-97.

#### **DURANTE LA MARCHA DE LA OBRA**

Cuando el cemento carezca de Sello o Marca de conformidad se comprobará al menos una vez cada tres meses de obra; como mínimo tres veces durante la ejecución de la obra; y cuando lo indique el Director de Obra, se comprobará al menos; pérdida al fuego, residuo insoluble, principio y fin de fraguado. resistencia a compresión y estabilidad de volumen, según RC-16.

**mar ruiz garcía**

**arquitecto**

**PC\_M2430**

[marruizgarcia@telefonica.net](mailto:marruizgarcia@telefonica.net)

[instagram:@marruizgarcia](https://www.instagram.com/marruizgarcia)

#### AGUA DE AMASADO

Antes de comenzar la obra si no se tiene antecedentes del agua que vaya a utilizarse, si varían las condiciones de suministro, y cuando lo indique el Director de Obra se realizarán los ensayos de la EHE.

#### ÁRIDOS

Antes de comenzar la obra si no se tienen antecedentes de los mismos, si varían las condiciones de suministro o se vayan a emplear para otras aplicaciones distintas a los ya sancionados por la práctica y siempre que lo indique el Director de Obra, se realizarán los ensayos de identificación mencionados en el Art. 28.2. y los correspondientes a las condiciones físicoquímicas, físico-mecánicas y granulométricas del Art. 28.3.1., Art. 28.3.2. y del Art. 28.3.3. de la Instrucción de hormigón EHE.

#### EPÍGRAFE 2.º

#### ANEXO 2

### LIMITACION DEL CONSUMO Y LA DEMANDA ENERGETICA EN LOS EDIFICIOS DB-HE 0 Y 1 (PARTE II DEL CTE)

#### 1.- CONDICIONES TECNICAS EXIGIBLES A LOS MATERIALES AISLANTES.

Serán como mínimo las especificadas en el cálculo de los parámetros límite de transmitancia térmica y factor solar modificado, que figura como anexo la memoria del presente proyecto.

Los productos de construcción que componen la envolvente térmica del edificio se ajustarán a lo establecido en los puntos 5.1 y 5.2 del DB-HE 1.2.-

#### 2.- CONTROL DE RECEPCION EN OBRA DE PRODUCTOS.

En cumplimiento del punto 5.3 del DB-HE 1, en obra debe comprobarse que los productos recibidos:

- a) corresponden a los especificados en el pliego de condiciones del proyecto.
- b) disponen de la documentación exigida.
- c) están caracterizados por las propiedades exigidas.
- d) han sido ensayados cuando así se establezca en el pliego de condiciones o lo determine el director de la ejecución de la obra con el visto bueno del director de la obra.

En control se seguirán los criterios indicados en el artículo 7.4 de la Parte I del CTE.

#### 3.- CONSTRUCCION Y EJECUCION

Deberá ejecutarse con sujeción al proyecto, a la legislación aplicable, a las normas de buena práctica constructiva y a las instrucciones del director de obra y del director de la ejecución de la obra, conforme a lo indicado en el artículo 7 de la Parte I del CTE, el artículo 6.1 de la sección HE 0 y el artículo 5.3 de la sección HE 1.

#### 4.- CONTROL DE LA EJECUCION DE LA OBRA.

El control de la ejecución se realizará conforme a lo indicado en el artículo 7.3 de la Parte I del CTE, el artículo 6.2 de la sección HE 0 y el artículo 5.5 de la sección HE 1, y de acuerdo con las especificaciones del proyecto, sus anexos y modificaciones autorizadas por el director de la obra y las instrucciones del director de la ejecución de la obra.

#### 5.- CONTROL DE LA OBRA TERMINADA

Se seguirán los criterios indicados en el artículo 7.4 de la Parte I del CTE, el artículo 6.3 de la sección HE 0 y el artículo 5.6 de la sección HE 1.

#### EPÍGRAFE 3.º

#### ANEXO 3

### CONDICIONES ACÚSTICAS DE LOS EDIFICIOS: DB-HR

#### 1.- CARACTERÍSTICAS BÁSICAS EXIGIBLES A LOS MATERIALES

Se cumplen todas las determinaciones del Código DB-HR: "Protección frente al ruido".

El fabricante indicará la densidad aparente, y el coeficiente de absorción "f" para las frecuencias preferentes y el coeficiente medio de absorción "m" del material. Podrán exigirse además datos relativos a aquellas propiedades que puedan interesar en función del empleo y condiciones en que se vaya a colocar el material en cuestión.

#### 2.- CARACTERÍSTICAS BÁSICAS EXIGIBLES A LAS SOLUCIONES CONSTRUCTIVAS

##### 2.1. Aislamiento a ruido aéreo y a ruido de impacto.

Se justificará preferentemente mediante ensayo, pudiendo no obstante utilizarse los métodos de cálculo detallados en el Código DB-HR.

#### 3.- PRESENTACIÓN, MEDIDAS Y TOLERANCIAS

Los materiales de uso exclusivo como aislante o como acondicionantes acústicos, en sus distintas formas de presentación, se expedirán en embalajes que garanticen su transporte sin deterioro hasta su destino, debiendo indicarse en el etiquetado las características señaladas en los apartados anteriores.

Asimismo el fabricante indicará en la documentación técnica de sus productos las dimensiones y tolerancias de los mismos.

Para los materiales fabricados "in situ", se darán las instrucciones correspondientes para su correcta ejecución, que deberá correr a cargo de personal especializado, de modo que se garanticen las propiedades especificadas por el fabricante.

#### 4.- GARANTÍA DE LAS CARACTERÍSTICAS

El fabricante garantizará las características acústicas básicas señaladas anteriormente. Esta garantía se materializará mediante las etiquetas o marcas que preceptivamente deben llevar los productos según el epígrafe anterior.

#### 5.- CONTROL, RECEPCIÓN Y ENSAYO DE LOS MATERIALES

##### 5.1. Suministro de los materiales.

Las condiciones de suministro de los materiales, serán objeto de convenio entre el consumidor y el fabricante, ajustándose a las condiciones particulares que figuren en el proyecto de ejecución.

Los fabricantes, para ofrecer la garantía de las características mínimas exigidas anteriormente en sus productos, realizarán los ensayos y controles que aseguren el autocontrol de su producción.

##### 5.2.- Materiales con sello o marca de calidad.

Los materiales que vengan avalados por sellos o marca de calidad, deberán tener la garantía por parte del fabricante del cumplimiento de los requisitos y características mínimas exigidas en esta Norma para que pueda realizarse su recepción sin necesidad de efectuar comprobaciones o ensayos.

5.3.- Composición de las unidades de inspección.

Las unidades de inspección estarán formadas por materiales del mismo tipo y proceso de fabricación. La superficie de cada unidad de inspección, salvo acuerdo contrario, la fijará el consumidor.

5.4.- Toma de muestras.

Las muestras para la preparación de probetas utilizadas en los ensayos se tomarán de productos de la unidad de inspección sacados al azar. La forma y dimensión de las probetas serán las que señale para cada tipo de material la Norma de ensayo correspondiente.

5.5.- Normas de ensayo.

Las normas UNE que a continuación se indican se emplearán para la realización de los ensayos correspondientes. Asimismo se emplearán en su caso las Normas UNE descritas en el CTE DB HR así como ésta misma normativa.

Ensayo de aislamiento a ruido aéreo: UNE EN ISO 16283-3:2016, UNE EN ISO 16283-1:2015/A1:2018, UNE EN ISO 16283-1:2015

Ensayo de aislamiento a ruido de impacto: UNE EN ISO 16283-2:2019

Ensayo de materiales absorbentes acústicos

Ensayo de permeabilidad de aire en ventanas.

6.- LABORATORIOS DE ENSAYOS.

Los ensayos citados, de acuerdo con las Normas UNE establecidas, se realizarán en laboratorios reconocidos a este fin por el Ministerio de Obras Públicas y Urbanismo.

EPÍGRAFE 4.º

ANEXO 4

SEGURIDAD EN CASO DE INCENDIO EN LOS EDIFICIOS DB-SI (PARTE II –CTE)

1.- CONDICIONES TÉCNICAS EXIGIBLES A LOS MATERIALES

Los materiales a emplear en la construcción del edificio de referencia, se clasifican a los efectos de su reacción ante el fuego, de acuerdo con el R.D. 842/2013 y el CTE DN SI en las clases siguientes, dispuestas por orden creciente a su grado de combustibilidad: A1,A2,B,C,D,E,F.

La clasificación, según las características de reacción al fuego o de resistencia al fuego, de los productos de construcción que aún no ostenten el marcado CE o los elementos constructivos, así como los ensayos necesarios para ello deben realizarse por laboratorios acreditados por una entidad oficialmente reconocida conforme al Real Decreto 2200/1995 de 28 de diciembre, modificado por el Real Decreto 411/1997 de 21 de marzo.

En el momento de su presentación, los certificados de los ensayos antes citados deberán tener una antigüedad menor que 5 años cuando se refieran a reacción al fuego y menor que 10 años cuando se refieran a resistencia al fuego.

Los fabricantes de materiales que se empleen vistos o como revestimiento o acabados superficiales, deberán acreditar su grado de combustibilidad mediante los oportunos certificados de ensayo, realizados en laboratorios oficialmente homologados para poder ser empleados.

Aquellos materiales con tratamiento adecuado para mejorar su comportamiento ante el fuego (materiales ignífugados), serán clasificados por un laboratorio oficialmente homologado, fijando de un certificado el periodo de validez de la ignifugación.

Pasado el tiempo de validez de la ignifugación, el material deberá ser sustituido por otro de la misma clase obtenida inicialmente mediante la ignifugación, o sometido a nuevo tratamiento que restituya las condiciones iniciales de ignifugación.

Los materiales que sean de difícil sustitución y aquellos que vayan situados en el exterior, se consideran con clase que corresponda al material sin ignifugación. Si dicha ignifugación fuera permanente, podrá ser tenida en cuenta.

Los materiales cuya combustión o pirólisis produzca la emisión de gases potencialmente tóxicos, se utilizarán en la forma y cantidad que reduzca su efecto nocivo en caso de incendio.

2.- CONDICIONES TÉCNICAS EXIGIBLES A LOS ELEMENTOS CONSTRUCTIVOS.

Las propiedades de resistencia al fuego de los elementos constructivos se clasifican de acuerdo con el R.D. 842/2013 y el CTE DB SI, en las clases siguientes:

- R(t): tiempo que se cumple la estabilidad al fuego o capacidad portante.
- RE(t): tiempo que se cumple la estabilidad y la integridad al paso de las llamas y gases calientes.
- REI(t): tiempo que se cumple la estabilidad, la integridad y el aislamiento térmico.

La escala de tiempo normalizada es 15,20,30,45,60,90,120,180 y 240 minutos.

La comprobación de dichas condiciones para cada elemento constructivo, se verificará mediante los ensayos descritos en las siguientes Normas:

UNE-EN 1363(Partes 1 y 2): Ensayos de resistencia al fuego.

UNE-EN 1364(Partes 1 a 5): Ensayos de resistencia al fuego de elementos no portantes.

UNE-EN 1365(Partes 1 a 6): Ensayos de resistencia al fuego de elementos portantes.

UNE-EN 1366(Partes 1 a 10): Ensayos de resistencia al fuego de instalaciones de servicio.

UNE-EN 1634(Partes 1 a 3): Ensayos de resistencia al fuego de puertas y elementos de cerramiento de huecos.

UNE-EN 81-58:2018(Partes 58): Reglas de seguridad para la construcción e instalación de ascensores.

UNE-EN 13381(Partes 1 a 7): Ensayos para determinar la contribución a la resistencia al fuego de elementos estructurales.

UNE-EN 14135:2005: Revestimientos. Determinación de la capacidad de protección contra el fuego.

UNE-prEN 15080(Partes 2,8,12,14,17,19): Extensión de la aplicación de los resultados de los ensayos de resistencia al fuego.

UNE-prEN 15254(Partes 1 a 6): Extensión de la aplicación de los resultados de los ensayos de resistencia al fuego de paredes no portantes.

UNE-prEN 15269(Partes 1 a 10 y 20): Extensión de la aplicación de los resultados de los ensayos de resistencia al fuego de puertas y persianas.

En los Anejos SI B,C,D,E,F, se dan resultados de resistencia al fuego de elementos constructivos.

Los fabricantes de materiales específicamente destinados a proteger o aumentar la resistencia ante el fuego de los elementos constructivos, deberán demostrar mediante certificados de ensayo las propiedades de comportamiento ante el fuego que figuren en su documentación.

Los fabricantes de otros elementos constructivos que hagan constar en la documentación técnica de los mismos su clasificación a efectos de resistencia ante el fuego, deberán justificarlo mediante los certificados de ensayo en que se basan.

La realización de dichos ensayos, deberá llevarse a cabo en laboratorios oficialmente homologados para este fin por la Administración del Estado.

3.- INSTALACIONES

3.1.- Instalaciones propias del edificio.

Las instalaciones deberán cumplir en lo que les afecte, las especificaciones determinadas en la Sección SI 1 (puntos 2, 3 y 4) del DB-SI.

3.2.- Instalaciones de protección contra incendios:

La dotación y señalización de las instalaciones de protección contra incendios se ajustará a lo especificado en la Sección SI 4 y a las normas del Anejo SI G relacionadas con la aplicación del DB-SI.



## PROYECTO OBRA MENOR: MEMORIA DESCRIPTIVA Y DE ACTIVIDAD

ACONDICIONAMIENTO DE LOCAL PARA BAR EN CALLE LÉRIDA 1\_CCBERCEO\_PUERTA 115\_LOGROÑO

PROMOTOR: OLIBHER PLAZA MAYOR S.L

M 2430

Página 78 de 78

El diseño, la ejecución, la puesta en funcionamiento y el mantenimiento de dichas instalaciones, así como sus materiales, componentes y equipos, deben cumplir lo establecido en el "Reglamento de Instalaciones de Protección contra Incendios", en sus disposiciones complementarias y en cualquier otra reglamentación específica que le sea de aplicación. La puesta en funcionamiento de las instalaciones requiere la presentación, ante el órgano competente de la Comunidad Autónoma, del certificado de la empresa instaladora al que se refiere el artículo 18 del citado reglamento.

Extintores móviles.

Las características, criterios de calidad y ensayos de los extintores móviles, se ajustarán a lo especificado en el REGLAMENTO DE APARATOS A PRESIÓN del M. de I. y E., así como las siguientes normas:

UNE 23-110/75: Extintores portátiles de incendio; Parte 1: Designación, duración de funcionamiento. Ensayos de eficacia. Hogares tipo.

UNE 23-110/80: Extintores portátiles de incendio; Parte 2: Estanqueidad. Ensayo dieléctrico. Ensayo de asentamiento. Disposiciones especiales.

UNE 23-110/82: Extintores portátiles de incendio; Parte 3: Construcción. Resistencia a la presión. Ensayos mecánicos.

Los extintores se clasifican en los siguientes tipos, según el agente extintor:

- Extintores de agua.
- Extintores de espuma.
- Extintores de polvo.
- Extintores de anhídrido carbonico (CO<sub>2</sub>).
- Extintores de hidrocarburos halogenados.
- Extintores específicos para fuegos de metales.

Los agentes de extinción contenidos en extintores portátiles cuando consistan en polvos químicos, espumas o hidrocarburos halogenados, se ajustarán a las siguientes normas UNE:

UNE EN 615: Polvos químicos extintores: Generalidades. Polvo extintor: Características físicas y métodos de ensayo.

UNE EN 615: Agentes de extinción de incendios: Carburos halogenados. Especificaciones.

En todo caso la eficacia de cada extintor, así como su identificación, estará consignada en la etiqueta del mismo.

Se consideran extintores portátiles aquellos cuya masa sea igual o inferior a 20 kg. Si dicha masa fuera superior, el extintor dispondrá de un medio de transporte sobre ruedas.

Se instalará el tipo de extintor adecuado en función de las clases de fuego establecidas en la Norma UNE EN 2 "Clases de fuego".

En caso de utilizarse en un mismo local extintores de distintos tipos, se tendrá en cuenta la posible incompatibilidad entre los distintos agentes extintores.

Los extintores se situarán conforme a los siguientes criterios:

- Se situarán donde exista mayor probabilidad de originarse un incendio, próximos a las salidas de los locales y siempre en lugares de fácil visibilidad y acceso.
- Su ubicación deberá señalizarse, conforme a lo establecido en la Norma UNE 23035 "Señalización fotoluminiscente".
- Los extintores portátiles se colocarán sobre soportes fijados a paramentos verticales o pilares, de forma que la parte superior del extintor quede como máximo a 1,70 m. del suelo.
- Los extintores que estén sujetos a posibles daños físicos, químicos o atmosféricos deberán estar protegidos.

#### 4.- CONDICIONES DE MANTENIMIENTO Y USO

Todas las instalaciones y medios a que se refiere el DB-SI, deberán conservarse en buen estado.

En particular, los extintores móviles, deberán someterse a las operaciones de mantenimiento y control de funcionamiento exigibles, según lo que estipule el reglamento de instalación contra Incendios R.D.1942/1993 - B.O.E.14.12.93.

MAR RUIZ GARCÍA  
ARQUITECTO

LOGROÑO A OCTUBRE 2024

El presente Pliego General y particular con Anexos, que consta de 92 páginas numeradas, es suscrito en prueba de conformidad por la Propiedad y el Constructor en cuadruplicado ejemplar, uno para cada una de las partes, el tercero para el Arquitecto-Director y el cuarto para el expediente del Proyecto depositado en el Colegio de Arquitectos, el cual se conviene que hará fe de su contenido en caso de dudas o discrepancias.

En LOGROÑO OCTUBRE de 2024

PROPIEDAD

Fdo.:

ELCONSTRUCTOR

Fdo.:

mar ruiz garcía

arquitecto

PC\_M2430

[marruizgarcia@telefonica.net](mailto:marruizgarcia@telefonica.net)

[instagram:@marr.quitectura](https://www.instagram.com/marr.quitectura)



GRAN VÍA 12 ENTP. IZDA26001 LOGROÑO

+34 941224046

+34 609555022

mar@marruizarquitectura.com

**PROYECTO BÁSICO Y DE EJECUCIÓN. EXPEDIENTE DE ACTIVIDAD**

**ACONDICIONAMIENTO DE LOCAL PARA BAR EN CALLE LÉRIDA Nº1  
(CENTRO COMERCIAL BERCEO), LOGROÑO**

**PRESUPUESTO**

LOCALIZACIÓN OBRAS:

**LOCAL EN CALLE LÉRIDA Nº1 (C.C. BERCEO) PISO BAJO, PUERTA 115,  
LOGROÑO**

PROMOTORES:

OLIBHER PLAZA MAYOR S.L.

PLAZA MAYOR Nº13

47003 VALLADOLID (VALLADOLID)

**B05361860**

**REF: M2430**

# RESUMEN DE PRESUPUESTO

## ADECUACIÓN DE LOCAL PARA BAR CC BERCEO- OLIBHER

CAPITULO	RESUMEN	EUROS
01	SEGREGACIÓN ANTI-INCENDIOS.....	5.485,43
02	DEMOLICIÓN.....	2.558,40
03	ALBAÑILERÍA.....	3.920,76
04	INSTALACIÓN DE FONTANERÍA Y VENTILACIONES.....	3.150,43
05	APARATOS SANITARIOS Y GRIFERÍA.....	195,12
06	CLIMATIZACIÓN.....	498,99
07	INSTALACIÓN DE ELECTRICIDAD.....	7.332,27
08	ILUMINACIÓN.....	4.798,79
09	RÓTULOS.....	4.700,07
10	MOSTRADOR PARA JAMONES.....	6.208,89
11	CARPINTERIA INTERIOR DE MADERA.....	10.593,09
12	TECHOS.....	1.691,13
13	MOBILIARIO.....	22.676,23
14	PINTURA.....	2.609,39
15	PCI.....	2.959,90
16	MEDIOS AUXILARES.....	878,44
17	SEGURIDAD SALUD.....	431,82
18	GESTIÓN DE RESIDUOS.....	1.247,46
TOTAL EJECUCIÓN MATERIAL		81.936,61

Asciende el presupuesto de ejecución material a la expresada cantidad de OCHENTA Y UN MIL NOVECIENTOS TREINTA Y SEIS EUROS con SESENTA Y UN CÉNTIMOS

LOGROÑO a OCT 2024.

La dirección facultativa

11471

## ADECUACIÓN DE LOCAL PARA BAR CC BERCEO- OLIBHER

29 de octubre de 2024

## PRESUPUESTO Y MEDICIONES

## ADECUACIÓN DE LOCAL PARA BAR CC BERCEO- OLIBHER

CÓDIGO	RESUMEN	UDS	LONGITUD	ANCHURA	ALTURA	PARCIALES	CANTIDAD	PRECIO	IMPORTE
01.02.03	<b>m2 FALSO TECHO REGISTRABLE DE 600x600mm</b> Falso techo registrable suspendido, decorativo, situado a una altura menos de 4 m. Sistema Decor "PLADUR", constituido por: ESTRUCTURA: perfilera vista, de acero galvanizado, T - 15/43, con suela de 15 mm de anchura, comprendiendo perfiles primarios 15x38/3600 mm "PLADUR", perfiles secundarios 15x38/1200 mm "PLADUR", perfiles secundarios 15x38/600 mm "PLADUR", suspendidos del forjado o elemento soporte con cuelgues TR y varillas; PLACAS: placas de yeso laminado, de superficie lisa, Decor "PLADUR", de 600x600 mm y 10 mm de espesor, revestidas por su cara vista con una capa de vinilo color blanco RAL 9003. Incluso perfiles angulares 19x19 mm "PLADUR", fijaciones para el anclaje de los perfiles y accesorios de montaje. Almacén	10,45				10,45			
							10,45	47,35	494,81
	<b>TOTAL SUBCAPÍTULO 01.02 ALBAÑILERIA.....</b>								<b>4.401,36</b>
	<b>TOTAL CAPÍTULO 01 SEGREGACIÓN ANTI-INCENDIOS .....</b>								<b>5.485,43</b>

CÓDIGO	RESUMEN	UDS	LONGITUD	ANCHURA	ALTURA	PARCIALES	CANTIDAD	PRECIO	IMPORTE
CAPÍTULO 02 DEMOLICIÓN									
SUBCAPÍTULO 02.01 PROTECCIONES PREVIAS									
02.01.01	ud RETIRADA DE MUEBLES EXISTENTES EN LA OBRA								
	Lev antado de muebles y estanterias existentes con medios manuales hasta el contenedor de escom- bros.								
	NOTA								
	- Desmontaje de muebles sin recuperación.								
	- Estanterias de dos niveles en zona de escaparate de aprox: 5,56m + 2,40m - 2 und								
	- Estanteria en zona futura hornacina de jamones en m2 de 2,40m X2,60m - 1und								
	- Lev antado de armarios en zona de almacén - 4und								
	- Lev antando de estanteria zona futura barra -1und.								
	Estanterias y muebles	7				7,00			
							7,00	45,42	317,94
02.01.02	m2 PROTECCION DE SUELO A CONSERVAR								
	Protección de solado de cerámica en el interior del local, mediante la cubrición con FULKOMIN cartón de 1 mm de espesor y encima de este papel kraftque se mantendrá durante los trabajos de reforma, y posterior retirada de la protección.								
	Almacén	10,45				10,45			
	Entrada	3				3,00			
	Espacio principal	81,73				81,73			
							95,18	2,43	231,29
	TOTAL SUBCAPÍTULO 02.01 PROTECCIONES PREVIAS .....								549,23
SUBCAPÍTULO 02.02 CARPINTERIA INTERIOR									
02.02.01	m2 LEVANTADO PANELADO DE MADERA								
	Lev antado de revestimiento de madera clavada o pegada sobre rastreles en paramentos interiores, con medios manuales, sin deteriorar la superficie soporte, que quedará al descubierto y preparada para su posterior revestimiento, y carga manual sobre camión o contenedor.								
	Zona medianil local colindante	1	3,24		2,60	8,42			
	Zona acceso pilares	1	4,45		3,40	15,13			
	hornacina	1	2,31		2,60	6,01			
	Zócalo almacen	1	13,22		1,30	17,19			
							46,75	16,63	777,45
	TOTAL SUBCAPÍTULO 02.02 CARPINTERIA INTERIOR.....								777,45
SUBCAPÍTULO 02.03 DEMOL. ALBAÑILERÍA									
02.03.01	mI DEMOL. TABICA DE PLADUR								
	Demolición con medios manuales de tabica de pladur en zona de medianil lateral y frente principal ( zona de lona ), incluso limpieza y retirada de escombros hasta el contenedor. Medida la superficie a cinta corrida sin deducción de huecos.								
	NOTA								
	* Altura maxima de tabica de 760mm.								
	Medianil lateral	1	4,80			4,80			
	Frente principal	1	11,13			11,13			
							15,93	19,84	316,05
02.03.02	ud DEMOL. INSTALACIONES EXISTENTES								
	Partida alzada para la retirada de instalaciones de fontanería, electricidad, telecomunicaciones, sanea- miento, iluminación, con retirada de escombros al contenedor.								
		1				1,00			
							1,00	479,85	479,85
02.03.03	ud DEMOL. PARCIAL DE SUELO EXISTENTE								
	Demolición parcial de suelo existente en zona donde sea necesario pasar las instalaciones, tales co- mo fontanería, saneamiento, electricidad, conexión de maquinas de bar.								
	NOTA								
	- No incluye precio de aportación de material.								
	- No se considera que el pavimento actual exista.								

## ADECUACIÓN DE LOCAL PARA BAR CC BERCEO- OLIBHER

29 de octubre de 2024

## PRESUPUESTO Y MEDICIONES

## ADECUACIÓN DE LOCAL PARA BAR CC BERCEO- OLIBHER

CÓDIGO	RESUMEN	UDS	LONGITUD	ANCHURA	ALTURA	PARCIALES	CANTIDAD	PRECIO	IMPORTE
<b>CAPÍTULO 03 ALBAÑILERÍA</b>									
<b>SUBCAPÍTULO 03.01 AISLAMIENTO PERIMETRAL</b>									
03.01.01	<b>m2 TRASDOSADO AUTOPORTANTE (+15+48) A 400</b> Trasdosado auto portante (15+48) o perfil reducido, a 600 formado por una estructura de perfiles de chapa de acero galvanizado a base de montantes (elementos verticales) separados 600 mm. entre ellos y canales (elementos horizontales), incluso anclajes para suelo y techo, replanteo auxiliar, nivelación, tornillería, anclajes, encintado, tratamiento de juntas, totalmente terminado y listo para imprimir, pintar o decorar.								
	Medianil este ( nuev o mural )	1	7,99		3,40	27,17			
							27,17	38,36	1.042,24
03.01.02	<b>ud REFUERZOS PARA MOBILIARIO SUSPENDIDO</b> Refuerzos de chapa o madera para placas de yeso laminado y posterior suspensión de elementos. Prevision refuerzos								
		30				30,00			
							30,00	17,59	527,70
03.01.03	<b>mI TAPETA DE PLACA DE YESO LAMINADO</b> Tapeta de placa de yeso laminado.								
	Medianil este	1			5,00	5,00			
							5,00	21,19	105,95
03.01.04	<b>mI PILAR A 3 CARAS</b> Pilar a tres caras con placa de yeso laminado. Prevision zona frontal								
		1			5,00	5,00			
							5,00	49,74	248,70
<b>TOTAL SUBCAPÍTULO 03.01 AISLAMIENTO PERIMETRAL.....</b>									<b>1.924,59</b>
<b>SUBCAPÍTULO 03.02 TABIQUERIA</b>									
<b>APARTADO 03.02.01 TABIQUERÍA PLACA DE YESO LAMINADO</b>									
03.02.01.01	<b>ud CERRAMIENTO PROVISIONAL DE PLADUR (15+ 48+15) A 600</b> Cerramiento provisional de pladur formado por tabique (15+48+15) a 600 formado por dos placas de yeso laminado de 15 mm de espesor, atomillado a cada lado extemo de una estructura metálica de acero galvanizado a base de railes horizontales y montantes verticales de 48mm, modelado a 600mm, resultando el ancho total del tabique terminado de 78mm. nivelación, y montado con cinta doble cara según indicaciones del centro comercial, sin encintado, totalmente terminado y listo para montaje de vinilo monomérico.  NOTA - Incluye desmontaje tras la finalización de las obras.								
		1				1,00			
							1,00	667,72	667,72
<b>TOTAL APARTADO 03.02.01 TABIQUERÍA PLACA DE YESO</b>									<b>667,72</b>
<b>TOTAL SUBCAPÍTULO 03.02 TABIQUERIA.....</b>									<b>667,72</b>



CÓDIGO	RESUMEN	UDS	LONGITUD	ANCHURA	ALTURA	PARCIALES	CANTIDAD	PRECIO	IMPORTE
<b>SUBCAPÍTULO 03.03 AYUDAS DE ALBAÑILERÍA GREMIOS</b>									
03.03.01	<b>ud AYUDAS DE ALBAÑILERÍA EN FONTANERÍA</b>								
	Ayudas de albañilería a instalación de fontanería, carga y descarga, materiales, apertura y tapado de rozas, recibidos, limpieza, remates y medios auxiliares.								
	Generación de suministros para bara y almacén								
	Fontanería zona de barra y almacén	1				1,00			
							1,00	675,72	675,72
03.03.02	<b>ud AYUDAS DE ALBAÑILERÍA ELECTRICIDAD</b>								
	Ayudas de albañilería a instalación de electricidad y telecomunicaciones: carga y descarga, materiales, apertura de rozas para mecanismos y tapado de rozas, recibidos, limpieza, remates y medios auxiliares.								
	Fontanería zona de barra y almacén	1				1,00			
							1,00	363,85	363,85
03.03.03	<b>ud AYUDAS DE ALBAÑILERÍA A CLIMATIZACIÓN</b>								
	Ayudas de albañilería a climatización en tabiques de pladur, mediante apertura de rozas y tapado de rozas, recibidos, limpieza, remates y medios auxiliares.								
	Fontanería zona de barra y almacén	1				1,00			
							1,00	288,88	288,88
<b>TOTAL SUBCAPÍTULO 03.03 AYUDAS DE ALBAÑILERÍA</b>									<b>1.328,45</b>
<b>TOTAL CAPÍTULO 03 ALBAÑILERÍA.....</b>									<b>3.920,76</b>

CÓDIGO	RESUMEN	UDS	LONGITUD	ANCHURA	ALTURA	PARCIALES	CANTIDAD	PRECIO	IMPORTE
<b>CAPÍTULO 04 INSTALACIÓN DE FONTANERÍA Y VENTILACIONES</b>									
04.01	<b>ud INSTALACION DE FONTANERIA Y SANEAMIENTO EN ALMACÉN</b> Instalación de fontanería y saneamiento en almacén que incluye:  -Fontanería en tubería PEX desde válvula de corte tipo bola en techo de almacén (acceso mediante registro en techo a realizar por otros). Conexión a lavavajillas (AFS) y fregadero (AFS y ACS). -Saneamiento en tubería de PVC sanitaria que incluye adaptar las tomas de los aparatos. -Accesorios que incluyen: llave de lavavajillas (1 ud) y fregadero (2 ud).  ZONA BARRA TRASERA	1				1,00			
							1,00	528,37	528,37
04.02	<b>ud INSTALACION DE FONTANERIA Y SANEAMIENTO EN BARRA</b> Instalación de fontanería y saneamiento en barra que incluye:  -Fontanería en tubería PEX desde válvula de corte tipo bola en techo de barra (acceso mediante registro en techo a realizar por otros). Conexión a lavavajillas (AFS) y fregadero (AFS y ACS). -Saneamiento en tubería de PVC sanitaria que incluye adaptar las tomas de los aparatos y atravesar trasdosado. -Accesorios que incluyen: llave de lavavajillas (1 ud) y fregadero (2 ud).  1	1				1,00			
							1,00	833,88	833,88
04.03	<b>ud INSTALACION DE FONTANERIA Y SANEAMIENTO EN TRASBARRA</b> Instalación de fontanería y saneamiento en trasbarra que incluye:  -Fontanería en tubería PEX desde válvula de corte tipo bola en techo de trasbarra (acceso mediante registro en techo a realizar por otros). Conexión a cafetera (AFS). -Saneamiento en tubería de PVC sanitaria que incluye adaptar las tomas de los aparatos. -Accesorios que incluyen: llave de cafetera (1 ud).  1	1				1,00			
							1,00	423,08	423,08
04.04	<b>ud TERMO ELECTRICO DE 100 lts VERTICAL</b> Termo de 50 litros vertical. Incluye soporte, accesorios de montaje, latiguillos flexibles, válvulas de corte, pequeño material y mano de obra.  1	1				1,00			
							1,00	616,06	616,06
04.05	<b>ud INSTALACION DE DISTRIBUCION GENERAL DE FONTANERIA</b> Instalación de la distribución general de fontanería que incluye:  -Fontanería en tubería PEX desde el contador o contadores del local hasta la válvula de entrada a almacén, barra y trasbarra de agua fría y agua caliente aislada según normativa en espuma elastomérica. No incluye reforma de cuadro de contadores. -Se valora un total de 25 ml de tubería de general bien de AFS, bien de ACS.  * A partir de esta cantidad total de tubería se cobrará por metro lineal.  1	1				1,00			
							1,00	399,35	399,35
04.06	<b>ud SISTEMA VENTILACIÓN MECÁNICA LOCAL</b>  2	2				2,00			
							2,00	69,89	139,78
04.07	<b>ud CONEXION ELECTRODOMESTICOS Y GRIFOS</b>  1	1				1,00			
							1,00	209,91	209,91
<b>TOTAL CAPÍTULO 04 INSTALACIÓN DE FONTANERÍA Y VENTILACIONES .....</b>									<b>3.150,43</b>

PRESUPUESTO Y MEDICIONES

ADECUACIÓN DE LOCAL PARA BAR CC BERCEO- OLIBHER

CÓDIGO	RESUMEN	UDS	LONGITUD	ANCHURA	ALTURA	PARCIALES	CANTIDAD	PRECIO	IMPORTE
CAPÍTULO 05 APARATOS SANITARIOS Y GRIFERÍA									
05.03	ud COLOCACIÓN DE FREGADEROS								
	ALMACEN Y BARRA	2				2,00			
							2,00	97,56	195,12
	TOTAL CAPÍTULO 05 APARATOS SANITARIOS Y GRIFERÍA.....								195,12

CÓDIGO	RESUMEN	UDS	LONGITUD	ANCHURA	ALTURA	PARCIALES	CANTIDAD	PRECIO	IMPORTE
<b>CAPÍTULO 06 CLIMATIZACIÓN</b>									
06.01	ud REVISIÓN Y PUESTA EN MARCHA DE EQUIPOS DE AIRE ACONDICIONADO								
	Instalación de la distribución general de fontanería que incluye: -Fontanería en tubería PEX desde la entrada de la vivienda o desde el contador o contadores dentro de la vivienda hasta la válvula de entrada a cocina o aseo o baño de agua fría y agua caliente aislada según normativa en espuma elastomérica. No incluye reforma de cuadro de contadores. -Se valora un total de 10 ml de tubería de general bien de AFS, bien de ACS.								
		1				1,00			
							1,00	498,99	498,99
<b>TOTAL CAPÍTULO 06 CLIMATIZACIÓN.....</b>									<b>498,99</b>

**PRESUPUESTO Y MEDICIONES**  
**ADECUACIÓN DE LOCAL PARA BAR CC BERCEO- OLIBHER**

CÓDIGO	RESUMEN	UDS	LONGITUD	ANCHURA	ALTURA	PARCIALES	CANTIDAD	PRECIO	IMPORTE
CAPÍTULO 07 INSTALACIÓN DE ELECTRICIDAD									
SUBCAPÍTULO 07.01 COMÚN EN LOCAL									
07.01.01	ud REHACER CUADRO PARA LINEAS NECESARIAS	1				1,00			
							1,00	1.039,15	1.039,15
07.01.02	ud LINEAS PARA MOSTRADORES REFRIGERADOS	2				2,00			
							2,00	155,87	311,74
07.01.03	ud LINEA PARA BAJO MOSTRADOR	1				1,00			
							1,00	103,92	103,92
07.01.04	ud LINEA ENFRIADOR BOTELLAS	1				1,00			
							1,00	103,92	103,92
07.01.05	ud LINEA FABRICADOR DE HIELO	1				1,00			
							1,00	155,87	155,87
07.01.06	ud LINEA LAVAVAJILLAS	1				1,00			
							1,00	190,51	190,51
07.01.07	ud LINEA ARCONES CONGELADORES EN ALMACÉN DE 60W	1				1,00			
							1,00	103,91	103,91
07.01.08	ud LINEA PARA HORNO	1				1,00			
							1,00	216,49	216,49
07.01.09	ud LINEA PARA RÓTULOS	1				1,00			
							1,00	103,91	103,91
07.01.10	ud LOCALIZAR Y RECABLEAR LINEAS A LUMBRADO	1				1,00			
							1,00	476,28	476,28
07.01.11	ud LOCALIZAR Y RECABLEAR LINEAS A FUERZA	1				1,00			
							1,00	1.039,15	1.039,15
07.01.12	ud PROYECTO ELÉCTRICO Y LEGALIZACIÓN Proyecto eléctrico y legalización del mismo incluyendo OCA + Petición y legalización de Luz de Obra trifásica.	1				1,00			
							1,00	1.833,79	1.833,79
07.01.13	ud RACK COMPLETO	1				1,00			
							1,00	366,88	366,88
07.01.14	ud LINEAS PARA CAMARAS	4				4,00			
							4,00	77,69	310,76

## PRESUPUESTO Y MEDICIONES

## ADECUACIÓN DE LOCAL PARA BAR CC BERCEO- OLIBHER

CÓDIGO	RESUMEN	UDS	LONGITUD	ANCHURA	ALTURA	PARCIALES	CANTIDAD	PRECIO	IMPORTE
07.01.15	ud SWIFT F ETHERNET GIGABIT 24 PUERTOS								
		1				1,00			
							1,00	170,92	170,92
TOTAL SUBCAPÍTULO 07.01 COMÚN EN LOCAL .....									6.527,20
<b>SUBCAPÍTULO 07.02 ESPACIO PRINCIPAL</b>									
07.02.01	ud TOMAS DE CORRIENTE								
	Suministro y colocación de punto de tomas de corriente modelo Simon 270 color blanco.								
	NOTA								
	- Se cobrar el numero total de unidades de tomas puestos.								
		20				20,00			
							20,00	25,97	519,40
07.02.02	ud PUNTO DE LUZ SENCILLO								
	Suministro y colocación de punbto de luz sencillo doble modelo Simon 270 color a elegir por la propiedad color blanco .								
	NOTA								
	- Se cobrar el numero total de unidades de tomas puestos.								
	General	1				1,00			
	Carriles	1				1,00			
							2,00	25,97	51,94
TOTAL SUBCAPÍTULO 07.02 ESPACIO PRINCIPAL.....									571,34
<b>SUBCAPÍTULO 07.03 ALMACÉN</b>									
07.03.01	ud TOMAS DE CORRIENTE								
	Suministro y colocación de punto de tomas de corriente modelo Simon 270 color blanco.								
	NOTA								
	- Se cobrar el numero total de unidades de tomas puestos.								
		8				8,00			
							8,00	25,97	207,76
07.03.02	ud PUNTO DE LUZ SENCILLO								
	Suministro y colocación de punbto de luz sencillo doble modelo Simon 270 color a elegir por la propiedad color blanco .								
	NOTA								
	- Se cobrar el numero total de unidades de tomas puestos.								
	General	1				1,00			
							1,00	25,97	25,97
TOTAL SUBCAPÍTULO 07.03 ALMACÉN.....									233,73
TOTAL CAPÍTULO 07 INSTALACIÓN DE ELECTRICIDAD .....									7.332,27

**PRESUPUESTO Y MEDICIONES**  
**ADECUACIÓN DE LOCAL PARA BAR CC BERCEO- OLIBHER**

CÓDIGO	RESUMEN	UDS	LONGITUD	ANCHURA	ALTURA	PARCIALES	CANTIDAD	PRECIO	IMPORTE
CAPÍTULO 08 ILUMINACIÓN									
08.01	ud BENEITO-FAURE D-3628 CARRIL TRIFASICO SUP. 3M NEGR	3				3,00			
							3,00	74,14	222,42
08.02	ud BENEITO-FAURE 3621 ALIMENTACION IZQUIERDA NEGRO	2				2,00			
							2,00	6,50	13,00
08.03	ud BENEITO-FAURE 3618 UNION LINEAL SIN DISTANCIAMIENT	1				1,00			
							1,00	6,01	6,01
08.04	ud BENEITO-FAURE 3625 TAPA FINAL NEGRO	2				2,00			
							2,00	0,90	1,80
08.05	ud BENEITO-FAURE 3622 ACCESORIO CARRIL NEGRO SUSPENSI	9				9,00			
							9,00	6,41	57,69
08.06	ud BENEITO 5222 CROWN TRACK 25W CARRIL 24-60o CCT NEG	18				18,00			
							18,00	51,04	918,72
08.07	ud SIMON 70321030-483 Down. 703.21 Confort Red. WW Wi								
	Barra principal								
	Barra zona jamones	14				14,00			
	Acceso	2				2,00			
	Zona mesas central	9				9,00			
	Zona mesas altas proximo a crital	6				6,00			
							31,00	33,40	1.035,40
08.08	ud ACB C392650NA COLGANTE MOYANA RAFFIA NATURAL E27								
	mesas bajas	4				4,00			
							4,00	192,70	770,80
08.09	ud MAZDA 54093100 MZD LED 75W A60 E27 827 FR ND								
	mesas bajas	4				4,00			
							4,00	3,21	12,84
08.10	mI LLURIA ST52-B 2m perfil empotrable STAR 52 blanco								
	led vertical pilar	2	6,00			12,00			
							12,00	13,92	167,04
08.11	mI LLURIA 2100252 2m difusor opal para ST3, ST4, ST6								
	led vertical pilar	2	6,00			12,00			
							12,00	5,01	60,12
08.12	mI LLURIA 220271001 Tapa final PVC con taladro blanca								
	led vertical pilar	2	6,00			12,00			
							12,00	0,69	8,28
08.13	mI SIMON 81028020-983 Mts Tira LED Ess. 19,2W/m 3000								
	LED Zocalo	11				11,00			
							11,00	25,01	275,11
08.14	ud LEDVANCE 754980 DR-VAL-120/220-240/24	3				3,00			



PRESUPUESTO Y MEDICIONES

ADECUACIÓN DE LOCAL PARA BAR CC BERCEO- OLIBHER

CÓDIGO	RESUMEN	UDS	LONGITUD	ANCHURA	ALTURA	PARCIALES	CANTIDAD	PRECIO	IMPORTE
							3,00	30,28	90,84
08.15	ud MANO DE OBRA ILUMINACION	1				1,00			
							1,00	1.158,72	1.158,72
TOTAL CAPÍTULO 08 ILUMINACIÓN.....									4.798,79

## PRESUPUESTO Y MEDICIONES

## ADECUACIÓN DE LOCAL PARA BAR CC BERCEO- OLIBHER

CÓDIGO	RESUMEN	UDS	LONGITUD	ANCHURA	ALTURA	PARCIALES	CANTIDAD	PRECIO	IMPORTE
<b>CAPÍTULO 09 RÓTULOS</b>									
09.01	<b>ud RÓTULO OLIBHER 1.400X1.000mm aproximado</b> Fabricación y montaje de rotulo en letras corporeas perfil de aluminio 50mm LACADO NEGRO ( otros colores a consultar ) frente a metacrilato opal + impresion de colores corporativos.  Especificaciones - Iluminación LED 4000K - Transformadores IP65	1				1,00			
							1,00	1.870,98	1.870,98
09.02	<b>ud RÓTULO DESDE 1965</b> Fabricación y montaje de rotulo en letras corporeas perfil de aluminio 30mm LACADO ( colores a consultar ) frente a metacrilato opal + impresion de colores corporativos.  Especificaciones - Iluminación LED 4000K - Transformadores IP65	1				1,00			
							1,00	1.213,85	1.213,85
09.03	<b>ud IMPRESION VINILO ALTA ADHERENCIA + LAMINADO MATE O BRILLO</b> Impresión y montaje de de vinilo de alta adherencia + laminado mate o brillo de una dimensiones aproximadas ( 7.990mm x 2.400mm )  NOTA A justificar en obra las medidas reales del vinilo. Mural interior	1				1,00			
							1,00	736,80	736,80
09.04	<b>ud RÓTULO OLIBHER 700X500mm aproximado</b> Fabricación y montaje de rotulo en letras corporeas perfil de aluminio 50mm LACADO NEGRO ( otros colores a consultar ) frente a metacrilato opal + impresion de colores corporativos.  Especificaciones - Iluminación LED 4000K - Transformadores IP65	1				1,00			
							1,00	878,44	878,44
<b>TOTAL CAPÍTULO 09 RÓTULOS.....</b>									<b>4.700,07</b>

CÓDIGO	RESUMEN	UDS	LONGITUD	ANCHURA	ALTURA	PARCIALES	CANTIDAD	PRECIO	IMPORTE
<b>CAPÍTULO 10 MOSTRADOR PARA JAMONES</b>									
10.01	<b>ud FABRICACIÓN DE MOSTRADOR</b> Formación de mostrador para jamones con en estructura de pladur en todas sus cara para posterior revestimiento en material cerámico de formato estándar, en zona frontal, todo según diseño y aprobación del promotor.  NOTA - Partida a justificar en obra según diseño.	1				1,00			
							1,00	3.639,51	3.639,51
10.02	<b>m2 ALICATADO PARED JAMONES COLGADOS</b> Alicatado de azulejo, recibido con cemento cola C2TE, i/piezas especiales, rejuntado y limpieza. **(En caso de tratarse de gran formato o de piezas pequeñas y la colocación varíe de la estándar se revisará el precio)	1	2,31		2,00	4,62			
	Pared jamons colgados						4,62	55,34	255,67
10.03	<b>m2 MATERIALES ( MAX 40€/M2)</b> Revestimiento de baldosas con un precio máximo de 40 € / M2. (Se tendrá en cuenta un 15% de despiece)	1	2,31		2,00	4,62			
	Pared jamons colgados						4,62		147,79
		0,15	4,62			0,69			
							5,31	31,99	169,87
10.04	<b>ud CIERRE DE ALUMINIO + CRISTAL</b> Suministro y montaje de perfilera de aluminio en forma de U en la totalidad de su perimetro y barrotillos simulados en cara de cristal 3+3 transparente..	1				1,00			
							1,00	745,62	745,62
10.05	<b>ud ENCIMERA DE SILESTONE WHITE STROM</b>	1				1,00			
							1,00	1.398,22	1.398,22
<b>TOTAL CAPÍTULO 10 MOSTRADOR PARA JAMONES.....</b>									<b>6.208,89</b>

CÓDIGO	RESUMEN	UDS	LONGITUD	ANCHURA	ALTURA	PARCIALES	CANTIDAD	PRECIO	IMPORTE
<b>CAPÍTULO 11 CARPINTERIA INTERIOR DE MADERA</b>									
11.01	<b>m2 PANELADO ROBLE PALILLERIA</b>  Fabricacion, suministro e instalación de tablero para revestimiento compuesto por tablero de MDF de rechapo de Roble de 16mm de espesor con palillera superpuesta en el mismo material de 20*10 de seccion y dispuesta cada 10mm. Todo el conjunto barnizado con 3 manos de barniz acrilico Nature mate para pavimentos.  NOTA - Maximo altura de piezas 2.700mm.	21,5				21,50			
							21,50	453,44	9.748,96
11.02	<b>mI REMATE ROBLE PALILLERIA.</b>  Fabricacion, suministro e instalacion de remate vertical en madera de Roble Blanco Americano con de 36*36 de seccion para esquinas exteriores entre paneles. Todo el conjunto barnizado con 3 manos de barniz acrilico Nature mate para pavimentos.	7				7,00			
							7,00	120,59	844,13
<b>TOTAL CAPÍTULO 11 CARPINTERIA INTERIOR DE MADERA.....</b>									<b>10.593,09</b>

CÓDIGO	RESUMEN	UDS	LONGITUD	ANCHURA	ALTURA	PARCIALES	CANTIDAD	PRECIO	IMPORTE
<b>CAPÍTULO 12 TECHOS</b>									
12.01	<b>m2 CIERRE DE TECHO DE PLADUR</b>								
	Falso techo continuo suspendido, situado a una altura mayor de 3 m, formado por una placa de yeso laminado A / UNE-EN 520 - 1200 / longitud / 12,5 / borde afinado y perfilera metálica, encintado y lucido acabado Q2. Medición a cinta corrida sin deducción de huecos.								
	Zona central ( prevision )	1	12,00			12,00			
	Zona perimetro este y principal	1	16,00	1,00		16,00			
							28,00	30,72	860,16
12.02	<b>ud TAPADO DE AGUJEROS EN TECHOS DE PLADUR</b>								
	Tapado de agujeros de pladur en donde estaban ubicados los antiguos focos.								
	NOTA								
	- Se cobrará el número de focos total tapados.								
	Focos antiguos ( prevision )	63				63,00			
							63,00	13,19	830,97
	<b>TOTAL CAPÍTULO 12 TECHOS.....</b>								<b>1.691,13</b>

CÓDIGO	RESUMEN	UDS	LONGITUD	ANCHURA	ALTURA	PARCIALES	CANTIDAD	PRECIO	IMPORTE
<b>CAPÍTULO 13 MOBILIARIO</b>									
<b>SUBCAPÍTULO 13.01 BARRA</b>									
13.01.01	ud BARRA PRINCIPAL ( 6150mm x 1140mm x 600mm ) Fabricacion, suministro e instalacion de mostrador de 6140*1140*600 con parte rebajada de 1170*850 para sillas de ruedas compuesto bastidores de madera de Pino de 70*40 de seccion dispuestos cada 600mm (aprox) con orificios para pasar instalaciones, frontal con revestimiento compuesto por tablero de MDF de rechapo de Roble de 16mm de espesor y palillera superpuesta en el mismo material de 20*10 de seccion y dispuesta cada 10mm, laterales ciegos, (sin palillera) parte interior con soportes verticales de acero inox dispuestos entre elementos y panel registrable para ocultar instalaciones y zocalo en material fenolico en Negro mate. Todo el conjunto barnizado con 3 manos de barniz acrilico Nature mate para pavimentos.	1				1,00			
							1,00	5.457,74	5.457,74
13.01.03	m2 MODULO BALDAS TRASBARRA Fabricación, suministro e instalación de modulo trasbarra en rechapado de Roble de 30mm de espesor según diseño suministrado. Todo el conjunto barnizado con 3 manos de barniz acrilico Nature mate para pavimentos.	7,8				7,80			
							7,80	424,14	3.308,29
13.01.04	ud OP 1: ENCIMERAS DE SILESTONE WHITE STROM Suministro y montaje de encimeras con cantos rectos, colocadas  Dimensiones: - 1 de 4,97x,070x1,2 cm. - 1 de 1,17x0,70x1,2 cm - 1 de 5,17x0,70x1,2 cm  Encimera barra Encimera trasbarra	1				1,00			
							1,00	2.645,70	2.645,70
<b>TOTAL SUBCAPÍTULO 13.01 BARRA.....</b>									<b>11.411,73</b>
<b>SUBCAPÍTULO 13.02 MUEBLES ALTOS</b>									
13.02.01	ud MESAS ALTAS	4				4,00			
							4,00	199,99	799,96
13.02.02	ud SILLAS ALTAS	16				16,00			
							16,00	112,19	1.795,04
<b>TOTAL SUBCAPÍTULO 13.02 MUEBLES ALTOS .....</b>									<b>2.595,00</b>

## PRESUPUESTO Y MEDICIONES

## ADECUACIÓN DE LOCAL PARA BAR CC BERCEO- OLIBHER

CÓDIGO	RESUMEN	UDS	LONGITUD	ANCHURA	ALTURA	PARCIALES	CANTIDAD	PRECIO	IMPORTE
<b>SUBCAPÍTULO 13.03 MUEBLES BAJOS</b>									
13.03.01	<b>ud SILLA APILABLE EN MADERA WILPIER</b> Suministro y montaje de silla de comedor apilable en madera wilpier.  NOTA Tamaño: 775mm x 470mm x 430mm ( alto x ancho x profundo ). Material: Madera Contrachapada de Fresno Material Patas: Hierro Peso Máx . Soportado: 110 kg								
	Sillas bajas	8				8,00			
							8,00	87,00	696,00
13.03.02	<b>ud MESA DE COMEDOR REDONDA EN CHAPA DE FRESNO</b> Suministro y montaje de mesa de bar redonda en chapa de fresno modelo frappe.  NOTA Tamaño: ø700 mm y 745mm de alto Material: MDF - Chapa de Fresno Otros materiales: Acero en pata.								
	Mesas bajas	4				4,00			
							4,00	142,90	571,60
13.03.03	<b>ud BANCO CORRIDO 8000*1000*1000.</b> Fabricación, suministro e instalacion de banco corrido de 8000*1000*1000 en rechapado de Roble de 19mm de espesor. Todo el conjunto barnizado con 3 manos de barniz acrilico Nature mate para pavimentos.								
		1				1,00			
							1,00	4.633,76	4.633,76
<b>TOTAL SUBCAPÍTULO 13.03 MUEBLES BAJOS.....</b>									<b>5.901,36</b>
<b>SUBCAPÍTULO 13.04 MUEBLES ZONA CENTRAL</b>									
13.04.01	<b>ud MESAS ALTA BAR CUADRADA EN CHAPA DE FRESNO</b> Suministro y montaje de mesa alta de bar cuadrada en chapa de fresno espresso.  NOTA Material: MDF - Chapa de Fresno Otros materiales: Acero Uso: Interior  Medidas Alto : 105 cm Ancho: 60 cm Profundo: 60 cm Altura Patas: 102 cm								
		3				3,00			
							3,00	156,38	469,14
<b>TOTAL SUBCAPÍTULO 13.04 MUEBLES ZONA CENTRAL .....</b>									<b>469,14</b>

## PRESUPUESTO Y MEDICIONES

## ADECUACIÓN DE LOCAL PARA BAR CC BERCEO- OLIBHER

CÓDIGO	RESUMEN	UDS	LONGITUD	ANCHURA	ALTURA	PARCIALES	CANTIDAD	PRECIO	IMPORTE
<b>SUBCAPÍTULO 13.05 ISLA EXTERIOR</b>									
13.05.01	<b>ud SILLA APILABLE EN MADERA WILPIER</b> Suministro y montaje de silla de comedor apilable en madera wilpier.  NOTA Tamaño: 775mm x 470mm x 430mm ( alto x ancho x profundo ). Material: Madera Contrachapada de Fresno Material Patas: Hierro Peso Máx . Soportado: 110 kg	10				10,00			
							10,00	87,00	870,00
13.05.02	<b>ud MESA DE COMEDOR REDONDA EN CHAPA DE FRESNO</b> Suministro y montaje de mesa de bar redonda en chapa de fresno modelo frappe.  NOTA Tamaño: ø700 mm y 745mm de alto Material: MDF - Chapa de Fresno Otros materiales: Acero en pata.	10				10,00			
							10,00	142,90	1.429,00
<b>TOTAL SUBCAPÍTULO 13.05 ISLA EXTERIOR.....</b>									<b>2.299,00</b>
<b>TOTAL CAPÍTULO 13 MOBILIARIO.....</b>									<b>22.676,23</b>



CÓDIGO	RESUMEN	UDS	LONGITUD	ANCHURA	ALTURA	PARCIALES	CANTIDAD	PRECIO	IMPORTE
<b>CAPÍTULO 14 PINTURA</b>									
14.01	<b>m2 PINTURA LISA PAREDES</b>								
	Tapar, lijar, dar una mano de fondo, coger faltas, lijar y paredes en pintura plástica semi-mate alta calidad JUNO, colores claros. Medición a cinta corrida sin deducción de huecos.								
	Zona publico	1	30,00		3,40	102,00			
	Zona acceso	1	1,50		3,00	4,50			
		1	0,65		3,00	1,95			
	Zona almacén	1	16,50		2,93	48,35			
							156,80		1.607,20
							156,80	10,25	1.607,20
14.02	<b>m2 TECHOS PINTURA LISA</b>								
	Tapar, lijar, una mano de fondo, coger faltas, lijar y dos manos de pintura plástica mate blanca estándar. Medición a cinta corrida sin deducción de huecos.								
	Zona publica y acceso	1	84,80			84,80			
	Tabicas	1	12,50			12,50			
							97,30	10,30	1.002,19
	<b>TOTAL CAPÍTULO 14 PINTURA.....</b>								<b>2.609,39</b>

CÓDIGO	RESUMEN	UDS	LONGITUD	ANCHURA	ALTURA	PARCIALES	CANTIDAD	PRECIO	IMPORTE
<b>CAPÍTULO 15 PCI</b>									
15.01	<b>ud EXTINTOR POLVO ABC 6 kg EF 21A-113B</b> Extintor de polvo ABC con eficacia 21A-113B para extinción de fuego de materias sólidas, líquidas, productos gaseosos e incendios de equipos eléctricos, de 6 kg de agente extintor con soporte, manómetro y boquilla con difusor según norma UNE-23110, totalmente instalado según CTE/DB-SI4. Certificado por AENOR.	2				2,00			
							2,00	51,97	103,94
15.02	<b>ud EXTINTOR NIEVE CARBÓNICA 5 kg EF 34B</b> Extintor de nieve carbónica CO2 con eficacia 34B para extinción de fuego de materias sólidas, líquidas, e incendios de equipos eléctricos, de 5 kg de agente extintor con soporte y manguera con difusor según CTE/DB-SI 4, totalmente instalado.	1				1,00			
							1,00	109,16	109,16
15.03	<b>ud SEÑAL LUMINISCENTE EXTINCIÓN INCENDIOS</b> Señal luminiscente para elementos de extinción de incendios (extintores, bies, pulsadores....) de 297x210 por una cara en pvc rígido de 2 mm de espesor, totalmente instalada, según norma UNE 23033 y CTE/DB-SI 4.	3				3,00			
							3,00	15,60	46,80
E260CE020	<b>u SISTEMA EXTINCIÓN INCENDIOS POR ROCIADORES</b> Sistema de extinción de incendios, con OCHO rociadores; formado por cilindro de 9 litros de capacidad, presurizado a 13 bar con 9 kg (7,5 litros) de solución acuosa especial para fuegos tipo F como agente extintor, kit de montaje con soporte mural metálico para cilindro, válvula, manómetro y válvula de lectura de presión adicional; racor de salida y codo de 90º roscado a pieza en T; latiguillo de 1,20 m y latiguillo de 1,60 m; 2 rociadores colgantes cromados homologados especiales de 1/2", con factor de descarga K-80 y temperatura de disparo a 141 °C en respuesta normal. Completamente instalado y montado, incluida tubería de extinción; i/p.p. de ajustes y conexiones.	1				1,00			
							1,00	2.700,00	2.700,00
<b>TOTAL CAPÍTULO 15 PCI .....</b>									<b>2.959,90</b>

CÓDIGO	RESUMEN	UDS	LONGITUD	ANCHURA	ALTURA	PARCIALES	CANTIDAD	PRECIO	IMPORTE
<b>CAPÍTULO 16 MEDIOS AUXILARES</b>									
16.01	ud MONTAJE Y DESMONTAJE ANDAMIO TUBULAR Montaje y desmontaje de andamio tubular normalizado, tipo multidireccional, hasta 5 m de altura máxima de trabajo, formado por estructura tubular de acero galvanizado en caliente, sin duplicidad de elementos verticales y plataformas de trabajo de 60 cm de ancho; para ejecución de trabajos en techos y tabiquerías.	1				1,00			
							1,00	878,44	878,44
<b>TOTAL CAPÍTULO 16 MEDIOS AUXILARES.....</b>									<b>878,44</b>

## PRESUPUESTO Y MEDICIONES

ADECUACIÓN DE LOCAL PARA BAR CC BERCEO- OLIBHER

CÓDIGO	RESUMEN	UDS	LONGITUD	ANCHURA	ALTURA	PARCIALES	CANTIDAD	PRECIO	IMPORTE
<b>CAPÍTULO 17 SEGURIDAD SALUD</b>									
17.01	ud PARTIDA DE MEDIOS DE SEGURIDAD Y SALUD								
	Partida alzada correspondiente a medios de seguridad y salud.								
	NOTA: No incluye medios de elevación o protección como marquesinas o andamios, a valorar en cada una de los proyectos.								
		1				1,00			
							1,00	431,82	431,82
	<b>TOTAL CAPÍTULO 17 SEGURIDAD SALUD.....</b>								<b>431,82</b>

CÓDIGO	RESUMEN	UDS	LONGITUD	ANCHURA	ALTURA	PARCIALES	CANTIDAD	PRECIO	IMPORTE
<b>CAPÍTULO 18 GESTIÓN DE RESIDUOS</b>									
18.01	ud CONTENEDOR DE OBRA 5M3								
	Gestión de todos los residuos procedentes de las obras, incluidos contenedores en vía pública, permisos, transporte y cánones a vertedero autorizado.								
	* Partida a justificar en obra.								
	** Esta partida se verá sujeta a las posibles modificaciones o ampliaciones en el proceso de la obra.								
		6				6,00			
							6,00	207,91	1.247,46
	<b>TOTAL CAPÍTULO 18 GESTIÓN DE RESIDUOS.....</b>								<b>1.247,46</b>
	<b>TOTAL.....</b>								<b>81.936,61</b>

**mar ruiz garcía**

**arquitecto**

GRAN VÍA 12 ENTP. IZDA26001 LOGROÑO

+34 941224046

+34 609555022

mar@marruizarquitectura.com

**PROYECTO BÁSICO Y DE EJECUCIÓN. EXPEDIENTE DE ACTIVIDAD**

**ACONDICIONAMIENTO DE LOCAL PARA BAR EN CALLE LÉRIDA Nº1  
(CENTRO COMERCIAL BERCEO), LOGROÑO**

**ESTUDIO BÁSICO DE SEGURIDAD Y SALUD**

LOCALIZACIÓN OBRAS:

**LOCAL EN CALLE LÉRIDA Nº1 (C.C. BERCEO) PISO BAJO, PUERTA 115,  
LOGROÑO**

PROMOTORES:

OLIBHER PLAZA MAYOR S.L.

PLAZA MAYOR Nº13

47003 VALLADOLID (VALLADOLID)

**B05361860**

**REF: M2430**

## **I. ESTUDIO BÁSICO DE SEGURIDAD Y SALUD**

## ÍNDICE

### 1. MEMORIA

#### 1.1. Consideraciones preliminares: justificación, objeto y contenido

- 1.1.1. Justificación
- 1.1.2. Objeto
- 1.1.3. Contenido del EBSS

#### 1.2. Datos generales

- 1.2.1. Agentes
- 1.2.2. Características generales del Proyecto de Ejecución
- 1.2.3. Emplazamiento y condiciones del entorno
- 1.2.4. Características generales de la obra

#### 1.3. Medios de auxilio

- 1.3.1. Medios de auxilio en obra
- 1.3.2. Medios de auxilio en caso de accidente: centros asistenciales más próximos

#### 1.4. Instalaciones de higiene y bienestar de los trabajadores

- 1.4.1. Vestuarios
- 1.4.2. Aseos
- 1.4.3. Comedor

#### 1.5. Identificación de riesgos y medidas preventivas a adoptar

- 1.5.1. Durante los trabajos previos a la ejecución de la obra
- 1.5.2. Durante las fases de ejecución de la obra
- 1.5.3. Durante la utilización de medios auxiliares.
- 1.5.4. Durante la utilización de maquinaria y herramientas

#### 1.6. Identificación de los riesgos laborales evitables

- 1.6.1. Caídas al mismo nivel
- 1.6.2. Caídas a distinto nivel.
- 1.6.3. Polvo y partículas
- 1.6.4. Ruido
- 1.6.5. Esfuerzos
- 1.6.6. Incendios
- 1.6.7. Intoxicación por emanaciones

#### 1.7. Relación de los riesgos laborales que no pueden eliminarse

- 1.7.1. Caída de objetos
- 1.7.2. Dermatitis
- 1.7.3. Electrocutaciones
- 1.7.4. Quemaduras
- 1.7.5. Golpes y cortes en extremidades

#### 1.8. Condiciones de seguridad y salud, en trabajos posteriores de reparación y mantenimiento

- 1.8.1. Trabajos en cerramientos exteriores y cubiertas
- 1.8.2. Trabajos en instalaciones



- 1.8.3. Trabajos con pinturas y barnices
- 1.9. **Trabajos que implican riesgos especiales**
- 1.10. **Medidas en caso de emergencia**
- 1.11. **Medidas de prevención para hacer frente a la crisis sanitaria ocasionada por la COVID-19**
- 1.12. **Presencia de los recursos preventivos del contratista**

## 2. **NORMATIVA Y LEGISLACIÓN APLICABLES.**

### 3. **PLIEGO**

#### 3.1. **Pliego de cláusulas administrativas**

- 3.1.1. Disposiciones generales
- 3.1.2. Disposiciones facultativas
- 3.1.3. Formación en Seguridad
- 3.1.4. Reconocimientos médicos
- 3.1.5. Salud e higiene en el trabajo
- 3.1.6. Documentación de obra
- 3.1.7. Disposiciones Económicas

#### 3.2. **Pliego de condiciones técnicas particulares**

- 3.2.1. Medios de protección colectiva
- 3.2.2. Medios de protección individual
- 3.2.3. Instalaciones provisionales de salud y confort

## 1. MEMORIA

### 1.1. Consideraciones preliminares: justificación, objeto y contenido

#### 1.1.1. Justificación

La obra proyectada requiere la redacción de un Estudio Básico de Seguridad y Salud, ya que se cumplen las siguientes condiciones:

- a) El presupuesto de ejecución por contrata incluido en el proyecto es inferior a 450.760,00 euros.
- b) No se cumple que la duración estimada sea superior a 30 días laborables, empleándose en algún momento a más de 20 trabajadores simultáneamente.
- c) El volumen estimado de mano de obra, entendiéndose por tal la suma de los días de trabajo del total de los trabajadores en la obra, no es superior a 500 días.
- d) No se trata de una obra de túneles, galerías, conducciones subterráneas o presas.

#### 1.1.2. Objeto

En el presente Estudio Básico de Seguridad y Salud se definen las medidas a adoptar encaminadas a la prevención de los riesgos de accidente y enfermedades profesionales que pueden ocasionarse durante la ejecución de la obra, así como las instalaciones preceptivas de higiene y bienestar de los trabajadores. Se exponen unas directrices básicas de acuerdo con la legislación vigente, en cuanto a las disposiciones mínimas en materia de seguridad y salud, con el fin de que el contratista cumpla con sus obligaciones en cuanto a la prevención de riesgos profesionales.

Los objetivos que pretende alcanzar el presente Estudio Básico de Seguridad y Salud son:

- Garantizar la salud e integridad física de los trabajadores
- Evitar acciones o situaciones peligrosas por improvisación, o por insuficiencia o falta de medios
- Delimitar y esclarecer atribuciones y responsabilidades en materia de seguridad de las personas que intervienen en el proceso constructivo
- Determinar los costes de las medidas de protección y prevención
- Referir la clase de medidas de protección a emplear en función del riesgo
- Detectar a tiempo los riesgos que se derivan de la ejecución de la obra
- Aplicar técnicas de ejecución que reduzcan al máximo estos riesgos

### 1.1.3. Contenido del EBSS

El Estudio Básico de Seguridad y Salud precisa las normas de seguridad y salud aplicables a la obra, contemplando la identificación de los riesgos laborales que puedan ser evitados, indicando las medidas técnicas necesarias para ello, así como la relación de los riesgos laborales que no puedan eliminarse, especificando las medidas preventivas y protecciones técnicas tendentes a controlar y reducir dichos riesgos y valorando su eficacia, en especial cuando se propongan medidas alternativas, además de cualquier otro tipo de actividad que se lleve a cabo en la misma.

En el Estudio Básico de Seguridad y Salud se contemplan también las previsiones y las informaciones útiles para efectuar en su día, en las debidas condiciones de seguridad y salud, los previsibles trabajos posteriores de reparación o mantenimiento, siempre dentro del marco de la Ley de Prevención de Riesgos Laborales.

## 1.2. Datos generales

### 1.2.1. Agentes

Entre los agentes que intervienen en materia de seguridad y salud en la obra objeto del presente estudio, se reseñan:

- Promotor: **OLIBHER PLAZA MAYOR S.L.**
- Autor del proyecto: **MARÍA DEL MAR RUIZ GARCÍA**
- Constructor - Jefe de obra: **JMC INTERIORISMO Y OBRA**
- Coordinador de seguridad y salud: **MARÍA DEL MAR RUIZ GARCÍA**

### 1.2.2. Características generales del Proyecto de Ejecución

- De la información disponible en la fase de proyecto básico y de ejecución, se aporta aquella que se considera relevante y que puede servir de ayuda para la redacción del plan de seguridad y salud.
- Denominación del proyecto: **ACONDICIONAMIENTO DE LOCAL PARA BAR EN C/ LERIDA Nº1 C.C.BERCEO PUERTA 115 DE LOGROÑO.**
- Plantas sobre rasante: **PB+1**
- Plantas bajo rasante: **UNA (GARAJE CENTRO COMERCIAL)**
- Presupuesto de ejecución material de la obra: **81.936,61€**
- Presupuesto en materia de seguridad y salud: **431.82 €**
- Plazo de ejecución: **4 SEMANAS**
- Núm. máx. operarios: **6**

### 1.2.3. Emplazamiento y condiciones del entorno

En el presente apartado se especifican, de forma resumida, las condiciones del entorno a considerar para la adecuada evaluación y delimitación de los riesgos que pudieran causar.

- Dirección: **C/ LÉRIDA Nº1 .C.COMERCIAL BERCEO PUERTA 115 .Logroño (La Rioja)**
- Accesos a la obra: **INTERIOR DEL CENTRO COMERCIAL .PPTA 115**
- Topografía del terreno: **LOCAL EXISTENTE SIN ACONDICIONAR.**
- Edificaciones colindantes: **OTROS LOCALES COMERCIALES.**
- Servidumbres y condicionantes: **NO CONOCIDAS**
- Condiciones climáticas y ambientales: **PROPIAS DE LA COMUNIDAD DE LA RIOJA, CLIMA DE INFLUENCIA MEDITERRANEA CON TEMPERATURAS SUAVES.**

Durante los periodos en los que se produzca entrada y salida de vehículos se señalizará convenientemente el acceso de los mismos, tomándose todas las medidas oportunas establecidas por la Dirección General de Tráfico y por la Policía Local, para evitar posibles accidentes de circulación.

Se conservarán los bordillos y el pavimento de las aceras colindantes, causando el mínimo deterioro posible y reponiendo, en cualquier caso, aquellas unidades en las que se aprecie algún desperfecto.

### 1.2.4. Características generales de la obra

Descripción de las características de las unidades de la obra que pueden influir en la previsión de los riesgos laborales:

#### 1.2.4.1.- Actuaciones previas

- Apertura del centro de trabajo.
- Clausura de instalaciones del local causa de acondicionamiento.
- Contratación de luz de obra si fuera preciso.

#### 1.2.4.2.- Demolición parcial

##### -LEVANTADO DE MOBILIARIO Y ENSERES EXISTENTES

Levantado y retirada de mobiliario y enseres existentes. para desechar, según indicaciones de la propiedad.

##### -LEVANTADO DE CARPINTERÍA INTERIOR, PANELADOS Y REVESTIMIENTOS

Levantado de carpintería interior de cualquier tipo, empanelados y revestimientos de aglomerados existentes sin deteriorar los elementos constructivos a los que está sujeta.

#### **-DEMOL. PARCIAL FALSO TECHO PLADUR**

Demolición parcial de falso techo continuo de placas de yeso o de escayola, situado a una altura mayor de 3 m, con medios manuales, sin deteriorar los elementos constructivos contiguos, y carga manual sobre camión o contenedor.

#### **- DEMOL. FALSO TECHO REGISTRABLE**

Demolición de falso techo registrable de placas de escayola, situado a una altura mayor de 4 m, con medios manuales, sin deteriorar los elementos constructivos a los que se sujeta, y carga manual sobre camión o contenedor.

#### **- DEMOL. TRASDOSADO DE PLADUR + AGLOMERADOS**

Demolición con medios manuales de trasdosado de una placa de yeso laminado FOC de 15mm + dos aglomerados de 20mm cada uno, incluso limpieza y retirada de escombros hasta el contenedor

#### **-DEMOLICION DE PAVIMENTOS Y RODAPIES**

Demolición parcial de pavimentos y rodapiés de la oficina causa de reforma, por medios manuales y/o mecánicos.

#### **-LEVANTADO DE INSTALACIONES INTERIORES**

Retirada de instalaciones de fontanería, electricidad, calefacción, telecomunicaciones, saneamiento, ventilación, climatización, iluminación (incluidas lámparas) existentes .

#### **1.2.4.3.- Intervención en acondicionamiento del terreno**

No se interviene.

#### **1.2.4.4.- Intervención en cimentación**

No se interviene.

#### **1.2.4.5.- Intervención en estructura**

No se interviene.

#### **2.4.6.- Cerramientos**

Se mantiene el cerramiento actual acristalado que posee el local.

#### **2.4.7.- Cubierta**

No se interviene

#### **2.4.8.- Instalaciones**

### **NUEVA INSTALACIÓN DE FONTANERÍA INTERIOR .**

#### **-INSTALACIÓN DE DISTRIBUCIÓN AGUA**

Instalación para distribución interior a los diferentes puntos de agua corriente en las barras y aparatos que lo precisen con tubería de P.E.R. para agua sanitaria.

#### **-INSTALACIÓN SANEAMIENTO.**

Instalación completa de PVC en red saneamiento en las barras de trabajo y demás elementos y maquinarias que lo precisan llaves de corte de cuarto húmedo, llaves de aparato y sifones.

#### **-INSTALACIÓN DE FONTANERA Y SANEAMIENTO PARA FREGADEROS EN BARRAS DE BAR .**

#### **- NUEVA INSTALACIÓN DE ELECTRICIDAD INTERIOR**

Instalación interior de electricidad para oficinas conforme al Reglamento de Baja tensión con las siguientes características:

**POTENCIA TOTAL INSTALADA: 18.000W**

**NÚMERO DE CIRCUITOS :PREVISIÓN DE 10-12 CIRCUITOS.**

- Cuadro general de distribución de electrificación.
- Interruptor general automático (IGA) de corte omnipolar de 3x40A.
- Interruptores diferenciales de 2x40A-30mA de protección contra contactos indirectos.
- PREVISIÓN DE 12 interruptores automáticos magnetotérmicos de corte omnipolar para los circuitos.
- Red eléctrica en canalización empotrada bajo tubo PVC corrugado, y conductores de cobre unipolares aislados para una tensión nominal de 750V y sección variable según circuitos.:
- Punto de alimentación de termostato de control de caldera Y/O climatización.
- Puntos de utilización mínimos establecidos en el REBT, teniendo en cuenta algunos criterios de confort.
- Mecanismos de gama estándar en color a determinar con teclas, tapas y marcos respectivos.

### **PUESTA EN MARCHA INSTALACIÓN DE CLIMATIZACIÓN EXISTENTE.**

Revisión y puesta en marcha de la instalación de climatización existente con los ajustes necesarios para su correcto funcionamiento.

#### **PUESTA EN MARCHA INSTALACIÓN DE VENTILACIÓN.**

Revisión y puesta en marcha de la instalación de VENTILACION existente con los ajustes necesarios para su correcto funcionamiento.

#### **2.4.9.- Partición interior**

##### **TRASDOSADO AUTOPORTANTE (15PPF+15PPF+48) A 400**

Trasdosado autoportante libre, con resistencia al fuego EI 60, sistema W628.es "KNAUF" o similar, de 78 mm de espesor, con nivel de calidad del acabado Q1, formado por dos placas de yeso laminado tipo cortafuego (DF) de 15 mm de espesor, atornilladas directamente a una estructura autoportante de acero galvanizado formada por canales horizontales, sólidamente fijados al suelo y al techo y montantes verticales de 48 mm y 0,6 mm de espesor con una modulación de 400 mm y con disposición normal "N", montados sobre canales junto al paramento vertical.

#### **2.4.10.- Revestimientos exteriores**

Se mantienen los materiales de revestimiento exteriores existentes.

#### **2.4.11.- Revestimientos interiores y acabados**

##### **TRABAJOS DE CARPINTERÍA DE MADERA**

- Realización de empanelado de madera en paredes previstas según diseño

Instalación de tablero para revestimiento compuesto por tablero de MDF de rechapdo de Roble de 16mm de espesor con palillera superpuesta en el mismo material de 20\*10 de seccion y dispuesta cada 10mm. Todo el conjunto barnizado con 3 manos de barniz acrilico Nature mate.

-Colocación de bloc de puerta ciega corredera o abatible INTEGRADAS EN REVESTIMIENTO, herrajes y manilla.

##### **SOLADOS Y ALICATADOS CERÁMICOS**

-Mantenimiento del actual solado en general y reposición en zonas puntuales .

-Colocación de revestimientos cerámicos en zonas determinadas según diseño.

## TRABAJOS EN TECHOS

- Suministro y colocación de falso techo suspendido con perfilera y placas de cartón yeso.
- Reparación de agujeros y huecos existentes en el techo actual .

## PINTURA

- Pintura plástica lisa mate en techos y paredes colores según diseño .
- Revestimiento de Papel pintado en zonas a determinar y montaje de fotografía poanorámica proyectada conforme al diseño presentado..



### 1.3. Medios de auxilio

La evacuación de heridos a los centros sanitarios se llevará a cabo exclusivamente por personal especializado, en ambulancia. Tan solo los heridos leves podrán trasladarse por otros medios, siempre con el consentimiento y bajo la supervisión del responsable de emergencias de la obra.

Se dispondrá en lugar visible de la obra un cartel con los teléfonos de urgencias y de los centros sanitarios más próximos.

#### 1.3.1. Medios de auxilio en obra

En la obra se dispondrá de un armario botiquín portátil modelo B con destino a empresas de 5 a 25 trabajadores, en un lugar accesible a los operarios y debidamente equipado.

Su contenido mínimo será:

- Desinfectantes y antisépticos autorizados
- Gasas estériles
- Algodón hidrófilo
- Vendas
- Esparadrapo
- Apósitos adhesivos
- Tijeras
- Pinzas y guantes desechables

El responsable de emergencias revisará periódicamente el material de primeros auxilios, reponiendo los elementos utilizados y sustituyendo los productos caducados.

#### 1.3.2. Medios de auxilio en caso de accidente: centros asistenciales más próximos

Se aporta la información de los centros sanitarios más próximos a la obra, que puede ser de gran utilidad si se llegara a producir un accidente laboral.

NIVEL ASISTENCIAL	NOMBRE, EMPLAZAMIENTO Y TELÉFONO	DISTANCIA APROX. (KM)
Primeros auxilios	Botiquín portátil	En la obra
Asistencia primaria (Urgencias)	HOSPITAL SAN PEDRO CALLE PIQUERAS 98 LOGROÑO 941294525	1.7 km
Comunicación a los equipos de salvamento	ASISCAR CALLE SEGADOR Nº 9 LOGROÑO 112	2.1 km
	SAMU AVENIDA DE LA PAZ 91 LOGROÑO 112	1.00km
	CRUZ ROJA CALLE BENEFICIENCIA Nº 2 112	3.5 km

La distancia al centro asistencial más próximo CALLE PIQUERAS 98 LOGROÑO se estima en 4 n minutos, en condiciones normales de tráfico.

#### **1.4. Instalaciones de higiene y bienestar de los trabajadores**

Los servicios higiénicos de la obra cumplirán las "Disposiciones mínimas generales relativas a los lugares de trabajo en las obras" contenidas en la legislación vigente en la materia.

Dadas las características y el volumen de la obra, se ha previsto la colocación de instalaciones provisionales tipo caseta prefabricada para los vestuarios y aseos, pudiéndose habilitar posteriormente zonas en la propia obra para albergar dichos servicios, cuando las condiciones y las fases de ejecución lo permitan.

##### **1.4.1. Vestuarios**

**En esta obra no se instalarán vestuarios.**

**Los operarios vendrán cambiados desde sus casas o centro de trabajo o bien se habilitará una zona para esto en el propio local en la parte destinada como almacén.**

Los vestuarios dispondrán de una superficie total de 2,0 m<sup>2</sup> por cada trabajador que deba utilizarlos simultáneamente, incluyendo bancos y asientos suficientes, además de taquillas dotadas de llave y con la capacidad necesaria para guardar la ropa y el calzado.

##### **1.4.2. Aseos**

**En esta obra, dada su situación dentro del centro comercial Berceo, podrán utilizarse los servicios generales existentes en el centro comercial previa solicitud de permiso a la gerencia del centro comercial.**

La dotación mínima prevista para los aseos es de:

- 1 ducha por cada 10 trabajadores o fracción que trabajen simultáneamente en la obra
- 1 retrete por cada 25 hombres o fracción y 1 por cada 15 mujeres o fracción
- 1 lavabo por cada retrete
- 1 urinario por cada 25 hombres o fracción
- 1 secamanos de celulosa o eléctrico por cada lavabo
- 1 jabonera dosificadora por cada lavabo
- 1 recipiente para recogida de celulosa sanitaria
- 1 portarrollos con papel higiénico por cada inodoro

##### **1.4.3. Comedor**

**En esta obra no se instalará comedor. La Contrata garantizará a sus trabajadores un lugar para comida en el propio centro comercial donde existen varios negocios de restauración.**

### 1.5. Identificación de riesgos y medidas preventivas a adoptar

A continuación se expone la relación de los riesgos más frecuentes que pueden surgir durante las distintas fases de la obra, con las medidas preventivas y de protección colectiva a adoptar con el fin de eliminar o reducir al máximo dichos riesgos, así como los equipos de protección individual (EPI) imprescindibles para mejorar las condiciones de seguridad y salud en la obra.

Riesgos generales más frecuentes

- Caída de objetos y/o materiales al mismo o a distinto nivel
- Desprendimiento de cargas suspendidas.
- Exposición a temperaturas ambientales extremas.
- Exposición a vibraciones y ruido.
- Cortes y golpes en la cabeza y extremidades.
- Cortes y heridas con objetos punzantes
- Sobreesfuerzos, movimientos repetitivos o posturas inadecuadas.
- Electrocuciones por contacto directo o indirecto
- Dermatitis por contacto con yesos, escayola, cemento, pinturas, pegamentos, etc.
- Intoxicación por inhalación de humos y gases

Medidas preventivas y protecciones colectivas de carácter general

- La zona de trabajo permanecerá ordenada, libre de obstáculos, limpia y bien iluminada.
- Se colocarán carteles indicativos de las medidas de seguridad en lugares visibles de la obra
- Se prohibirá la entrada a toda persona ajena a la obra.
- Los recursos preventivos de la obra tendrán presencia permanente en aquellos trabajos que entrañen mayores riesgos.
- Las operaciones que entrañen riesgos especiales se realizarán bajo la supervisión de una persona cualificada, debidamente instruida.
- Se suspenderán los trabajos en caso de tormenta y cuando llueva con intensidad o la velocidad del viento sea superior a 50 km/h.
- Cuando las temperaturas sean extremas, se evitará, en la medida de lo posible, trabajar durante las horas de mayor insolación.
- La carga y descarga de materiales se realizará con precaución y cautela, preferentemente por medios mecánicos, evitando movimientos bruscos que provoquen su caída
- La manipulación de los elementos pesados se realizará por personal cualificado, utilizando medios mecánicos o palancas, para evitar sobreesfuerzos innecesarios.
- Ante la existencia de líneas eléctricas aéreas, se guardarán las distancias mínimas preventivas, en función de su intensidad y voltaje.
- No se realizará ningún trabajo dentro del radio de acción de las máquinas o vehículos
- Los operarios no desarrollarán trabajos, ni permanecerán, debajo de cargas suspendidas.
- Se evitarán o reducirán al máximo los trabajos en altura.
- Se utilizarán escaleras normalizadas, sujetas firmemente, para el descenso y ascenso a las zonas excavadas
- Los huecos horizontales y los bordes de los forjados se protegerán mediante la colocación de barandillas o redes homologadas

- Dentro del recinto de la obra, los vehículos y máquinas circularán a una velocidad reducida, inferior a 20 km/h

Equipos de protección individual (EPI) a utilizar en las distintas fases de ejecución de la obra

- Casco de seguridad homologado.
- Casco de seguridad con barboquejo.
- Cinturón de seguridad con dispositivo anticaída.
- Cinturón portaherramientas
- Guantes de goma
- Guantes de cuero.
- Guantes aislantes
- Calzado con puntera reforzada
- Calzado de seguridad con suela aislante y anticlavos.
- Botas de caña alta de goma
- Mascarilla con filtro mecánico para el corte de ladrillos con sierra
- Ropa de trabajo impermeable.
- Faja antilumbago.
- Gafas de seguridad antiimpactos
- Protectores auditivos.

#### **1.5.1. Durante los trabajos previos a la ejecución de la obra**

Se expone la relación de los riesgos más frecuentes que pueden surgir en los trabajos previos a la ejecución de la obra, con las medidas preventivas, protecciones colectivas y equipos de protección individual (EPI), específicos para dichos trabajos.

##### **1.5.1.1. Instalación eléctrica provisional**

Riesgos más frecuentes

- Electrocuciiones por contacto directo o indirecto
- Cortes y heridas con objetos punzantes
- Proyección de partículas en los ojos
- Incendios

Medidas preventivas y protecciones colectivas:

- Prevención de posibles contactos eléctricos indirectos, mediante el sistema de protección de puesta a tierra y dispositivos de corte (interruptores diferenciales)
- Se respetará una distancia mínima a las líneas de alta tensión de 6 m para las líneas aéreas y de 2 m para las líneas enterradas
- Se comprobará que el trazado de la línea eléctrica no coincide con el del suministro de agua
- Se ubicarán los cuadros eléctricos en lugares accesibles, dentro de cajas prefabricadas homologadas, con su toma de tierra independiente, protegidas de la intemperie y provistas de puerta, llave y visera
- Se utilizarán solamente conducciones eléctricas antihumedad y conexiones estancas

- En caso de tender líneas eléctricas sobre zonas de paso, se situarán a una altura mínima de 2,2 m si se ha dispuesto algún elemento para impedir el paso de vehículos y de 5,0 m en caso contrario
- Los cables enterrados estarán perfectamente señalizados y protegidos con tubos rígidos, a una profundidad superior a 0,4 m
- Las tomas de corriente se realizarán a través de clavijas blindadas normalizadas
- Quedan terminantemente prohibidas las conexiones triples (ladrones) y el empleo de fusibles caseros, empleándose una toma de corriente independiente para cada aparato o herramienta

Equipos de protección individual (EPI):

- Calzado aislante para electricistas
- Guantes dieléctricos.
- Banquetas aislantes de la electricidad.
- Comprobadores de tensión.
- Herramientas aislantes.
- Ropa de trabajo impermeable.
- Ropa de trabajo reflectante.

### 1.5.2. Durante las fases de ejecución de la obra

A continuación se expone la relación de las medidas preventivas más frecuentes de carácter general a adoptar durante las distintas fases de la obra, imprescindibles para mejorar las condiciones de seguridad y salud en la obra.

- La zona de trabajo permanecerá ordenada, libre de obstáculos, limpia y bien iluminada.
- Se colocarán carteles indicativos de las medidas de seguridad en lugares visibles de la obra
- Se prohibirá la entrada a toda persona ajena a la obra.
- Los recursos preventivos de la obra tendrán presencia permanente en aquellos trabajos que entrañen mayores riesgos.
- Las operaciones que entrañen riesgos especiales se realizarán bajo la supervisión de una persona cualificada, debidamente instruida.
- La carga y descarga de materiales se realizará con precaución y cautela, preferentemente por medios mecánicos, evitando movimientos bruscos que provoquen su caída
- La manipulación de los elementos pesados se realizará por personal cualificado, utilizando medios mecánicos o palancas, para evitar sobreesfuerzos innecesarios.
- Ante la existencia de líneas eléctricas aéreas, se guardarán las distancias mínimas preventivas, en función de su intensidad y voltaje.

#### 1.5.2.1. Actuaciones previas

Riesgos más frecuentes

- Caída de objetos y/o materiales al mismo o a distinto nivel
- Exposición a temperaturas ambientales extremas.
- Cortes y golpes en la cabeza y extremidades.
- Cortes y heridas con objetos punzantes

- Electrocuciones por contacto directo o indirecto
- Intoxicación por inhalación de humos y gases

Medidas preventivas y protecciones colectivas:

- Se suspenderán los trabajos en caso de tormenta y cuando llueva con intensidad o la velocidad del viento sea superior a 50 km/h.
- Cuando las temperaturas sean extremas, se evitará, en la medida de lo posible, trabajar durante las horas de mayor insolación.
- No se realizará ningún trabajo dentro del radio de acción de las máquinas o vehículos
- Se utilizarán escaleras normalizadas, sujetas firmemente, para el descenso y ascenso a las zonas excavadas

Equipos de protección individual (EPI):

- Casco de seguridad homologado.
- Cinturón de seguridad con dispositivo anticaída.
- Cinturón portaherramientas
- Guantes de cuero.
- Calzado de seguridad con suela aislante y anticlavo.
- Botas de seguridad con plantillas de acero y antideslizantes
- Ropa de trabajo impermeable.
- Mascarilla con filtro
- Faja antilumbago.
- Gafas de seguridad antiimpactos

#### **1.5.2.2. Demolición parcial**

Riesgos más frecuentes

- Caída de objetos y/o materiales al mismo o a distinto nivel
- Exposición a temperaturas ambientales extremas.
- Exposición a vibraciones y ruido.
- Cortes y golpes en la cabeza y extremidades.
- Cortes y heridas con objetos punzantes
- Sobreesfuerzos, movimientos repetitivos o posturas inadecuadas.

Medidas preventivas y protecciones colectivas:

- Marquesinas para la protección frente a la caída de objetos
- Mantenimiento de las barandillas hasta la ejecución del cerramiento
- Los operarios no desarrollarán trabajos, ni permanecerán, debajo de cargas suspendidas.
- Se evitarán o reducirán al máximo los trabajos en altura.
- Se utilizarán escaleras normalizadas, sujetas firmemente, para el descenso y ascenso a las zonas excavadas
- Los huecos horizontales y los bordes de los forjados se protegerán mediante la colocación de barandillas o redes homologadas

Equipos de protección individual (EPI):

- Casco de seguridad homologado.
- Cinturón de seguridad con dispositivo anticaída.
- Cinturón portaherramientas
- Guantes de cuero.
- Calzado de seguridad con suela aislante y anticlavos.
- Botas de seguridad con plantillas de acero y antideslizantes
- Ropa de trabajo impermeable.
- Faja antilumbago.
- Gafas de seguridad antiimpactos
- Mascarilla con filtro

### 1.5.2.3. Cerramientos

Riesgos más frecuentes

- Caída de objetos o materiales desde distinto nivel.
- Exposición a temperaturas ambientales extremas.
- Afecciones cutáneas por contacto con morteros, yeso, escayola o materiales aislantes
- Caída de objetos o materiales al mismo nivel
- Desprendimiento de cargas suspendidas.
- Exposición a temperaturas ambientales extremas.
- Exposición a vibraciones y ruido.
- Cortes y golpes en la cabeza y extremidades.
- Cortes y heridas con objetos punzantes
- Sobreesfuerzos, movimientos repetitivos o posturas inadecuadas.
- Dermatitis por contacto con yesos, escayola, cemento, pinturas, pegamentos, etc.

Medidas preventivas y protecciones colectivas:

- Marquesinas para la protección frente a la caída de objetos
- Mantenimiento de las barandillas hasta la ejecución del cerramiento
- Se suspenderán los trabajos en caso de tormenta y cuando llueva con intensidad o la velocidad del viento sea superior a 50 km/h.
- Cuando las temperaturas sean extremas, se evitará, en la medida de lo posible, trabajar durante las horas de mayor insolación.
- Los operarios no desarrollarán trabajos, ni permanecerán, debajo de cargas suspendidas.
- Se evitarán o reducirán al máximo los trabajos en altura.
- Se utilizarán escaleras normalizadas, sujetas firmemente, para el descenso y ascenso a las zonas excavadas
- Los huecos horizontales y los bordes de los forjados se protegerán mediante la colocación de barandillas o redes homologadas

Equipos de protección individual (EPI):

- Casco de seguridad homologado.
- Casco de seguridad con barboquejo.
- Cinturón de seguridad con dispositivo anticaída.
- Cinturón portaherramientas
- Guantes de goma
- Guantes de cuero.
- Calzado de seguridad con suela aislante y anticlavos.
- Uso de mascarilla con filtro mecánico para el corte de ladrillos con sierra
- Ropa de trabajo impermeable.
- Faja antilumbago.
- Gafas de seguridad antiimpactos
- Protectores auditivos.

#### **1.5.2.4. Particiones**

Riesgos más frecuentes

- Caída de objetos y/o materiales al mismo o a distinto nivel
- Exposición a vibraciones y ruido.
- Cortes y golpes en la cabeza y extremidades.
- Cortes y heridas con objetos punzantes
- Sobreesfuerzos, movimientos repetitivos o posturas inadecuadas.
- Dermatitis por contacto con yesos, escayola, cemento, pinturas, pegamentos, etc.

Medidas preventivas y protecciones colectivas:

- Se evitarán o reducirán al máximo los trabajos en altura.
- Se utilizarán escaleras normalizadas, sujetas firmemente, para el descenso y ascenso a las zonas excavadas
- El acopio de los materiales de cubierta se realizará en zonas alejadas de los bordes o aleros, y fuera de las zonas de circulación, preferentemente sobre vigas o soportes
- Los huecos horizontales y los bordes de los forjados se protegerán mediante la colocación de barandillas o redes homologadas

Equipos de protección individual (EPI):

- Casco de seguridad homologado.
- Cinturón portaherramientas
- Guantes de cuero.
- Calzado con puntera reforzada
- Mascarilla con filtro mecánico para el corte de ladrillos con sierra
- Faja antilumbago.
- Gafas de seguridad antiimpactos
- Protectores auditivos.



#### **1.5.2.6. Instalaciones en general**

Riesgos más frecuentes

- Electrocuci3nes por contacto directo o indirecto
- Quemaduras producidas por descargas eléctricas
- Intoxicaci3n por vapores procedentes de la soldadura
- Incendios y explosiones

Medidas preventivas y protecciones colectivas:

- El personal encargado de realizar trabajos en instalaciones estar3 formado y adiestrado en el empleo del material de seguridad y de los equipos y herramientas específcas para cada labor
- Se utilizar3n solamente lámparas portátiles homologadas, con manguera antihumedad y clavija de conexi3n normalizada, alimentadas a 24 voltios
- Se utilizar3n herramientas portátiles con doble aislamiento

Equipos de protecci3n individual (EPI):

- Guantes aislantes en pruebas de tensi3n
- Calzado con suela aislante ante contactos eléctricos
- Banquetas aislantes de la electricidad.
- Comprobadores de tensi3n.
- Herramientas aislantes.

#### **1.5.3. Durante la utilizaci3n de medios auxiliares.**

La prevenci3n de los riesgos derivados de la utilizaci3n de los medios auxiliares de la obra se realizar3 atendiendo a la legislaci3n vigente en la materia.

En ning3n caso se admitir3 la utilizaci3n de andamios o escaleras de mano que no est3n normalizados y cumplan con la normativa vigente.

En el caso de las plataformas de descarga de materiales, s3lo se utilizar3n modelos normalizados, disponiendo de barandillas homologadas y enganches para cintur3n de seguridad, entre otros elementos. Relaci3n de medios auxiliares previstos en la obra con sus respectivas medidas preventivas y protecciones colectivas:

##### **1.5.3.1. Puntales**

- No se retirarán los puntales, ni se modificar3 su disposici3n una vez hayan entrado en carga, respet3ndose el periodo estricto de desencofrado.
- Los puntales no quedar3n dispersos por la obra, evitando su apoyo en posici3n inclinada sobre los paramentos verticales, acopi3ndose siempre cuando dejen de utilizarse.
- Los puntales telesc3picos se transportar3n con los mecanismos de extensi3n bloqueados.

##### **1.5.3.2. Escalera de mano**

- Se revisar3 peri3dicamente el estado de conservaci3n de las escaleras.

- Dispondrán de zapatas antideslizantes o elementos de fijación en la parte superior o inferior de los largueros.
- Se transportarán con el extremo delantero elevado, para evitar golpes a otros objetos o a personas.
- Se apoyarán sobre superficies horizontales, con la planeidad adecuada para que sean estables e inmóviles, quedando prohibido el uso como cuña de cascotes, ladrillos, bovedillas o elementos similares.
- Los travesaños quedarán en posición horizontal y la inclinación de la escalera será inferior al 75% respecto al plano horizontal.
- El extremo superior de la escalera sobresaldrá 1,0 m de la altura de desembarque, medido en la dirección vertical.
- El operario realizará el ascenso y descenso por la escalera en posición frontal (mirando los peldaños), sujetándose firmemente con las dos manos en los peldaños, no en los largueros.
- Se evitará el ascenso o descenso simultáneo de dos o más personas.
- Cuando se requiera trabajar sobre la escalera en alturas superiores a 3,5 m, se utilizará siempre el cinturón de seguridad con dispositivo anticaída.

#### **1.5.3.4. Andamio de borriquetas**

- Los andamios de borriquetas se apoyarán sobre superficies firmes, estables y niveladas.
- Se empleará un mínimo de dos borriquetas para la formación de andamios, quedando totalmente prohibido como apoyo el uso de bidones, ladrillos, bovedillas u otros objetos.
- Las plataformas de trabajo estarán perfectamente ancladas a las borriquetas.
- Queda totalmente prohibido instalar un andamio de borriquetas encima de otro.

#### **1.5.4. Durante la utilización de maquinaria y herramientas**

Las medidas preventivas a adoptar y las protecciones a emplear para el control y la reducción de riesgos debidos a la utilización de maquinaria y herramientas durante la ejecución de la obra se desarrollarán en el correspondiente Plan de Seguridad y Salud, conforme a los siguientes criterios:

- a) Todas las máquinas y herramientas que se utilicen en la obra dispondrán de su correspondiente manual de instrucciones, en el que estarán especificados claramente tanto los riesgos que entrañan para los trabajadores como los procedimientos para su utilización con la debida seguridad.
- b) No se aceptará la utilización de ninguna máquina, mecanismo o artificio mecánico sin reglamentación específica.

Relación de máquinas y herramientas que está previsto utilizar en la obra, con sus correspondientes medidas preventivas y protecciones colectivas:

##### **1.5.4.1. Sierra circular**

- Su uso está destinado exclusivamente al corte de elementos o piezas de la obra
- Para el corte de materiales cerámicos o pétreos se emplearán discos abrasivos y para elementos de madera discos de sierra.
- Deberá existir un interruptor de parada cerca de la zona de mando.

- La zona de trabajo deberá estar limpia de serrín y de virutas, para evitar posibles incendios.
- Las piezas a serrar no contendrán clavos ni otros elementos metálicos.
- El trabajo con el disco agresivo se realizará en húmedo.
- No se utilizará la sierra circular sin la protección de prendas adecuadas, tales como mascarillas antipolvo y gafas.

#### **1.5.4.2. Sierra circular de mesa**

- Será utilizado exclusivamente por la persona debidamente autorizada.
- El trabajador que utilice la sierra circular estará debidamente formado en su uso y manejo, conocerá el contenido del manual de instrucciones, las correctas medidas preventivas a adoptar y el uso de los EPI necesarios
- Las sierras circulares se ubicarán en un lugar apropiado, sobre superficies firmes y secas, a distancias superiores a tres metros del borde de los forjados, salvo que éstos estén debidamente protegidos por redes, barandillas o petos de remate
- En los casos en que se superen los valores de exposición al ruido indicados en el artículo 51 del Real Decreto 286/06 de protección de los trabajadores frente al ruido, se establecerán las acciones correctivas oportunas, tales como el empleo de protectores auditivos
- La sierra estará totalmente protegida por la parte inferior de la mesa, de manera que no se pueda acceder al disco
- La parte superior de la sierra dispondrá de una carcasa metálica que impida el acceso al disco de sierra, excepto por el punto de introducción del elemento a cortar, y la proyección de partículas
- Se utilizará siempre un empujador para guiar el elemento a cortar, de modo que en ningún caso la mano quede expuesta al disco de la sierra
- La instalación eléctrica de la máquina estará siempre en perfecto estado y condiciones, comprobándose periódicamente el cableado, las clavijas y la toma de tierra
- Las piezas a serrar no contendrán clavos ni otros elementos metálicos.
- El operario se colocará a sotavento del disco, evitando la inhalación de polvo

#### **1.5.4.3. Cortadora de material cerámico**

- Se comprobará el estado del disco antes de iniciar cualquier trabajo. Si estuviera desgastado o resquebrajado se procederá a su inmediata sustitución
- la protección del disco y de la transmisión estará activada en todo momento
- No se presionará contra el disco la pieza a cortar para evitar el bloqueo

#### **1.5.4.4. Equipo de soldadura**

- No habrá materiales inflamables ni explosivos a menos de 10 metros de la zona de trabajo de soldadura.
- Antes de soldar se eliminarán las pinturas y recubrimientos del soporte
- Durante los trabajos de soldadura se dispondrá siempre de un extintor de polvo químico en perfecto estado y condiciones de uso, en un lugar próximo y accesible.

- En los locales cerrados en los que no se pueda garantizar una correcta renovación de aire se instalarán extractores, preferentemente sistemas de aspiración localizada.
- Se paralizarán los trabajos de soldadura en altura ante la presencia de personas bajo el área de trabajo.
- Tanto los soldadores como los trabajadores que se encuentren en las inmediaciones dispondrán de protección visual adecuada, no permaneciendo en ningún caso con los ojos al descubierto.

#### **1.5.4.5. Herramientas manuales diversas**

- La alimentación de las herramientas se realizará a 24 V cuando se trabaje en ambientes húmedos o las herramientas no dispongan de doble aislamiento.
- El acceso a las herramientas y su uso estará permitido únicamente a las personas autorizadas.
- No se retirarán de las herramientas las protecciones diseñadas por el fabricante.
- Se prohibirá, durante el trabajo con herramientas, el uso de pulseras, relojes, cadenas y elementos similares.
- Las herramientas eléctricas dispondrán de doble aislamiento o estarán conectadas a tierra
- En las herramientas de corte se protegerá el disco con una carcasa antiproyección.
- Las conexiones eléctricas a través de clemas se protegerán con carcasas anticontactos eléctricos.
- Las herramientas se mantendrán en perfecto estado de uso, con los mangos sin grietas y limpios de residuos, manteniendo su carácter aislante para los trabajos eléctricos.
- Las herramientas eléctricas estarán apagadas mientras no se estén utilizando y no se podrán usar con las manos o los pies mojados.
- En los casos en que se superen los valores de exposición al ruido que establece la legislación vigente en materia de protección de los trabajadores frente al ruido, se establecerán las acciones correctivas oportunas, tales como el empleo de protectores auditivos.

### **1.6. Identificación de los riesgos laborales evitables**

En este apartado se reseña la relación de las medidas preventivas a adoptar para evitar o reducir el efecto de los riesgos más frecuentes durante la ejecución de la obra.

#### **1.6.1. Caídas al mismo nivel**

- La zona de trabajo permanecerá ordenada, libre de obstáculos, limpia y bien iluminada.
- Se habilitarán y balizarán las zonas de acopio de materiales.

#### **1.6.2. Caídas a distinto nivel.**

- Se dispondrán escaleras de acceso para salvar los desniveles.
- Los huecos horizontales y los bordes de los forjados se protegerán mediante barandillas y redes homologadas.
- Se mantendrán en buen estado las protecciones de los huecos y de los desniveles.
- Las escaleras de acceso quedarán firmemente sujetas y bien amarradas.

### 1.6.3. Polvo y partículas

- Se regará periódicamente la zona de trabajo para evitar el polvo.
- Se usarán gafas de protección y mascarillas antipolvo en aquellos trabajos en los que se genere polvo o partículas.

### 1.6.4. Ruido

- Se evaluarán los niveles de ruido en las zonas de trabajo.
- Las máquinas estarán provistas de aislamiento acústico.
- Se dispondrán los medios necesarios para eliminar o amortiguar los ruidos.

### 1.6.5. Esfuerzos

- Se evitará el desplazamiento manual de las cargas pesadas.
- Se limitará el peso de las cargas en caso de desplazamiento manual.
- Se evitarán los sobreesfuerzos o los esfuerzos repetitivos.
- Se evitarán las posturas inadecuadas o forzadas en el levantamiento o desplazamiento de cargas.

### 1.6.6. Incendios

- No se fumará en presencia de materiales fungibles ni en caso de existir riesgo de incendio.

### 1.6.7. Intoxicación por emanaciones

- Los locales y las zonas de trabajo dispondrán de ventilación suficiente.
- Se utilizarán mascarillas y filtros apropiados.

## 1.7. Relación de los riesgos laborales que no pueden eliminarse

Los riesgos que difícilmente pueden eliminarse son los que se producen por causas inesperadas (como caídas de objetos y desprendimientos, entre otras). No obstante, pueden reducirse con el adecuado uso de las protecciones individuales y colectivas, así como con el estricto cumplimiento de la normativa en materia de seguridad y salud, y de las normas de la buena construcción.

### 1.7.1. Caída de objetos

Medidas preventivas y protecciones colectivas:

- Se montarán marquesinas en los accesos.
- La zona de trabajo permanecerá ordenada, libre de obstáculos, limpia y bien iluminada.
- Se evitará el amontonamiento de materiales u objetos sobre los andamios.
- No se lanzarán cascotes ni restos de materiales desde los andamios.

Equipos de protección individual (EPI):

- Casco de seguridad homologado.
- Guantes y botas de seguridad.

- Uso de bolsa portaherramientas.

#### **1.7.2. Dermatitis**

Medidas preventivas y protecciones colectivas:

- Se evitará la generación de polvo de cemento.

Equipos de protección individual (EPI):

- Guantes y ropa de trabajo adecuada.

#### **1.7.3. Electrocutaciones**

Medidas preventivas y protecciones colectivas:

- Se revisará periódicamente la instalación eléctrica.
- El tendido eléctrico quedará fijado a los paramentos verticales.
- Los alargadores portátiles tendrán mango aislante.
- La maquinaria portátil dispondrá de protección con doble aislamiento.
- Toda la maquinaria eléctrica estará provista de toma de tierra.

Equipos de protección individual (EPI):

- Guantes dieléctricos.
- Calzado aislante para electricistas
- Banquetas aislantes de la electricidad.

#### **1.7.4. Quemaduras**

Medidas preventivas y protecciones colectivas:

- La zona de trabajo permanecerá ordenada, libre de obstáculos, limpia y bien iluminada.

Equipos de protección individual (EPI):

- Guantes, polainas y mandiles de cuero.

#### **1.7.5. Golpes y cortes en extremidades**

Medidas preventivas y protecciones colectivas:

- La zona de trabajo permanecerá ordenada, libre de obstáculos, limpia y bien iluminada.

Equipos de protección individual (EPI):

- Guantes y botas de seguridad.

### **1.8. Condiciones de seguridad y salud, en trabajos posteriores de reparación y mantenimiento**

En este apartado se aporta la información útil para realizar, en las debidas condiciones de seguridad y salud, los futuros trabajos de conservación, reparación y mantenimiento del edificio construido que entrañan mayores riesgos.

### **1.8.1. Trabajos en cerramientos exteriores y cubiertas**

Para los trabajos en cerramientos, aleros de cubierta, revestimientos de paramentos exteriores o cualquier otro que se efectúe con riesgo de caída en altura, deberán utilizarse andamios que cumplan las condiciones especificadas en el presente Estudio Básico de Seguridad y Salud.

Durante los trabajos que puedan afectar a la vía pública, se colocará una visera de protección a la altura de la primera planta, para proteger a los transeúntes y a los vehículos de las posibles caídas de objetos.

### **1.8.2. Trabajos en instalaciones**

Los trabajos correspondientes a las instalaciones de fontanería, eléctrica y de gas, deberán realizarse por personal cualificado, cumpliendo las especificaciones establecidas en su correspondiente Plan de Seguridad y Salud, así como en la normativa vigente en cada materia.

Antes de la ejecución de cualquier trabajo de reparación o de mantenimiento de los ascensores y montacargas, deberá elaborarse un Plan de Seguridad suscrito por un técnico competente en la materia.

### **1.8.3. Trabajos con pinturas y barnices**

Los trabajos con pinturas u otros materiales cuya inhalación pueda resultar tóxica deberán realizarse con ventilación suficiente, adoptando los elementos de protección adecuados.

### **1.10. Medidas en caso de emergencia**

El contratista deberá reflejar en el correspondiente plan de seguridad y salud las posibles situaciones de emergencia, estableciendo las medidas oportunas en caso de primeros auxilios y designando para ello a personal con formación, que se hará cargo de dichas medidas.

Los trabajadores responsables de las medidas de emergencia tienen derecho a la paralización de su actividad, debiendo estar garantizada la adecuada administración de los primeros auxilios y, cuando la situación lo requiera, el rápido traslado del operario a un centro de asistencia médica.

### 1.11. Medidas de prevención para hacer frente a la crisis sanitaria ocasionada por la COVID-19

- 1) Sin perjuicio del cumplimiento de la normativa de prevención de riesgos laborales y del resto de la normativa laboral que resulte de aplicación, el director del centro de trabajo, deberá:
- a. Adoptar medidas de ventilación, limpieza y desinfección adecuadas a las características e intensidad de uso de los centros de trabajo, con arreglo a los protocolos que se establezcan en cada caso.
  - b. Poner a disposición de los trabajadores agua y jabón, o geles hidroalcohólicos o desinfectantes con actividad virucida, autorizados por las autoridades sanitarias para la limpieza de manos.
  - c. Adaptar las condiciones de trabajo, incluida la ordenación de los puestos de trabajo y la organización de los turnos, así como el uso de los lugares comunes de forma que se garantice el mantenimiento de una distancia de seguridad interpersonal mínima entre los trabajadores, de acuerdo con la regulación vigente. Cuando ello no sea posible, deberá proporcionarse a los trabajadores equipos de protección adecuados al nivel de riesgo.
  - d. Adoptar medidas para evitar la coincidencia masiva de personas, tanto trabajadores como clientes o usuarios, en los centros de trabajo durante las franjas horarias de mayor afluencia previsible.
  - e. Adoptar medidas para la reincorporación progresiva de forma presencial a los puestos de trabajo y la potenciación del uso del teletrabajo cuando por la naturaleza de la actividad laboral sea posible.
- 2) Las personas que presenten síntomas compatibles con COVID-19 o estén en aislamiento domiciliario debido a un diagnóstico por COVID-19 o que se encuentren en periodo de cuarentena domiciliar por haber tenido contacto estrecho con alguna persona con COVID-19 no deberán acudir a su centro de trabajo.
- 3) Si un trabajador empezara a tener síntomas compatibles con la enfermedad, se contactará de inmediato con el teléfono habilitado para ello por las autoridades sanitarias, y, en su caso, con los correspondientes servicios de prevención de riesgos laborales. De manera inmediata, el trabajador se colocará una mascarilla y será aislado del resto del personal, siguiendo las recomendaciones que se le indiquen, hasta que su situación médica sea valorada por un profesional sanitario.

### 1.12. Presencia de los recursos preventivos del contratista

Dadas las características de la obra y los riesgos previstos en el presente Estudio Básico de Seguridad y Salud, cada contratista deberá asignar la presencia de sus recursos preventivos en la obra, según se establece en la legislación vigente en la materia.

A tales efectos, el contratista deberá concretar los recursos preventivos asignados a la obra con capacitación suficiente, que deberán disponer de los medios necesarios para vigilar el cumplimiento de las medidas incluidas en el correspondiente plan de seguridad y salud.

Dicha vigilancia incluirá la comprobación de la eficacia de las actividades preventivas previstas en dicho Plan, así como la adecuación de tales actividades a los riesgos que pretenden prevenirse o a la aparición de riesgos no previstos y derivados de la situación que determina la necesidad de la presencia de los recursos preventivos.

Si, como resultado de la vigilancia, se observa un deficiente cumplimiento de las actividades preventivas, las personas que tengan asignada la presencia harán las indicaciones necesarias para el correcto e inmediato cumplimiento de las actividades preventivas, debiendo poner tales circunstancias en conocimiento del empresario para que éste adopte las medidas oportunas para corregir las deficiencias observadas.



## 2. NORMATIVA Y LEGISLACIÓN APLICABLES.

### 2.1. Y. Seguridad y salud

#### **Ley de Prevención de Riesgos Laborales**

Ley 31/1995, de 8 de noviembre, de la Jefatura del Estado.

B.O.E.: 10 de noviembre de 1995

Completada por:

#### **Protección de los trabajadores contra los riesgos relacionados con la exposición a agentes cancerígenos durante el trabajo**

Real Decreto 665/1997, de 12 de mayo, del Ministerio de la Presidencia.

B.O.E.: 24 de mayo de 1997

Modificada por:

#### **Ley de Medidas Fiscales, Administrativas y del Orden Social**

Ley 50/1998, de 30 de diciembre, de la Jefatura del Estado.

Modificación de los artículos 45, 47, 48 y 49 de la Ley 31/1995.

B.O.E.: 31 de diciembre de 1998

Completada por:

#### **Disposiciones mínimas de seguridad y salud en el trabajo en el ámbito de las empresas de trabajo temporal**

Real Decreto 216/1999, de 5 de febrero, del Ministerio de Trabajo y Asuntos Sociales.

B.O.E.: 24 de febrero de 1999

Completada por:

#### **Protección de la salud y seguridad de los trabajadores contra los riesgos relacionados con los agentes químicos durante el trabajo**

Real Decreto 374/2001, de 6 de abril, del Ministerio de la Presidencia.

B.O.E.: 1 de mayo de 2001

Completada por:

#### **Disposiciones mínimas para la protección de la salud y seguridad de los trabajadores frente al riesgo eléctrico**

Real Decreto 614/2001, de 8 de junio, del Ministerio de la Presidencia.

B.O.E.: 21 de junio de 2001

Completada por:

#### **Protección de la salud y la seguridad de los trabajadores expuestos a los riesgos derivados de atmósferas explosivas en el lugar de trabajo**

Real Decreto 681/2003, de 12 de junio, del Ministerio de la Presidencia.

B.O.E.: 18 de junio de 2003

Modificada por:

#### **Ley de reforma del marco normativo de la prevención de riesgos laborales**

Ley 54/2003, de 12 de diciembre, de la Jefatura del Estado.

B.O.E.: 13 de diciembre de 2003

Desarrollada por:

#### **Desarrollo del artículo 24 de la Ley 31/1995 de Prevención de Riesgos Laborales, en materia de coordinación de actividades empresariales**

Real Decreto 171/2004, de 30 de enero, del Ministerio de Trabajo y Asuntos Sociales.

B.O.E.: 31 de enero de 2004

Completada por:

#### **Protección de la salud y la seguridad de los trabajadores frente a los riesgos que puedan derivarse de la exposición a vibraciones mecánicas**

Real Decreto 1311/2005, de 4 de noviembre, del Ministerio de Trabajo y Asuntos Sociales.

B.O.E.: 5 de noviembre de 2005

Completada por:

#### **Protección de la salud y la seguridad de los trabajadores contra los riesgos relacionados con la exposición al ruido**

Real Decreto 286/2006, de 10 de marzo, del Ministerio de la Presidencia.

B.O.E.: 11 de marzo de 2006

Completada por:

#### **Disposiciones mínimas de seguridad y salud aplicables a los trabajos con riesgo de exposición al amianto**

mar ruiz garcía

arquitecto

SSMEM\_M2430

[marruizgarcia@telefonica.net](mailto:marruizgarcia@telefonica.net)

[instagram:@marruizgarcia](https://www.instagram.com/marruizgarcia)

Real Decreto 396/2006, de 31 de marzo, del Ministerio de la Presidencia.

B.O.E.: 11 de abril de 2006

Modificada por:

**Modificación de diversas leyes para su adaptación a la Ley sobre el libre acceso a las actividades de servicios y su ejercicio**

Ley 25/2009, de 22 de diciembre, de la Jefatura del Estado.

B.O.E.: 23 de diciembre de 2009

#### **Reglamento de los Servicios de Prevención**

Real Decreto 39/1997, de 17 de enero, del Ministerio de Trabajo y Asuntos Sociales.

B.O.E.: 31 de enero de 1997

Completado por:

**Protección de los trabajadores contra los riesgos relacionados con la exposición a agentes cancerígenos durante el trabajo**

Real Decreto 665/1997, de 12 de mayo, del Ministerio de la Presidencia.

B.O.E.: 24 de mayo de 1997

Modificado por:

**Modificación del Reglamento de los Servicios de Prevención**

Real Decreto 780/1998, de 30 de abril, del Ministerio de Trabajo y Asuntos Sociales.

B.O.E.: 1 de mayo de 1998

Completado por:

**Protección de la salud y seguridad de los trabajadores contra los riesgos relacionados con los agentes químicos durante el trabajo**

Real Decreto 374/2001, de 6 de abril, del Ministerio de la Presidencia.

B.O.E.: 1 de mayo de 2001

Completado por:

**Disposiciones mínimas para la protección de la salud y seguridad de los trabajadores frente al riesgo eléctrico**

Real Decreto 614/2001, de 8 de junio, del Ministerio de la Presidencia.

B.O.E.: 21 de junio de 2001

Completado por:

**Protección de la salud y la seguridad de los trabajadores frente a los riesgos que puedan derivarse de la exposición a vibraciones mecánicas**

Real Decreto 1311/2005, de 4 de noviembre, del Ministerio de Trabajo y Asuntos Sociales.

B.O.E.: 5 de noviembre de 2005

Completado por:

**Protección de la salud y la seguridad de los trabajadores contra los riesgos relacionados con la exposición al ruido**

Real Decreto 286/2006, de 10 de marzo, del Ministerio de la Presidencia.

B.O.E.: 11 de marzo de 2006

Completado por:

**Disposiciones mínimas de seguridad y salud aplicables a los trabajos con riesgo de exposición al amianto**

Real Decreto 396/2006, de 31 de marzo, del Ministerio de la Presidencia.

B.O.E.: 11 de abril de 2006

Modificado por:

**Modificación del Reglamento de los Servicios de Prevención y de las Disposiciones mínimas de seguridad y de salud en las obras de construcción**

Real Decreto 604/2006, de 19 de mayo, del Ministerio de Trabajo y Asuntos Sociales.

B.O.E.: 29 de mayo de 2006

Modificado por:

**Modificación del Real Decreto 39/1997, de 17 de enero, por el que se aprueba el Reglamento de los Servicios de Prevención**

Real Decreto 337/2010, de 19 de marzo, del Ministerio de Trabajo e Inmigración.

B.O.E.: 23 de marzo de 2010

Modificado por:

**Real Decreto por el que se modifican el R.D. 39/1997, de 17 de enero, por el que se aprueba el Reglamento de los servicios de prevención; el R.D. 485/1997, de 14 de abril, sobre disposiciones mínimas en materia de señalización de seguridad y salud en el trabajo; el R.D. 665/1997, de 12 de mayo, sobre la protección de los trabajadores contra los riesgos relacionados con la exposición a agentes**

**cancerígenos durante el trabajo y el R.D. 374/2001, de 6 de abril, sobre la protección de la salud y seguridad de los trabajadores contra los riesgos relacionados con los agentes químicos durante el trabajo**

Real Decreto 598/2015, de 3 de julio, del Ministerio de la Presidencia.

B.O.E.: 4 de julio de 2015

**Seguridad y Salud en los lugares de trabajo**

Real Decreto 486/1997, de 14 de abril, del Ministerio de Trabajo y Asuntos Sociales.

B.O.E.: 23 de abril de 1997

**Manipulación de cargas**

Real Decreto 487/1997, de 14 de abril, del Ministerio de Trabajo y Asuntos Sociales.

B.O.E.: 23 de abril de 1997

**Protección de los trabajadores contra los riesgos relacionados con la exposición a agentes cancerígenos durante el trabajo**

Real Decreto 665/1997, de 12 de mayo, del Ministerio de la Presidencia.

B.O.E.: 24 de mayo de 1997

Modificado por:

**Modificación del Real Decreto 665/1997, de 12 de mayo, sobre la protección de los trabajadores contra los riesgos relacionados con la exposición a agentes cancerígenos durante el trabajo y ampliación de su ámbito de aplicación a los agentes mutágenos**

Real Decreto 349/2003, de 21 de marzo, del Ministerio de la Presidencia.

B.O.E.: 5 de abril de 2003

Completado por:

**Disposiciones mínimas de seguridad y salud aplicables a los trabajos con riesgo de exposición al amianto**

Real Decreto 396/2006, de 31 de marzo, del Ministerio de la Presidencia.

B.O.E.: 11 de abril de 2006

Modificado por:

**Real Decreto por el que se modifican el R.D. 39/1997, de 17 de enero, por el que se aprueba el Reglamento de los servicios de prevención; el R.D. 485/1997, de 14 de abril, sobre disposiciones mínimas en materia de señalización de seguridad y salud en el trabajo; el R.D. 665/1997, de 12 de mayo, sobre la protección de los trabajadores contra los riesgos relacionados con la exposición a agentes cancerígenos durante el trabajo y el R.D. 374/2001, de 6 de abril, sobre la protección de la salud y seguridad de los trabajadores contra los riesgos relacionados con los agentes químicos durante el trabajo**

Real Decreto 598/2015, de 3 de julio, del Ministerio de la Presidencia.

B.O.E.: 4 de julio de 2015

**Utilización de equipos de trabajo**

Real Decreto 1215/1997, de 18 de julio, del Ministerio de Trabajo y Asuntos Sociales.

B.O.E.: 7 de agosto de 1997

Modificado por:

**Modificación del Real Decreto 1215/1997, de 18 de julio, por el que se establecen las disposiciones mínimas de seguridad y salud para la utilización por los trabajadores de los equipos de trabajo, en materia de trabajos temporales en altura**

Real Decreto 2177/2004, de 12 de noviembre, del Ministerio de la Presidencia.

B.O.E.: 13 de noviembre de 2004

**Disposiciones mínimas de seguridad y de salud en las obras de construcción**

Real Decreto 1627/1997, de 24 de octubre, del Ministerio de la Presidencia.

B.O.E.: 25 de octubre de 1997

Completado por:

**Disposiciones mínimas de seguridad y salud aplicables a los trabajos con riesgo de exposición al amianto**

Real Decreto 396/2006, de 31 de marzo, del Ministerio de la Presidencia.

B.O.E.: 11 de abril de 2006

Modificado por:

**Modificación del Reglamento de los Servicios de Prevención y de las Disposiciones mínimas de seguridad y de salud en las obras de construcción**

Real Decreto 604/2006, de 19 de mayo, del Ministerio de Trabajo y Asuntos Sociales.

**mar ruiz garcía**

**arquitecto**

**SSMEM\_M2430**

[marruizgarcia@telefonica.net](mailto:marruizgarcia@telefonica.net)

[instagram:@marr.quitectura](https://www.instagram.com/marr.quitectura)

B.O.E.: 29 de mayo de 2006

Modificado por:

**Desarrollo de la Ley 32/2006, de 18 de octubre, reguladora de la subcontratación en el sector de la construcción**

Real Decreto 1109/2007, de 24 de agosto, del Ministerio de Trabajo y Asuntos Sociales.

Disposición final tercera. Modificación de los artículos 13 y 18 del Real Decreto 1627/1997.

B.O.E.: 25 de agosto de 2007

Corrección de errores.

B.O.E.: 12 de septiembre de 2007

## **2.1.1. YC. Sistemas de protección colectiva**

### **2.1.1.1. YCU. Protección contra incendios**

**Real Decreto por el que se establecen los requisitos esenciales de seguridad para la comercialización de los equipos a presión**

Real Decreto 709/2015, de 24 de julio, del Ministerio de Industria, Energía y Turismo.

B.O.E.: 2 de septiembre de 2015

**Reglamento de equipos a presión y sus instrucciones técnicas complementarias**

Real Decreto 2060/2008, de 12 de diciembre, del Ministerio de Industria, Turismo y Comercio.

B.O.E.: 5 de febrero de 2009

Corrección de errores:

**Corrección de errores del Real Decreto 2060/2008, de 12 de diciembre, por el que se aprueba el Reglamento de equipos a presión y sus instrucciones técnicas complementarias**

B.O.E.: 28 de octubre de 2009

Modificado por:

**Real Decreto por el que se modifican diversas normas reglamentarias en materia de seguridad industrial para adecuarlas a la Ley 17/2009, de 23 de noviembre, sobre el libre acceso a las actividades de servicios y su ejercicio, y a la Ley 25/2009, de 22 de diciembre, de modificación de diversas leyes para su adaptación a la Ley sobre el libre acceso a las actividades de servicios y su ejercicio**

Real Decreto 560/2010, de 7 de mayo, del Ministerio de Industria, Turismo y Comercio.

B.O.E.: 22 de mayo de 2010

Texto consolidado

**Señalización de seguridad y salud en el trabajo**

Real Decreto 485/1997, de 14 de abril, del Ministerio de Trabajo y Asuntos Sociales.

B.O.E.: 23 de abril de 1997

Completado por:

**Protección de la salud y seguridad de los trabajadores contra los riesgos relacionados con los agentes químicos durante el trabajo**

Real Decreto 374/2001, de 6 de abril, del Ministerio de la Presidencia.

B.O.E.: 1 de mayo de 2001

Completado por:

**Protección de la salud y la seguridad de los trabajadores contra los riesgos relacionados con la exposición al ruido**

Real Decreto 286/2006, de 10 de marzo, del Ministerio de la Presidencia.

B.O.E.: 11 de marzo de 2006

Modificado por:

**Real Decreto por el que se modifican el R.D. 39/1997, de 17 de enero, por el que se aprueba el Reglamento de los servicios de prevención; el R.D. 485/1997, de 14 de abril, sobre disposiciones mínimas en materia de señalización de seguridad y salud en el trabajo; el R.D. 665/1997, de 12 de mayo, sobre la protección de los trabajadores contra los riesgos relacionados con la exposición a agentes cancerígenos durante el trabajo y el R.D. 374/2001, de 6 de abril, sobre la protección de la salud y seguridad de los trabajadores contra los riesgos relacionados con los agentes químicos durante el trabajo**

Real Decreto 598/2015, de 3 de julio, del Ministerio de la Presidencia.

B.O.E.: 4 de julio de 2015

## **2.1.2. YI. Equipos de protección individual**

#### **Utilización de equipos de protección individual**

Real Decreto 773/1997, de 30 de mayo, del Ministerio de Trabajo y Asuntos Sociales.

B.O.E.: 12 de junio de 1997

Corrección de errores:

#### **Corrección de erratas del Real Decreto 773/1997, de 30 de mayo, sobre disposiciones de seguridad y salud relativas a la utilización por los trabajadores de equipos de protección individual**

Ministerio de la Presidencia.

B.O.E.: 18 de julio de 1997

Completado por:

#### **Protección de la salud y la seguridad de los trabajadores contra los riesgos relacionados con la exposición al ruido**

Real Decreto 286/2006, de 10 de marzo, del Ministerio de la Presidencia.

B.O.E.: 11 de marzo de 2006

Completado por:

#### **Disposiciones mínimas de seguridad y salud aplicables a los trabajos con riesgo de exposición al amianto**

Real Decreto 396/2006, de 31 de marzo, del Ministerio de la Presidencia.

B.O.E.: 11 de abril de 2006

### **2.1.3. YM. Medicina preventiva y primeros auxilios**

#### **2.1.3.1. YMM. Material médico**

#### **Orden por la que se establece el suministro a las empresas de botiquines con material de primeros auxilios en caso de accidente de trabajo, como parte de la acción protectora del sistema de la Seguridad Social**

Orden TAS/2947/2007, de 8 de octubre, del Ministerio de Trabajo y Asuntos Sociales.

B.O.E.: 11 de octubre de 2007

### **2.1.4. YP. Instalaciones provisionales de higiene y bienestar**

#### **DB-HS Salubridad**

Código Técnico de la Edificación (CTE). Documento Básico HS.

Real Decreto 314/2006, de 17 de marzo, del Ministerio de Vivienda.

B.O.E.: 28 de marzo de 2006

Modificado por el Real Decreto 1371/2007, de 19 de octubre, del Ministerio de Vivienda.

B.O.E.: 23 de octubre de 2007

Corrección de errores.

B.O.E.: 25 de enero de 2008

Modificado por:

#### **Modificación de determinados documentos básicos del Código Técnico de la Edificación aprobados por el Real Decreto 314/2006, de 17 de marzo, y el Real Decreto 1371/2007, de 19 de octubre**

Orden VIV/984/2009, de 15 de abril, del Ministerio de Vivienda.

B.O.E.: 23 de abril de 2009

Modificado por:

#### **Orden por la que se modifican el Documento Básico DB-HE "Ahorro de energía" y el Documento Básico DB-HS "Salubridad", del Código Técnico de la Edificación, aprobado por Real Decreto 314/2006, de 17 de marzo**

Orden FOM/588/2017, de 15 de junio, del Ministerio de Fomento.

B.O.E.: 23 de junio de 2017

Modificado por:

#### **Real Decreto por el que se modifica el Código Técnico de la Edificación, aprobado por el Real Decreto 314/2006, de 17 de marzo**

Real Decreto 732/2019, de 20 de diciembre, del Ministerio de Fomento.

B.O.E.: 27 de diciembre de 2019

### **Criterios sanitarios de la calidad del agua de consumo humano**

Real Decreto 140/2003, de 7 de febrero, del Ministerio de la Presidencia.

B.O.E.: 21 de febrero de 2003

**mar ruiz garcía**

**arquitecto**

**SSMEM\_M2430**

[marruizgarcia@telefonica.net](mailto:marruizgarcia@telefonica.net)

[instagram:@marruizgarcia](https://www.instagram.com/marruizgarcia)

**Criterios higiénico-sanitarios para la prevención y control de la legionelosis**

Real Decreto 865/2003, de 4 de julio, del Ministerio de Sanidad y Consumo.

B.O.E.: 18 de julio de 2003

**Reglamento Electrotécnico para Baja Tensión e Instrucciones Complementarias (ITC) BT 01 a BT 51**

Real Decreto 842/2002, de 2 de agosto, del Ministerio de Ciencia y Tecnología.

B.O.E.: Suplemento al nº 224, de 18 de septiembre de 2002

Modificado por:

**Anulado el inciso 4.2.C.2 de la ITC-BT-03**

Sentencia de 17 de febrero de 2004 de la Sala Tercera del Tribunal Supremo.

B.O.E.: 5 de abril de 2004

Completado por:

**Autorización para el empleo de sistemas de instalaciones con conductores aislados bajo canales protectores de material plástico**

Resolución de 18 de enero de 1988, de la Dirección General de Innovación Industrial.

B.O.E.: 19 de febrero de 1988

Modificado por:

**Real Decreto por el que se modifican diversas normas reglamentarias en materia de seguridad industrial para adecuarlas a la Ley 17/2009, de 23 de noviembre, sobre el libre acceso a las actividades de servicios y su ejercicio, y a la Ley 25/2009, de 22 de diciembre, de modificación de diversas leyes para su adaptación a la Ley sobre el libre acceso a las actividades de servicios y su ejercicio**

Real Decreto 560/2010, de 7 de mayo, del Ministerio de Industria, Turismo y Comercio.

B.O.E.: 22 de mayo de 2010

Texto consolidado

Modificado por:

**Real Decreto por el que se aprueba una nueva Instrucción Técnica Complementaria (ITC) BT 52 "Instalaciones con fines especiales. Infraestructura para la recarga de vehículos eléctricos", del Reglamento electrotécnico para baja tensión, aprobado por Real Decreto 842/2002, de 2 de agosto, y se modifican otras instrucciones técnicas complementarias del mismo**

Real Decreto 1053/2014, de 12 de diciembre, del Ministerio de Industria, Energía y Turismo.

B.O.E.: 31 de diciembre de 2014

Modificado por el Real Decreto 542/2020, de 26 de mayo, del Ministerio de la Presidencia, Relaciones con las Cortes y Memoria Democrática

B.O.E.: 20 de junio de 2020

Modificado por:

**Real Decreto por el que se modifican y derogan diferentes disposiciones en materia de calidad y seguridad industrial**

Real Decreto 542/2020, de 26 de mayo, del Ministerio de la Presidencia, Relaciones con las Cortes y Memoria Democrática.

B.O.E.: 20 de junio de 2020

**Reglamento regulador de las infraestructuras comunes de telecomunicaciones para el acceso a los servicios de telecomunicación en el interior de las edificaciones**

Real Decreto 346/2011, de 11 de marzo, del Ministerio de Industria, Turismo y Comercio.

B.O.E.: 1 de abril de 2011

Desarrollado por:

**Orden por la que se desarrolla el Reglamento regulador de las infraestructuras comunes de telecomunicaciones para el acceso a los servicios de telecomunicación en el interior de las edificaciones, aprobado por el Real Decreto 346/2011, de 11 de marzo**

Modificados los artículos 2 y 6 por la Orden ECE/983/2019.

Orden ITC/1644/2011, de 10 de junio, del Ministerio de Industria, Turismo y Comercio.

B.O.E.: 16 de junio de 2011

Modificado por:

**Real Decreto por el que se aprueba el Plan Técnico Nacional de la Televisión Digital Terrestre y se regulan determinados aspectos para la liberación del segundo dividendo digital**

Real Decreto 391/2019, de 21 de junio, del Ministerio de Economía y Empresa.

B.O.E.: 25 de junio de 2019

Modificado por:

**Orden por la que se regulan las características de reacción al fuego de los cables de telecomunicaciones en el interior de las edificaciones, se modifican determinados anexos del Reglamento regulador de las infraestructuras comunes de telecomunicaciones**

mar ruiz garcía

arquitecto

SSMEM\_M2430

[marruizgarcia@telefonica.net](mailto:marruizgarcia@telefonica.net)

[instagram:@marr.quitectura](https://www.instagram.com/marr.quitectura)

para el acceso a los servicios de telecomunicación en el interior de las edificaciones, aprobado por Real Decreto 346/2011, de 11 de marzo y se modifica la Orden ITC/1644/2011, de 10 de junio, por la que se desarrolla dicho reglamento

Orden ECE/983/2019, de 26 de septiembre, del Ministerio de Economía y Empresa.

B.O.E.: 3 de octubre de 2019

#### **2.1.5. YS. Señalización provisional de obras**

##### **2.1.5.1. YSB. Balizamiento**

###### **Instrucción 8.3-IC Señalización de obras**

Orden de 31 de agosto de 1987, del Ministerio de Obras Públicas y Urbanismo.

B.O.E.: 18 de septiembre de 1987

###### **Señalización de seguridad y salud en el trabajo**

Real Decreto 485/1997, de 14 de abril, del Ministerio de Trabajo y Asuntos Sociales.

B.O.E.: 23 de abril de 1997

Completado por:

###### **Protección de la salud y seguridad de los trabajadores contra los riesgos relacionados con los agentes químicos durante el trabajo**

Real Decreto 374/2001, de 6 de abril, del Ministerio de la Presidencia.

B.O.E.: 1 de mayo de 2001

Completado por:

###### **Protección de la salud y la seguridad de los trabajadores contra los riesgos relacionados con la exposición al ruido**

Real Decreto 286/2006, de 10 de marzo, del Ministerio de la Presidencia.

B.O.E.: 11 de marzo de 2006

Modificado por:

**Real Decreto por el que se modifican el R.D. 39/1997, de 17 de enero, por el que se aprueba el Reglamento de los servicios de prevención; el R.D. 485/1997, de 14 de abril, sobre disposiciones mínimas en materia de señalización de seguridad y salud en el trabajo; el R.D. 665/1997, de 12 de mayo, sobre la protección de los trabajadores contra los riesgos relacionados con la exposición a agentes cancerígenos durante el trabajo y el R.D. 374/2001, de 6 de abril, sobre la protección de la salud y seguridad de los trabajadores contra los riesgos relacionados con los agentes químicos durante el trabajo**

Real Decreto 598/2015, de 3 de julio, del Ministerio de la Presidencia.

B.O.E.: 4 de julio de 2015

##### **2.1.5.2. YSH. Señalización horizontal**

###### **Instrucción 8.3-IC Señalización de obras**

Orden de 31 de agosto de 1987, del Ministerio de Obras Públicas y Urbanismo.

B.O.E.: 18 de septiembre de 1987

##### **2.1.5.3. YSV. Señalización vertical**

###### **Instrucción 8.3-IC Señalización de obras**

Orden de 31 de agosto de 1987, del Ministerio de Obras Públicas y Urbanismo.

B.O.E.: 18 de septiembre de 1987

##### **2.1.5.4. YSN. Señalización manual**

###### **Instrucción 8.3-IC Señalización de obras**

Orden de 31 de agosto de 1987, del Ministerio de Obras Públicas y Urbanismo.

B.O.E.: 18 de septiembre de 1987

##### **2.1.5.5. YSS. Señalización de seguridad y salud**

###### **Señalización de seguridad y salud en el trabajo**

mar ruiz garcía

arquitecto

SSMEM\_M2430

[marruizgarcia@telefonica.net](mailto:marruizgarcia@telefonica.net)

instagram:@marr.quitectura

Real Decreto 485/1997, de 14 de abril, del Ministerio de Trabajo y Asuntos Sociales.

B.O.E.: 23 de abril de 1997

Completado por:

**Protección de la salud y seguridad de los trabajadores contra los riesgos relacionados con los agentes químicos durante el trabajo**

Real Decreto 374/2001, de 6 de abril, del Ministerio de la Presidencia.

B.O.E.: 1 de mayo de 2001

Completado por:

**Protección de la salud y la seguridad de los trabajadores contra los riesgos relacionados con la exposición al ruido**

Real Decreto 286/2006, de 10 de marzo, del Ministerio de la Presidencia.

B.O.E.: 11 de marzo de 2006

Modificado por:

**Real Decreto por el que se modifican el R.D. 39/1997, de 17 de enero, por el que se aprueba el Reglamento de los servicios de prevención; el R.D. 485/1997, de 14 de abril, sobre disposiciones mínimas en materia de señalización de seguridad y salud en el trabajo; el R.D. 665/1997, de 12 de mayo, sobre la protección de los trabajadores contra los riesgos relacionados con la exposición a agentes cancerígenos durante el trabajo y el R.D. 374/2001, de 6 de abril, sobre la protección de la salud y seguridad de los trabajadores contra los riesgos relacionados con los agentes químicos durante el trabajo**

Real Decreto 598/2015, de 3 de julio, del Ministerio de la Presidencia.

B.O.E.: 4 de julio 2015

LOGROÑO OCTUBRE 2024

MAR RUIZ GARCÍA  
ARQUITECTO



### 3. PLIEGO DE CONDICIONES DEL ESTUDIO BÁSICO DE SEGURIDAD Y SALUD.

### **3.1. Pliego de cláusulas administrativas.**

#### **3.1. 1. Disposiciones generales**

##### **3.1. 1. 1. Objeto del Pliego de condiciones.**

El presente Pliego de condiciones junto con las disposiciones contenidas en el correspondiente Pliego del Proyecto de ejecución, tienen por objeto definir las atribuciones y obligaciones de los agentes que intervienen en materia de Seguridad y Salud, así como las condiciones que deben cumplir las medidas preventivas, las protecciones individuales y colectivas de la construcción de la obra **ACONDICIONAMIENTO DE LOCAL EN CALLE LÉRIDA Nº1 CENTRO COMERCIAL BERCEO PUERTA Nº115 DE LOGROÑO** según el proyecto redactado por **MARÍA DEL MAR RUIZ GARCÍA**. Todo ello con fin de evitar cualquier accidente o enfermedad profesional, que pueden ocasionarse durante el transcurso de la ejecución de la obra o en los futuros trabajos de conservación, reparación y mantenimiento.

#### **3.1. 2. Disposiciones facultativas.**

##### **3.1. 2.1. Definición, atribuciones y obligaciones de los agentes de la edificación.**

Las atribuciones y las obligaciones de los distintos agentes intervinientes en la edificación son las reguladas en sus aspectos generales por la Ley 38/99, de Ordenación de la Edificación (L.O.E.).

Las garantías y responsabilidades de los agentes y trabajadores de la obra frente a los riesgos derivados de las condiciones de trabajo en materia de seguridad y salud, son las establecidas por la Ley 31/1995 de Prevención de Riesgos Laborales y el Real Decreto 1627/1997 "Disposiciones mínimas de seguridad y de salud en las obras de construcción".

##### **3.1. 2.2. El Promotor.**

Es la persona física o jurídica, pública o privada, que individual o colectivamente decide, impulsa, programa y financia con recursos propios o ajenos, las obras de edificación para sí o para su posterior enajenación, entrega o cesión a terceros bajo cualquier título.

Tiene la responsabilidad de contratar a los técnicos redactores del preceptivo Estudio de Seguridad y Salud - o Estudio Básico, en su caso - al igual que a los técnicos coordinadores en la materia en la fase que corresponda, todo ello según lo establecido en el R.D. 1627/1997, de 24 de octubre, por el que se establecen las disposiciones mínimas en materia de seguridad y salud en las obras de construcción, facilitando copias a las empresas contratistas, subcontratistas o trabajadores autónomos contratados directamente por el Promotor, exigiendo la presentación de cada Plan de Seguridad y Salud previamente al comienzo de las obras.

El Promotor tendrá la consideración de Contratista cuando realice la totalidad o determinadas partes de la obra con medios humanos y recursos propios, o en el caso de contratar

directamente a trabajadores autónomos para su realización o para trabajos parciales de la misma, excepto en los casos estipulados en el Real Decreto 1627/1997.

### **3.1. 2.3. El Proyectista.**

Es el agente que, por encargo del promotor y con sujeción a la normativa técnica y urbanística correspondiente, redacta el proyecto.

Tomará en consideración en las fases de concepción, estudio y elaboración del proyecto básico y de ejecución, los principios y criterios generales de prevención en materia de seguridad y de salud, de acuerdo con la legislación vigente.

### **3.1. 2.4. El Contratista y Subcontratista.**

Según define el artículo 2 del Real Decreto 1627/1997:

Contratista es la persona física o jurídica que asume contractualmente ante el Promotor, con medios humanos y materiales propios o ajenos, el compromiso de ejecutar la totalidad o parte de las obras, con sujeción al proyecto y al contrato.

Subcontratista es la persona física o jurídica que asume contractualmente ante el contratista, empresario principal, el compromiso de realizar determinadas partes o instalaciones de la obra, con sujeción al proyecto por el que se rige su ejecución.

El Contratista comunicará a la autoridad laboral competente la apertura del centro de trabajo en la que incluirá el Plan de Seguridad y Salud al que se refiere el artículo 7 del R.D.1627/1997, de 24 de octubre.

Adoptará todas las medidas preventivas que cumplan los preceptos en materia de Prevención de Riesgos Laborales y Seguridad y Salud que establece la legislación vigente, redactando el correspondiente Plan de Seguridad y ajustándose al cumplimiento estricto y permanente de lo establecido en el Estudio Básico de Seguridad y Salud, disponiendo de todos los medios necesarios y dotando al personal del equipamiento de seguridad exigibles, cumpliendo las órdenes efectuadas por el coordinador en materia de seguridad y de salud durante la ejecución de la obra.

Supervisará de manera continuada el cumplimiento de las normas de seguridad, tutelando las actividades de los trabajadores a su cargo y, en su caso, relevando de su puesto a todos aquellos que pudieran menoscabar las condiciones básicas de seguridad personales o generales, por no estar en las condiciones adecuadas.

Entregará la información suficiente al coordinador en materia de seguridad y de salud durante la ejecución de la obra, donde se acredite la estructura organizativa de la empresa, sus responsabilidades, funciones, procesos, procedimientos y recursos materiales y humanos disponibles, con el fin de garantizar una adecuada acción preventiva de riesgos de la obra.

Entre las responsabilidades y obligaciones del contratista y de los subcontratistas en materia de seguridad y salud, cabe destacar las contenidas en el artículo 11 "Obligaciones de los contratistas y subcontratistas" del R.D. 1627/1997.

Aplicar los principios de la acción preventiva que se recogen en la Ley de Prevención de Riesgos Laborales.

Cumplir y hacer cumplir a su personal lo establecido en el plan de seguridad y salud.

Cumplir la normativa en materia de prevención de riesgos laborales, teniendo en cuenta, en su caso, las obligaciones sobre coordinación de actividades empresariales previstas en la Ley, durante la ejecución de la obra.

Informar y proporcionar las instrucciones adecuadas y precisas a los trabajadores autónomos sobre todas las medidas que hayan de adoptarse en lo referente a su seguridad y salud en la obra.

Atender las indicaciones y consignas del coordinador en materia de seguridad y salud, cumpliendo estrictamente sus instrucciones durante la ejecución de la obra.

Responderán de la correcta ejecución de las medidas preventivas fijadas en el plan de seguridad y salud en lo relativo a las obligaciones que les correspondan a ellos directamente o, en su caso, a los trabajadores autónomos por ellos contratados.

Responderán solidariamente de las consecuencias que se deriven del incumplimiento de las medidas previstas en el plan.

Las responsabilidades de los coordinadores, de la Dirección facultativa y del Promotor, no eximirán de sus responsabilidades a los contratistas y a los subcontratistas.

### **3.1. 2.5. La Dirección Facultativa.**

Según define el artículo 2 del Real Decreto 1627/1997, se entiende como Dirección Facultativa:

El técnico o los técnicos competentes designados por el Promotor, encargados de la dirección y del control de la ejecución de la obra.

Las responsabilidades de la Dirección facultativa y del Promotor, no eximen en ningún caso de las atribuibles a los contratistas y a los subcontratistas.

### **3.1. 2.6. Coordinador de Seguridad y Salud en Proyecto.**

Es el técnico competente designado por el Promotor para coordinar, durante la fase del proyecto de ejecución, la aplicación de los principios y criterios generales de prevención en materia de seguridad y salud.

### **3.1. 2.7. Coordinador de Seguridad y Salud en Ejecución.**

El Coordinador de Seguridad y Salud durante la ejecución de la obra, es el técnico competente designado por el Promotor, que forma parte de la Dirección Facultativa.

Asumirá las tareas y responsabilidades asociadas a las siguientes funciones:

- Coordinar la aplicación de los principios generales de prevención y de seguridad, tomando las decisiones técnicas y de organización, con el fin de planificar las distintas tareas o fases de trabajo que vayan a desarrollarse simultánea o sucesivamente, estimando la duración requerida para la ejecución de las mismas.
- Coordinar las actividades de la obra para garantizar que los contratistas y, en su caso, los subcontratistas y los trabajadores autónomos, apliquen de manera coherente y responsable los principios de la acción preventiva recogidos en la legislación vigente.
- Aprobar el plan de seguridad y salud elaborado por el contratista y, en su caso, las modificaciones introducidas en el mismo.
- Organizar la coordinación de actividades empresariales prevista en la Ley de Prevención de Riesgos Laborales.
- Coordinar las acciones y funciones de control de la aplicación correcta de los métodos de trabajo.
- Adoptar las medidas necesarias para que sólo las personas autorizadas puedan acceder a la obra. La Dirección facultativa asumirá esta función cuando no fuera necesaria la designación de un coordinador.

### **3.1. 2.8. Trabajadores Autónomos.**

Es la persona física, distinta del contratista y subcontratista, que realiza de forma personal y directa una actividad profesional, sin sujeción a un contrato de trabajo y que asume contractualmente ante el promotor, el contratista o el subcontratista, el compromiso de realizar determinadas partes o instalaciones de la obra.

Cuando el trabajador autónomo emplee en la obra a trabajadores por cuenta ajena, tendrá la consideración de contratista o subcontratista.

Los trabajadores autónomos cumplirán lo establecido en el plan de seguridad y salud.

### **3.1. 2.9. Trabajadores por cuenta ajena.**

Los contratistas y subcontratistas deberán garantizar que los trabajadores reciban una información adecuada de todas las medidas que hayan de adoptarse en lo que se refiere a su seguridad y su salud en la obra.

La consulta y la participación de los trabajadores o de sus representantes, se realizarán de conformidad con lo dispuesto en la Ley de Prevención de Riesgos Laborales.

El contratista facilitará a los representantes de los trabajadores en el centro de trabajo una copia del plan de seguridad y salud y de sus posibles modificaciones.

### **3.1. 2.10. Fabricantes y suministradores de equipos de protección y materiales de construcción.**

Los fabricantes, importadores y suministradores de maquinaria, equipos, productos y útiles de trabajo, deberán suministrar la información que indique la forma correcta de utilización por los trabajadores, las medidas preventivas adicionales que deban tomarse y los riesgos laborales que conlleven tanto su uso normal como su manipulación o empleo inadecuado.

### **3.1. 2.11. Recursos preventivos.**

Con el fin de ejercer las labores de recurso preventivo, según lo establecido en la Ley 31/95, Ley 54/03 y Real Decreto 604/06, el empresario designará para la obra los recursos preventivos, que podrán ser:

- a) Uno o varios trabajadores designados por la empresa.
- b) Uno o varios miembros del servicio de prevención propio de la empresa.
- c) Uno o varios miembros del servicio o los servicios de prevención ajenos.

Las personas a las que se asigne esta vigilancia deberán dar las instrucciones necesarias para el correcto e inmediato cumplimiento de las actividades preventivas. En caso de observar un deficiente cumplimiento de las mismas o una ausencia, insuficiencia o falta de adecuación de las mismas, se informará al empresario para que éste adopte las medidas necesarias para su corrección, notificándose a su vez al Coordinador de Seguridad y Salud y al resto de la Dirección Facultativa.

En el Plan de Seguridad y Salud se especificarán los casos en que la presencia de los recursos preventivos es necesaria, especificándose expresamente el nombre de la persona o personas designadas para tal fin, concretando las tareas en las que inicialmente se prevé necesaria su presencia.

### **3.1.3. Formación en Seguridad.**

Con el fin de que todo el personal que acceda a la obra disponga de la suficiente formación en las materias preventivas de seguridad y salud, la empresa se encargará de su formación para la adecuada prevención de riesgos y el correcto uso de las protecciones colectivas e individuales. Dicha formación alcanzará todos los niveles de la empresa, desde los directivos hasta los trabajadores no cualificados, incluyendo a los técnicos, encargados, especialistas y operadores de máquinas entre otros.

#### **3.1.4. Reconocimientos médicos.**

La vigilancia del estado de salud de los trabajadores quedará garantizada por la empresa contratista, en función de los riesgos inherentes al trabajo asignado y en los casos establecidos por la legislación vigente.

Dicha vigilancia será voluntaria, excepto cuando la realización de los reconocimientos sea imprescindible para evaluar los efectos de las condiciones de trabajo sobre su salud, o para verificar que su estado de salud no constituye un peligro para otras personas o para el mismo trabajador.

#### **3.1.5. Salud e higiene en el trabajo.**

##### **3.1.5.1. Primeros auxilios.**

El empresario designará al personal encargado de la adopción de las medidas necesarias en caso de accidente, con el fin de garantizar la prestación de los primeros auxilios y la evacuación del accidentado.

Se dispondrá, en un lugar visible de la obra y accesible a los operarios, un botiquín perfectamente equipado con material sanitario destinado a primeros auxilios.

El Contratista instalará rótulos con caracteres legibles hasta una distancia de 2 m, en el que se suministre a los trabajadores y participantes en la obra la información suficiente para establecer rápido contacto con el centro asistencial más próximo.

##### **3.1.5.2. Actuación en caso de accidente.**

En caso de accidente se tomarán solamente las medidas indispensables hasta que llegue la asistencia médica, para que el accidentado pueda ser trasladado con rapidez y sin riesgo. En ningún caso se le moverá, excepto cuando sea imprescindible para su integridad.

Se comprobarán sus signos vitales (consciencia, respiración, pulso y presión sanguínea), se le intentará tranquilizar, y se le cubrirá con una manta para mantener su temperatura corporal.

No se le suministrará agua, bebidas o medicamento alguno y, en caso de hemorragia, se presionarán las heridas con gasas limpias.

El empresario notificará el accidente por escrito a la autoridad laboral, conforme al procedimiento reglamentario.

### **3.1.6. Documentación de obra.**

#### **3.1.6.1. Estudio Básico de Seguridad y Salud.**

Es el documento elaborado por el técnico competente designado por el Promotor, donde se precisan las normas de seguridad y salud aplicables a la obra, contemplando la identificación de los riesgos laborales que puedan ser evitados, indicando las medidas técnicas necesarias para ello.

Incluye también las previsiones y las informaciones útiles para efectuar en su día, en las debidas condiciones de seguridad y salud, los previsibles trabajos posteriores.

#### **3.1.6.2. Plan de seguridad y salud.**

En aplicación del presente estudio básico de seguridad y salud, cada Contratista elaborará el correspondiente plan de seguridad y salud en el trabajo en el que se analicen, estudien, desarrollen y complementen las previsiones contenidas en el presente estudio básico, en función de su propio sistema de ejecución de la obra. En dicho plan se incluirán, en su caso, las propuestas de medidas alternativas de prevención que el Contratista proponga con la correspondiente justificación técnica, que no podrán implicar disminución de los niveles de protección previstos en este estudio básico.

El coordinador en materia de seguridad y de salud durante la ejecución de la obra aprobará el plan de seguridad y salud antes del inicio de la misma.

El plan de seguridad y salud podrá ser modificado por el Contratista en función del proceso de ejecución de la obra, de la evolución de los trabajos y de las posibles incidencias o modificaciones que puedan surgir durante el desarrollo de la misma, siempre con la aprobación expresa del Coordinador de Seguridad y Salud y la Dirección Facultativa.

Quienes intervengan en la ejecución de la obra, así como las personas u órganos con responsabilidades en materia de prevención de las empresas intervinientes en la misma y los representantes de los trabajadores, podrán presentar por escrito y de forma razonada, las sugerencias y alternativas que estimen oportunas. A tal efecto, el plan de seguridad y salud estará en la obra a disposición permanente de los mismos y de la Dirección Facultativa.

#### **3.1.6.3. Acta de aprobación del plan.**

El plan de seguridad y salud elaborado por el Contratista será aprobado por el Coordinador de Seguridad y Salud durante la ejecución de la obra, por la Dirección Facultativa o por la Administración en el caso de obras públicas, quien deberá emitir un acta de aprobación como documento acreditativo de dicha operación, visado por el Colegio Profesional correspondiente.



#### **3.1.6.4. Comunicación de apertura de centro de trabajo.**

La comunicación de apertura del centro de trabajo a la autoridad laboral competente será previa al comienzo de los trabajos y se presentará únicamente por los empresarios que tengan la consideración de contratistas.

La comunicación contendrá los datos de la empresa, del centro de trabajo y de producción y/o almacenamiento del centro de trabajo. Deberá incluir, además, el plan de seguridad y salud.

#### **3.1.6.5. Libro de incidencias.**

Con fines de control y seguimiento del plan de seguridad y salud, en cada centro de trabajo existirá un libro de incidencias que constará de hojas por duplicado, habilitado a tal efecto.

Será facilitado por el colegio profesional que vise el acta de aprobación del plan o la oficina de supervisión de proyectos u órgano equivalente cuando se trate de obras de las administraciones públicas.

El libro de incidencias deberá mantenerse siempre en la obra, en poder del Coordinador de Seguridad y Salud durante la ejecución de la obra, teniendo acceso la Dirección Facultativa de la obra, los contratistas y subcontratistas y los trabajadores autónomos, así como las personas u órganos con responsabilidades en materia de prevención en las empresas intervinientes en la obra, los representantes de los trabajadores y los técnicos de los órganos especializados en materia de seguridad y salud en el trabajo de las administraciones públicas competentes, quienes podrán hacer anotaciones en el mismo.

El Coordinador de Seguridad y Salud durante la ejecución de la obra, deberá notificar al Contratista afectado y a los representantes de los trabajadores de éste, sobre las anotaciones efectuadas en el libro de incidencias.

Cuando las anotaciones se refieran a cualquier incumplimiento de las advertencias u observaciones anteriores, se remitirá una copia a la Inspección de Trabajo y Seguridad Social en el plazo de veinticuatro horas. En todo caso, deberá especificarse si la anotación se trata de una nueva observación o supone una reiteración de una advertencia u observación anterior.

#### **3.1.6.6. Libro de órdenes.**

En la obra existirá un libro de órdenes y asistencias, en el que la Dirección Facultativa reseñará las incidencias, órdenes y asistencias que se produzcan en el desarrollo de la obra.

Las anotaciones así expuestas tienen rango de órdenes o comentarios necesarios de ejecución de obra y, en consecuencia, serán respetadas por el Contratista de la obra.

#### **3.1.6.7. Libro de visitas.**

El libro de visitas deberá estar en obra, a disposición permanente de la Inspección de Trabajo y Seguridad Social.

El primer libro lo habilitará el Jefe de la Inspección de la provincia en que se encuentre la obra. Para habilitar el segundo o los siguientes, será necesario presentar el anterior. En caso de pérdida o destrucción, el representante legal de la empresa deberá justificar por escrito los motivos y las pruebas. Una vez agotado un libro, se conservará durante 5 años, contados desde la última diligencia.

### **3.1.6.8. Libro de subcontratación.**

El contratista deberá disponer de un libro de subcontratación, que permanecerá en todo momento en la obra, reflejando por orden cronológico desde el comienzo de los trabajos, todas y cada una de las subcontrataciones realizadas en una determinada obra con empresas subcontratistas y trabajadores autónomos.

El libro de subcontratación cumplirá las prescripciones contenidas en el Real Decreto 1109/2007, de 24 de agosto, por el que se desarrolla la Ley 32/2006 de 18 de octubre, reguladora de la subcontratación en el Sector de la Construcción, en particular el artículo 15 "Contenido del Libro de Subcontratación" y el artículo 16 "Obligaciones y derechos relativos al Libro de Subcontratación".

Al libro de subcontratación tendrán acceso el Promotor, la Dirección Facultativa, el Coordinador de Seguridad y Salud en fase de ejecución de la obra, las empresas y trabajadores autónomos intervinientes en la obra, los técnicos de prevención, los delegados de prevención, la autoridad laboral y los representantes de los trabajadores de las diferentes empresas que intervengan en la ejecución de la obra.

### **3.1.7. Disposiciones Económicas.**

El marco de relaciones económicas para el abono y recepción de la obra, se fija en el pliego de condiciones del proyecto o en el correspondiente contrato de obra entre el Promotor y el contratista, debiendo contener al menos los puntos siguientes:

Fianzas

## De los precios

- Precio básico
- Precio unitario
- Presupuesto de Ejecución Material (PEM)
- Precios contradictorios
- Reclamación de aumento de precios
- Formas tradicionales de medir o de aplicar los precios
- De la revisión de los precios contratados
- Acopio de materiales

## Obras por administración

- Valoración y abono de los trabajos
- Indemnizaciones Mutuas
- Retenciones en concepto de garantía
- Plazos de ejecución y plan de obra
- Liquidación económica de las obras
- Liquidación final de la obra

### **3.2. Pliego de condiciones técnicas particulares.**

#### **3.2.1. Medios de protección colectiva.**

Los medios de protección colectiva se colocarán según las especificaciones del plan de seguridad y salud antes de iniciar el trabajo en el que se requieran, no suponiendo un riesgo en sí mismos.

Se repondrán siempre que estén deteriorados, al final del periodo de su vida útil, después de estar sometidos a solicitaciones límite, o cuando sus tolerancias sean superiores a las admitidas o aconsejadas por el fabricante.

El mantenimiento será vigilado de forma periódica (cada semana) por el Delegado de Prevención.

#### **3.2.2. Medios de protección individual.**

Dispondrán de marcado CE, que llevarán inscrito en el propio equipo, en el embalaje y en el folleto informativo.

Serán ergonómicos y no causarán molestias innecesarias. Nunca supondrán un riesgo en sí mismos, ni perderán su seguridad de forma involuntaria.

El fabricante los suministrará junto con un folleto informativo en el que aparecerán las instrucciones de uso y mantenimiento, nombre y dirección del fabricante, grado o clase de protección, accesorios que pueda llevar y características de las piezas de repuesto, límite de uso, plazo de vida útil y controles a los que se ha sometido. Estará redactado de forma comprensible y, en el caso de equipos de importación, traducidos a la lengua oficial.

Serán suministrados gratuitamente por el empresario y se reemplazarán siempre que estén deteriorados, al final del periodo de su vida útil o después de estar sometidos a solicitaciones límite.

Se utilizarán de forma personal y para los usos previstos por el fabricante, supervisando el mantenimiento el Delegado de Prevención.

#### **3.2.3. Instalaciones provisionales de salud y confort.**

Los locales destinados a instalaciones provisionales de salud y confort tendrán una temperatura, iluminación, ventilación y condiciones de humedad adecuadas para su uso. Los revestimientos de los suelos, paredes y techos serán continuos, lisos e impermeables, acabados preferentemente con colores claros y con material que permita la limpieza con desinfectantes o antisépticos.

El Contratista mantendrá las instalaciones en perfectas condiciones sanitarias (limpieza diaria), estarán provistas de agua corriente fría y caliente y dotadas de los complementos necesarios para higiene personal, tales como jabón, toallas y recipientes de desechos.

### **3.2.3.1. Vestuarios.**

En esta obra no se instalarán vestuarios.

Los trabajadores vendrán cambiados desde sus casas o centro de trabajo o bien se utilizará o habilitará una zona controlada por el jefe de obra en el local para dejar la ropa y los objetos personales bajo llave.

### **3.2.3.2. Aseos y duchas.**

En esta obra, dada su situación dentro del centro comercial Berceo, podrán utilizarse los servicios generales existentes en el centro comercial previa solicitud de permiso a la gerencia del centro .

### **3.2.3.3. Retretes.**

En esta obra, dada su situación dentro del centro comercial Berceo, podrán utilizarse los servicios generales existentes en el centro comercial previa solicitud de permiso a la gerencia del centro .

### **3.2.3.4. Comedor y cocina.**

En esta obra no se instalará comedor. La Contrata garantizará a sus trabajadores un lugar para comida en el propio centro comercial donde existen varios negocios de restauración

Logroño OCTUBRE de 2024

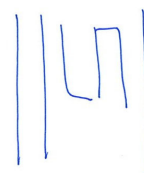

MARÍA DEL MAR RUIZ GARCÍA

ARQUITECTO

GRAN VÍA 12 ENTP. IZDA26001 LOGROÑO

+34 941224046

+34 609555022

mar@marruizarquitectura.com

**PROYECTO BÁSICO Y DE EJECUCIÓN. EXPEDIENTE DE ACTIVIDAD**

**ACONDICIONAMIENTO DE LOCAL PARA BAR EN CALLE LÉRIDA Nº1  
(CENTRO COMERCIAL BERCEO), LOGROÑO**

**CONTROL DE CALIDAD**

LOCALIZACIÓN OBRAS:

**LOCAL EN CALLE LÉRIDA Nº1 (C.C. BERCEO) PISO BAJO, PUERTA 115,  
LOGROÑO**

PROMOTORES:

OLIBHER PLAZA MAYOR S.L.

PLAZA MAYOR Nº13

47003 VALLADOLID (VALLADOLID)

**B05361860**

**REF: M2430**

**FICHA DEL PLAN DE CONTROL DE CALIDAD  
SEGÚN EL C.T.E. R.D. 314/2006, de 17 de marzo.****PCC****DATOS DE PROYECTO:**

OBRA	ACONDICIONAMIENTO DE LOCAL PARA BAR EN C/ LERIDA Nº1. C.C. BERCEO PUERTA 115
EMPLAZAMIENTO:	C /LERIDA Nº1 C.C. BERCEO PUERTA 115 DE LOGROÑO
PROMOTOR	OLIBHER PLAZA MAYOR S.L.
ARQUITECTO:	MAR RUIZ GARCÍA

**GENERALIDADES:**

Según establece el Código Técnico de la Edificación (CTE), aprobado mediante el REAL DECRETO 314/2006, de 17 de marzo, los Proyectos de Ejecución deben incluir, como parte del contenido documental de los mismos, un Plan de Control que ha de cumplir lo especificado en los artículos 6 y 7 de la Parte I, además de lo expresado en el Anejo II.

**-Ámbito del plan de Control**

El programa de actuaciones se extiende a los siguientes apartados:

- I Control de productos, equipos y sistemas
- II Control de Ejecución
- III Control de la Obra terminada y Pruebas Finales y de Servicio

El presente Plan de Control es de carácter general conforme al Proyecto de referencia, quedando limitado por éste, por las decisiones tomadas por la Dirección Facultativa, por el desarrollo propio de los trabajos, y las eventuales modificaciones que se produzcan a lo largo de la fase de obra, autorizadas por el Director de Obra previa conformidad del Promotor; de todo ello se dejará constancia en el acta aneja al Certificado Final de Obra.

El alcance de los trabajos de control de calidad contenidos en el presente documento tendrá desarrollo al amparo de los artículos 6 y 7 de la Parte 1 del Código Técnico de la Edificación, estableciendo la metodología de control que llevará a cabo la Dirección Facultativa y la Empresa de Control homologada que se contrate por parte DE LA PROPIEDAD, garantizándose:

- El cumplimiento de los objetivos fijados en el Proyecto
- El conocimiento cualitativo tanto del estado final de las mismas como de cualquier situación intermedia.
- La sujeción a los parámetros de calidad fijados en los documentos correspondientes.
- El asesoramiento acerca de los sistemas o acciones a realizar para optimizar el desarrollo de las obras y funcionalidad final.
- La implantación y seguimiento de aquellas medidas que se adopten en orden a la consecución de los objetivos que se pudieran fijar.

Todo ello en referencia a las exigencias básicas relativas a uno o a varios de los requisitos básicos explicitados en el artículo 1 del CTE.

Los trabajos a desarrollar indicados anteriormente se explicitan y tienen desarrollo específico en siguientes apartados.

El Plan de Control de Calidad, cuyo objeto es describir los trabajos a desarrollar para el control técnico de la calidad de la obra referida, abarca comprobaciones, ensayos de materiales, inspecciones y pruebas necesarias para asegurar que la calidad de las obras se ajusta a las especificaciones de Proyecto, legislación aplicable, normas vigentes, y normas de la buena práctica constructiva.

- Las características técnicas mínimas que deben reunir los productos, equipos y sistemas que se incorporen de forma permanente en el edificio proyectado, así como sus condiciones de suministro, las garantías de calidad y el control de recepción que deba realizarse.
- Las características técnicas de cada unidad de obra, con indicación de las condiciones para su ejecución y las verificaciones y controles a realizar para comprobar su conformidad con lo indicado en el proyecto.

Durante la construcción de las obras el director de obra y el director de la ejecución de la obra realizarán, según sus respectivas competencias, los controles siguientes:

- Control de recepción en obra de los productos, equipos y sistemas que se suministren a las obras de acuerdo con el artículo 7.2.
- Control de ejecución de la obra de acuerdo con el artículo 7.3; y

- Control de la obra terminada de acuerdo con el artículo 7.4.

## **1. CONTROL DE RECEPCIÓN EN OBRA DE PRODUCTOS, EQUIPOS Y SISTEMAS (ART. 7.2.1)**

Este apartado contempla los ensayos y determinaciones, aprobados por la Dirección Facultativa, a realizar a los productos, equipos y sistemas para garantizar que satisfacen las prestaciones y exigencias definidas en Proyecto. Los suministradores presentarán previamente los Documentos de Idoneidad, Marcado CE, Sello de Calidad o Ensayos de los materiales para el control de recepción en obra de los productos, equipos y sistemas que se suministren de acuerdo con el artículo 7.2 del CTE.

En correspondencia con el Proyecto, sus determinaciones, características y condiciones particulares, se propone el siguiente Control de recepción de productos, equipos y sistemas, el cual queda sujeto a las modificaciones en cuanto a criterios de muestreo que puedan ser introducidos por la Dirección Facultativa de las obras, comprendiendo:

- control de la documentación de los suministros según artículo 7.2.1 CTE
- control mediante distintivos de calidad o evaluaciones técnicas de idoneidad, según art. 7.2.2 CTE
- control mediante ensayos, conforme el artículo 7.2.3 CTE

Según el apartado de Memoria Constructiva incluido en Proyecto, la relación de productos, equipos y sistemas sobre los que el Plan de Control deberá definir las comprobaciones, aspectos técnicos y formales necesarios para garantizar la calidad del proyecto, verificar el cumplimiento del CTE, y todos aquellos otros aspectos que puedan tener incidencia en la calidad final del edificio proyectado se explicitan a continuación.

### **Para el control de la Documentación de los suministros:**

Los suministradores entregarán al constructor, quien los facilitará al director de ejecución de la obra, los documentos de identificación del producto exigidos por la normativa de obligado cumplimiento y, en su caso, por el proyecto o por la dirección facultativa. Esta documentación comprenderá, al menos, los siguientes documentos:

- a) Los documentos de origen, hoja de suministro y etiquetado.
- b) El certificado de garantía del fabricante, firmado por persona física;
- c) Los documentos de conformidad o autorizaciones administrativas exigidas reglamentariamente, incluida la documentación correspondiente al marcado CE de los productos de construcción, cuando sea pertinente, de acuerdo con las disposiciones que sean transposición de las Directivas Europeas que afecten a los productos suministrados.

### **Para el control de recepción mediante distintivos de calidad y evaluación de Idoneidad técnica:**

1 El suministrador proporcionará la documentación precisa sobre:

- a) Los distintivos de calidad que ostenten los productos, equipos o sistemas suministrados, que aseguren las características técnicas de los mismos exigidas en el proyecto y documentará, en su caso, el reconocimiento oficial del distintivo de acuerdo con lo establecido en el artículo 5.2.3;
- b) Las evaluaciones técnicas de idoneidad para el uso previsto de productos, equipos y sistemas innovadores, de acuerdo con lo establecido en el artículo 5.2.5, y la constancia del mantenimiento de sus características técnicas.

2 El director de la ejecución de la obra verificará que esta documentación es suficiente para la aceptación de los productos, equipos y sistemas amparados por ella.

### **Para el control de recepción mediante ensayos:**

1 Para verificar el cumplimiento de las exigencias básicas del CTE puede ser necesario, en determinados casos, realizar ensayos y pruebas sobre algunos productos, según lo establecido en la reglamentación vigente, o bien según lo especificado en el proyecto u ordenados por la dirección facultativa.

2 La realización de este control se efectuará de acuerdo con los criterios establecidos en el proyecto o indicados por la dirección facultativa sobre el muestreo del producto, los ensayos a realizar, los criterios de aceptación y rechazo y las acciones a adoptar.



## 1.1 Zahorra natural

## 1.2 Cimentación y estructura.

**NO ES DE APLICACIÓN. NO SE INTERVIENE EN CIMENTACIÓN NI ESTRUCTURA.**

### 1.2.1 Hormigones estructurales:

El control se hará conforme lo establecido en el capítulo 15 de la Instrucción EHE.

Las condiciones o características de calidad exigidas al hormigón se especifican indicando las referentes a su resistencia a compresión, su consistencia, tamaño máximo del árido, el tipo de ambiente a que va a estar expuesto.

Control de la resistencia del hormigón es el indicado en el art. 88 de la EHE.

#### Modalidades de control:

**a) Modalidad 1: Control a nivel reducido.** Condiciones:

- Se adopta un valor de la resistencia de cálculo a compresión fcd no superior a 10 N/mm<sup>2</sup>
- El hormigón no está sometido a clases de exposición III o IV

Además se trata de un edificio incluido en una de estas tres tipologías:

- Obras de ingeniería de pequeña importancia
- Edificio de viviendas de una o dos plantas con luces inferiores a 6 m
- Edificio de viviendas de hasta cuatro plantas con luces inferiores a 6 m. (sólo elementos que trabajen a flexión)

Ensayos: Medición de la consistencia del hormigón:

- Se realizará un ensayo de medida de la consistencia según UNE 83313:90 al menos cuatro veces espaciadas a lo largo del día, quedando constancia escrita.

**b) Modalidad 2: Control al 100 por 100.** Cuando se conozca la resistencia de todas las amasadas. Válida para cualquier obra.

- Se realizará determinando la resistencia de todas las amasadas componentes de la obra o la parte de la obra sometida a esta modalidad.

**c) Modalidad 3: Control estadístico del hormigón.** Cuando sólo se conozca la resistencia de una fracción de las amasadas que se colocan. Es de aplicación en todas las obras de hormigón en masa, armado o pretensado.

División de la obra en lotes según los siguientes límites:

#### LOTES

	Tipo de elemento estructural		
Límite superior	Elementos comprimidos (1)	Elementos en flexión simple (2)	Macizos (3)
Volumen de hormigón	100 m <sup>3</sup>	100 m <sup>3</sup>	100 m <sup>3</sup>
Tiempo hormigonado	2 semanas	2 semanas	1 semana
Superficie	500 m <sup>2</sup>	1.000 m <sup>2</sup>	-
Número de plantas	2	2	-

Adaptación tabla 95.1.a de la EHE; de este cuadro se deduce la actuación a seguir para las distintas unidades.

(1) Elementos estructurales sometidos a compresión simple; pilares, pilas, muros portantes, pilotes, etc...

(2) Elementos estructurales sometidos a flexión

(3) Elementos estructurales macizos (en masa); zapatas, estribos de puentes, bloques...

## CUADRO DE LOTES

Elemento Estructural	Tipo hormigón	Medición aprox.	Nº de Lotes	Nº de Series
<b>CIMENTACIÓN</b>				
Losa armada	HA-00	000 m <sup>3</sup>	0	00
Muros Contención y Zapatas	HA-00	000 m <sup>3</sup>	0	00
<b>ESTRUCTURA</b>				
Pilares nivel 0	HA-00	000 m <sup>2</sup>	-	0
Forjado nivel 1	HA-00	000 m <sup>2</sup>	-	0

**PROYECTO OBRA MENOR: MEMORIA DESCRIPTIVA Y DE ACTIVIDAD**

ACONDICIONAMIENTO DE LOCAL PARA BAR EN CALLE LÉRIDA 1\_CC BERCEO\_PUERTA 115\_LOGROÑO

PROMOTOR: OLIBHER PLAZA MAYOR S.L

M 2430

Página 4 de 24

Forjado nivel 2	HA-00	000 m²	-	0
Forjado nivel 3	HA-00	000 m²	-	0
Pilares Niveles 1 y 2	HA-00	000 m²	-	0
Losas escaleras	HA-00	000 m²	-	0
<b>TOTAL SERIES</b>	<b>00</b>			

Siempre y cuando los resultados de control de producción sean satisfactorios y estén a disposición del Peticionario, siendo tres el número mínimo de lotes que deberá muestrearse correspondiendo a los tres tipos de elementos estructurales que figuran en el cuadro.

En el caso de que en algún lote la *fest* fuera menor que la resistencia característica de proyecto, se pasará a realizar el control normal sin reducción de intensidad, hasta que en cuatro lotes consecutivos se obtengan resultados satisfactorios.

El control se realizará determinando la resistencia de *N* amasadas<sup>1</sup> por lote.

Siendo,  $N \geq 2$  si  $f_{ck} \leq 25 \text{ N/mm}^2$

$N \geq 4$  si  $25 \text{ N/mm}^2 < f_{ck} \leq 35 \text{ N/mm}^2$

$N \geq 6$  si  $f_{ck} > 35 \text{ N/mm}^2$

Con las siguientes condiciones:

- Las tomas de muestra se realizarán al azar entre las amasadas de la obra.
- No se mezclan en un mismo lote elementos de tipología estructural.
- Los ensayos se realizarán sobre probetas fabricadas, conservadas y rotas según UNE 83300:84, 83301:91, 83303:84 y 83304:84.
- Los laboratorios que realicen los ensayos deberán cumplir lo establecido en el RD 1230/1989 y disposiciones que lo desarrollan.

**control de los componentes del hormigón** se realizará de la siguiente manera:

a) Si la central dispone de un Control de Producción y está en posesión de un Sello o Marca de Calidad oficialmente reconocido, o si el hormigón fabricado en central, está en posesión de un distintivo reconocido o un CC-EHE, no es necesario el control de recepción en obra de los materiales componentes del hormigón.

b) Para el resto de los casos se establece en el anejo I el número de ensayos por lote para el cemento, el agua de amasado, los áridos y otros componentes del hormigón según lo dispuesto en el art. 81 de la EHE.

**control del acero** se realizará de la siguiente manera: Se establecen dos niveles de control: reducido y normal.

- **Control reducido:** sólo aplicable a armaduras pasivas cuando el consumo de acero en obra es reducido, con la condición de que el acero esté certificado.

Comprobaciones sobre cada diámetro	Condiciones de aceptación o rechazo		
La sección equivalente no será inferior al 95,5% de su sección nominal	Si las dos comprobaciones resultan satisfactorias		partida aceptada
	Si las dos comprobaciones resultan no satisfactorias		partida rechazada
	Si se registra un sólo resultado no satisfactorio se comprobarán cuatro nuevas muestras correspondientes a la partida que se controla	Si alguna resulta no satisfactoria	partida rechazada
		Si todas resultan satisfactorias	partida aceptada
Formación de grietas o fisuras en las zonas de doblado y ganchos de anclaje, mediante inspección en obra	La aparición de grietas o fisuras en los ganchos de anclaje o zonas de doblado de cualquier barra		partida rechazada

- **Control normal:** aplicable a todas las armaduras (activas y pasivas) y en todo caso para hormigón pretensado.

Clasificación de las armaduras según su diámetro				
Serie fina		$\Phi \leq 10 \text{ mm}$		
Serie media		$12 \leq \Phi \leq 20 \text{ mm}$		
Serie gruesa		$\Phi \geq 25 \text{ mm}$		

	Productos certificados		Productos no certificados	
Los resultados del control del acero deben ser conocidos	antes de la puesta en uso de la estructura		antes del hormigonado de la parte de obra correspondiente	
Lotes	Serán de un mismo suministrador		Serán de un mismo suministrador, designación y serie.	
Cantidad máxima del lote	armaduras pasivas	armaduras activas	armaduras pasivas	armaduras activas
	40 toneladas o fracción	20 toneladas o fracción	20 toneladas o fracción	10 toneladas o fracción
Nº de probetas	dos probetas por cada lote			

<sup>1</sup> Se emplea la palabra "amasada" como equivalente a unidad de producto y ésta como la cantidad de hormigón fabricada de una sola vez, si bien, en algún caso y a efectos de control, se podrá tomar en su lugar la cantidad de hormigón fabricado en un intervalo de tiempo determinado y en las mismas condiciones esenciales.

- Se tomarán y se realizarán las siguientes comprobaciones según lo establecido en EHE:
  - Comprobación de la sección equivalente para armaduras pasivas y activas.
  - Comprobación de las características geométricas de las barras corrugadas.
  - Realización del ensayo de doblado-desdoblado para armaduras pasivas, alambres de pretensado y barras de pretensado.
  - Se determinarán, al menos en dos ocasiones durante la realización de la obra, el límite elástico, carga de rotura y alargamiento (en rotura, para las armaduras pasivas; bajo carga máxima, para las activas) como mínimo en una probeta de cada diámetro y tipo de acero empleado y suministrador según las UNE 7474-1:92 y 7326:88 respectivamente. En el caso particular de las mallas electrosoldadas se realizarán, como mínimo, dos ensayos por cada diámetro principal empleado en cada una de las dos ocasiones; y dichos ensayos incluirán la resistencia al arrancamiento del nudo soldado según UNE 36462:80.
  - En el caso de existir empalmes por soldadura, se deberá comprobar que el material posee la composición química apta para la soldabilidad, de acuerdo con UNE 36068:94, así como comprobar la aptitud del procedimiento de soldeo.

#### Condiciones de aceptación o rechazo

Se procederá de la misma forma tanto para aceros certificados como no certificados.

- Comprobación de la sección equivalente: Se efectuará igual que en el caso de control a nivel reducido.
- Características geométricas de los resaltes de las barras corrugadas: El incumplimiento de los límites admisibles establecidos en el certificado específico de adherencia será condición suficiente para que se rechace el lote correspondiente.
- Ensayos de doblado-desdoblado: Si se produce algún fallo, se someterán a ensayo cuatro nuevas probetas del lote correspondiente. Cualquier fallo registrado en estos nuevos ensayos obligará a rechazar el lote correspondiente.
- Ensayos de tracción para determinar el límite elástico, la carga de rotura y el alargamiento en rotura: Mientras los resultados de los ensayos sean satisfactorios, se aceptarán las barras del diámetro correspondiente. Si se registra algún fallo, todas las armaduras de ese mismo diámetro existentes en obra y las que posteriormente se reciban, serán clasificadas en lotes correspondientes a las diferentes partidas suministradas, sin que cada lote exceda de las 20 toneladas para las armaduras pasivas y 10 toneladas para las armaduras activas. Cada lote será controlado mediante ensayos sobre dos probetas. Si los resultados de ambos ensayos son satisfactorios, el lote será aceptado. Si los dos resultados fuesen no satisfactorios, el lote será rechazado, y si solamente uno de ellos resulta no satisfactorio, se efectuará un nuevo ensayo completo de todas las características mecánicas que deben comprobarse sobre 16 probetas. El resultado se considerará satisfactorio si la media aritmética de los dos resultados más bajos obtenidos supera el valor garantizado y todos los resultados superan el 95% de dicho valor. En caso contrario el lote será rechazado.
- Ensayos de soldeo: En caso de registrarse algún fallo en el control del soldeo en obra, se interrumpirán las operaciones de soldadura y se procederá a una revisión completa de todo el proceso.

**Forjados unidireccionales de hormigón estructural:** El control se hará conforme lo establecido en el capítulo VII de la Instrucción EFHE.

Verificación de espesores de recubrimiento:

- a) Si los elementos resistentes están en posesión de un distintivo oficialmente reconocido, se les eximirá de la verificación de espesores de recubrimiento, salvo indicación contraria de la Dirección Facultativa.
- b) Para el resto de los casos se seguirá el procedimiento indicado en el anejo II.

### 1.2.2. Estructuras de acero:

#### Control de los Materiales

En el caso venir con certificado expedido por el fabricante se controlará que se corresponde de forma inequívoca cada elemento de la estructura con el certificado de origen que lo avala.

Para las características que no queden avaladas por el certificado de origen se establecerá un control mediante ensayos realizados por un laboratorio independiente.

En los casos que alguno de los materiales, por su carácter singular, carezcan de normativa nacional específica se podrán utilizar otras normativas o justificaciones con el visto bueno de la dirección facultativa.

#### Control de la Fabricación

El control se realizará mediante el control de calidad de la documentación de taller y el control de la calidad de la fabricación con las especificaciones indicadas en el apartado 12.4 del DB SE-A

### 1.2.3. Estructuras de fábrica:

En el caso de que las piezas no tuvieran un valor de resistencia a compresión en la dirección del esfuerzo, se tomarán muestras según UNE EN771 y se ensayarán según EN 772-1:2002, aplicando el esfuerzo en la dirección correspondiente. El valor medio obtenido se multiplicará por el valor  $\delta$  de la tabla 8.1 del DB SE-F, no superior a 1,00 y se comprobará que el resultado obtenido es mayor o igual que el valor de la resistencia normalizada especificada en el proyecto.

En cualquier caso, o cuando se haya especificado directamente la resistencia de la fábrica, podrá acudirse a determinar directamente esa variable a través de la EN 1052-1.

### 1.2.4. Estructuras de madera:

Comprobaciones:

- a) con carácter general:

- aspecto y estado general del suministro;
- que el producto es identificable y se ajusta a las especificaciones del proyecto.
- b) con carácter específico: se realizarán, también, las comprobaciones que en cada caso se consideren oportunas de las que a continuación se establecen salvo, en principio, las que estén avaladas por los procedimientos reconocidos en el CTE;
- madera aserrada:
  - especie botánica: La identificación anatómica se realizará en laboratorio especializado;
  - Clase Resistente: La propiedad o propiedades de resistencia, rigidez y densidad, se especificarán según notación y ensayos del apartado 4.1.2;
  - tolerancias en las dimensiones: Se ajustarán a la norma UNE EN 336 para maderas de coníferas. Esta norma, en tanto no exista norma propia, se aplicará también para maderas de frondosas con los coeficientes de hinchazón y merma de la especie de frondosa utilizada;
  - contenido de humedad: Salvo especificación en contra, debe ser  $\leq 20\%$  según UNE 56529 o UNE 56530.
- tableros:
  - propiedades de resistencia, rigidez y densidad: Se determinarán según notación y ensayos del apartado 4.4.2;
  - tolerancias en las dimensiones: Según UNE EN 312-1 para tableros de partículas, UNE EN 300 para tablero de virutas orientadas (OSB), UNE EN 622-1 para tableros de fibras y UNE EN 315 para tableros contrachapados;
- elementos estructurales de madera laminada encolada:
  - Clase Resistente: La propiedad o propiedades de resistencia, de rigidez y la densidad, se especificarán según notación del apartado 4.2.2;
  - tolerancias en las dimensiones: Según UNE EN 390.
- otros elementos estructurales realizados en taller.
  - Tipo, propiedades, tolerancias dimensionales, planeidad, contraflechas (en su caso): Comprobaciones según lo especificado en la documentación del proyecto.
- madera y productos derivados de la madera, tratados con productos protectores.
  - Tratamiento aplicado: Se comprobará la certificación del tratamiento.
- elementos mecánicos de fijación.
  - Se comprobará la certificación del tipo de material utilizado y del tratamiento de protección.

**Criterio general de no-aceptación del producto:**

El incumplimiento de alguna de las especificaciones de un producto, salvo demostración de que no suponga riesgo apreciable, tanto de las resistencias mecánicas como de la durabilidad, será condición suficiente para la no-aceptación del producto y en su caso de la partida.

**El resto de controles se realizarán según las exigencias de la normativa vigente de aplicación de la que se incorpora un listado por materiales y elementos constructivos.**

### **1.3 Albañilería**

#### **1.3.1 Ladrillos y morteros de agarre**

#### **1.3.2 Revestimientos**

### **1.4 Cubiertas**

#### **1.4.1 Lámina impermeabilizante**

### **1.5 Aislamientos**

#### **1.5.1 Poliuretano proyectado**

### **1.6 Pinturas**

#### **1.6.1 Barniz (carpintería de madera)**

#### **1.6.2 Pintura plástica sobre superficie de albañilería**

#### **1.6.2 Pintura al esmalte sobre carpintería de memoria**

### **1.7 Saneamiento y fontanería**

#### **1.7.1 Tubos de PVC**

#### **1.7.2 Tubos de cobre.**

## **2. CONTROL DE EJECUCIÓN**

Este apartado de control tiene como objeto la realización de un conjunto de inspecciones sistemáticas y de detalle, desarrolladas por personal técnico especialista, para comprobar la correcta ejecución de las obras de acuerdo con el artículo 7.3 del CTE.

Estas inspecciones no contemplan actuación alguna en lo que se refiere al cumplimiento de la normativa de Seguridad e Higiene en el trabajo.

Las inspecciones afectarán a aquellas unidades que puedan condicionar la habitabilidad de la obra (como es el caso de las instalaciones), utilidad (como son las unidades de albañilería, carpintería y acabados) y la seguridad (como es el caso de la estructura).

1. Durante la construcción, el director de la ejecución de la obra controlará la ejecución de cada unidad de obra verificando su replanteo, los materiales que se utilicen, la correcta ejecución y disposición de los elementos constructivos y de las instalaciones, así como las verificaciones y demás controles a realizar para comprobar su conformidad con lo indicado en el proyecto, la legislación aplicable, las normas de buena práctica constructiva y las instrucciones de la dirección facultativa. En la recepción de la obra ejecutada pueden tenerse en cuenta las certificaciones de conformidad que ostenten los agentes que intervienen, así como las verificaciones que, en su caso, realicen las entidades de control de calidad de la edificación.

2. Se comprobará que se han adoptado las medidas necesarias para asegurar la compatibilidad entre los diferentes productos, elementos y sistemas constructivos.

3. En el control de ejecución de la obra se adoptarán los métodos y procedimientos que se contemplen en las evaluaciones técnicas de idoneidad para el uso previsto de productos, equipos y sistemas innovadores, previstas en el artículo 5.2.5.

### **2.1 Inspección en cimentación y estructura**

### **2.2 Inspección de albañilería y acabados**

Fachadas – Fábricas de ladrillo

Enfoscados y Revocos

Guarnecidos y Enlucidos

Alicatados y Chapados

Solados

Falsos techos

Carpintería de Madera – Recibido de cercos y/o premarcos

Carpintería de Aluminio

Vidrio

Aislamientos

Cubiertas

### **2.3 Inspección de instalaciones**

Fontanería y saneamiento

Electricidad (baja tensión)

Climatización

Protección contra incendios

a.- Equipos autónomos de emergencia y señalización

b.- Detección y extinción

La D.F. establecerá el número de visitas para el control de ejecución de las distintas unidades especificadas, con número mínimo de 6, fijándose igualmente las condiciones específicas bajo las que éstas se desarrollen, en coherencia con las fichas.

### **3. CONTROL EN FASE DE OBRA Y DE LA OBRA TERMINADA. PRUEBAS FINALES**

Este apartado de control tiene por objeto definir, en la obra terminada, bien sobre el edificio en su conjunto, o bien sobre sus diferentes partes y sus instalaciones, parcial o totalmente terminadas, las comprobaciones y pruebas de servicio previstas en el Proyecto u ordenadas por la Dirección Facultativa, y las exigidas por la legislación aplicable que deben realizarse, además de las que puedan establecerse con carácter voluntario, (artículo 7.4 CTE).

Como complemento del control de ejecución especificado en apartados anteriores, centrados fundamentalmente en materiales y productos, los controles documentales previos y los del seguimiento de la obra que desempeñe el Director de la Ejecución, explicitados complementariamente fundamentalmente en los apartados de Documentación Previa y de Control, respectivamente, en las tablas resumen adjuntas, se señalan a continuación las pruebas finales a realizar sobre el edificio terminado.

Como parte de estos controles finales de recepción, se realizará un seguimiento especialmente cuidadoso de los ensayos de estanquidad de cubiertas y pruebas de funcionamiento e inspecciones finales de instalaciones.

#### **3.1 Pruebas de estanquidad**

- Cubiertas
- Fachadas

#### **3.2 Pruebas de funcionamiento de instalaciones**

**Fontanería y saneamiento**

**Electricidad**

**Climatización**

**Protección contra incendios**

### **4. INFORMES. CONTROL DE MATERIAL Y CONTROL DE EJECUCIÓN.**

Durante la ejecución de la obra la Empresa de Control de Calidad queda obligada a remitir un informe resumen con carácter **mensual**, con detalle del programa de control realizado hasta la fecha; esto es, tanto de **control de evaluaciones de idoneidad técnica y de recepción mediante ensayos**, como de control de ejecución y de **obra terminada**, según determinaciones del presente Plan de Control y desarrollo del mismo consecuente con las condiciones de la obra, en coherencia con las determinaciones y limitaciones establecidas por el CTE al respecto. Dicho informe contará con un apartado especial de observaciones donde se indiquen expresamente los ensayos con resultado negativo o las deficiencias detectadas en la ejecución a juicio de la entidad de control.

Además, estas evaluaciones y/o ensayos con resultado negativo, así como aquellos informes emitidos como consecuencia de una deficiencia o error detectados en la ejecución, o reserva técnica que eventualmente pudiera imponer la Oficina de Control Técnico, serán transmitidos mediante fax, o comunicación fehaciente equivalente que asegure el conocimiento inmediato y expreso, a la Dirección Facultativa, con independencia de las comunicaciones ordinarias y entrega de resultados de su actividad que, en atención al artículo 14.3 de la LEY 38/1999, de 5 de noviembre, de Ordenación de la Edificación (B.O.E. nº 266 de 6 de noviembre de 1999) les viene impuesto.

Control de ensayo y ejecución:

Técnico: La Empresa Auditora del Control designará a cada obra un técnico con titulación de arquitecto técnico como responsable de la ejecución y seguimiento del Plan de Control establecido.

Acceso a la obra: El personal de la Empresa Auditora del Control tendrá libre acceso en todo momento a la obra que esté ejecutándose, previa la oportuna identificación ante el representante de la constructora.

Como resumen, el contenido del Programa de Control a establecer en obra para cada capítulo puede desglosarse en:

Lista Chequeo/autocontrol, estructurada en cuatro apartados o niveles de intervención para los distintos Agentes implicados en el proceso, a los efectos de garantizar la Calidad en la Obra, y según el siguiente desglose y contenidos:

- **Documentación previa:** A aportar por la Empresa Constructora con carácter previo al uso de productos, equipos y sistemas, o ejecución de obras afectadas. Se refiere igualmente al control de calidad que, con carácter previo al inicio de las obras, deberá realizar la D.F. respecto a la documentación y contenido del proyecto.
- **Control de ejecución:** Aspectos de la obra que requieren control fehaciente por parte del Director de la Ejecución de Obra, y del que responderá sobre su cumplimiento.
- **Ensayos o pruebas finales:** Pruebas o controles, según se realicen durante la ejecución o al final de la misma, a efectuar por laboratorio homologado. De todas ellas se emitirá informe final por parte del Laboratorio. 2
- **Documentación final:** A aportar por la Empresa Constructora de forma previa a la Recepción Provisional, y sin cuyo cumplimiento no se procederá a ésta.

En el cuadro resumen siguiente se marcan los aspectos que le son de afección a la obra a modo de lista de autocontrol para la Dirección Facultativa en fase de obra.

2 Este apartado tiene desarrollo específico en la hoja de cálculo anexa facilitada por la Entidad de Control VORSEVI, S.A. dónde se refieren vinculados a la unidad de obra especificada en el apartado correspondiente la descripción del ensayo o prueba a realizar, así como su número en función de las características métricas de la obra, la norma de referencia para su desarrollo, y el coste de los ensayos y pruebas prescritos. Este coste es estimativo según los precios que para el año 2007 tiene establecido el laboratorio Vorsevi, S.A, resultando únicamente una referencia válida para presupuestar en Proyecto el capítulo correspondiente al Plan de Control de Calidad según se establece en el Anexo II del CTE. No obstante, su valor definitivo dependerá de la oferta del laboratorio finalmente contratado, quedando por tanto sujeto a pactos entre terceros respecto de los cuales la D. F. permanece al margen. Se recuerda que anualmente deberán ser revisados y actualizados los referidos precios.

CAPÍTULO	TIPO DE REQUERIMIENTO	CONTENIDO
<b>REPLANTEO</b> No es de aplicación.	Documentación previa	Estudio Geotécnico
		Plan de Control firmado por Director Ejecución
		Planning de obra
		Pliego de Condiciones Proyecto con firma Contratista
	Control	Cotas, niveles y geometría, tolerancias admisibles.
	Documentación final	Acta de replanteo. Inicio de obra
<b>ACONDICIONAMIENTO DEL TERRENO</b> (capítulo 3, estudio geotécnico; capítulo 8.4, condiciones constructivas y control en mejora de terreno o refuerzo de terreno; capítulo 9.4, condiciones constructivas y control en anclajes al terreno del DB SE-C)  No es de aplicación	Documentación previa	Material. Tipo y procedencia.
		Estudio Geotécnico (según art. 3.3 DB SE-C)
	Control	Proyecto establece especificaciones materiales y valores mínimos propiedades terreno para aceptación mejora terreno.
		Validez y suficiencia datos aportados por Estudio Geotécnico; ajuste general de características terreno a determinaciones Estudio Geotécnico.
		Nivel Freático.
		Análisis inestabilidades por roturas hidráulicas.
		Tongadas y compactación material de relleno.
		Control propiedades tras mejora: Próctor normal y Humedad.
	Ensayos	Ejecución y Pruebas de carga sobre anclajes al terreno según
		UNE EN 1537:2001 (art. 9.1.5 DB SE-C).

CAPÍTULO	TIPO DE REQUERIMIENTO	CONTENIDO	
<b>CIMENTOS 3</b>  (capítulos 4.5, condiciones constructivas y 4.6, control en cimentaciones directas; 5.4, condiciones constructivas y control en cimentación; 6.4, condiciones constructivas y control en elementos de contención)  No es de aplicación.	Documentación previa	El Pliego de Condiciones refiere las Condiciones Constructivas para los distintos elementos definidos en capítulos 4.5, 5.4.1 y 6.4.1 DB SE-C.	<input type="checkbox"/>
		Para pilotes prefabricados existencia informe control antes inicio trabajos; art 5.4.2.3-4 DB SE-C.	<input type="checkbox"/>
		Tolerancias mínimas según art. 5.4.3 DB SE-C.	<input type="checkbox"/>
	Control	Pliego fija número y naturaleza de ensayos:	<input type="checkbox"/>
		Pilotes in situ	<input type="checkbox"/>
		Ø<45mm 1ud/20 pilotes	<input type="checkbox"/>
		45≤Ø ≤100mm 2uds/20 pilotes	<input type="checkbox"/>
		Ø>100mm 5uds/20 pilotes	<input type="checkbox"/>
		Proyecto define método de trabajo y plan ejecución para pilotes prefabricados hincados.	<input type="checkbox"/>
		Tras excavación de cimientos plano de asiento es homogéneo; inexistencia bolsas blandas o elementos locales duros.	<input type="checkbox"/>
		Replanteo, profundidad de cimentación. Alturas, cantos, verticalidad de armado según Proyecto.	<input type="checkbox"/>
		Fijación tolerancias según DB SE-C.	<input type="checkbox"/>
		Materiales ajustados a Proyecto.	<input type="checkbox"/>
		Comprobación ejecución según art. 4.6.4 DB SE-C.	<input type="checkbox"/>
		Comprobaciones finales según art. 4.6.5 DB SE-C.	<input type="checkbox"/>
		Existencia parte de pilotes "in-situ" con datos según art. 5.4.2.1.2. DB SE-C.	<input type="checkbox"/>
		Relleno trasdós material granular filtrante.	<input type="checkbox"/>
	Ensayos	Hormigón según EHE, consistencia y resistencia para Control Estadístico (art. 83, 84 y 88.4 EHE) y acero en cuantía establecida por EHE para Control Normal (art. 90.3 EHE). 4	<input type="checkbox"/>
		Análisis de aguas determinar agresividad.	<input type="checkbox"/>
		Sistema de nivelación para control asientos zonas características en edificios tipo C-3 y C-4, según art. 4.6.5.2.	<input type="checkbox"/>
		Control pilotes "in situ" según UNE EN 1536:2000, tablas 6 a11.	<input type="checkbox"/>
		Pilotes barrena continua control tabla 12 UNE EN 1536:2000.	<input type="checkbox"/>
		Medición efectos hinc pilotes prefabricados: vibraciones, o presión intersticial, o deformaciones y altura caída, longitud, nº golpes y fuerza rechazo.	<input type="checkbox"/>
		Registro curva completa hinc en nº definido en Pliego.	<input type="checkbox"/>
		Comprobación rechazo hinca alcanzado tras 24h para pilotes hinc en suelos arcillosos con edificios tipo C-3 y C-4.	<input type="checkbox"/>
		Edificios C3 y C4 pruebas dinámicas de hinca contrastadas con pruebas de carga.	<input type="checkbox"/>
			<input type="checkbox"/>
	Documentación final	Resultado final comprobaciones establecidas en apartado de control para edificios tipo C-3 y C-4.	<input type="checkbox"/>



3 En general, y al margen de las pruebas definidas en el DB SE-C, se seguirán las pautas definidas en este Plan de Control para estructuras de hormigón.

4 Ver cuadro de Lotes y Control de Armaduras.

Modalidad 1: control reducido. Una inspección por lote para hormigón y sólo armaduras pasivas.

Modalidad 2: Control al 100%

Modalidad 3: Control estadístico del hormigón; nivel normal, dos inspecciones por lote; nivel intenso, tres inspecciones por lote; en ambos casos armaduras activas y pasivas.

CAPITULO	TIPO DE REQUERIMIENTO	CONTENIDO
<b>ESTRUCTURAS DE HORMIGON</b> (Instruccion Hormigon Estructural EHE, capitulos XIV, bases generales del control de la calidad; XV, control de materiales; XVI, de la ejecucion. Instruccion para inidireccionales con elementos EFHE, art. 3, de proyecto y y capitulo VII, control)  No es de aplicación.	Documentacion previa	Autorizaciones de Uso vigentes de forjados y características físico-mecánicas coherentes con Proyecto.
		Planos de forjados, con expresion de tipos elementos empleados, firmados por persona fisica.
		Certificado (art. 3.2.e).
		En su caso, certificados garantia segun Anejos 5.4 y 6.5.
		Sello, Marca de Calidad, distintivo reconocido o CC-EHE para control produccion del hormigon.
		Certificado laboratorio para armaduras pretensado y/o postensado acredite cumplimiento especificaciones art. 35 y 34 EHE.
		Control
	Marcas identificacion fabricante en elementos, fecha fabricacion y longitud.	
	Caracteristicas geometricas y armado cumplen Autorizacion de Uso y coincidentes con Proyecto.	
	Recubrimientos minimos segun art. 34.3 EFHE.	
	Hoja de suministro hormigon central cumplimentada segun art. 69.2.9.1 EHE. 5	
	Otras generales y especificas.	
	Ensayos	
		Ensayos de informacion complementaria solo casos art. 72, 75 y 88.5 EHE, o cuando asi lo indique Pliego Condiciones Tecnicas Particulares o la D.F.
		Resistencia al fuego de los forjados ensayada y clasificada segun UNE EN 1365-2: 2000 y UNE EN 13501-2: 2004, respectivamente.
	Documentacion final	Copia Fichas caracteristicas tecnicas forjado con sello autorizacion de uso.
		Planos actualizados de forjados ejecutados con modificaciones introducidas.
		Resultado ensayo dilatacion potencial (antigüedad ≤ 6 meses) piezas entrevigado ceramicas.
		Certificado comportamiento de reaccion al fuego piezas entrevigado EPS, o sistema constructivo propuesto por Proyectista.
		Certificado algun distintivo oficialmente reconocido, sello de calidad. 7
		Resultados control de ejecucion.
		Certificado fabricante firmado por persona fisica de los elementos constituyentes del forjado y conformidad con Autorización de Uso (art. 3.2.e).

5 Ver cuadro de Lotes según tabla 95.1.a EHE, (página 5) y Tabla de comprobaciones durante ejecución, 95.1.b de la EHE. (página 15)

6 Ver cuadro de Lotes y Control de Armaduras.

Modalidad 1: control reducido. Una inspección por lote para hormigón y sólo armaduras pasivas.

Modalidad 2: Control al 100%

Modalidad 3: Control estadístico del hormigón; nivel normal, dos inspecciones por lote; nivel intenso, tres inspecciones por lote; en ambos casos armaduras activas y pasivas.

7 En su defecto, justificación documental firmada por persona física del control interno de fabricación del hormigón (antigüedad  $\leq 1$  mes) y de producto acabado (flexión y cortante, antigüedad  $\leq 6$  meses).

### Comprobaciones que deben efectuarse durante la ejecución

#### GENERALES PARA TODO TIPO DE OBRAS

##### A) COMPROBACIONES PREVIAS AL COMIENZO DE LA EJECUCIÓN

- Directorio de agentes involucrados.
- Existencia de libros de registro y órdenes reglamentarios.
- Existencia de archivo de certificados de materiales, hojas de suministro, resultados de control, documentos de proyecto y sistema de clasificación de cambios de proyecto o información complementaria.
- Revisión de planos y documentos contractuales.
- Existencia de control de calidad de materiales de acuerdo con los niveles especificados.
- Comprobación general de equipos: certificados de tarado, en su caso.
- Suministro y certificados de aptitud de materiales.

##### B) COMPROBACIONES DE REPLANTEO Y GEOMÉTRICAS

- Comprobación de cotas, niveles y geometría.
- Comprobación de tolerancias admisibles.

##### C) CIMBRAS Y ANDAMIAJES

- Existencia de cálculo, en los casos necesarios.
- Comprobación de planos.
- Comprobación de cotas y tolerancias.
- Revisión del montaje.

##### D) ARMADURAS

- Tipo, diámetro y posición.
- Corte y doblado.
- Almacenamiento.
- Tolerancias de colocación.
- Recubrimientos y separación entre armaduras. Utilización de separadores y distanciadores.
- Estado de vainas, anclajes y empalmes y accesorios.

##### E) ENCOFRADOS

- Estanquidad, rigidez y textura.
- Tolerancias.
- Posibilidad de limpieza, incluidos fondos.
- Geometría y contraflechas.

##### F) TRANSPORTE, VERTIDO Y COMPACTACIÓN

- Tiempos de transporte.
- Condiciones de vertido: método, secuencia, altura máxima, etc.
- Hormigonado con viento, tiempo frío, tiempo caluroso o lluvia.
- Compactación del hormigón.
- Acabado de superficies.

**G) JUNTAS DE TRABAJO, CONTRACCIÓN O DILATACIÓN**

- Disposición y tratamiento de juntas de trabajo y contracción.
- Limpieza de las superficies de contacto.
- Tiempo de espera.
- Armaduras de conexión.
- Posición, inclinación y distancia.
- Dimensiones y sellado, en los casos que proceda.

**H) CURADO**

- Método aplicado.
- Plazos de curado.
- Protección de superficies.

**I) DESMOLDEADO Y DESCIMBRADO**

- Control de la resistencia del hormigón antes del tesado.
- Control de sobrecargas de construcción.
- Comprobación de plazos de descimbrado.
- Reparación de defectos.

**J) TESADO DE ARMADURAS ACTIVAS**

- Programa de tesado y alargamiento de armaduras activas.
- Comprobación de deslizamientos y anclajes.
- Inyección de vainas y protección de anclajes.

**K) TOLERANCIAS Y DIMENSIONES FINALES**

- Comprobación dimensional.

**L) REPARACIÓN DE DEFECTOS Y LIMPIEZA DE SUPERFICIES**

**ESPECÍFICAS PARA FORJADOS DE EDIFICACIÓN**

- Comprobación de la Autorización de Uso vigente.
- Dimensiones de macizados, ábacos y capiteles.
- Condiciones de enlace de los nervios.
- Comprobación geométrica del perímetro crítico de rasante.
- Espesor de la losa superior.
- Canto total.
- Huecos: posición, dimensiones y solución estructural.
- Armaduras de reparto.
- Separadores.

**ESPECÍFICAS DE PREFABRICACIÓN**

**A) ESTADO DE BANCADAS**

- Limpieza.

**B) COLOCACIÓN DE TENDONES**

- Placas de desvío.
- Trazado de cables.
- Separadores y empalmes.
- Cabezas de tesado.
- Cuñas de anclaje.

**C) TESADO**

- Comprobación de la resistencia del hormigón antes de la transferencia.
- Comprobación de cargas.
- Programa de tesado y alargamientos.
- Transferencia.

- Corte de tendones.

D) MOLDES

- Limpieza y desencofrantes.
- Colocación.

E) CURADO

- Ciclo térmico.
- Protección de piezas.

F) DESMOLDEO Y ALMACENAMIENTO

- Levantamiento de piezas.
- Almacenamiento en fábrica.

G) TRANSPORTE A OBRA Y MONTAJE

- Elementos de suspensión y cuelgue.
- Situación durante el transporte.
- Operaciones de carga y descarga.
- Métodos de montaje y comprobación del montaje.
- Almacenamiento en obra.

CAPÍTULO	TIPO DE REQUERIMIENTO	CONTENIDO
<b>ESTRUCTURAS DE ACERO</b> (capítulos 10, ejecución; 11, tolerancias; 12, control de calidad, DB SE-A)  No es de aplicación.	Documentación previa	Certificado de calidad del material. Sellos y/o homologaciones. <sup>8</sup>
		Si Proyecto especifica características no avaladas por certificado de origen del material establecer procedimiento control mediante ensayos laboratorio independiente.
		Correspondencia calidades materiales Proyecto.
		Control documentación de la fabricación coherente con la del proyecto. (Memoria de fabricación, planos de taller y plan de puntos de inspección) Aprobada por D.F.
		Revisión y aprobación por D.F. documentación de fabricación según art. 12.4.1 DB SE-A
		Existencia Plan de Soldeo según art. 10.3.1 DB SE-A
		Soldadores certificados por organismo acreditado y cualificarse según UNE EN287-1:1992
	Control <sup>9</sup>	Existencia identificación producto mediante números estampados y marcas punzonadas, nunca entalladuras cinceladas.
		Acopios componentes estructurales sobre terreno sin contacto con él, evitando acumulación de agua.
		Documentación montaje (memoria y planos según art. 12.5.1 DB SE-A) coherente con documentación de taller; VºBº Dirección Facultativa.
		Orden operaciones y utilización herramientas adecuadas, cualificación personal y sistema trazado adecuado.
		Tolerancias de fabricación y ejecución art. 11 DB SE-A.
		Uniones atornilladas comprobar tuercas se desplazan libremente sobre tornillo.
		Superficies en contacto con hormigón no pintadas, sólo limpias.
	Ensayos	Inspección tratamiento protector, corregir deterioros ejec.
		Ensayos de soldadura (inspección visual, líquidos penetrantes, rayos x, y/o ultrasonidos.
		Control espesor película protectora acero.
		Ensayos de procedimiento de los procesos por chorreado en producción asegurar proceso recubrimiento posterior

☐

☐

☐

☐

☐

☐

☐

☐

☐

☐

☐

☐

☐

☐

☐

☐

☐

<sup>8</sup> En este caso el control se limitará a relacionar inequívocamente cada elemento de estructura con certificado origen.  
<sup>9</sup> Los resultados de control del acero deben ser conocidos por la D.F. antes del hormigonado.

CAPITULO	TIPO DE REQUERIMIENTO	CONTENIDO	
<b>ESTRUCTURAS DE MADERA</b> (capítulos 11, ejecución; 12, tolerancias; 13, control, DB SE-M)  No es de aplicación	Documentación previa	Albarán suministro información, art. 13.1.1 DB SE-M. <sup>10</sup>	<input type="checkbox"/>
		Certificado valores propiedades mecánicas para madera microlaminada.	<input type="checkbox"/>
		Certificación elementos mecánicos fijación: material y tratamiento protector.	<input type="checkbox"/>
		En Pliego de Condiciones definido criterio de no aceptación producto.	<input type="checkbox"/>
	Control	Recomendaciones genéricas detalles constructivos art. 11.1.2 DB SE-M. (opcional según CTE)	<input type="checkbox"/>
		Producto es identificable.	<input type="checkbox"/>
		Aspecto y estado material suministrado.	<input type="checkbox"/>
		Tolerancias dimensionales: Madera aserrada: UNE EN336 (coníferas), para frondosas aplicar coeficientes hinchazón y merma especie utilizada art. 12.1.2 a) ii).	<input type="checkbox"/>
	Ensayos <sup>11</sup>	Tableros: de partículas UNE 312-1 de OSB UNE EN300	<input type="checkbox"/>
		tablero fibras UNE EN622-1	<input type="checkbox"/>
		Contrachapados UNE EN315 madera laminada UNE EN390 Otros elementos estructurales de taller: según proyecto.	<input type="checkbox"/>
		Comprobación tolerancias ejecución respecto de las de Proyecto o, por defecto, art. 12.2 DB SE-M.	<input type="checkbox"/>
		Combadura máxima 10mm, art. 12.3.2 DB SE-M	<input type="checkbox"/>
		Desviación cercha respecto a vertical 10+5(H-1) 25mm, art. 12.3.2 DB SE-M.	<input type="checkbox"/>
		Identificación anatómica especie botánica y contenido en humedad 20% UNE 59529 o UNE 56530, por laboratorio especializado, para madera aserrada.	<input type="checkbox"/>
		Resistencia, rigidez y densidad según art. 4.1.2, madera serrada; y art. 4.2.2, tableros y madera laminada, según DB SE-M.	<input type="checkbox"/>

<sup>10</sup> Ver anejo 1 específico de documentación mínima facilitada por suministrador, art. 13.1.1 DB SE-M.

<sup>11</sup> Se debe tener presente que el CTE deja estas comprobaciones de recepción en obra sujetas a criterio del Director de Ejecución.

CAPÍTULO	TIPO DE REQUERIMIENTO	CONTENIDO
<b>ESTRUCTURAS DE FÁBRICA</b> (capítulos 7, ejecución; 8, control de ejecución DB SE-F)  No es de aplicación	Documentación previa	Marcado CE cementos albañilería, especiales y comunes.
		Marcado CE cales para la construcción.
		Pliego Condiciones refiere criterios arriostramiento temporal y limitación altura ejecución por día.
		Declaración fabricante/suministrador sobre resistencia y categoría de las piezas (categoría I o II).
		Piezas Cat. I documentación acreditativa existencia plan de control de producción en fábrica y valor resistencia según UNE EN 772-1:2002.
	Control	Morteros secos y hormigones dosificación y resistencia se corresponden con solicitadas.
		Procedencia piedra natural; características, sin fracturas.
		Acopio arenas, cementos y cales en zona seca y separadas
		Control dimensional de juntas, enjarjes, enlaces, rozas y rebajes, disposición armaduras cap. 7 DB SE-F.
		Fabricante aportar valor obtenido en ensayo de resistencia normalizada de piezas.
		Instrucciones fabricante morteros preparados y secos refiriendo tipo amasadora, tiempo amasado, cantidad agua y plazo de uso.
		Comprobación tolerancias ejecución respecto de las de Proyecto o, por defecto, tabla 8.2 DB SE-F.
		Comprobar categoría ejecución según art. 8.2.1.
		Recepción y puesta en obra armaduras, art. 8.4 DB SE-F.
		Protección fábricas en ejecución según art. 8.5 DB SE-F.
	Ensayos	Si no existe declaración fabricante sobre valor resistencia compresión, determinar por ensayo UNE EN 772-1:2002.
		Resistencia mortero (art. 8.3.6 D SE-F) según UNE EN 1015-11:2000. (opcional según CTE)
		Resistencia fábrica (art. 8.2.1 D SE-F) según UNE EN 1052-1. (opcional según CTE)

CAPÍTULO	TIPO DE REQUERIMIENTO	CONTENIDO	
<b>ALBAÑILERÍA</b> (capítulos 4, productos de construcción; 5, construcción: ejecución, control de ejecución y control obra terminada DB HS-1)	Documentación previa	Fichas Técnicas de los materiales empleados y sello AENOR de cementos firmado por persona física.	<input type="checkbox"/>
		Marcado CE productos.	<input checked="" type="checkbox"/>
		Otros sellos, marcas, certificaciones y distintivos calidad según condiciones art. 5.2.5 y 6 parte I CTE.	<input checked="" type="checkbox"/>
		Proyecto justifica solución aislamiento y características técnicas productos y ejecución unidades obra.	<input type="checkbox"/>
		Pliego define condiciones control para recepción y ensayos necesarios de comprobación.	<input type="checkbox"/>
	Control	Replanteo. Escuadras y verticalidad.	<input checked="" type="checkbox"/>
		Control ejecución puentes térmicos.	<input checked="" type="checkbox"/>
		Ladrillos y bloques sin revestimiento exterior tipo "caravista".	<input type="checkbox"/>
		Condiciones ejecución mínimas art. 5.1 DB HS-1.	<input type="checkbox"/>
	Ensayos	Ladrillos:	<input type="checkbox"/>
		Geometría; tolerancia dimensional. (UNE 67019)	<input type="checkbox"/>
		Resistencia a compresión. (UNE 67026)	<input type="checkbox"/>
		Succión, <sup>12</sup> según límites art. 4.1.2 DB HS-1:	<input type="checkbox"/>
		UNE 67031:1985 ladrillo cerámico	<input type="checkbox"/>
		UNE 41170:1989 bloque hormigón	<input type="checkbox"/>
		UNE 77211:2001 bloque hormigón visto	<input type="checkbox"/>
		Absorción (UNE 67027).	<input type="checkbox"/>
		Eflorescencias (UNE 67029).	<input type="checkbox"/>
		Bloques:	<input type="checkbox"/>
		Geometría; tolerancia dimensional. (UNE 47167)	<input type="checkbox"/>
		Resistencia a compresión. (EN 772)	<input type="checkbox"/>
		Succión, <sup>13</sup> según límites art. 4.1.2 DB HS-1:	<input type="checkbox"/>
		UNE 41170:1989 bloque hormigón	<input type="checkbox"/>
		UNE 77211:2001 bloque hormigón visto	<input type="checkbox"/>
		Absorción (UNE 67027).	<input type="checkbox"/>
		Eflorescencias (UNE 67029).	<input type="checkbox"/>
		Termoarcilla:	<input type="checkbox"/>
		Tolerancia dimensional. (UNE 136010)	<input type="checkbox"/>
		Resistencia en fachadas. (UNE 67026)	<input type="checkbox"/>
		Morteros: Resistencia y composición.	<input type="checkbox"/>

<sup>12</sup> Valores límite de succión para piezas en hoja principal de fachadas según art. 4.1.2 DB HS-1.

<sup>13</sup> Ibidem 12.



CAPITULO	TIPO DE REQUERIMIENTO	CONTENIDO	
<b>CUBIERTAS y SISTEMAS DE PROTECCION FRENTE HUMEDAD</b> (capitulos 4, productos de construccion; 5, construccion: ejecucion, control de ejecucion y control obra terminada DB HS-1) <b>NO SE INTERVIENE EN CUBIERTA</b>	Documentacion previa	Documento autorizacion de laminas y otros.	<input type="checkbox"/>
		Marcado CE productos.	<input type="checkbox"/>
		Etiquetas identificativas laminas con contenido minimo 14	<input type="checkbox"/>
		Otros sellos, marca (N AENOR), certificaciones y distintivos calidad segun condiciones art. 5.2.5 y 6 parte I CTE.	<input type="checkbox"/>
		Proyecto justifica solucion aislamiento.	<input type="checkbox"/>
		Pliogo define condiciones control para recepcion y ensayos necesarios de comprobacion.	<input type="checkbox"/>
	Control	Comprobacion visual calidad material y correcto embalaje.	<input type="checkbox"/>
		Condiciones ejecucion minimas art. 5.1 DB HS-1.	<input type="checkbox"/>
		Distancia entre juntas 15m; alternativa juntas aux.	<input type="checkbox"/>
		Laminas refuerzos entrega 10cm talon y 15cm peto.	<input type="checkbox"/>
		Sumideros a ≥50cm peto y 100cm esquina, y rebaje soporte en entorno	<input type="checkbox"/>
		Soporte seco y sin humedad acumulada (picnometro)8%	<input type="checkbox"/>
		Construccion de capas segun Proyecto.	<input type="checkbox"/>
		Continuidad barrera de vapor.	<input type="checkbox"/>
		Placas aislamiento fijadas soporte, trabadas y a matajuntas	<input type="checkbox"/>
	Ensayos	Laminas: Espesor y plegabilidad.	<input type="checkbox"/>
		Ladrillos: Geometria, permeabilidad y flexion.	<input type="checkbox"/>
	Pruebas finales y de servicio	Prueba de estanquidad 100% en cubierta inundando 24h.	<input type="checkbox"/>
<b> AISLAMIENTOS</b> (capitulos 4, productos de construccion; 5, construccion: ejecucion, control de ejecucion y control obra terminada DB HS-1)	Documentacion previa	Documento de autorizacion y propiedades.	<input type="checkbox"/>
		Marcado CE productos.	<input checked="" type="checkbox"/>
		Otros sellos, marcas, certificaciones y distintivos calidad segun condiciones art. 5.2.5 y 6 parte I CTE.	<input checked="" type="checkbox"/>
	Control	Puesta en obra; posicion, dimensiones, puntos singulares.	<input checked="" type="checkbox"/>
		Tipo "no hidrofilo" si se dispone en exterior hoja ppal	<input type="checkbox"/>
		Condiciones ejecucion minimas art. 5.1 DB HS-1.	<input checked="" type="checkbox"/>
	Ensayos	Espesor y densidad	<input type="checkbox"/>
<b>ELECTRICIDAD</b> (cumplimiento Reglamento Electrotecnico Baja Tension e ITCs)	Documentacion previa	Proyecto especifico con Vo Bo Administracion competente. (recomendado)	<input type="checkbox"/>
		Marcado CE productos.	<input checked="" type="checkbox"/>
	Control	Situacion puntos, mecanismos y equipos alumbrado.	<input checked="" type="checkbox"/>
		Replanteo previo rozas y cajas instalacion.	<input checked="" type="checkbox"/>
		Ejecucion segun especificaciones Proyecto.	<input checked="" type="checkbox"/>
		Sujecion cables.	<input checked="" type="checkbox"/>
		Cuadros generales: aspecto, dimensiones, caracteristicas, fijacion elementos y conexionado.	<input checked="" type="checkbox"/>
		Identificacion y etiquetado circuitos y protecciones.	<input checked="" type="checkbox"/>
	Pruebas finales y de servicio	Conexionado a cuadro.	<input checked="" type="checkbox"/>
		Funcionamiento:	<input type="checkbox"/>
		Diferencial, resistencia red tierra.	<input checked="" type="checkbox"/>
		Disparos automaticos.	<input checked="" type="checkbox"/>
		Encendido alumbrado.	<input checked="" type="checkbox"/>
		Circuitos	<input checked="" type="checkbox"/>
	Documentacion final	Boletin Legalizacion Instalacion.	<input checked="" type="checkbox"/>

14 Según la normativa vigente las etiquetas de las láminas deben contener:

- Nombre y dirección del fabricante, marquista y/o distribuidor
- Designación según EN 13707
- Nombre comercial
- Dimensiones en metros
- Masa nominal por m2

- Espesor nominal en mm (sólo láminas LBM)
- Fecha de fabricación
- Condiciones de almacenamiento
- Tipo de armadura

	TIPO DE REQUERIMIENTO	CONTENIDO	
<b>INSTALACIONES TÉRMICAS</b> (DB HE-2; remite a especificaciones RITE)	Documentación previa	Proyecto específico con Vº Bº Administración competente. (recomendado)	
		Marcado CE productos.	
	Control	Replanteo previo.	
		Características y montaje elementos según Proyecto.	
	Pruebas finales y de servicio	Pruebas parciales estanquidad de zonas ocultas.	
		Prueba final estanquidad caldera conexonada y conectada a red fontanería; presión prueba no variar en, al menos, 4h.	
	Documentación final	Plano con trazado definitivo instalación.	
		Boletín Legalización Instalación.	
<b>INSTALACIONES CLIMATIZACIÓN</b> (DB HE-2; remite a especificaciones RITE)  <b>CONEXIÓN A CLIMATIZACIÓN EXISTENTE POR BOMBA DE CALOR</b>	Documentación previa	Proyecto específico con Vº Bº Administración competente. (recomendado)	
		Marcado CE productos.	
	Control	Características y montaje elementos según Proyecto.	
		Replanteo previo.	
		Alineación y distancia entre soportes conductos y tuberías.	
		Aislamientos tuberías: espesor y características.	
		Conexión cuadros eléctricos.	X
	Pruebas finales y de servicio	Pruebas de presión hidráulica y redes de desagües.	X
		Pruebas funcionamiento hidráulico, aire y eléctrico.	X
	Documentación final	Plano con trazado definitivo instalación.	
		Boletín Legalización Instalación.	X
<b>INSTALACIONES EXTRACCIÓN</b> (capítulos 5, productos de construcción; 6, construcción: ejecución, control de ejecución y control obra terminada DB HE-3 Calidad del aire interior)  <b>CONEXIÓN A RED DE VENTILACIÓN EXISTENTE EN EL C.COMERCIAL</b>	Documentación previa	Proyecto específico con Vº Bº Administración competente. (recomendado)	
		Marcado CE productos.	
		Conductos de chapa según UNE 100102:1988.	
	Control	El proyecto define y justifica solución extracción adoptada.	
		Replanteo previo.	
		Pliego define condiciones control para recepción y ensayos necesarios de comprobación.	
		Ejecución según Proyecto y art. 6 DB HS-3.	
		Sección conductos, número, características y ubicación ventiladores.	
		En garajes, ubicación central detección CO.	
	Pruebas finales y de servicio	Pruebas estanquidad uniones conductos.	
		Prueba medición aire.	
		Pruebas y puesta en marcha (manual y automática).	X
		En garajes, accionamiento central detección CO en presencia humo.	
	Documentación final	Plano con trazados de redes.	
		Boletín Legalización Instalación.	X

CAPITULO	TIPO DE REQUERIMIENTO	CONTENIDO
FONTANERIA  (capitulos 5, construccion: ejecucion y puesta en servicio; 6, productos de construccion: condiciones generales, particulares e incompatibilidades; 7, mantenimiento y conservacion DB HE-4 Suministro de agua)	Documentacion previa	Proyecto especifico con Vº Bº Administracion competente. (recomendado)
		Marcado CE productos.
	Control	Proyecto define y justifica solucion adoptada.
		Ejecucion segun Proyecto y art. 5.1 DB HS-4.
		Replanteo previo y situacion llaves.
		Materiales proteccion: Condensaciones: UNE 100171:1989 Termicas: Altas temp: UNE 100171:1989 Heladas: UNE EN ISO 12241:1999
		Caracteristicas generales materiales art. 6.1 DB HS-4.
		Caracteristicas particulares conducciones art. 6.2.
		Control incompatibilidades entre materiales art. 6.3 DB HS-4.
		Nivelacion, sujecion y conexion aparatos.
	Pruebas finales y de servicio	Pruebas resistencia mecanica y estanquidad parcial y global; presion no varia en, al menos, 4h.
		Para a.c.s: medicion caudal y temperatura puntos agua tiempo salida agua t. oC servicio. medicion t. oC en red. t. °C salida acumulador y en grifos.
		Funcionamiento aparatos sanitarios y griferias.
		Puesta en carga, estanquidad y prestaciones de toda la instalacion durante 24h.
	Documentacion final	Plano con trazados de redes.
		Instrucciones respecto condiciones interrupcion servicio segun art. 7.1 DB HS-4.
Boletin Legalizacion Instalacion.		
SANEAMIENTO  (capitulo 5, construccion: ejecucion, control de ejecucion y control obra terminada DB HS-1. Capitulo 5, construccion: ejecucion y pruebas diversas; 6, productos de construccion: caracteristicas generales materiales y accesorios DB HS-5)	Documentacion previa	Marcado CE productos.
		Otros sellos, marcas, certificaciones y distintivos calidad segun condiciones art. 5.2.5 y 6 parte I CTE.
		Pliego define condiciones control para recepcion y ensayos necesarios de comprobacion.
	Control	Proyecto define y justifica solucion adoptada.
		Replanteo y estanquidad.
		Ejecucion segun Proyecto y condiciones minimas art. 5.1 DB HS-5.
		Altura cierre hidraulico sifon 25mm.
	Pruebas finales y de servicio	Estanquidad parcial aparatos.
		Estanquidad red horizontal y arquetas presion (0,3-0,6 bares).
		Control 100% uniones, entronques y derivaciones.
		Prueba estanquidad total (art. 5.6.3-5) con agua, aire y/o humo segun defina Proyecto y/o Director Obra.
Funcionamiento general.		
Documentacion final	Plano con trazados definitivos.	

CAPÍTULO	TIPO DE REQUERIMIENTO	CONTENIDO
----------	-----------------------	-----------

<b>INSTALACIONES DE GAS</b> (especificaciones RIGLO)  No hay instalación de gas	Documentación previa	Proyecto específico con Vº Bº Administración competente. (recomendado)
		Marcado CE productos.
	Control	Proyecto define y justifica solución adoptada.
		Replanteo previo.
		Ejecución según Proyecto.
		Valvulería y montaje.
		Verificación dimensión y ventilación armario contadores.
		Alineación y distancia entre soportes conductos y tuberías.
	Pruebas finales y de servicio	Diámetro y estanquidad tubería acometida.
		Pruebas de estanquidad y resistencia mecánica.
	Documentación final	Plano con trazado definitivo instalación.
		Boletín Legalización Instalación.

<b>INSTALACIONES DE PROTECCIÓN CONTRA INCENDIOS</b> (anejo SI-G, normas relacionadas con la aplicación DB SI)	Documentación previa	Proyecto define y justifica solución de protección, justificando expresamente cumplimiento DB SI.
		Proyecto específico de instalación con Vº Bº Administración competente. (recomendado)
		Marcado CE productos.
	Control	Productos cumplen especificaciones Proyecto según R.D. 312/2005.
		Características, ubicación y montaje elementos (detectores, pulsadores, sprinklers...) según Proyecto.
		Ejecución según especificaciones Proyecto.
		Replanteo instalación, trazado líneas eléctricas.
		Verificación red tuberías de alimentación BIEs y Sprinklers.
	Ensayos	Determinación de características de reacción al fuego o de resistencia al fuego por Laboratorios acreditados conforme RD 2200/1995, de 28 de diciembre, modificado por RD 411/1997, de 21 de marzo. 15
	Pruebas finales y de servicio	Verificación datos central detección incendios.
		Pruebas funcionamiento hidráulico red mangueras y sprinklers.
		Pruebas funcionamiento detectores y central.
		Pruebas funcionamiento bus comunicación central.
	Documentación final	Plano con trazados definitivos instalación.
		Boletín Legalización Instalación.

15 Sólo será necesario realizar dichos ensayos cuando los producto de construcción no obstenten marcado CE. Por tanto, su prescripción será eventual, condicionada a las circunstancias propias de la obra y suministro específico de productos por parte de proveedores

CAPÍTULO	TIPO DE REQUERIMIENTO	CONTENIDO	
<b>INSTALACIONES DE A.C.S CON PANELES SOLARES</b>  (capítulo 4, Mantenimiento: Plan de vigilancia y plan de mantenimiento DB HE-4)  No se instalan paneles solares	Documentación previa	Proyecto define y justifica solución de generación acs con paneles solares DB HE-4.	<input type="checkbox"/>
		Proyecto específico de instalación con Vº Bº Administración competente. (recomendado)	<input type="checkbox"/>
		Marcado CE productos.	<input type="checkbox"/>
		Existencia en Proyecto de Plan de vigilancia y mantenimiento según arts. 4.1 y 4.2 DB HE-4.	<input type="checkbox"/>
	Control	Características y montaje elementos según Proyecto.	<input type="checkbox"/>
		Ejecución según especificaciones Proyecto.	<input type="checkbox"/>
		Alineación y distancia entre captadores, soportes conductos y tuberías.	<input type="checkbox"/>
		Aislamientos tuberías: espesor y características.	<input type="checkbox"/>
	Pruebas finales y de servicio	Pruebas de presión hidráulica y redes de desagües.	<input type="checkbox"/>
		Pruebas funcionamiento hidráulico, aire y eléctrico.	<input type="checkbox"/>
	Documentación final	Plano con trazado definitivo instalación.	<input type="checkbox"/>
		Boletín Legalización Instalación.	<input type="checkbox"/>
OTRAS	Documentación previa	Proyecto específico	<input type="checkbox"/>
		con VºBº Administración competente, si fuere preceptivo.	<input type="checkbox"/>
		Marcado CE productos, si procede.	<input type="checkbox"/>
		Otros sellos, marcas, certificaciones y distintivos calidad según condiciones art. 5.2.5 y 6 parte I CTE.	<input type="checkbox"/>
	Control	Funcionamiento.	<input type="checkbox"/>
		Materiales y componentes.	<input type="checkbox"/>
	Pruebas finales y de servicio	Especificadas en Proyecto, u ordenadas por el Director de Obra.	<input type="checkbox"/>
	Documentación final	Especificadas en Proyecto, o solicitada por el Director de Obra.	<input type="checkbox"/>
REVESTIMIENTOS	Documentación previa	Marcado CE de productos.	<input checked="" type="checkbox"/>
		Documento de idoneidad de materiales.	<input checked="" type="checkbox"/>
	Control	Materiales y dosificaciones.	<input checked="" type="checkbox"/>
	Ensayos	Morteros y yesos: Resistencia y composición adherencia.	<input type="checkbox"/>
		Monocapas: Adherencia Permeabilidad "in situ".	<input type="checkbox"/>
SOLADOS Y ALICATADOS	Documentación previa	Documento de idoneidad de materiales e Índice de resbaladidad de suelos mediante ensayo según UNE-ENV 12633:2003 empleando escala C. 16	<input checked="" type="checkbox"/>
		Marcado CE productos.	<input checked="" type="checkbox"/>
	Control	Escuadras, planeidad, agarre.	<input checked="" type="checkbox"/>
	Ensayos	Material recepcionado: Geometría, dureza y dilatación.	<input type="checkbox"/>
		Alicatados colocados: Adherencia.	<input checked="" type="checkbox"/>
		Pétreos: Desgaste por rozamiento, Resistencia al choque.	<input type="checkbox"/>

<sup>16</sup> En suelos continuos el índice de resbaladidad, determinado en función de la resistencia al deslizamiento (Rd), deberá ser ensayado en obra según norma UNE de referencia y clasificado según lo establecido en la tabla 1.1 del DB SU

CAPITULO	TIPO DE REQUERIMIENTO	CONTENIDO
----------	-----------------------	-----------

<b>CARPINTERÍA DE MADERA .</b>	Documentación previa	Homologaciones, si es industrializada.	
	Control	Muestra previa de elementos y herrajes.	
		Protección xilófagos.	
		Carpinterías exteriores. 17	
	Ensayos	Estanquidad "in situ".	
<b>ALUMINIO</b>	Documentación previa	Características perfil (UNE 38066).	
		Clasificación (UNE 85220).	
	Control	Fijación cercos carpintería garantice estanquidad.	
		Muestra previa de perfiles y herrajes.	
		Espesor vidrio.	
		Espesor lacado/anodizados.	
		Carpintería de exteriores. 18	
	Ensayos	Estanquidad "in situ"	
<b>CERRAJERÍA</b>	Control	Fijación cercos carpintería garantice estanquidad.	
		Muestra previa de elementos y herrajes.	
		Anclajes y soldaduras.	
		Protección de taller.	
<b>PINTURAS</b>	Documentación previa (de cada tipo)	Propiedades físicas.	X
		Composición.	X
		Aplicación.	X
	Control	Material adecuado decepcionado.	X
		Número de capas.	X
	Ensayos (de cada tipo)	Material usándose: Adecuación a Documentación Previa.	X
		Aplicado: Adherencia, espesor, número de capas.	X

17 Sobre marcas de carpintería: transmitancia térmica (U) y absortividad ( $\alpha$ ). Sobre partes transparentes o translúcidas: transmitancia (U) y Factor solar (g).

18 Ibidem cit 16.

Respecto a los apartados de Documentación Previa y Control explicitados en el inicio de este cuadro resumen, se garantizará que:

- a) el Director de la Ejecución de la obra recopilará la documentación del control realizado, verificando que es conforme con lo establecido en el proyecto, sus anejos y modificaciones;
- b) el Constructor recabará de los suministradores de productos y facilitará al Director de Obra y al Director de la Ejecución de la Obra la documentación de los productos anteriormente señalada así como sus instrucciones de uso y mantenimiento, y las garantías correspondientes cuando proceda;
- c) la documentación de calidad preparada por el Constructor sobre cada una de las unidades de obra podrá servir, si así lo autorizara el Director de la Ejecución de la obra, como parte del control de calidad de la obra.
- d) La documentación del seguimiento del control será depositada por el Director de la Ejecución de la obra en su Colegio Profesional, o Administración Pública competente.

El arquitecto  
MAR RUIZ GARCÍA

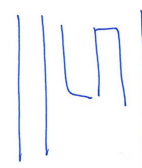

En LOGROÑO OCTUBRE 2024

El Constructor

El Director de la Ejecución