

3.6. DB-HE Ahorro de energía

REAL DECRETO 314/2006, de 17 de marzo, por el que se aprueba el Código Técnico de la Edificación. (BOE núm. 74, Martes 28 marzo 2006)

Artículo 15. Exigencias básicas de ahorro de energía (HE).

1. El objetivo del requisito básico «Ahorro de energía» consiste en conseguir un uso racional de la energía necesaria para la utilización de los edificios, reduciendo a límites sostenibles su consumo y conseguir asimismo que una parte de este consumo proceda de fuentes de energía renovable, como consecuencia de las características de su proyecto, construcción, uso y mantenimiento.
2. Para satisfacer este objetivo, los edificios se proyectarán, construirán, utilizarán y mantendrán de forma que se cumplan las exigencias básicas que se establecen en los apartados siguientes.
3. El Documento Básico «DB-HE Ahorro de Energía» especifica parámetros objetivos y procedimientos cuyo cumplimiento asegura la satisfacción de las exigencias básicas y la superación de los niveles mínimos de calidad propios del requisito básico de ahorro de energía.

15.1 Exigencia básica HE 1: Limitación de demanda energética: los edificios dispondrán de una envolvente de características tales que limite adecuadamente la demanda energética necesaria para alcanzar el bienestar térmico en función del clima de la localidad, del uso del edificio y del régimen de verano y de invierno, así como por sus características de aislamiento e inercia, permeabilidad al aire y exposición a la radiación solar, reduciendo el riesgo de aparición de humedades de condensación superficiales e intersticiales que puedan perjudicar sus características y tratando adecuadamente los puentes térmicos para limitar las pérdidas o ganancias de calor y evitar problemas higrotérmicos en los mismos.

15.2 Exigencia básica HE 2: Rendimiento de las instalaciones térmicas: los edificios dispondrán de instalaciones térmicas apropiadas destinadas a proporcionar el bienestar térmico de sus ocupantes, regulando el rendimiento de las mismas y de sus equipos. Esta exigencia se desarrolla actualmente en el vigente Reglamento de Instalaciones Térmicas en los Edificios, RITE, y su aplicación quedará definida en el proyecto del edificio.

15.3 Exigencia básica HE 3: Eficiencia energética de las instalaciones de iluminación: los edificios dispondrán de instalaciones de iluminación adecuadas a las necesidades de sus usuarios y a la vez eficaces energéticamente disponiendo de un sistema de control que permita ajustar el encendido a la ocupación real de la zona, así como de un sistema de regulación que optimice el aprovechamiento de la luz natural, en las zonas que reúnan unas determinadas condiciones.

15.4 Exigencia básica HE 4: Contribución solar mínima de agua caliente sanitaria: en los edificios con previsión de demanda de agua caliente sanitaria o de climatización de piscina cubierta, en los que así se establezca en este CTE, una parte de las necesidades energéticas térmicas derivadas de esa demanda se cubrirá mediante la incorporación en los mismos de sistemas de captación, almacenamiento y utilización de energía solar de baja temperatura adecuada a la radiación solar global de su emplazamiento y a la demanda de agua caliente del edificio. Los valores derivados de esta exigencia básica tendrán la consideración de mínimos, sin perjuicio de valores que puedan ser establecidos por las administraciones competentes y que contribuyan a la sostenibilidad, atendiendo a las características propias de su localización y ámbito territorial.

15.5 Exigencia básica HE 5: Contribución fotovoltaica mínima de energía eléctrica: en los edificios que así se establezca en este CTE se incorporarán sistemas de captación y transformación de energía solar en energía eléctrica por procedimientos fotovoltaicos para uso propio o suministro a la red. Los valores derivados de esta exigencia básica tendrán la consideración de mínimos, sin perjuicio de valores más estrictos que puedan ser establecidos por las administraciones competentes y que contribuyan a la sostenibilidad, atendiendo a las características propias de su localización y ámbito territorial



IGNACIO LARA MARTÍN
Arquitecto
MERCADONA S.A.

Expediente: 25-00136-500
Documento: 25-0000578-0-30-03858
Página: (1 / 9)
Arquitecto: 743321 IGNACIO LARA MARTÍN

HE 0 LIMITACIÓN DEL CONSUMO ENERGÉTICO

1 Ámbito de aplicación

1. Esta sección es de aplicación a:

a) edificios de nueva construcción;

b) intervenciones en edificios existentes, en los siguientes casos:

- ampliaciones en las que se incremente más de un 10% la superficie o el volumen construido de la unidad o unidades de uso sobre las que se intervenga, cuando la superficie útil ampliada supere los 50 m²;
- cambios de uso, cuando la superficie útil total supere los 50 m²;
- reformas en las que se renueven de forma conjunta las instalaciones de generación térmica y más del 25% de la superficie total de la envolvente térmica final del edificio.

Las exigencias derivadas de ampliaciones y cambios de uso son de aplicación, respectivamente, a la parte ampliada y a la unidad o unidades de uso que cambian su uso, mientras que, en el caso de las reformas referidas en este apartado, son de aplicación al conjunto del edificio.

2. Se excluyen del ámbito de aplicación:

a) los edificios protegidos oficialmente por ser parte de un entorno declarado o en razón de su particular valor arquitectónico o histórico, en la medida en que el cumplimiento de determinadas exigencias básicas de eficiencia energética pudiese alterar de manera inaceptable su carácter o aspecto, siendo la autoridad que dicta la protección oficial quien determine los elementos inalterables;

b) construcciones provisionales con un plazo previsto de utilización igual o inferior a dos años;

c) edificios industriales, de la defensa y agrícolas no residenciales, o partes de los mismos, de baja demanda energética. Aquellas zonas que no requieran garantizar unas condiciones térmicas de confort, como las destinadas a talleres y procesos industriales, se considerarán de baja demanda energética;

d) edificios aislados con una superficie útil total inferior a 50 m².

El objeto de este proyecto no se encuadra dentro de ninguno de los supuestos del apartado 1, por tanto, esta sección no es de aplicación.



Expediente:	25-00136-500
Documento:	25-0000578-030-03858
Página:	(2 / 9)
Arquitecto/s:	743321 IGNACIO LARA MARTÍ

1 Ámbito de aplicación

1 Esta sección es de aplicación a:

- a) edificios de nueva construcción;
- b) intervenciones en edificios existentes:
 - ampliaciones;
 - cambios de uso;
 - reformas.

3 Se excluyen del ámbito de aplicación:

- a) los edificios protegidos oficialmente por ser parte de un entorno declarado o en razón de su particular valor arquitectónico o histórico, en la medida en que el cumplimiento de determinadas exigencias básicas de eficiencia energética pudiese alterar de manera inaceptable su carácter o aspecto, siendo la autoridad que dicta la protección oficial quien determine los elementos inalterables;
- b) construcciones provisionales con un plazo previsto de utilización igual o inferior a dos años;
- c) edificios industriales, de la defensa y agrícolas no residenciales, o partes de los mismos, de baja demanda energética. Aquellas zonas que no requieran garantizar unas condiciones térmicas de confort, como las destinadas a talleres y procesos industriales, se considerarán de baja demanda energética;
- d) edificios aislados con una superficie útil total inferior a 50 m².

Pese a no reformar más del 25% de la envolvente térmica, se justifican a continuación los elementos de la envolvente que se modifican, que son el cerramiento vertical del nuevo acceso ubicado en la Avenida Burgos y el cierre del acceso de la Calle Ermua.

También se ejecuta un cerramiento “exterior” en la nueva zona destinada a zona de descanso de los trabajadores.



Expediente:	25-00136-500
Documento:	25-0000578-030-03858
Página:	(3 / 9)
Arquitecto/s:	743321 IGNACIO LARA MARTÍ

Se justifica el cumplimiento de la transmitancia del cerramiento:

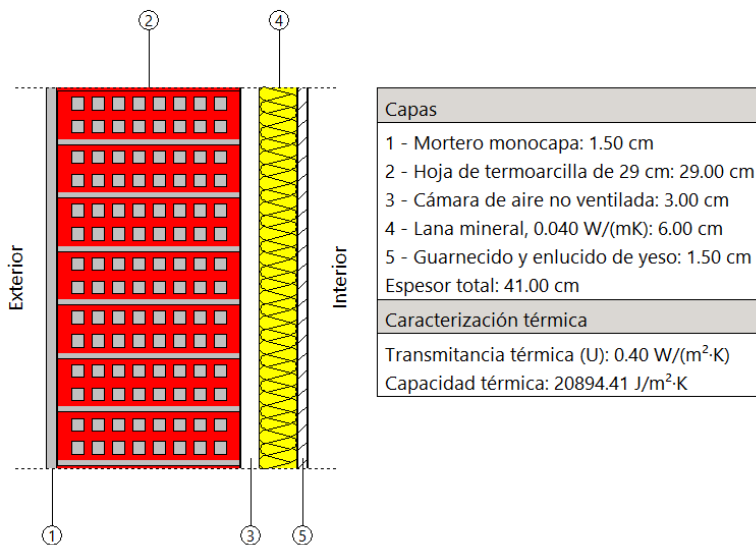

Como se puede observar en la imagen anterior, la transmitancia del cerramiento de la nueva sección destinada a obrador de comida preparada tiene una transmitancia de 0,40 W/m²K, siendo la transmitancia límite establecida en 0,41 W/m²K.

Por lo tanto, cumple.



Expediente:	25-00136-500
Documento:	25-0000578-030-03858
Página:	(4 / 9)
Arquitecto/s:	743321 IGNACIO LARA MARTÍ

HE-2 RENDIMIENTO DE LAS INSTALACIONES TÉRMICAS (RITE).

No es de aplicación este apartado, al no intervenir en la instalación térmica existente ni en los recintos climatizados.



Expediente:	25-00136-500
Documento:	25-0000578-0-30-03858
Página:	(5 / 9)
Arquitecto/s:	743321 IGNACIO LARA MARTÍ

HE-3 EFICIENCIA ENERGÉTICA DE LAS INSTALACIONES DE ILUMINACIÓN

En la intervención en el edificio existente no se renueva más del 25% de la superficie iluminada, por lo que no le aplica este apartado.



Expediente:	25-00136-500
Documento:	25-0000578-030-03858
Página:	{8 / 9}
Arquitecto/s:	743321 IGNACIO LARA MARTÍ

HE-4 CONTRIBUCIÓN SOLAR MÍNIMA DE AGUA CALIENTE SANITARIA

1 Ámbito de aplicación

1 Las condiciones establecidas en este apartado son de aplicación a:

- a) edificios de nueva construcción con una demanda de agua caliente sanitaria (ACS) superior a 100 l/d, calculada de acuerdo al Anejo F.
- b) edificios existentes con una demanda de agua caliente sanitaria (ACS) superior a 100 l/d, calculada de acuerdo al Anejo F, en los que se reforme íntegramente, bien el edificio en sí, o bien la instalación de generación térmica, o en los que se produzca un cambio de uso característico del mismo.
- c) ampliaciones o intervenciones, no cubiertas en el punto anterior, en edificios existentes con una demanda inicial de ACS superior a 5.000 l/día, que supongan un incremento superior al 50% de la demanda inicial;
- d) climatizaciones de: piscinas cubiertas nuevas, piscinas cubiertas existentes en las que se renueve la instalación de generación térmica o piscinas descubiertas existentes que pasen a ser cubiertas.

Las obras proyectadas no se encuentran dentro del ámbito de aplicación de dicha sección del CTE, por lo que no procede su justificación.



Expediente:	25-00136-500
Documento:	25-0000578-030-03858
Página:	{7 / 9}
Arquitecto/s:	743321 IGNACIO LARA MARTÍ

HE-5 CONTRIBUCIÓN FOTOVOLTAICA.

1 Ámbito de aplicación

1 Esta sección es de aplicación en los siguientes casos:

- a) edificios de nueva construcción cuando superen los 1.000 m² construidos
- b) ampliaciones de edificios existentes cuando se incremente la superficie construida en más de 1.000 m²
- c) edificios existentes que se reformen íntegramente, o en los que se produzca un cambio de uso característico del mismo, cuando se superen los 1.000 m² de superficie construida;

Se considerará que la superficie construida incluye la superficie de las zonas destinadas a aparcamiento en el interior del edificio y excluye las zonas exteriores comunes.

El objeto de este proyecto no se encuadra dentro de ninguno de los supuestos del apartado 1, por tanto, esta sección no es de aplicación.



Expediente:	25-00136-500
Documento:	25-0000578-030-03858
Página:	(8 / 9)
Arquitecto/s:	743321 IGNACIO LARA MARTÍ

HE-6 DOTACIÓN MÍNIMAS PARA LA RECARGA DE VEHÍCULOS ELÉCTRICOS

1 Ámbito de aplicación

1 Las condiciones establecidas en este apartado son de aplicación a edificios que cuenten con una zona destinada a aparcamiento, ya sea interior o exterior adscrita al edificio, en los siguientes supuestos:

- a) edificios de nueva construcción;
- b) edificios existentes, en los siguientes casos:
 - cambios de uso característico del edificio;
 - ampliaciones, en aquellos casos en los que se incluyan intervenciones en el aparcamiento y se incremente más de un 10% la superficie o el volumen construido de la unidad o unidades de uso sobre las que se intervenga, siendo, además, la superficie útil ampliada superior a 50 m²;
 - reformas que incluyan intervenciones en el aparcamiento y en las que se renueve más del 25% de la superficie total de la envolvente térmica final del edificio.
 - intervenciones en la instalación eléctrica del edificio que afecten a más del 50% de la potencia instalada en el edificio antes de la intervención, para aquellos casos en los que el aparcamiento se sitúe en el interior de la edificación, siempre que exista un derecho para actuar en el aparcamiento por parte del promotor que realiza dicha intervención;
 - intervenciones en la instalación eléctrica del aparcamiento que afecten a más del 50% de la potencia instalada en el mismo antes de la intervención;

2 Se excluyen del ámbito de aplicación:

- a) los edificios de uso distinto del residencial privado con una zona de uso aparcamiento de 10 plazas o menos;
- b) los edificios existentes de uso distinto al residencial privado con una zona destinada a aparcamiento de 20 plazas o menos y los edificios existentes de uso residencial privado, cuando, en ambos casos, el coste derivado del cumplimiento de este apartado exceda del 7% del coste de la intervención de ampliación, cambio de uso o reforma que genera la obligación de cumplimiento. Para la determinación del coste de las intervenciones anteriormente referidas se considerará su coste real y efectivo, entendiendo como tal, su coste de ejecución material;
- c) los edificios protegidos oficialmente por ser parte de un entorno declarado o en razón de su particular valor arquitectónico o histórico, en la medida en que el cumplimiento de las exigencias establecidas en esta sección pudiese alterar de manera inaceptable su carácter o aspecto, siendo la autoridad que dicta la protección oficial quien determine los elementos inalterables.

El objeto de este proyecto no se encuadra dentro de ninguno de los supuestos del apartado 1, por tanto, esta sección no es de aplicación.

Logroño, febrero de 2025
El arquitecto



Fdo.: IGNACIO LARA MARTÍN

