NOMBRAMIENTO DE DIRECCIÓN TÉCNICA

NOMBRE	Félix Vallejo Fernández
D.N.I.	16.589.890-J
COLEGIADO	1.370 – C.O.I.T.I.R.
Domicilio social	C/ Bretón de los Herreros nº 13, 1º D. Logroño (La Rioja).

CERTIFICA:

Que le ha sido encomendada la Dirección Técnica del Proyecto que a continuación se describe:

Encargo:
PROYECTO DE AMPLIACIÓN DE BAR A BAR – RESTAURANTE CON KEBAB

Emplazamiento:
c/ BEATOS MENA Y NAVARRETE Nº 15 – BAJO 1
(ESQUINA CON CALLE CIGÜEÑA)
LOGROÑO (LA RIOJA)

Promotor:
JEDDAH FOOD, S.L.
C.I.F. B-75.518.118

Logroño Febrero de 2.026
INGENIEROS T. INDUSTRIALES

Fdo. Félix Vallejo Fernández
Colegiado Nº 1370 del C.O.I.T.I.R.

Fdo. Eduardo Ramírez Aragón
Colegiado Nº 2134 del C.O.I.T.I.R.

COLEGIO OFICIAL DE INGENIEROS TÉCNICOS INDUSTRIALES DE LA RIOJA
Colegiado.: 1370
VALLEJO FERNANDEZ, FELIX
VISADO Nº.: 260138
DE FECHA: 18/02/2026
Autentificación: 000499571203
VISADO

C/ Bretón de los Herreros nº 13, 1º
26001 Logroño (La Rioja)
Tlf./Fax: 941.289.33

VISADO
COITI
00049957120 3
LA RIOJA
260138

grupoadra360

PROYECTO DE

AMPLIACIÓN DE BAR A BAR - RESTAURANTE CON KEBAB

Documento visado electrónicamente con número: 260138

SITUACIÓN:
c/ Beatos Mena y Navarrete
Nº 15 – Bajo 1
(Esquina Calle Cigüeña)
Logroño (La Rioja)

PROMOTOR:
JEDDAH FOOD, S.L.

INGENIERO T. INDUSTRIAL:
D. Félix Vallejo Fernández
Nº Colegiado 1.370

FEBRERO 2.026

Visado 260138, Fecha: 18/02/2026
COITI LA RIOJA
COLEGIO OFICIAL DE INGENIEROS TÉCNICOS INDUSTRIALES DE LA RIOJA
FIRMA ELECTRÓNICA

VISADO
COITI
LA RIOJA
260138
00049957120 3

grupoadra360

MEMORIA

PROYECTO DE AMPLIACIÓN DE BAR A BAR – RESTAURANTE CON KEBAB

CALLE BEATOS MENA Y NAVARRETE Nº 15 – BAJO 1. LOGROÑO (LA RIOJA)

Documento visado electrónicamente con número: 260138

ENCARGADO POR:

JEDDAH FOOD, S.L.

VISADO
COITI
LA RIOJA
00049571203
260138

ÍNDICE

1 ANTECEDENTES 4
1.1 Encargo 4
1.2 Antecedentes 4
1.3 Objeto del proyecto 4
1.4 Situación y Emplazamiento 5

2 CONDICIONES GENERALES 7
2.1 Características y Estado actual del local 7
2.2 Cuadro de Superficies 7
2.3 Planeamiento vigente 8

3 NECESIDADES PLANTEADAS 10
3.1 Detalle las obras a realizar 10
3.2 Descripción y Clasificación de la actividad a desarrollar 10
3.3 Flujo de actividad 11
3.4 Maquinaria 12
3.5 Personal 12
3.6 Horario 12

4 INSTALACIONES 14
4.1 Sistemas de ventilación – climatización 14
4.2 Chimenea 14
4.3 Fontanería 15
4.4 Saneamiento 15
4.5 Electricidad 16
4.6 Medidas Correctoras y Seguridad Contra incendios 17

5 JUSTIFICACIÓN DEL P.G.O.U. 19
5.1 Actividad Principal 19

6 JUSTIFICACIÓN DE LA ORDENANZA MUNICIPAL DE RUIDOS Y VIBRACIONES 22
6.1 Medidas acústicas 23

7 JUSTIFICACIÓN SANITARIA 27
7.1 Condiciones higiénico - sanitarias 28

8 JUSTIFICACIÓN DEL C.T.E. 30
8.1 Cumplimiento de la disposición básica en caso de incendio (CTE DB-SI) 30

9 CONDICIONES MÍNIMAS DE SEGURIDAD EN LOS LUGARES DE TRABAJO 34

10 JUSTIFICACIÓN DEL CUMPLIMIENTO DEL REGLAMENTO RELATIVO A LA HIGIENE DE LOS PRODUCTOS ALIMENTICIOS 44

11 CONCLUSIÓN 44

- CALCULO EGR

Documento visado electrónicamente con número: 260138

VISADO
COITI
LA RIOJA
00049571203
260138

1.- ANTECEDENTES

Documento visado electrónicamente con número: 260138

VISADO
COITI
LA RIOJA
00049957120 3
260138

1 ANTECEDENTES

1.1 Encargo

Le ha sido encomendado la redacción del presente Proyecto al Ingeniero:

NOMBRE	Félix Vallejo Fernández
D.N.I.	16.589.890-J
COLEGIADO	1.370 – C.O.I.T.I.R.

Por el titular:

NOMBRE:	JEDDAH FOOD, S.L.
C.I.F.:	B-75.518.118
DOMICILIO SOCIAL:	Calle Pablo Picasso nº 11 – 2º C 48.012 Bilbao (Vizcaya)

1.2 Antecedentes

En el año 1970 se solicitó Licencia de Bar a nombre de ANGEL ANDRES MARTINEZ, de acuerdo al Expte. 909/70

Posteriormente se realizó un cambio de titular a Nombre de BAR ALIANZA, En el año 2.010

En el año 2024 se solicita un cambio de titular del Bar a nombre de JOSE LUIS POBLADOR SAINZ expte. URB24-2024/1405.

En la actualidad esta sociedad JEDDAH FOOD S.L., solicita una ampliación del BAR A BAR-RESTAURANTE CON KEBAB, para lo cual se redacta el presente Proyecto.

1.3 Objeto del proyecto

El presente proyecto tiene por finalidad la legalización de las obras e instalaciones que son necesarias realizar en el local situado en la calle Beatos Mena y Navarrete Nº 15 de Logroño (La Rioja), por JEDDAH FOOD, S.L., para ampliar la actividad de BAR a BAR- RESTAURANTE CON KEBAB.

Para ello, se pretenden revisar las instalaciones existentes, manteniendo en todo las mismas.

De este modo, se pretende obtener la pertinente licencia de obras y actividad o cualquier autorización administrativa que se precise.

Actividad existente:	BAR
Nueva Actividad a implantar:	*BAR – RESTAURANTE CON KEBAB*

Documento visado electrónicamente con número: 260138

VISADO
COITI
LA RIOJA
00049571203
260138

1.4 Situación y Emplazamiento

La ubicación exacta del establecimiento es la siguiente:

Emplazamiento:	CALLE BEATOS MENA Y NAVARRETE Nº 15 – BAJO 1
	(ESQUINA CALLE CIGÜEÑA)
Ref. Catastral:	6718406WN4061N0001UW
Localidad:	LOGROÑO (LA RIOJA)

Documento visado electrónicamente con número: 260138

VISADO
COITI
LA RIOJA
00049571203
260138

2.- CONDICIONES GENERALES

Documento visado electrónicamente con número: 260138

VISADO
COITI
LA RIOJA
00049571203
260138

2 CONDICIONES GENERALES

2.1 Características y Estado actual del local

El local ocupa una parte de la planta baja de un edificio existente en la dirección Calle BEATOS MENA Y NAVARRETE 15 - BAJO 1, ESQUINA CON CALLA LA CIGUEÑA de Logroño (La Rioja).

Al local se accede por el chaflán por una puerta automática de carpintería metálica de 0,92 mts., de luz.

La puerta estará dotada de batería la cual permite que si falta la energía eléctrica automáticamente se abre la puerta para la evacuación del local.

Una vez en el interior tenemos una zona destinada a mesas, con un mostrador en su parte frontal que se comunica directamente con la cocina, y el vestuario a través de un pasillo.

De la zona de mostrador en la cual se colocará la campana extractora a través de una puerta accedemos a una cocina en la cual hay otra campana (existente) desde el cual se conecta las dos campanas directamente con la chimenea existente que discurre por el interior del edificio.

Frente a la puerta de entrada está el almacén y junto a este los aseos de caballeros y señoras y en el pasillo de la cocina hay un cuarto destinado a vestuario.

2.2 Cuadro de Superficies

Las superficies actuales del local que nos ocupan son:

SUPERFICIES	
Zona	Sup. (m²)
ZONA PUBLICO	48,71
ZONA DE BARRA	8,82
ANTEASEO	1,50
ASEO MUJERES	1,29
ASEO HOMBRES	1,32
COCINA	13,43
ALMACEN	1,89
PASILLO	3,42
TOTAL	80,38

Documento visado electrónicamente con número: 260138

VISADO
COITI
LA RIOJA
00049571203
260138

2.3 Planeamiento vigente

El planeamiento está regulado por el Plan General de Ordenación Urbana del Excelentísimo Ayuntamiento de Logroño.

Documento visado electrónicamente con número: 260138

VISADO
COITI
LA RIOJA
00049571203
260138

3.- NECESIDADES PLANTEADAS

Documento visado electrónicamente con número: 260138

VISADO
COITI
LA RIOJA
00049571203
260138

3 NECESIDADES PLANTEADAS

3.1 Detalle las obras a realizar

Las obras a ejecutar serán las siguientes:

- Limpieza y saneamiento general del local.
- Instalación de campana en mostrador para KEBAB.
- Reforma de instalación eléctrica en BT de acuerdo a sus necesidades
- Pintura general del local.
- Instalación del sistema contra incendios (extintores)y rociadores en campana nueva
- Conexión de campana nueva a chimenea existente.
- Sustitución de puerta existente por puerta corredera automática.

3.2 Descripción y Clasificación de la actividad a desarrollar

El objeto del presente proyecto es de ampliar la actividad de BAR a BAR – RESTAURANTE CON KEBAB para la totalidad del bajo que nos ocupa, aprovechando la distribución, elementos constructivos e instalaciones existentes en la actual actividad.

La actividad a que se realizará en el local será la propia de BAR-RESTAURANTE CON KEBAB.

Actividad (CNAE 2009)	5610 Restaurantes y puestos de comidas
	4619 Intermediarios del comercio de productos diversos

En el establecimiento habrá 2 puesto de trabajo. El trabajo a realizar en dicho establecimiento será el característico de un BAR-RESTAURANTE KEBAB y no supone ningún peligro para la salud pública, ya que los olores, polvos, humos que pudieran producirse quedarán eliminados debido a las medidas correctoras a adoptar y serán mínimos.

Los alimentos que se servirán son los propios de BAR-RESTAURANTE KEBAB y serán elaborados en la COCINA y en la BARRA, manteniéndose en zona refrigeradas.

Todas las zonas destinadas a público, oficio, etc., están convenientemente diferenciados y debidamente aislados. A la COCINA, se accede de modo directo a través del mostrador mediante puerta abatible.

Todos los materiales tanto de paramentos verticales, como horizontales son de materiales tales que puedan realizarse sobre ellos una eficaz limpieza sin ocasionar deterioro en los mismos.

Tanto las estancias donde se elaboren las comidas, como donde se almacenen y conserven, así como los comedores, estarán adecuados para el uso a que se destinarán y situados a conveniente distancia de cualquier posible causa de suciedad, contaminación o insalubridad.

El sistema de iluminación está debidamente protegido de manera que en caso de rotura no contamine los alimentos y su fijación al techo o paredes se hará de forma que sea fácil su limpieza y evite la acumulación de polvo.

Documento visado electrónicamente con número: 260138

VISADO
COITI
LA RIOJA
00049957120 3
260138

Contarán con medios e instalaciones adecuados dentro del establecimiento para garantizar la conservación de sus productos en óptimas condiciones de temperatura, higiene, limpieza y no contaminación.

Después de cada jornada se procederá a la limpieza y desinfección de todos los útiles empleados que hayan tenido contacto con los alimentos.

En la manipulación de alimentos no podrán intervenir personas que padezcan enfermedades transmitidas o que pueda ser portadoras de las mismas.

En el mencionado local, trabajarán dos operarios y estarán dotados del correspondiente carnet de manipulador.

Las materias primas no perecederas y botellas, así como el resto de material se almacenarán en su correspondiente espacio.

Los productos perecederos se almacenarán en el frigorífico destinado exclusivamente a este fin.

3.3 Flujo de actividad

El flujo de la actividad del local funcionará de la siguiente forma:

- Se recepciona la materia prima en los horarios de no apertura al público del local y se introducen por la entrada principal.
- Los productos no perecederos se almacenarán en el almacén habilitado a este fin según las necesidades del establecimiento.
- Los productos perecederos se introducirán en los armarios frigoríficos que se encuentran en la COCINA.
- Diariamente se realizará acopio de los productos que se vayan a elaborar en la cámara frigorífica de la COCINA, no permaneciendo más tiempo que el periodo de apertura de cada jornada.
- Desde el mostrador se atenderá a la clientela sirviendo los pedidos para consumir en el local, que serán principalmente bocadillo de kebab, pinchos, salchichas, etc.
- Los restos serán depositados en cubos de basura habilitados a tal fin y sacados al final de la jornada.
- El mantenimiento de la comida se efectúa en la COCINA y solamente se trabaja con productos que se elaboraran en el mismo momento de hacer el pedido.
- El local estará dotado de cajoneras para guardar la vajilla y cubertería del servicio, así como otras cajoneras que se colocará en el mostrador.
- Igualmente se habilitará una zona para guardar los productos de limpieza.
- La zona de elaboración estará dotada de fregaderos de accionamiento no manual que sirven para la limpieza de la vajilla y cubertería a una temperatura de 85º que nos la proporciona el termo eléctrico.
- El local contiene un sistema de lavado automático de vasos, platos y vajillas.

Documento visado electrónicamente con número: 260138

VISADO
COITI
LA RIOJA
00049571203
260138

3.4 Maquinaria

La maquinaria que se instalará será la siguiente:

La maquinaria aparece en el plano correspondiente y será la siguiente en función de las potencias y número de unidades:

MAQUINARIA			
Nº	Descripción	Potencia (W)	Ud
1	ASADOR KEBAB	7.000	2
2	FREIDORA	8.000	3
3	VITRINA	500	1
4	FRIGORIFICO	300	2
5	LAVAVAJILLAS	2000	1
6	CONGELADOR	300	3
7	CAMPANA EXTRACTORA	1500	2
8	MICROONDAS	1000	1
9	TERMO ELECTRICO	2000	1
A	FREGADERO CON GRIFO DE ACCIONAMIENTO NO MANUAL		2

3.5 Personal

Esta actividad será atendida inicialmente por un máximo de dos personas, que se encargarán de llevar el completo funcionamiento de la actividad, tanto del apartado de la zona de servicio y cocina como de la zona de barra y de atención directa al cliente.

3.6 Horario

La actividad de bar se podrá ejercer en horario restringido (de 7:00h a 24:00h), desde esa hora hasta la 1.00 h se atenderá al servicio de restaurante (1:30 fines de semana), siendo el horario de restaurante más amplio, se deberá garantizar el funcionamiento independiente de ambas actividades.

El horario de la Actividad viene regulado por el Decreto 50/2006 de 27 de Julio de la Comunidad Autónoma de La Rioja.

Por ello la barra dispondrá de unos estores u otro sistema similar, que se colocarán de forma que éstos estarán subidos en horario de funcionamiento de la actividad de bar (de 7:00h a 24:00h) y se cerrarán fuera del horario de bar (y permanecerán cerrados cuando funcione sólo la actividad de restaurante) de forma que se garantiza el funcionamiento independiente de ambas actividades.

Documento visado electrónicamente con número: 260138

VISADO
COITI
LA RIOJA
00049571203
260138

4.- INSTALACIONES

Documento visado electrónicamente con número: 260138

VISADO
COITI
LA RIOJA
00049957120 3
260138

4 INSTALACIONES

4.1 Sistemas de ventilación – climatización

El local estará dotado de ventilación forzada mediante conductos conectados a bomba de calor que se mantendrán los existentes.

Se considera además la ventilación natural existente.

El funcionamiento de la instalación es completamente automático siendo regulado mediante termostato de ambiente situado en el lugar más conveniente, para una mejor detección de la temperatura.

Con el fin de eliminar el aire viciado del local existe un equipo extractor de aire, con conductos de rejillas de extracción.

La distribución del aire de extracción, se realizará mediante conductos y la salida será a través de las rejillas y difusores construidos en aluminio anodizado y provisto de regulador volumétrico de caudal de aire.

4.2 Chimenea

Existe una chimenea instalada que discurre hasta cumbrero por el patio interior del edificio, destinada en exclusiva para el local y de acero galvanizado que cumple todos los requisitos del Plan General de Ordenación de Logroño.

El local dispondrá de renovación de aire en la cocina, mediante la instalación de campana extractora individual conectada a chimenea existente.

El conducto de extracción de la cocina será independiente de otra extracción o ventilación y será exclusivo para este local. Los conductos estarán fabricados con material de clase A_{1FL}, o A_{2FL-S1} y dispondrá de registros para inspección y limpieza en los cambios de chimenea con ángulos mayores de 30º y cada 3 m., como máximo de tramo horizontal. Cuando los conductos discurran por fachadas, garantizarán una resistencia al fuego EI30 o bien deberán estar separados 1,5 m de las zonas que no sean al menos EI30 o de balcones, terrazas o huecos practicables.

Los filtros de la campana estarán fabricados con material de clase A_{1FL}, y estarán separados de los focos de calor más de 1,20 m., si son tipo parrilla o de gas y más de 0,50 m., si son de otros tipos. Serán fácilmente accesibles y desmontables para su limpieza, tendrán una inclinación mayor que 45º. y poseerán una bandeja de recogida de grasas que conduzca estas hasta un recipiente cerrado cuya capacidad sea menor de 3 l.

Los ventiladores y su acometida eléctrica son capaces de funcionar a 400 ºC durante 90 minutos como mínimo y su unión con los conductos será estanca y tendrán una clasificación F400 90.

Documento visado electrónicamente con número: 260138

VISADO
COITI
LA RIOJA
00049571203
260138

4.3 Fontanería

La instalación de agua se toma de la red de agua potable del municipio y los desagües irán conectados al colector general.

La instalación de la red general se realizará con tubería de polietileno reticulado, lo mismo que el A.C.S. Se instalarán llaves de corte para poder aislar cada uno de los puntos de suministro en el interior de las zonas húmedas.

La sujeción de las tuberías se realizará mediante ganchos o abrazaderas situadas a menos de 1,15 m en disposición horizontal y menos de 2,00 m en disposición vertical.

Las tuberías discurrirán mayoritariamente con trazado superficial, por interior del falso techo y en rozas en paramentos verticales.

La tubería de agua caliente irá protegida con coquilla de material aislante en todo su recorrido tal y como dispone el RITE (Reglamento de instalaciones térmicas en los edificios) en su apéndice 03.1, dicho aislamiento será de espesor 20mm hasta Ø50 y a partir de ahí será de 30 mm.

En los lugares en los que la tubería pueda sufrir golpes o daños ocasionados por terceros se protegerá adecuadamente.

En las zonas donde los conductos vayan en rozas y recibidos, llevarán camisa corrugada para que no exista contacto entre dichos conductos y la masa de los recibidos. El color de dichas camisas será acorde a la temperatura del agua que lleven (rojo para agua caliente y azul para agua fría).

4.4 Saneamiento

La instalación de saneamiento parte de dos orígenes distintos, por un lado el agua de lluvia proveniente de bajantes del edificio y por otro las aguas sucias. El sistema a instalar será separativo, manteniéndose separadas la red de aguas pluviales de la red de aguas fecales.

El agua de lluvia se encuentra conducida.

La evacuación de las aguas usadas se realizará siguiendo el siguiente esquema: existen una serie de ramales desde cada aparato, que se recogen en un colector que canaliza estas aguas hacia el colector general del edificio y de este a la red municipal de saneamiento situada en el exterior de la parcela.

En los aseos, cada desagüe tendrá un sifón individual que se conectará bien al bote sifónico, bien directamente al colector y de éste a la bajante. Los aparatos sanitarios se situarán buscando una agrupación.

Documento visado electrónicamente con número: 260138

VISADO
COITI
LA RIOJA
00049957120 3
260138

4.5 Electricidad

4.5.1 Características de la instalación

La instalación existente, parte de la Caja de Acometida que se encuentra colocada en el interior del local.

La conexión entre dicha Caja de acometida y el armario que aloja el equipo de medida está realizada con cable con aislamiento de PRC, que corresponde a la denominación RVZ1 0,6/1 kV, de 16 mm^2 de sección por fase.

La medida de la energía eléctrica consumida se realiza por medio de los contadores necesarios que van alojados en un armario de poliéster de uno de los tipos normalizados por la misma en régimen de alquiler.

Así mismo, en este armario van alojados los ICP necesarios.

Se instalarán diferentes cuadros, segregando las zonas que se consideren oportunas para una mejor protección de la instalación.

4.5.2 Instalación de fuerza

Dentro del armario general, el cual estará cerrado con llave, de tal manera que impida la maniobra del mismo por parte del público se encuentran varios diferenciales e interruptores automáticos a fin de proteger cada una de las líneas que salen del cuadro general.

Las canalizaciones que existen se realizan por mediación de tubo de PVC, que se une a las cajas de derivación y a los cuadros de distribución, por medio de prensaestopas.

Los conductores están debidamente identificados correspondiendo los colores de su aislamiento a los especificados en el Reglamento vigente para BT y principalmente al conductor de protección, que va alojado bajo los mismos tubos que los conductores activos.

Existe instalado un conductor de toma de tierra que se unirá a todas las partes metálicas y a tierra, sin que en ningún caso sobrepase la resistencia entre máquina y tierra los 10 ohm.

Todas las líneas de distribución llevan un aislamiento a base de PVC, cuya tensión es de 750v.

4.5.3 Instalación de Alumbrado

El alumbrado consiste en luminarias, apliques de tipo LED colocado de manera que proporcionen la iluminación necesaria para el correcto desarrollo de la actividad del mismo modo que complementa aspectos estéticos del local.

Según la norma UNE 12464.1 Norma Europea sobre la iluminación para interiores, se indican unos requisitos de iluminación en función de la actividad a desarrollar. Se asocian estas actividades a nuestro caso de la forma más similar posible:

Según la norma se encuentra dentro de la Tabla de Lugares de pública concurrencia.

Documento visado electrónicamente con número: 260138

VISADO
COITI
LA RIOJA
00049571203
260138

4.5.4 Alumbrado de emergencia

Se procederá a la nueva instalación del denominado alumbrado de emergencia que está formado por distintos equipos, cada uno de ellos compuesto por un rectificador y una batería, la cual se carga de la energía de la red.

Esta encenderá una lámpara que va acoplada, en el momento en que falte o descienda el 70% del valor nominal de la tensión de la red. La autonomía de estos aparatos será como mínimo de 1 hora.

4.6 Medidas Correctoras y Seguridad Contra incendios

Se procederá a la nueva instalación del denominado alumbrado de emergencia que está formado por distintos equipos, cada uno de ellos compuesto por un rectificador y una batería, la cual se carga de la energía de la red.

La nueva instalación de emergencia encenderá una lámpara interna en el momento en que falte o descienda el 70% del valor nominal de la tensión de la red. La autonomía de estos aparatos será como mínimo de 1 h.

Por otra parte se colocarán nuevos extintores de polvo polivalente ABC con su correspondiente señalización homologada así como la señalización pertinente de las diferentes salidas.

Documento visado electrónicamente con número: 260138

VISADO
COITI
LA RIOJA
00049571203
260138

5.- JUSTIFICACIÓN DEL P.G.O.U.

Documento visado electrónicamente con número: 260138

VISADO
COITI
LA RIOJA
00049957120 3
260138

5 JUSTIFICACIÓN DEL P.G.O.U.

5.1 Actividad Principal

Subsección décima:

Espectáculos públicos, culturales e instalaciones turístico-recreativas

Artº 2.2.36: Clasificación

A los efectos de estas normas el local que nos corresponde se clasificará en el apartado C – ESTABLECIMIENTOS PÚBLICOS en el apartado 1 - RESTAURANTES y 2 – CAFÉS Y BARES para la actividad que nos ocupa de BAR DEL GRUPO "B" RESTRINGIDO Y RESTAURANTE

Artº 2.2.37: Condiciones generales

1. · Nuestra superficie destinada al público es de 48,71 m^2 (≥10 m^2).
   · El paso o anchura libre dentro del mostrador es de 0,60 m (≥0,60 m).
   · El paso o anchura libre exterior al mostrador mínimo es de 1,25 m (≥1,20 m).
   · La anchura del mostrador es de 0,45 m (≥0,40 m).
2. La actividad es existente de Bar, la actuación es de reforma y ampliación a Bar-Restaurante.
3. Para el local nuestro sistema de ventilación es principalmente natural. Se procedió a la justificación acústica de los elementos de la extracción forzada.
4. *No existe entrepiso en el local.*
5. *No existe planta sótano en el local.*
6. El local cuenta con una superficie útil de 80,38 m^2 (menor a 100 m^2). No obstante se cuenta con aseos independientes para mujeres/ minusválidos y hombres con sus respectivos inodoros y lavabos. Todas estas superficies de aseo cuentan con un vestíbulo o zona de aislamiento con respecto a la zona de público.
7. *No es de aplicación.*
8. *No es de aplicación.*

Artº 2.2.38: Condiciones específicas relativas a distancias entre establecimientos y actividades

A. CLASIFICACIÓN: Se considera dentro del "Grupo I" ya que la actividad es existente de Restaurante y su ampliación a Bar.

B. DISTANCIAS MÍNIMAS: No está sometido a normativa de distancias ya que la actividad actual de hostelería de restaurante y está en vigor. La ampliación de Bar será del Grupo "B" Restringido.

Documento visado electrónicamente con número: 260138

VISADO
COITI
LA RIOJA
00049571203
260138

Subsección undécima:

Actividades previstas en la ley de protección del medio ambiente de La Rioja

Artº 2.2.39: Carácter de estas Normas

Dada la actividad en la que nos encontramos, nuestro local entra dentro de las actividades previstas según la ley 5/2002, de 8 de Octubre de protección del medio ambiente de La Rioja.

Artº 2.2.40: Condiciones técnicas

La campana extractora específica para la evacuación de humos provenientes de la cocción de alimentos está separada al menos 50 cm de cualquier material que no sea A1.

Las campanas extractoras de la cocina son capaces de albergar la totalidad de los humos procedentes de la maquinaria calorífica pertinente.

El local estará dotado tanto de extintores de polvo polivalentes como de extintores de CO_2, así como de su respectiva señalización y alumbrado de emergencia. Igualmente dispone de un sistema de extinción automática las campanas extractoras de la cocina.

Documento visado electrónicamente con número: 260138

VISADO
COITI
LA RIOJA
00049571203
260138

6.- JUSTIFICACIÓN DE RUIDOS Y VIBRACIONES

Documento visado electrónicamente con número: 260138

VISADO
COITI
LA RIOJA
00049957120 3
260138

6 JUSTIFICACIÓN DE LA ORDENANZA MUNICIPAL DE RUIDOS Y VIBRACIONES

En el local se tiene previsto tener música ambiental, no obstante no se generarán emisiones sonoras importantes, debido a su carácter de Bar-Restaurante principalmente, aunque ocasionalmente pueden producirse gritos y voces forzadas en horario nocturno así como un sonido continuado de las máquinas instaladas, por lo que procederemos a justificar su aislamiento.

El ruido no sobrepasará en ningún momento los 80 dB(A), pero sí pueden producirse emisiones sonoras procedentes de gritos, voces forzadas, etc...

Se tomará como base de datos el P.G.O.U. de Logroño y su Ordenanza de protección del medio ambiente contra la emisión de ruidos y vibraciones así como el Documento Básico HR de Protección frente al Ruido del Código Técnico de la Edificación.

Bajo la clasificación de las diferentes áreas que presentan el mismo objetivo de calidad acústica establecida en el Artículo 13 de la Ordenanza Municipal de Logroño, se deben cumplir unos límites máximos de niveles sonoros ambientales en el exterior del local, siendo estos lo siguientes valores:

USO DEL LOCAL AFECTADO	TIPO DE RECINTO	Índices de ruido		
		Lk,d	Lk,e	Lk,n
Residencial	Zonas de estancia	40	40	30
	Dormitorios	35	35	25
Administrativo y de oficinas	Despachos profesionales	35	35	35
	Oficinas	40	40	40
Sanitario	Zonas de estancia	40	40	30
	Dormitorios	35	35	25
Educativo o cultural	Aulas	35	35	35
	Salas de lectura	30	30	30
Bares y restaurantes	Zonas de público	40	40	40
Comercial	Zonas de público	50	50	50
Industrial	Zonas de trabajo	55	55	50

(Tabla extraída del Artículo 14.1)

Bajo la clasificación de las diferentes áreas que presentan el mismo objetivo de calidad acústica establecida en el Artículo 13 de la Ordenanza Municipal de Logroño, se deben cumplir unos límites máximos de niveles sonoros ambientales en el exterior del local, siendo estos lo siguientes valores:

Documento visado electrónicamente con número: 260138

VISADO
COITI
LA RIOJA
00049571203
260138

TIPO DE ÁREA ACÚSTICA		Índices de ruido		
		Lk,d	Lk,e	Lk,n
I	Uso residencial	55	55	45
II	Uso industrial	65	65	55
III	Uso recreativo y de espectáculos	63	63	53
IV	Uso terciario distinto del contemplado en III	60	60	50
V	Uso sanitario, docente y cultural que requiera una especial protección contra la contaminación acústica	50	50	40

(Tabla extraída del Artículo 13.1)

Por otra parte según lo establecido en el Artículo 20 a efectos de aislamientos mínimos a ruido aéreo exigibles a los cerramientos que delimitan las actividades susceptibles de producir molestias por ruidos y vibraciones respecto a viviendas u otros locales, y en función de las características de la actividad, se establecen los siguientes tipos de actividades y sus aislamientos acústicos mínimos establecidos:

TIPO	ACTIVIDAD	DnT,A	$DnT_{,125}$
1	Más de 90	75	60
2	Entre 80 y 90	70	57
3	Inferiores a 80	60	47
4	Actividades en horario diurno	55	42

(Información extraída del Artículo 20.1 / 21.1)

Documento visado electrónicamente con número: 260138

6.1 Medidas acústicas

6.1.1 Inmuebles superiores

Los cerramientos horizontales están formados por un forjado de 25+5 a base de vigas de hormigón, apoyadas en pilares de hormigón y capa de compresión además de parquet lo que incrementa la masa unitaria global hasta 440 y aislamiento de:

R = 36,5 log 440 - 41,5= **55 db(A)**

El aislamiento proyectado esrá:

En el forjado horizontal hay un falso techo de placas de pladur, aislado acústicamente a bajas, medias y altas frecuencias, constituido por: revestimiento de yeso en todo el forjado, amortiguador ATM-50, para fijación de falso techo a forjado, incluso parte proporcional de elementos de remate, totalmente instalado; perfilería de acero galvanizado oculta, compuesta por perfiles primario y secundario; 2 paneles de lana de roca de densidad 100 kg/m3 y 6 cm de

VISADO
COITI
LA RIOJA
00049957120 3
260138

espesor, sándwich compuesto por doble placa de yeso laminar N15 con Membrana Acústica Danosa M.A.D.4 en su interior, fijado mecánicamente sobre la perfilería en U, totalmente instalado.

Este techo acústico, además de la cámara de aire que nos proporciona las bóvedas del forjado, nos mejora en 10 dB(A) el aislamiento.

Por lo tanto, la suma del aislamiento proporcionado por el conjunto del forjado más el falso techo acústico será de:

R = 55 dB(A) + 10 dB(A) = 65 dB(A)

Mayor que los 60 dB(A) exigidos por la ordenanza municipal.

El nivel de presión acústica S.P.L. emitido a la planta superior será:

S.P.L. = 80 – (55 + 10) = 15 < 25 exigidos por la Ordenanza Municipal.

6.1.2 Exterior del local (Fachadas)

De cara al exterior justificaremos el local con la presión acústica repercutiendo directamente en pared del local que da al exterior.

El local estará cerrado:

En las superficies ciegas, por mampostería tradicional vista por su parte exterior y por el interior mediante trasdosado acústico mediante manta acústica con cámara de aire y placas de yeso laminado.

El aislamiento producido por el conjunto del mismo es de 47 dB(A).

En los puntos no ciegos se actúa con acristalamiento laminar stadip silence de dos hojas 6+6 con lamina butiral intermedia, carpinterías clase A-3, en ventanas y puerta con acristalamiento laminar stadip silence de dos hojas 5+5 con lamina butiral intermedia. El nivel de aislamiento 36 dB(A)

El aislamiento acústico global será:

$$A.A.G. = 10\,log\frac{S_c + S_v}{\frac{S_c}{10^{a_c/10}} + \frac{S_v}{10^{a_v/10}}} = 10\,log\frac{8{,}46 + 12{,}48}{\frac{10{,}91}{10^{47/10}} + \frac{12{,}48}{10^{36/10}}} = 38{,}42dB\,(A)$$

Luego al exterior del local nos llegará: 80 – 38,42 = 41,58 dB(A)

Valor inferior que los 45 dB que se permiten según la ordenanza municipal, por la noche.

6.1.3 Paredes separadoras de distintas propiedades

Este punto afecta a la pared que linda con el resto de locales contiguos que en nuestro caso son locales comerciales, aunque se contempla la posibilidad de instalación de actividades que sean más restrictivas, por lo que se consideran valores de zonas comunes (15 dB(A) superior) a los mínimos.

Documento visado electrónicamente con número: 260138

VISADO
COITI
LA RIOJA
00049571203
260138

De cara a las Normativas deben garantizarse que no superaremos 40 dB(A) de inmisión en los locales.

Las paredes separadoras están compuestas por fábrica de ladrillo cerámico perforado a medio pie revestido por su parte exterior por un aplacado colocado con mortero adherente y por el interior mediante trasdosado acústico mediante manta acústica con cámara de aire y placas de yeso laminado.

El aislamiento producido por el conjunto del mismo es de 47 dB(A).

S.P.L. = 80 – 47 = 33 < 40 exigidos por la Ordenanza Municipal.

Paredes separadoras de zonas comunes interiores:

Compuestas de pared simple de tabique de ladrillo macizo de 10 cm de espesor guarnecido y enlucido por las dos caras, que proporciona un aislamiento acústico de 35 dB(A).

No obstante al comienzo de la actividad se realizarán pruebas y mediciones de los niveles sonoros para comprobar la idoneidad de las actuaciones a realizar.

6.1.4 Justificación a Ruido de Impacto

Para evitar la transmisión de ruidos y vibraciones a los posibles afectados por medio del ruido de impacto en el local se colocará lámina anti-impacto sobre el forjado que una vez comprobado, garantiza la flotabilidad de la solera final acabada.

Esta flotabilidad dada por el conjunto de láminas absorbentes más solera nos asegura valores inferiores a los 35 dB.

Toda máquina que pueda producir alguna vibración irá montada sobre sistema de *silentblocks* mediante perfilaría adecuada de manera que transmita la menor vibración posible.

Entre las bases de las máquinas y la fundación de las mismas irán colocadas, en caso necesario, unas planchas de corcho antivibratorio, que impedirán la propagación de las vibraciones originadas por los motores quedando por tanto eliminados los ruidos que por conducción pudieran propagar dichas máquinas.

6.1.5 Justificación de Maquinaria

La maquinaria extracción estará aislada por las medidas mencionadas.

Junto con el Certificado final de obra se adjuntará una medición práctica del aislamiento conseguido en el local de acuerdo al Art. 21.3 de la Ordenanza.

Documento visado electrónicamente con número: 260138

VISADO
COITI
LA RIOJA
00049571203
260138

7.- JUSTIFICACIÓN SANITARIA

Documento visado electrónicamente con número: 260138

VISADO
COITI
LA RIOJA
00049571203
260138

7 JUSTIFICACIÓN SANITARIA

Esta labor que se desempeñará en este local es la característica de local para Bar-Restaurante, por lo que no supone ningún peligro para la salud pública, ya que los olores y molestias que pudieran producirse quedarán eliminados debido a las medidas correctoras a adoptar o ya vigentes y que cumplen con lo exigido.

Los alimentos servidos en el local serán los propios de la actividad de un Restaurante tradicional o KEBAB, esto son, platos combinados, platos específicos según carta, pinchos fríos y calientes así como todo tipo de bebidas.

Se cumplirá con la Reglamentación Técnico Sanitario.

La instalación que nos ocupa, producirá dos tipos de residuos, sólidos y líquidos.

Residuos sólidos:

El tipo de residuos a generar es de envases de cartón, plástico, papel, vidrio, etc., donde han sido contenidos las propias bebidas y otros elementos, además de residuos orgánicos producidos en la elaboración de los productos de la cocina o sobras de los mismos.

Se prevé una cantidad máxima de generación de este tipo de residuos de 2 cubos de dimensiones 0,60 mts. de diámetro por una altura de 0,80 mts. irán dotados de tapas y será de material lavable. Se dispone de dos cubos en la zona de barra y de uno en la cocina.

El tratamiento para su eliminación consistirá en depositarlo en bolsas de plástico debidamente cerradas, en los contenedores municipales, dentro de las horas habituales de recogida de basuras. Los envases de vidrio serán recogidos en cubos independientes para poder ser reciclados, en ningún caso deberán ser arrojados a lugares que no estén expresamente autorizados por los organismos competentes.

Residuos líquidos:

Todos ellos de tipo asimilables a domésticos, se eliminaran a través de las redes interiores instaladas al efecto y estas irán conectadas con la red municipal.

Se utiliza agua para el lavado de la vajilla, limpieza del local y mobiliario, así como en los servicios higiénicos.

Se utilizaran detergentes de tipo doméstico, biodegradables en concentraciones similares a las empleadas en viviendas.

Dado el carácter de las aguas residuales no se precisa tratamientos de depuración ya que serán evacuadas a la red general del edificio y de ella al colector general municipal.

No se arrojarán a las canalizaciones de aguas residuales productos u objetos que puedan obstruir las redes o dificultar el proceso de depuración de las mismas en el tratamiento posterior municipal.

En los fregaderos se dispondrá una rejilla de paso 1 mm. de luz colocada en el desagüe.

Documento visado electrónicamente con número: 260138

VISADO
COITI
LA RIOJA
00049571203
260138

7.1 Condiciones higiénico - sanitarias.

El local dispone de aseos independientes para hombres, mujeres y minusválidos con vestíbulo independiente o paso estanco hacia zona de público. Su distribución es la siguiente.

Los aseos disponen de un vestíbulo en el que se encuentra el lavabo, que da paso a una zona de aseo específica con dos inodoros. Esta superficie se encuentra completamente alicatada hasta techo y posterior pintado con pintura plástica lavable, dispone de gres antideslizante, dotación de agua caliente y fría y dispone de ventilación mecánica conmutada con la luz en el recinto del aseo.

Se mantendrá una estricta limpieza en todo el local en general y muy especialmente en la zona de cocina, barra y en los servicios higiénicos.

Se contará con un botiquín dotado de elementos necesarios para prestar primeros auxilios en el almacén del local.

Los fregaderos son de sistema de grifería accionada a pedal u otro sistema no manual, y en sus inmediaciones se dispondrá de jabón y papel toalla o secamanos eléctrico, también en el caso del lavabo del aseo (que dispondrán de toallitas desechables y cubo para su posterior salida del local).

En la parte interior de la barra se encuentran alicatadas las paredes hasta la encimera. Los encuentros entre paramentos verticales y suelo se resolverán mediante piezas especiales curvas que no produzcan rincón donde pueda acumularse la suciedad.

El local dispone de distintas cámaras refrigeradoras horizontales en la cocina y de otras cámaras congeladora en los almacenes, para almacenar los productos perecederos y los alimentos correspondientes para su uso y/o mantenimiento.

El resto de productos sobrantes quedarán guardados en el mismo almacén con el resto de los materiales y elementos necesarios para la actividad. En esta superficie no se manipularán alimentos y tendrá un paso independiente desde la zona de barra.

El resto de alimentos (productos no perecederos) que pueden conservarse a temperatura ambiente se almacenarán en armarios en los distintos almacenes o en las baldas y estanterías de la cocina.

Todos los materiales de limpieza del local se encuentran en el armario de limpieza ubicado en el almacén de la actividad.

Con la distribución proyectada en el local se ha buscado en todo momento el principio de "marcha adelante", evitándose cruces de líneas, de forma que desde la entrada de materias primas hasta la salida de producto acabado, se siga un circuito en el que no haya retrocesos, evitando así la contaminación cruzada.

Con el final de obra y antes de la apertura de la actividad el operador de la empresa alimentaria presentará una comunicación previa de ampliación a la Dirección General de Salud Pública y Consumo para proceder a su registro y su posterior visita sanitaria, la cual será adjuntada al expediente que nos ocupa en el mismo final de obra de obra y actividad.

Documento visado electrónicamente con número: 260138

VISADO
COITI
LA RIOJA
00049571203
260138

Documento visado electrónicamente con número: 260138

8.- JUSTIFICACIÓN DEL C.T.E.

VISADO
COITI
LA RIOJA
00049571203
260138

8 JUSTIFICACIÓN DEL C.T.E.

Se trata de un proyecto de legalización de obras para ampliación de BAR a BAR – RESTAURANTE CON KEBAB, tal y como establece el Código Técnico de la Edificación en su artículo 2, se trata de la legalización de una obra en la que sólo se implanta la maquinaria de elaboración de los KEBAB en la zona de la barra, por lo que los técnicos que suscriben determinan que no se encuentra dentro del ámbito de aplicación del mismo.

La presente ampliación de la actividad no supone un cambio de actividad en lo que respecta a lo establecido en el CTE, ya que se trata de un local de Pública Concurrencia en todo caso. Además, tal y como hemos mencionado, el local actualmente se encuentra con actividad y licencia en vigor de Bar, cuyo expediente municipal es URB24-2024/1405.

No obstante, se prevé la justificación de los apartados que aplica del DB-SI. Seguridad en caso de incendios, motivados por la instalación de las nuevas máquinas de elaboración de KEBAB.

8.1 Cumplimiento de la disposición básica en caso de incendio (CTE DB-SI)

SI1.- Propagación interior

2.- Locales y zonas de riesgo especial

Barra: La zona de elaboración de KEBAB, tiene una potencia superior a 20 kW por lo que se dispone de un extractor F400º 90 y sistema de extinción automática en la campana extractora.

8.2 Sección SI 3 Evacuación de los Ocupantes.

El apartado SI 3, Evacuación de los Ocupantes, tiene por objeto disponer de los medios de evacuación necesarios para que los ocupantes puedan abandonarlo o alcanzar un lugar seguro dentro del mismo en condiciones de seguridad.

El objetivo propuestos por el SI 3 Evacuación de los Ocupantes es asegurar la evacuación de sus ocupantes.

Compatibilidad de los elementos de evacuación:

El local que nos ocupa, por estar situado en planta baja y tener acceso directo desde el exterior no comparte los elementos de evacuación con ningún otro uso del edificio en el que se ubica.

Documento visado electrónicamente con número: 260138

VISADO
COITI
LA RIOJA
00049957120 3
260138

Cálculo de la ocupación:

Extracto Tabla 2.1. Densidades de ocupación

SUPERFICIES Y OCUPACIÓN			
Estancia	Superficie (m²)	Densidad de Ocupación (m²/persona)	Ocupación (persona)
PASILLO	3,42	0	0
OFICCE- COCINA	13,43	1	1
ZONA DE BARRA	8,82	0	1
ZONA DE USO PUBLICO DE PIE	9,00	1	9
ZONA DE USO PUBLICO SENTADO	39,71	1,5	27
VESTIBULO DE ASEO	1,50	10	0
ASEO MUJERES	1,32	0	0
ASEO HOMBRES	1,29	0	0
VESTUARIO	1,72	0	0
ALMACEN	1,89	40	1
TOTAL SUPERFICIE	80,38		39

En nuestro local la ocupación total a efectos de dimensionamiento de medios de evacuación será de 39 personas.

Número de Salidas y longitud de los recorridos de evacuación.

En la tabla 3.1.- Se indica el número de salidas que debe de haber en cada caso como mínimo así como la longitud de evacuación hasta ellas.

En nuestro caso, vemos que existe una salida, de 0,92 m, de paso.

Desde cualquier punto vemos que el recorrido de evacuación hasta es inferior a 25 m como se observa en el plano de protección contra incendios.

Tal y como se indica en Anexo A del DB-SI, *"Origen de evacuación es todo punto ocupable de un edificio, exceptuando los del interior de las viviendas y los de todo recinto o conjunto de ellos comunicados entre sí, en los que la densidad de ocupación no exceda de 1 persona/5 m2 y cuya superficie total no exceda de 50 m², como pueden ser las habitaciones de hotel, residencia u hospital, los despachos de oficinas, etc.*

Los puntos ocupables de todos los locales de riesgo especial y los de las zonas de ocupación nula cuya superficie exceda de 50 m², se consideran origen de evacuación y deben cumplir los límites que se establecen para la longitud de los recorridos de evacuación hasta las salidas de dichos espacios, cuando se trate de zonas de riesgo especial, y, en todo caso, hasta las

Documento visado electrónicamente con número: 260138

VISADO
COITI
LA RIOJA
00049571203
260138

salidas de planta, pero no es preciso tomarlos en consideración a efectos de determinar la altura de evacuación de un edificio o el número de ocupantes."

Desde cualquier origen de evacuación vemos que el recorrido de evacuación es inferior a 25 m.

SI 4.- Detención, control y extinción del incendio.

1.- Dotación de instalaciones de protección contra incendios

Extintores portátiles de eficacia 21A-113B, se colocan según sé grafía en el plano adjunto, se colocarán en número suficiente para que el recorrido real en cada planta desde cualquier origen de evacuación no supere los 15 m., contando también con dos extintores de CO_2. Además se dispondrá de sistema de rociadores en la campana del mostrador.

Se dispondrán de manera visible en paramentos verticales a una altura entre 80 y 120 cm del suelo. En cualquier caso, el límite superior del extintor debe alcanzar los 120 cm.

No es necesaria la colocación de columna seca, BIE's e instalación de detección y alarma para el recinto, tampoco hace falta columna seca ni hidrante exterior.

2.- Señalización de las instalaciones manuales de protección contra incendios

Se destinarán para la indicación de los extintores señales definidas por la norma UNE 23033-1 cuyo tamaño es: 210x210 mm ya que la distancia de observación no excede en ningún caso los 10 m.

Existirá instalación destinada a alumbrado de emergencia está tiene por objeto asegurar, en caso de fallo de la alimentación al alumbrado normal, la iluminación en los locales y accesos hasta las salidas, para una eventual evacuación del público o iluminar otros puntos que se señalen.

La alimentación del alumbrado de emergencia será automática con corte breve.

Se incluyen dentro de este alumbrado el alumbrado de seguridad y alumbrado de reemplazamiento.

Para el caso, en que se pudiesen producir cortes de energía, se ha previsto un alumbrado de emergencia que permita disponer de un nivel de iluminación suficiente para la evacuación de forma adecuada.

Hay instalados equipos autónomos de 70 lúmenes como mínimo. Con una autonomía mínima de una hora de funcionamiento tras la falta de fluido eléctrico. La situación de todos los equipos se refleja en documento planos de este proyecto.

Documento visado electrónicamente con número: 260138

VISADO
COITI
LA RIOJA
00049571203
260138

9.- CONDICIONES MINIMAS DE SEGURIDAD EN LOS LUGARES DE TRABAJO

Documento visado electrónicamente con número: 260138

VISADO
COITI
LA RIOJA
00049571203
260138

9 CONDICIONES MÍNIMAS DE SEGURIDAD EN LOS LUGARES DE TRABAJO

Real Decreto 486/1997, de 14 de Abril, sobre disposiciones mínimas de Seguridad Y Salud en los Lugares de Trabajo

Anexo I

A) Disposiciones aplicables a los lagares de trabajo utilizados por primera vez a partir de la fecha de entrada en vigor del presente Real Decreto y a las modificaciones, ampliaciones o transformaciones de los lugares de trabajo ya utilizados antes de dicha fecha que se realicen con posterioridad a la misma.

1. Seguridad estructural.

1.° Los edificios y locales de los lugares de trabajo deberán poseer la estructura y solidez apropiadas a su tipo de utilización. Para las condiciones de uso previstas, todos sus elementos, estructurales o de servicio, incluidas las plataformas de trabajo, escaleras y escalas, deberán:

a) Tener la solidez y la resistencia necesarias para soportar las cargas o esfuerzos a que sean sometidos. - *CUMPLE*

b) Disponer de un sistema de armado, sujeción o apoyo que asegure su estabilidad. - *CUMPLE*

2.° Se prohíbe sobrecargar los elementos citados en el apartado anterior. El acceso a techos o cubiertas que no ofrezcan suficientes garantías de resistencia solo podrá autorizarse cuando se proporcionen los equipos necesarios para que el trabajo pueda realizarse de forma segura. - *CUMPLE*

2. Espacios de trabajo y zonas peligrosas.

1.° Las dimensiones de los locales de trabajo deberán permitir que los trabajadores realicen su trabajo sin riesgos para su seguridad y salud y en condiciones ergonómicas aceptables. Sus dimensiones mínimas serán las siguientes:

a) 3 metros de altura desde el piso hasta el techo. No obstante, en locales comerciales, de servicios, oficinas y despachos, la altura podrá reducirse a 2,5 metros. - *CUMPLE*

b) 2 metros cuadrados de superficie libre por trabajador. - *CUMPLE*

c) 10 metros cúbicos, no ocupados, por trabajador. - *CUMPLE*

2.° La separación entre los elementos materiales existentes en el puesto de trabajo será suficiente para que los trabajadores puedan ejecutar su labor en condiciones de seguridad, salud y bienestar. Cuando, por razones inherentes al puesto de trabajo, el espacio libre disponible no permita que el trabajador tenga la libertad de movimientos necesaria para desarrollar su actividad, deberá disponer de espacio adicional suficiente en las proximidades del puesto de trabajo. - *CUMPLE*

3.° Deberán tomarse las medidas adecuadas para la protección de los trabajadores autorizados a acceder a las zonas de los lugares de trabajo donde la seguridad de los trabajadores pueda verse afectada por riesgos de caída, caída de objetos y contacto o exposición a elementos agresivos. Asimismo, deberá disponerse, en la medida de lo posible, de un sistema que impida que los trabajadores no autorizados puedan acceder a dichas zonas. - *CUMPLE*

4.° Las zonas de los lugares de trabajo en las que exista riesgo de caída, de caída de objetos o de contacto o exposición a elementos agresivos, deberán estar claramente señalizadas. - *CUMPLE*

Documento visado electrónicamente con número: 260138

VISADO
COITI
LA RIOJA
00049571203
260138

3. Suelos, aberturas y desniveles, y barandillas.

1.° Los suelos de los locales de trabajo deberán ser fijos, estables y no resbaladizos, sin irregularidades ni pendientes peligrosas. - CUMPLE

2.° Las aberturas o desniveles que supongan un riesgo de caída de personas se protegerán mediante barandillas u otros sistemas de protección de seguridad equivalente, que podrán tener partes móviles cuando sea necesario disponer de acceso a la abertura. Deberán protegerse, en particular:

a) Las aberturas en los suelos.

b) Las aberturas en paredes o tabiques siempre que su situación y dimensiones suponga riesgo de caída de personas, y las plataformas muelles o estructuras similares.

La protección no será obligatoria, sin embargo si la altura de caída es inferior a 2 metros.

c) Los lados abiertos de las escaleras y rampas de más de 60 centímetros de altura. Los lados cerrados tendrán unos pasamanos, a una altura mínima de 90 centímetros, si la anchura de la escalera es mayor de 1,2 metros; si es menor, pero ambos lados son cerrados al menos uno de los dos llevará pasamanos. – NO HAY ESCALERAS

3.° Las barandillas serán de materiales rígidos, tendrán una altura mínima de 90 centímetros y dispondrán de una protección que impida el paso o deslizamiento por debajo de las mismas o la caída de objetos sobre personas. – CUMPLE

4. Tabiques, ventanas y vanos.

1.° Los tabiques transparentes o translúcidos y en especial, los tabiques acristalados situados en los locales o en las proximidades de los puestos de trabajo y vías de circulación, deberán estar claramente señalizados y fabricados con materiales seguros o bien estar separados de dichos puestos y vías, para impedir que los trabajadores puedan golpearse con los mismos o lesionarse en caso de rotura. – NO HAY TABIQUES INTERIORES TRASLÚCIDOS

2.° Los trabajadores deberán poder realizar de forma segura las operaciones de abertura cierre ajuste o fijación de ventanas, vanos de iluminación cenital y dispositivos de ventilación. Cuando estén abiertos no deberán colocarse de tal forma que puedan constituir un riesgo para los trabajadores. – CUMPLE

3.° Las ventanas y vanos de iluminación cenital deberán poder limpiarse sin riesgo para los trabajadores que realcen esta tarea o para los que se encuentren en el edificio y sus alrededores. Para ello deberán estar dotados de los dispositivos necesarios o haber sido proyectados integrando los sistemas de limpieza. – CUMPLE

5. Vías de circulación.

1.° Las vías de circulación de los lugares de trabajo, tanto las situadas en el exterior de los edificios y locales como en el interior de los mismos, incluidas las puertas pasillos, escaleras, escalas fijas, rampas y muelles dé carga, deberán poder utilizarse conforme a su uso previsto, de forma fácil y con total seguridad para los peatones o vehículos que circulen por ellas y para el personal que trabaje en sus proximidades. - CUMPLE

2.° A efectos de lo dispuesto en el apartado anterior el número, situación, dimensiones y condiciones constructivas de las vías de circulación de personas o de materiales deberán adecuarse al número potencial de usuarios y a las características de la actividad y del lugar de trabajo. - CUMPLE

En el caso de los muelles y rampas de carga deberá tenerse especialmente en cuenta la dimensión de las cargas transportadas.

Documento visado electrónicamente con número: 260138

VISADO
COITI
LA RIOJA
00049571203
260138

3.° La anchura mínima de las puertas exteriores y de los pasillos será de 80 centímetros y 1 metro, respectivamente. – *NO EXISTE MUELLE DE CARGA*

4.° La anchura de las vías por las que puedan circular medios de transporte y peatones deberá permitir su paso simultáneo con una separación de seguridad suficiente. - *CUMPLE*

5.° Las vías de circulación destinadas a vehículos deberán pasar a una distancia suficiente de las puertas portones, zonas de circulación de peatones, pasillos y escaleras. – *NO HAY PASOS DE VEHÍCULOS*

6.° Los muelles de carga deberán tener al menos una salida, o una en cada extremo cuando tengan gran longitud y sea técnicamente posible. – *NO EXISTE MUELLE DE CARGA*

7.° Siempre que sea necesario para garantizar la seguridad de los trabajadores, el trazado de las vías de circulación deberá estar claramente señalizado. – *CUMPLE*

6. Puertas y portones.

1.° Las puertas transparentes deberán tener una señalización a la altura de la vista. - *CUMPLE*

2.° Las superficies transparentes o translúcidas de las puertas y portones que no sean de material de seguridad deberán protegerse contra la rotura cuando ésta pueda suponer un peligro para los trabajadores. – *CUMPLE*

3.° Las puertas y portones de vaivén deberán ser transparentes o tener partes transparentes que permitan la visibilidad de la zona a la que se accede. – *CUMPLE*

4.° Las puertas correderas deberán ir provistas de un sistema de seguridad que les impida salirse de los carriles y caer. – *CUMPLE*

5.° Las puertas y portones que se abran hacia arriba estarán dotados de un sistema de seguridad que impida su caída. – *NO HAY PUERTAS QUE ABRAN HACIA ARRIBA*

6.° Las puertas y portones mecánicos deberán funcionar sin riesgo para los trabajadores. Tendrán dispositivos de parada de emergencia de fácil identificación y acceso, y podrán abrirse de forma manual, salvo si se abren automáticamente en caso de avería del sistema de emergencia. – *NO EXISTEN PORTONES*

7.° Las puertas de acceso a las escaleras no se abrirán directamente sobre sus escalones sino sobre descansos de anchura al menos igual a la de aquéllos. – *NO EXISTEN PUERTAS DE ACCESO A ESCALERAS*

8.° Los portones destinados básicamente a la circulación de vehículos deberán poder ser utilizados por los peatones sin riesgos para su seguridad, o bien deberán disponer en su proximidad inmediata de puertas destinadas a tal fin, expeditas y claramente señalizadas. – *NO EXISTEN PORTONES DE PASO A VEHÍCULOS*

7. Rampas, escaleras fijas y de servicio.

1.° Los pavimentos de las rampas, escaleras y plataformas de trabajo serán de materiales no resbaladizos o dispondrán de elementos antideslizantes. – *CUMPLE*

2.° En las escaleras o plataformas con pavimentos perforados la abertura máxima de los intersticios será de 8 milímetros. – *NO HAY ESCALERAS*

3.° Las rampas tendrán una pendiente máxima del 12 por 100 cuando su longitud sea menor que 3 metros del 10 por 100 cuando su longitud sea menor que 10 metros o del 8 por 100 en el resto de los casos. – *CUMPLE*

4.° Las escaleras tendrán una anchura mínima de 1 metro, excepto en las de servicio, que será de 55 centímetros. – *NO HAY ESCALERAS*

5.° Los peldaños de una escalera tendrán las mismas dimensiones. Se prohíben las escaleras de caracol excepto si son de servicio. – *NO HAY ESCALERAS*

Documento visado electrónicamente con número: 260138

VISADO
COITI
LA RIOJA
00049957120 3
260138

6.° Los escalones de las escaleras que no sean de servicio tendrán una huella comprendida entre 23 y 36 centímetros, y una contrahuella entre 13 y 20 centímetros. Los escalones de las escaleras de servicio tendrán una huella mínima de 15 centímetros y una contrahuella máxima de 25 centímetros. – *NO HAY ESCALERAS*

7.° La altura máxima entre los descansos de las escaleras será de 3,7 metros. La profundidad de los descansos intermedios, medida en dirección a la escalera, no será menor que la mitad de la anchura de ésta, ni de 1 metro. El espacio libre vertical desde los peldaños no será inferior a 2,2 metros. - *NO HAY ESCALERAS*

8.° Las escaleras mecánicas y cintas rodantes deberán tener las condiciones de funcionamiento y dispositivos necesarios para garantizar la seguridad de los trabajadores que las utilicen. Sus dispositivos de parada de emergencia serán fácilmente identificables y accesibles. - *NO EXISTEN ESCALERAS DE ESTAS CARACTERÍSTICAS*

8. Escalas fijas.

1.° La anchura mínima de las escalas fijas será de 40 centímetros y la distancia máxima entre peldaños de 30 centímetros. – *NO EXISTEN ESCALAS FIJAS*

2.° En las escalas fijas la distancia entre el frente de los escalones y las paredes más próximas al lado del ascenso será, por lo menos, de 75 centímetros. La distancia mínima entre la parte posterior de los escalones y el objeto fijo más próximo será de 16 centímetros. Habrá un espacio libre de 40 centímetros a ambos lados del eje de la escala si no está provista de jaulas u otros dispositivos equivalentes. – *NO EXISTEN ESCALAS FIJAS*

3.° Cuando el paso desde el tramo final de una escala fija hasta la superficie a la que se desea acceder suponga un riesgo de caída por falta de apoyos, la barandilla o lateral de la escala se prolongará al menos 1 metro por encima del último peldaño o se tomarán medidas alternativas que proporcionen una seguridad equivalente. – *NO EXISTEN ESCALAS FIJAS*

4.° Las escalas fijes que tengan una altura superior a 4 metros dispondrán, al menos a partir de dicha altura, de una protección circundante. Esta medida no será necesaria en conductos, pozos angostos y otras instalaciones que, por su configuración, ya proporcionen dicha protección. – *NO EXISTEN ESCALAS FIJAS*

5.° Si se emplean escalas fijas para alturas mayores de 9 metros se instalarán plataformas de descanso cada 9 metros o fracción. – *NO EXISTEN ESCALAS FIJAS*

9. Las escaleras de mano de los lugares de trabajo deberán ajustarse a lo establecido en su normativa específica. – *NO EXISTEN ESCALAS FIJAS*

10. Vías y salidas de evacuación.

1.° Las vías y salidas de evacuación, así como las vías de circulación y las puertas que den acceso a ellas, se ajustarán a lo dispuesto en su normativa específica. – *CUMPLE*

En todo caso, y a salvo de disposiciones específicas de la normativa citada, dichas vías y salidas deberán satisfacer las condiciones que se establecen en los siguientes puntos de este apartado.

2.° Las vías y salidas de evacuación deberán permanecer expeditas y desembocar lo más directamente posible en el exterior o en una zona de seguridad. – *CUMPLE*

3.° En caso de peligro, los trabajadores deberán poder evacuar todos los lugares de trabajo rápidamente y en condiciones de máxima seguridad. – *CUMPLE*

4.° El número, la distribución y las dimensiones de las vías y salidas de evacuación dependerán del uso, de los equipos y de las dimensiones de los lugares de trabajo, así como del número máximo de personas que puedan estar presentes en los mismos. – *CUMPLE*

Documento visado electrónicamente con número: 260138

VISADO
COITI
LA RIOJA
00049957120 3
260138

5.° Las puertas de emergencia deberán abrirse hacia el exterior y no deberán estar cerradas, de forma que cualquier persona que necesite utilizarlas en caso de urgencia pueda abrirlas fácil e inmediatamente. Estarán prohibidas las puertas específicamente de emergencia que sean correderas o giratorias. – *NO HAY PUERTAS DE EMERGENCIA*

6.° Las puertas situadas en los recorridos de las vías de evacuación deberán estar señalizadas de manera adecuada. Se deberán poder abrir en cualquier momento. desde el interior sin ayuda especial. Cuando los lugares de trabajo estén ocupados, las puertas deberán poder abrirse. – *CUMPLE*

7.° Las vías y salidas específicas de evacuación deberán señalizarse conforme a lo establecido en el Real Decreto 485/1997 de 14 de abril, sobre disposiciones mínimas de señalización de seguridad y salud en el trabajo. Esta señalización deberá fijarse en los lugares adecuados y ser duradera. – *CUMPLE*

8.° Las vías y salidas de evacuación, así como las vías de circulación que den acceso a ellas, no deberán estar obstruidas por ningún objeto de manera que puedan utilizarse sin trabas en cualquier momento. Las puertas de emergencia no deberán cerrarse con llave. – *CUMPLE*

9.° En caso de avería de la iluminación, las vías y salidas de evacuación que requieran iluminación deberán estar equipadas con iluminación de seguridad de suficiente intensidad. – *CUMPLE*

11. Condiciones de protección contra incendios.

1.° Los lugares de trabajo deberán ajustarse a lo dispuesto en la normativa que resulte de aplicación sobre condiciones de protección contra incendios. – *CUMPLE*

En todo caso, y a salvo de disposiciones específicas de la normativa citada, dichos lugares deberán satisfacer las condiciones que se señalan en los siguientes puntos de este apartado.

2.° Según las dimensiones y el uso de los edificios los equipos, las características físicas y químicas de las sustancias existentes, así como el número máximo de personas que puedan estar presentes, los lugares de trabajo deberán estar equipados con dispositivos adecuados para combatir los incendios y, si fuere necesario, con detectores contra incendios y sistemas de alarma. – *CUMPLE*

3.° Los dispositivos no automáticos de lucha contra los incendios deberán ser de fácil acceso y manipulación. Dichos dispositivos deberán señalizarse conforme a lo dispuesto en el Real Decreto 485/1997, de 14 de abril sobre disposiciones mínimas de señalización de seguridad y salud en el trabajo. Dicha señalización deberá fijarse en los lugares adecuados y ser duradera. – *CUMPLE*

12. Instalación eléctrica.

1.° La instalación eléctrica de los lugares de trabajo deberá ajustarse a lo dispuesto en su normativa específica. – *CUMPLE*

En todo caso, y a salvo de disposiciones específicas de la normativa citada, dicha instalación deberá satisfacer las condiciones que se señalan en los siguientes puntos de este apartado.

2.° La instalación eléctrica no deberá entrañar riesgos de incendio o explosión. Los trabajadores deberán estar debidamente protegidos contra los riesgos de accidente causados por contactos directos o indirectos. – *CUMPLE*

3.° La instalación eléctrica y los dispositivos de protección deberán tener en cuenta la tensión, los factores externos condicionantes y la competencia de las personas que tengan acceso a partes de la instalación. – *CUMPLE*

Documento visado electrónicamente con número: 260138

VISADO
COITI
LA RIOJA
00049957120 3
260138

1 3. Minusválidos.

Los lugares de trabajo y, en particular, las puertas, vías de circulación, escaleras, servicios higiénicos y puestos de trabajo, utilizados u ocupados por trabajadores minusválidos, deberán estar acondicionados para que dichos trabajadores puedan utilizarlos.

B) Disposiciones aplicables a los lagares de trabajo ya utilizados antes de la fecha de entrada en vigor del presente Real Decreto, exceptuadas las partes de los mismos que se modifiquen, amplíen o transformen después de dicha fecha.

A los lugares de trabajo ya utilizados antes de la fecha de entrada en vigor del presente Real Decreto, exceptuadas las partes de los mismos que se modifiquen, amplíen o transformen después de dicha fecha, les serán de aplicación las disposiciones de la parte A) del presente anexo con las siguientes modificaciones:

a) Los apartados 4. 1.°, 4.2.°, 4.3.°, 5.4.°, 5.5.°, 6.2.°, 6.4.°, 6.5.°, 6.6.°, 6.8.°, 7.8.°, 8.1.° y 8.4.° no serán de aplicación, sin perjuicio de que deban mantenerse las condiciones ya existentes en dichos lugares de trabajo antes de la entrada en vigor de este Real Decreto que satisficieran las obligaciones contenidas en dichos apartados o un nivel de seguridad equivalente al establecido en los mismos.

b) La abertura máxima de los intersticios citados en el apartado 7.2.° será de 10 milímetros. – *CUMPLE*

c) Las rampas citadas en el apartado 7.3.° tendrán una pendiente máxima del 20 por 100 – *CUMPLE*

d) Para las escaleras que no sean de servicio, la anchura mínima indicada en el apartado 7.4.° será de 90 centímetros - *CUMPLE*

e) La profundidad mínima de los descansos mencionada en el apartado 7.7.° será de 1,12 metros - *CUMPLE*

Anexo II

Orden, limpieza y mantenimiento

1. Las zonas de paso, salidas y vías de circulación de los lugares de trabajo y, en especial, las salidas y vías de circulación previstas para la evacuación en casos de emergencia, deberán permanecer libres de obstáculos de forma que sea posible utilizarlas sin dificultades en todo momento. – *CUMPLE*

2. Los lugares de trabajo, incluidos los locales de servicio, y sus respectivos equipos e instalaciones, se limpiarán periódicamente y siempre que sea necesario para mantenerlos en todo momento en condiciones higiénicas adecuadas. A tal fin, las características de los suelos, techos y paredes serán tales que permitan dicha limpieza y mantenimiento.

Se eliminarán con rapidez los desperdicios, las manchas de grasa, los residuos de sustancias peligrosas y demás productos residuales que puedan originar accidentes o contaminar el ambiente de trabajo. – *CUMPLE*

3. Las operaciones de limpieza no deberán constituir por si mismas una fuente de riesgo para los trabajadores que las efectúen o para terceros, realizándose a tal fin en los momentos, de la forma y con los medios más adecuados. – *CUMPLE*

4. Los lugares de trabajo y, en particular, sus instalaciones, deberán ser objeto de un mantenimiento periódico, de forma que sus condiciones de funcionamiento satisfagan siempre las especificaciones del proyecto, subsanándose con rapidez las deficiencias que puedan afectar a la seguridad y salud de los trabajadores. – *CUMPLE*

Documento visado electrónicamente con número: 260138

VISADO
COITI
LA RIOJA
00049571203
260138

Si se utiliza una instalación de ventilación, deberá mantenerse en buen estado de funcionamiento y un sistema de control deberá indicar toda avería siempre que sea necesario para la salud de los trabajadores.

En el caso de las instalaciones de protección, el mantenimiento deberá incluir el control de su funcionamiento.

Anexo III

Condiciones ambientales de los lugares de trabajo

1. La exposición a las condiciones ambientales de los lugares de trabajo no debe suponer un riesgo para la seguridad y la salud de los trabajadores.

2. Asimismo, y en la medida de lo posible, las condiciones ambientales de los lugares de trabajo no deben constituir una fuente de incomodidad o molestia para los trabajadores. A tal efecto, deberán evitarse las temperaturas y las humedades extremas, los cambios bruscos de temperatura, las corrientes de aire molestas, los olores desagradables, la irradiación excesiva y en particular, la radiación solar a través de ventanas, luces o tabiques acristalados.

3. En los locales de trabajo cerrados deberán cumplirse, en particular, las siguientes condiciones:

a) La temperatura de los locales donde se realicen trabajos sedentarios propios de oficinas o similares estará comprendida entre 17 y 27 °C. – *CUMPLE*

La temperatura de los locales donde se realicen trabajos ligeros estará comprendida entre 14 y 25 °C.

b) La humedad relativa estará comprendida entre el 30 y el 70 por 100, excepto en los locales donde existan riesgos por electricidad estática en los que el límite inferior será el 50 por 100. – *CUMPLE*

c) Los trabajadores no deberán estar expuestos de forma frecuente o continuada a corrientes de aire cuya velocidad exceda los siguientes límites:

1.° Trabajos en ambientes no calurosos: 0,25 m/s.

2.° Trabajos sedentarios en ambientes calurosos: 0,5 m/s.

3.° Trabajos no sedentarios en ambientes calurosos: 0,75 m/s.

Estos límites no se aplicarán a las corrientes de aire expresamente utilizadas para evitar el estrés en exposiciones intensas al calor, ni a las corrientes de aire acondicionado, para las que el límite será de 0,25 m/s en el caso de trabajos sedentarios y 0,35 m/s en los demás casos. – *CUMPLE*

d) Sin perjuicio de lo dispuesto en relación a la ventilación de determinados locales en el Real Decreto 1618/1980, de 4 de julio, por el que se aprueba el Reglamento de calefacción, climatización y agua caliente sanitaria, la renovación mínima del aire de los locales de trabajo, será de 30 metros cúbicos de aire limpio por hora y trabajador, en el caso de trabajos sedentarios en ambientes no calurosos ni contaminados por humo de tabaco y de 50 metros cúbicos, en los casos restantes, a fin de evitar el ambiente viciado y los olores desagradables. – *CUMPLE*

El sistema de ventilación empleado y, en particular, la distribución de las entradas de aire limpio y salidas de aire viciado, deberán asegurar una efectiva renovación del aire del local de trabajo. – *CUMPLE*

4. A efectos de la aplicación de lo establecido en el apartado anterior deberán tenerse en cuenta las limitaciones o condicionantes que puedan imponer, en cada caso, las características particulares del propio lugar de trabajo, de los procesos u operaciones que se desarrollen en él y del clima de la zona en la que esté ubicado. En cualquier caso, el aislamiento térmico de los locales cerrados debe adecuarse a las condiciones climáticas propias del lugar. – *CUMPLE*

5. En los lugares de trabajo al aire libre y en los locales de trabajo que, por la actividad desarrollada, no puedan quedar cerrados, deberán tomarse medidas para que los trabajadores

Documento visado electrónicamente con número: 260138

VISADO
COITI
LA RIOJA
00049571203
260138

puedan protegerse, en la medida de lo posible, de las inclemencias del tiempo. – *EL TRABAJO SE REALIZA EN UN ESPACIO CERRADO*

6. Las condiciones ambientales de los locales de descanso, de los locales para el personal de guardia, de los servicios higiénicos, de los comedores y de los locales de primeros auxilios deberán responder al uso específico de estos locales y ajustarse, en todo caso, a lo dispuesto en el apartado 3 – *NO EXISTEN LOCALES DE DESCANSO*

Anexo IV

Iluminación de los lugares de trabajo

1. La iluminación de cada zona o parte de un lugar de trabajo deberá adaptarse a las características de la actividad que se efectúe en ella, teniendo en cuenta:

a) Los riesgos para la seguridad y salud de los trabajadores dependientes de las condiciones de visibilidad.

b) Las exigencias visuales de las tareas desarrolladas.

2. Siempre que sea posible, los lugares de trabajo tendrán una iluminación natural, que deberá complementarse con una iluminación artificial cuando la primera, por sí sola, no garantice las condiciones de visibilidad adecuadas. En tales casos se utilizará preferentemente la iluminación artificial general, complementada a su vez con una localizada cuando en zonas concretas se requieran niveles de iluminación elevados.

3. Los niveles mínimos de iluminación de los lugares de trabajo serán los establecidos en la siguiente tabla: – *CUMPLE*

4. La iluminación de los lugares de trabajo deberá cumplir además, en cuanto a su distribución y otras características, las siguientes condiciones:

a) La distribución de los niveles de iluminación será lo más uniforme posible. – *CUMPLE*

b) Se procurará mantener unos niveles y contrastes de luminancia adecuados a las exigencias visuales de la tarea, evitando variaciones bruscas de luminancia dentro de la zona de operación y entre ésta y sus alrededores. – *CUMPLE*

c) Se evitarán los deslumbramientos directos producidos por la luz solar o por fuentes de luz artificial de alta luminancia. En ningún caso éstas se colocarán sin protección en el campo visual del trabajador. – *CUMPLE*

d) Se evitarán asimismo los deslumbramientos indirectos producidos por superficies reflectantes situadas en la zona de operación o sus proximidades. – *CUMPLE*

e) No se utilizarán sistemas o fuentes de luz que perjudiquen la percepción de los contrastes, de la profundidad o de la distancia entre objetos en la zona de trabajo, que produzcan una impresión visual de intermitencia o que puedan dar lugar a efectos estroboscópicos. – *CUMPLE*

5. Los lugares de trabajo, o parte de los mismos, en los que un fallo del alumbrado normal suponga un riesgo para la seguridad de los trabajadores dispondrán de un alumbrado de emergencia de evacuación y de seguridad. – *CUMPLE*

6. Los sistemas de iluminación utilizados no deben originar riesgos eléctricos, de incendio o de explosión, cumpliendo, a tal efecto, lo dispuesto en la normativa específica vigente. – *CUMPLE*

Anexo V

Servicios higiénicos y locales de descanso.

A) Disposiciones aplicables a los lugares de trabajo utilizados por primera vez a partir de la fecha de entrada en vigor del presente Real Decreto y a las modificaciones, ampliaciones o

Documento visado electrónicamente con número: 260138

VISADO
COITI
LA RIOJA
00049571203
260138

transformaciones de los lagares de trabajo ya utilizados antes de dicha fecha que se realicen con posterioridad a la misma.

1. Agua potable.

Los lugares de trabajo dispondrán de agua potable en cantidad suficiente y fácilmente accesible. Se evitará toda circunstancia que posibilite la contaminación del agua potable. En las fuentes de agua se indicará si ésta es o no potable siempre que puedan existir dudas al respecto.
– *CUMPLE*

2. Vestuarios, duchas, lavabos y retretes.

1.° Los lugares de trabajo dispondrán de vestuarios cuando los trabajadores deban que se cambien en otras dependencias. – *CUMPLE*

2.° Los vestuarios estarán provistos de asientos y de armarios o taquillas individuales con llave, que tendrán la capacidad suficiente para guardar la ropa y el calzado. Los armarios o taquillas para la ropa de trabajo y para la de calle estarán separados cuando ello sea necesario por el estado de contaminación, suciedad o humedad de la ropa de trabajo. – *CUMPLE*

3.° Cuando los vestuarios no sean necesarios los trabajadores deberán disponer de colgadores o armarios para colocar su ropa. – *CUMPLE*

4.° Los lugares de trabajo dispondrán, en las proximidades de los puestos de trabajo y de los vestuarios, de locales de aseo con espejos, lavabos con agua corriente, caliente si es necesario, jabón y toallas individuales u otro sistema de secado con garantías higiénicas. Dispondrán además de duchas de agua corriente, caliente y fría, cuando se realicen habitualmente trabajos sucios, contaminantes o que originen elevada sudoración. En tales casos, se suministrarán a los trabajadores los medios especiales de limpieza que sean necesarios.
– *CUMPLE*

5.° Si los locales de aseo y los vestuarios están separados, la comunicación entre ambos deberá ser fácil. – *CUMPLE*

6.° Los lugares de trabajo dispondrán de retretes, dotados de lavabos, situados en las proximidades de los puestos de trabajo, de los locales de descanso, de los vestuarios y de los locales de aseo, cuando no estén integrados en estos últimos. – *CUMPLE*

7.° Los retretes dispondrán de descarga automática de agua y papel higiénico. En los retretes que hayan de ser utilizados por mujeres se instalarán recipientes especiales y cerrados. Las cabinas estarán provistas de una puerta con cierre interior y de una percha. – *CUMPLE*

8.° Las dimensiones de los vestuarios, de los locales de aseo, así como las respectivas dotaciones de asientos, armarios o taquillas, colgadores, lavabos, duchas e inodoros deberán permitir la utilización de estos equipos e instalaciones sin dificultades o molestias, teniendo en cuenta en cada caso el número de trabajadores que vayan a utilizarlos simultáneamente.
– *CUMPLE*

9.° Los locales, instalaciones y equipos mencionados en el apartado anterior serán de fácil acceso, adecuados a su uso y de características constructivas que faciliten su limpieza.
– *CUMPLE*

10. Los vestuarios, locales de aseos y retretes estarán separados para hombres y mujeres, o deberá preverse una utilización por separado de los mismos. No se utilizarán para usos distintos de aquellos para los que estén destinados. – *CUMPLE*

Documento visado electrónicamente con número: 260138

VISADO
COITI
LA RIOJA
00049957120 3
260138

3. Locales de descanso.

1.° Cuando la seguridad o la salud de los trabajadores lo exijan, en particular en razón del tipo de actividad o del número de trabajadores, éstos dispondrán de un local de descanso de fácil acceso. – *NO EXISTEN LOCALES DE DESCANSO*

2.° Lo dispuesto en el apartado anterior no se aplicará cuando el personal trabaje en despachos o en lugares de trabajo similares que ofrezcan posibilidades de descanso equivalentes durante las pausas. – *NO EXISTEN LOCALES DE DESCANSO*

3.° Las dimensiones de los locales de descanso y su dotación de mesas y asientos con respaldos serán suficientes para el número de trabajadores que deban utilizarlos simultáneamente. – *NO EXISTEN LOCALES DE DESCANSO*

4.° Las trabajadoras embarazadas y madres lactantes deberán tener la posibilidad de descansar tumbadas en condiciones adecuadas. – *NO EXISTEN LOCALES DE DESCANSO*

5.° Los lugares de trabajo en los que sin contar con locales de descanso, el trabajo se interrumpa regular y frecuentemente, dispondrán de espacios donde los trabajadores puedan permanecer durante esas interrupciones, si su presencia durante las mismas en la zona de trabajo supone un riesgo para su seguridad o salud o para la de terceros. – *NO EXISTEN LOCALES DE DESCANSO*

6.° Tanto en los locales de descanso como en los espacios mencionados en el apartado anterior deberán adoptarse medidas adecuadas para la protección de los no fumadores contra las molestias originadas por el humo del tabaco. – *NO EXISTEN LOCALES DE DESCANSO*

7.° Cuando existan dormitorios en el lugar de trabajo, éstos deberán reunir las condiciones de seguridad y salud exigidas para los lugares de trabajo en este Real Decreto y permitir el descanso del trabajador en condiciones adecuadas. – *NO EXISTEN LOCALES DE DESCANSO*

4. Locales provisionales y trabajos al aire libre.

1.° En los trabajos al aire libre, cuando la seguridad o la salud de los trabajadores lo exijan, en particular en razón del tipo de actividad o del número de trabajadores, éstos dispondrán de un local de descanso de fácil acceso. – *NO EXISTEN LOCALES PROVISIONALES NI TRABAJOS AL AIRE LIBRE*

2.° En los trabajos al aire libre en los que exista un alejamiento entre el centro de trabajo y el lugar de residencia de los trabajadores, que les imposibilite para regresar cada día a la misma, dichos trabajadores dispondrán de locales adecuados destinados a dormitorios y comedores. – *NO EXISTEN LOCALES PROVISIONALES NI TRABAJOS AL AIRE LIBRE*

3.° Los dormitorios y comedores deberán reunir las condiciones necesarias de seguridad y salud y permitir el descanso y la alimentación de los trabajadores en condiciones adecuadas.

B) Disposiciones aplicables a los lugares de trabajo ya utilizados antes de la fecha de entrada en vigor del presente Real Decreto exceptuadas las partes de los mismos que se modifiquen, amplíen o transformen después de dicha fecha. – *NO EXISTEN LOCALES PROVISIONALES NI TRABAJOS AL AIRE LIBRE*

Documento visado electrónicamente con número: 260138

10 JUSTIFICACIÓN DEL CUMPLIMIENTO DEL REGLAMENTO RELATIVO A LA HIGIENE DE LOS PRODUCTOS ALIMENTICIOS

El establecimiento cumple con la normativa legal aplicable de seguridad alimentaria, especialmente el Reglamento (CE) 852/2004 del Parlamento Europeo y del Consejo, relativo a la higiene de los productos alimenticios y también en base a lo relativo en desperdicios de productos alimentarios e higiene personal en el recinto.

11 CONCLUSIÓN

Con lo reflejado en esta Memoria y en los demás documentos de este Proyecto, se considera que la instalación objeto de estudio ha quedado convenientemente definida.

No obstante, el técnico que suscribe queda a disposición para toda aquella ampliación aclaración y/o modificación que estimen pertinente.

Logroño Febrero de 2.026

INGENIERO T. INDUSTRIAL

Fdo. Félix Vallejo Fernández

Colegiado Nº 1370 del C.O.I.T.I.R.

COLEGIO OFICIAL DE INGENIEROS TÉCNICOS INDUSTRIALES DE LA RIOJA
Nº.Colegiado.: 1370
VALLEJO FERNANDEZ, FELIX
VISADO Nº.: 260138
DE FECHA: 18/02/2026
Autentificación: 000499571203
VISADO

VISADO
COITI
LA RIOJA
260138
00049957120 3

grupoadra360

CUMPLIMIENTO R.D. 105 / 2.008

PROYECTO DE AMPLIACIÓN DE BAR A BAR – RESTAURANTE CON KEBAB

CALLE BEATOS MENA Y NAVARRETE Nº 15 – BAJO 1. LOGROÑO (LA RIOJA)

ENCARGADO POR:

JEDDAH FOOD, S.L.

Documento visado electrónicamente con número: 260138

VISADO
COITI
LA RIOJA
00049957120 3
260138

PLAN DE GESTIÓN DE RESIDUOS SEGÚN REAL DECRETO 105/2008

Fase de Proyecto	PROYECTO DE AMPLIACIÓN DE BAR A BAR – RESTAURANTE CON KEBAB

Acción	RETIRADA DE MOBILIARIO Y TRANSPORTE DEMOLICIÓN FALSO TECHO PINTADO DE PARAMENTOS INSTALACIÓN DE ELECTRICIDAD INSTALACIÓN DE CLIMATIZACIÓN/EXTRACCIÓN INSTALACIÓN DE PROTECCIÓN CONTRA INCENDIOS

Emplazamiento	CALLE BEATOS MENA Y NAVARRETE Nº 15 – BAJO 1 LOGROÑO (LA RIOJA)

CONTENIDO DEL DOCUMENTO

De acuerdo con el RD 105/2008 por el que se regula la gestión de los residuos de construcción y demolición, se presenta el presente Plan de Gestión de Residuos de Construcción y Demolición, conforme a lo dispuesto en el art. 3, con el siguiente contenido:

1.1- Identificación de los residuos (según OMAM/304/2002)

1.2- Estimación de la cantidad que se generará (en Tn y m3)

1.3- Medidas de segregación “in situ”

1.4- Previsión de reutilización en la misma obra u otros emplazamientos (indicar cuales)

1.5- Operaciones de valorización “in situ”

1.6- Destino previsto para los residuos.

1.7- Instalaciones para el almacenamiento, manejo u otras operaciones de gestión.

1.8- Valoración del coste previsto para la correcta gestión de los RCDs, que formará parte del presupuesto del proyecto.

Documento visado electrónicamente con número: 260138

VISADO
COITI
LA RIOJA
00049571203
260138

PLAN DE GESTIÓN DE RESIDUOS

1.1.- Identificación de los residuos a generar, codificados con arreglo a la Lista Europea de Residuos publicada por Orden MAM/304/2002 de 8 de febrero o sus modificaciones posteriores.

Clasificación y descripción de los residuos

RCDs de Nivel I.- Residuos generados por el desarrollo de las obras de infraestructura de ámbito local o supramunicipal contenidas en los diferentes planes de actuación urbanística o planes de desarrollo de carácter regional, siendo resultado de los excedentes de excavación de los movimientos de tierra generados en el transcurso de dichas obras. Se trata, por tanto, de las tierras y materiales pétreos, no contaminados, procedentes de obras de excavación.

RCDs de Nivel II.- residuos generados principalmente en las actividades propias del sector de la construcción, de la demolición, de la reparación domiciliaria y de la implantación de servicios.

Son residuos no peligrosos que no experimentan transformaciones físicas, químicas o biológicas significativas.

Los residuos inertes no son solubles ni combustibles, ni reaccionan física ni químicamente ni de ninguna otra manera, ni son biodegradables, ni afectan negativamente a otras materias con las que entran en contacto de forma que puedan dar lugar a contaminación del medio ambiente o perjudicar a la salud humana. Se contemplan los residuos inertes procedentes de obras de construcción y demolición, incluidos los de obras menores de construcción y reparación domiciliaria sometidas a licencia municipal o no.

Los residuos a generados serán tan solo los marcados a continuación de la Lista Europea establecida en la Orden MAM/304/2002. No se considerarán incluidos en el computo general los materiales que no superen 1m^3 de aporte y no sean considerandos peligrosos y requieran por tanto un tratamiento especial.

Documento visado electrónicamente con número: 260138

VISADO
COITI
LA RIOJA
00049957120 3
260138

A.1.: RCDs Nivel I

	1. TIERRAS Y PÉTROS DE LA EXCAVACIÓN	
	17 05 04	Tierras y piedras distintas de las especificadas en el código 17 05 03
	17 05 06	Lodos de drenaje distintos de los especificados en el código 17 05 06
	17 05 08	Balasto de vías férreas distinto del especificado en el código 17 05 07

A.2.: RCDs Nivel II

	RCD: Naturaleza no pétrea	
	1. Asfalto	
	17 03 02	Mezclas bituminosas distintas a las del código 17 03 01
	2. Madera	
x	17 02 01	Madera
	3. Metales	
	17 04 01	Cobre, bronce, latón
	17 04 02	Aluminio
	17 04 03	Plomo
	17 04 04	Zinc
x	17 04 05	Hierro y Acero
	17 04 06	Estaño
	17 04 06	Metales mezclados
	17 04 11	Cables distintos de los especificados en el código 17 04 10
	4. Papel	
x	20 01 01	Papel
	5. Plástico	
x	17 02 03	Plástico
	6. Vidrio	
	17 02 02	Vidrio
	7. Yeso	
x	17 08 02	Materiales de construcción a partir de yeso distintos a los del código 17 08 01

	RCD: Naturaleza pétrea	
	1. Arena Grava y otros áridos	
	01 04 08	Residuos de grava y rocas trituradas distintos de los mencionados en el código 01 04 07
	01 04 09	Residuos de arena y arcilla
	2. Hormigón	
x	17 01 01	Hormigón
	3. Ladrillos , azulejos y otros cerámicos	
x	17 01 02	Ladrillos
x	17 01 03	Tejas y materiales cerámicos
	17 01 07	Mezclas de hormigón, ladrillos, tejas y materiales cerámicos distintas de las especificadas en el código 1 7 01 06.
	4. Piedra	
	17 09 04	RDCs mezclados distintos a los de los códigos 17 09 01, 02 y 03

Documento visado electrónicamente con número: 260138

VISADO
COITI
LA RIOJA
00049957120 3
260138

	RCD: Potencialmente peligrosos y otros	
	1. Basuras	
x	20 02 01	Residuos biodegradables
	20 03 01	Mezcla de residuos municipales

	2. Potencialmente peligrosos y otros	
	17 01 06	Mezcla de hormigón, ladrillos, tejas y materiales cerámicos con sustancias peligrosas (SP's)
	17 02 04	Madera, vidrio o plastico con sustancias peligrosas o contaminadas por ellas
	17 03 01	Mezclas bituminosas que contienen alquitran de hulla
	17 03 03	Alquitrán de hulla y productos alquitranados
	17 04 09	Residuos metálicos contaminados con sustancias peligrosas
	17 04 10	Cables que contienen hidrocarburos, alquitran de hulla y otras SP's
	17 06 01	Materiales de aislamiento que contienen Amianto
	17 06 03	Otros materiales de aislamiento que contienen sustancias peligrosas
	17 06 05	Materiales de construcción que contienen Amianto
	17 08 01	Materiales de construcción a partir de yeso contaminados con SP's
	17 09 01	Residuos de construcción y demolición que contienen mercúrio
	17 09 02	Residuos de construcción y demolición que contienen PCB's
	17 09 03	Otros residuos de construcción y demolición que contienen SP's
x	17 06 04	Materiales de aislamientos distintos de los 17 06 01 y 03
	17 05 03	Tierras y piedras que contienen SP's
	17 05 05	Lodos de drenaje que contienen sustancias peligrosas
	17 05 07	Balastro de vías férreas que contienen sustancias peligrosas
	15 02 02	Absorbentes contaminados (trapos,…)
	13 02 05	Aceites usados (minerales no clorados de motor,…)
	16 01 07	Filtros de aceite
	20 01 21	Tubos fluorescentes
	16 06 04	Pilas alcalinas y salinas
	16 06 03	Pilas botón
	15 01 10	Envases vacíos de metal o plastico contaminado
x	08 01 11	Sobrantes de pintura o barnices
	14 06 03	Sobrantes de disolventes no halogenados
	07 07 01	Sobrantes de desencofrantes
	15 01 11	Aerosoles vacios
	16 06 01	Baterías de plomo
	13 07 03	Hidrocarburos con agua
	17 09 04	RDCs mezclados distintos códigos 17 09 01, 02 y 03

Documento visado electrónicamente con número: 260138

VISADO
COITI
LA RIOJA
00049957120 3
260138

1.2.- Estimación de la cantidad de cada tipo de residuo que se generará en la obra, en toneladas y metros cúbicos.

La estimación se realizará en función de la categoría del punto 1

Obra Nueva: En ausencia de datos más contrastados se manejan parámetros estimativos estadísticos de 20cm de altura de mezcla de residuos por m² construido, con una densidad tipo del orden de 1,5 a 0,5 Tn/m³. En base a estos datos, la estimación completa de residuos en la obra es:

Estimación de residuos en OBRA			
Superficie Construida total a demoler	2,00	m²	
Volumen de resíduos	0,20	m³	
Densidad tipo (entre 1,5 y 0,5 T/m³)	1,00	Tn/m³	
Toneladas de residuos	0,20	Tn	
Estimación de volumen de tierras procedentes de la excavación	0,00	m³	
Presupuesto estimado de obra de demolición	50,00	€	
Presupuesto de movimiento de tierras en proyecto	0,00	€	(entre 1,00 - 2,50 % del PEM)

Con el dato estimado de RCDs por metro cuadrado de construcción se consideran los siguientes pesos y volúmenes en función de la tipología de residuo:

A.1.: RCDs Nivel II				
		Tn	d	V
Evaluación teórica del peso por tipología de RDC		Toneladas de cada tipo de RDC	Densidad tipo (entre 1,5 y 0,5)	m³ Volumen de Residuos
1. TIERRAS Y PÉTROS DE LA EXCAVACIÓN				
Tierras y pétreos procedentes de la excavación estimados directamente desde los datos de proyecto		0,00	1,50	0,00

A.2.: RCDs Nivel II				
	%	Tn	d	V
Evaluación teórica del peso por tipología de RDC	% de peso (según CC.AA Madrid)	Toneladas de cada tipo de RDC	Densidad tipo (entre 1,5 y 0,5)	m³ Volumen de Residuos
RCD: Naturaleza no pétrea				
1. Asfalto	0,050	0,01	1,30	0,01
2. Madera	0,040	0,01	0,60	0,01
3. Metales	0,025	0,01	1,50	0,00
4. Papel	0,003	0,00	0,90	0,00
5. Plástico	0,015	0,00	0,90	0,00
6. Vidrio	0,005	0,00	1,50	0,00
7. Yeso	0,002	0,00	1,20	0,00
TOTAL estimación	0,140	**0,03**		**0,03**
RCD: Naturaleza pétrea				
1. Arena Grava y otros áridos	0,040	0,01	1,50	0,01
2. Hormigón	0,120	0,02	1,50	0,02
3. Ladrillos , azulejos y otros cerámicos	0,540	0,11	1,50	0,07
4. Piedra	0,050	0,01	1,50	0,01
TOTAL estimación	0,750	**0,15**		**0,10**
RCD: Potencialmente peligrosos y otros				
1. Basuras	0,070	0,01	0,90	0,02
2. Potencialmente peligrosos y otros	0,040	0,01	0,50	0,02
TOTAL estimación	0,110	**0,02**		**0,03**

Documento visado electrónicamente con número: 260138

VISADO
COITI
LA RIOJA
00049957120 3
260138

1.3.- Medidas de segregación "in situ" previstas (clasificación/selección).

En base al artículo 5.5 del RD 105/2008, los residuos de construcción y demolición deberán separase en fracciones, cuando, de forma individualizada para cada una de dichas fracciones, la cantidad prevista de generación para el total de la obra supere las siguientes cantidades:

Ladrillos, tejas, cerámicos	0,21 T
Metales	0,04 T
Madera	0,01 T
Vidrio	0,03 T
Plásticos	0,04 T
Papel y cartón	0,01 T

Medidas empleadas (se marcan las casillas según lo aplicado)

X	Eliminación previa de elementos desmontables y/o peligrosos
	Derribo separativo / segregación en obra nueva (ej.: pétreos, madera, metales, plásticos + cartón + envases, orgánicos, peligrosos…). Solo en caso de superar las fracciones establecidas en el artículo 5.5 del RD 105/2008
X	Derribo integral o recogida de escombros en obra nueva "todo mezclado", y posterior tratamiento en planta

1.4.- Previsión de operaciones de reutilización en la misma obra o en emplazamientos externos (en este caso se identificará el destino previsto)

Se marcan las operaciones previstas y el destino previsto inicialmente para los materiales (propia obra o externo)

	OPERACIÓN PREVISTA	DESTINO INICIAL
X	No hay previsión de reutilización en la misma obra o en emplazamientos externos, simplemente serán transportados a vertedero autorizado	Externo
	Reutilización de tierras procedentes de la excavación	
	Reutilización de residuos minerales o pétreos en áridos reciclados o en urbanización	
	Reutilización de materiales cerámicos	
	Reutilización de materiales no pétreos: madera, vidrio…	
	Reutilización de materiales metálicos	
	Otros (indicar)	

Documento visado electrónicamente con número: 260138

VISADO
COITI
LA RIOJA
00049957120 3
260138

1.5.- Previsión de operaciones de valorización "in situ" de los residuos generados.

Se marcan las operaciones previstas y el destino previsto inicialmente para los materiales (propia obra o externo)

	OPERACIÓN PREVISTA
X	No hay previsión de reutilización en la misma obra o en emplazamientos externos, simplemente serán transportados a vertedero autorizado
	Utilización principal como combustible o como otro medio de generar energía
	Recuperación o regeneración de disolventes
	Reciclado o recuperación de sustancias orgánicas que utilizan no disolventes
	Reciclado o recuperación de metales o compuestos metálicos
	Reciclado o recuperación de otras materias orgánicas
	Regeneración de ácidos y bases
	Tratamiento de suelos, para una mejora ecológica de los mismos
	Acumulación de residuos para su tratamiento según el Anexo II.B de la Comisión 96/350/CE
	Otros (indicar)

1.6.- Destino previsto para los residuos no reutilizables ni valorizables "in situ" (indicando características y cantidad de cada tipo de residuos)

Las empresas de Gestión y tratamiento de residuos estarán en todo caso autorizadas por la Comunidad de La Rioja para la gestión de residuos no peligrosos.

Terminología:

RCD: Residuos de la Construcción y la Demolición

RSU: Residuos Sólidos Urbanos

RNP: Residuos NO peligrosos

RP: Residuos peligrosos

Documento visado electrónicamente con número: 260138

VISADO
COITI
LA RIOJA
00049571203
260138

A.1.: RCDs Nivel I

	1. TIERRAS Y PÉTROS DE LA EXCAVACIÓN		Tratamiento	Destino	Cantidad
	17 05 04	Tierras y piedras distintas de las especificadas en el código 17 05 03	Sin tratamiento esp.	Restauración / Vertedero	0,00
	17 05 06	Lodos de drenaje distintos de los especificados en el código 17 05 06	Sin tratamiento esp.	Restauración / Vertedero	0,00
	17 05 08	Balasto de vías férreas distinto del especificado en el código 17 05 07	Sin tratamiento esp.	Restauración / Vertedero	0,00

A.2.: RCDs Nivel II

	RCD: Naturaleza no pétrea		Tratamiento	Destino	Cantidad
	1. Asfalto				
	17 03 02	Mezclas bituminosas distintas a las del código 17 03 01	Reciclado	Planta de reciclaje RCD	0,01
	2. Madera				
x	17 02 01	Madera	Reciclado	Gestor autorizado RNPs	0,01
	3. Metales				
	17 04 01	Cobre, bronce, latón	Reciclado	Gestor autorizado RNPs	0,00
	17 04 02	Aluminio	Reciclado		0,00
	17 04 03	Plomo			0,00
	17 04 04	Zinc			0,00
x	17 04 05	Hierro y Acero	Reciclado		0,01
	17 04 06	Estaño			0,00
	17 04 06	Metales mezclados	Reciclado		0,00
	17 04 11	Cables distintos de los especificados en el código 17 04 10	Reciclado		0,00
	4. Papel				
x	20 01 01	Papel	Reciclado	Gestor autorizado RNPs	0,00
	5. Plástico				
x	17 02 03	Plástico	Reciclado	Gestor autorizado RNPs	0,00
	6. Vidrio				
	17 02 02	Vidrio	Reciclado	Gestor autorizado RNPs	0,00
	7. Yeso				
x	17 08 02	Materiales de construcción a partir de yeso distintos a los del código 17 08 01	Reciclado	Gestor autorizado RNPs	0,00

	RCD: Naturaleza pétrea		Tratamiento	Destino	Cantidad
	1. Arena Grava y otros áridos				
	01 04 08	Residuos de grava y rocas trituradas distintos de los mencionados en el código 01 04 07	Reciclado	Planta de reciclaje RCD	0,00
	01 04 09	Residuos de arena y arcilla	Reciclado	Planta de reciclaje RCD	0,00
	2. Hormigón				
x	17 01 01	Hormigón	Reciclado / Vertedero	Planta de reciclaje RCD	0,02
	3. Ladrillos , azulejos y otros cerámicos				
x	17 01 02	Ladrillos	Reciclado	Planta de reciclaje RCD	0,04
x	17 01 03	Tejas y materiales cerámicos	Reciclado	Planta de reciclaje RCD	0,07
	17 01 07	Mezclas de hormigón, ladrillos, tejas y materiales cerámicos distintas de las especificadas en el código 1 7 01 06.	Reciclado / Vertedero	Planta de reciclaje RCD	0,00
	4. Piedra				
	17 09 04	RDCs mezclados distintos a los de los códigos 17 09 01, 02 y 03	Reciclado		0,01

Documento visado electrónicamente con número: 260138

VISADO
COITI
LA RIOJA
00049571203
260138

		RCD: Potencialmente peligrosos y otros	Tratamiento	Destino	Cantidad
		1. Basuras			
x	20 02 01	Residuos biodegradables	Reciclado / Vertedero	Planta de reciclaje RSU	0,00
	20 03 01	Mezcla de residuos municipales	Reciclado / Vertedero	Planta de reciclaje RSU	0,00
		2. Potencialmente peligrosos y otros			
	17 01 06	Mezcla de hormigón, ladrillos, tejas y materiales cerámicos con sustancias peligrosas (SP's)	Depósito Seguridad	Gestor autorizado RPs	0,00
	17 02 04	Madera, vidrio o plastico con sustancias peligrosas o contaminadas por ellas	Tratamiento Fco-Qco		0,00
	17 03 01	Mezclas bituminosas que contienen alquitran de hulla	Depósito / Tratamiento		0,00
	17 03 03	Alquitrán de hulla y productos alquitranados	Depósito / Tratamiento		0,00
	17 04 09	Residuos metálicos contaminados con sustancias peligrosas	Tratamiento Fco-Qco		0,00
	17 04 10	Cables que contienen hidrocarburos, alquitran de hulla y otras SP's	Tratamiento Fco-Qco		0,00
	17 06 01	Materiales de aislamiento que contienen Amianto	Depósito Seguridad		0,00
	17 06 03	Otros materiales de aislamiento que contienen sustancias peligrosas	Depósito Seguridad		0,00
	17 06 05	Materiales de construcción que contienen Amianto	Depósito Seguridad		0,00
	17 08 01	Materiales de construcción a partir de yeso contaminados con SP's	Tratamiento Fco-Qco		0,00
	17 09 01	Residuos de construcción y demolición que contienen mercúrio	Depósito Seguridad		0,00
	17 09 02	Residuos de construcción y demolición que contienen PCB's	Depósito Seguridad		0,00
	17 09 03	Otros residuos de construcción y demolición que contienen SP's	Depósito Seguridad		0,00
x	17 06 04	Materiales de aislamientos distintos de los 17 06 01 y 03	Reciclado	Gestor autorizado RNPs	0,00
	17 05 03	Tierras y piedras que contienen SP's	Tratamiento Fco-Qco	Gestor autorizado RPs	0,00
	17 05 05	Lodos de drenaje que contienen sustancias peligrosas	Tratamiento Fco-Qco		0,00
	17 05 07	Balastro de vías férreas que contienen sustancias peligrosas	Depósito / Tratamiento		0,00
	15 02 02	Absorbentes contaminados (trapos,…)	Depósito / Tratamiento		0,00
	13 02 05	Aceites usados (minerales no clorados de motor,…)	Depósito / Tratamiento		0,00
	16 01 07	Filtros de aceite	Depósito / Tratamiento		0,00
	20 01 21	Tubos fluorescentes	Depósito / Tratamiento		0,00
	16 06 04	Pilas alcalinas y salinas	Depósito / Tratamiento		0,00
	16 06 03	Pilas botón	Depósito / Tratamiento		0,00
	15 01 10	Envases vacíos de metal o plastico contaminado	Depósito / Tratamiento		0,00
x	08 01 11	Sobrantes de pintura o barnices	Depósito / Tratamiento		0,00
	14 06 03	Sobrantes de disolventes no halogenados	Depósito / Tratamiento		0,00
	07 07 01	Sobrantes de desencofrantes	Depósito / Tratamiento		0,00
	15 01 11	Aerosoles vacios	Depósito / Tratamiento		0,00
	16 06 01	Baterías de plomo	Depósito / Tratamiento		0,00
	13 07 03	Hidrocarburos con agua	Depósito / Tratamiento		0,00
	17 09 04	RDCs mezclados distintos códigos 17 09 01, 02 y 03	Depósito / Tratamiento	Restauración / Vertedero	0,00

1.7.- Planos de las instalaciones previstas

Planos de las instalaciones previstas para el almacenamiento, manejo y, en su caso, otras operaciones de gestión de los residuos de construcción y demolición en la obra, planos que posteriormente podrán ser objeto de adaptación a las características particulares de la obra y sus sistemas de ejecución, siempre con el acuerdo de la dirección facultativa de la obra.

En los planos de se especifica la situación y dimensiones de:

	Bajantes de escombros
X	Acopios y/o contenedores de los distintos RCDs (tierras, pétreos, maderas, plásticos, metales, vidrios, cartones…
	Zonas o contenedor para lavado de canaletas / cubetas de hormigón
	Almacenamiento de residuos y productos tóxicos potencialmente peligrosos
	Contenedores para residuos urbanos
	Planta móvil de reciclaje “in situ”
	Ubicación de los acopios provisionales de materiales para reciclar como áridos, vidrios, madera o materiales cerámicos.

Documento visado electrónicamente con número: 260138

VISADO
COITI
LA RIOJA
00049571203
260138

1.8.- Valoración del coste previsto para la correcta gestión de los RCDs, que formará parte del presupuesto del proyecto

Con carácter General:

Prescripciones a incluir en el pliego de prescripciones técnicas del proyecto, en relación con el almacenamiento, manejo y, en su caso, otras operaciones de gestión de los residuos de construcción y demolición en obra.

Gestión de residuos de construcción y demolición

Gestión de residuos según RD 105/2008, realizándose su identificación con arreglo a la Lista Europea de Residuos publicada por Orden MAM/304/2002 de 8 de febrero o sus modificaciones posteriores.

La segregación, tratamiento y gestión de residuos se realizará mediante el tratamiento correspondiente por parte de empresas homologadas.

Certificación de los medios empleados

Es obligación del contratista proporcionar a la Dirección Facultativa de la obra y a la Propiedad de los certificados de los contenedores empleados, así como de los puntos de vertido final, ambos emitidos por entidades autorizadas y homologadas por la Comunidad de La Rioja.

Limpieza de las obras

Es obligación del Contratista mantener limpias las obras y sus alrededores tanto de escombros como de materiales sobrantes, retirar las instalaciones provisionales que no sean necesarias, así como ejecutar todos los trabajos y adoptar las medidas que sean apropiadas para que la obra presente buen aspecto.

Con carácter Particular:

Prescripciones a incluir en el pliego de prescripciones técnicas del proyecto (se marcan aquellas que sean de aplicación a la obra)

X	Para los derribos: se realizarán actuaciones previas tales como apeos, apuntalamientos, estructuras auxiliares…para las partes o elementos peligroso, referidos tanto a la propia obra como a los edificios colindantes Como norma general, se procurará actuar retirando los elementos contaminados y/o peligrosos tan pronto como sea posible, así como los elementos a conservar o valiosos (cerámicos, mármoles…). Seguidamente se actuará desmontando aquellas partes accesibles de las instalaciones, carpinterías y demás elementos que lo permitan
X	El depósito temporal de los escombros, se realizará bien en sacos industriales iguales o inferiores a 1m³, contadores metálicos específicos con la ubicación y condicionado que establezcan las ordenanzas municipales. Dicho depósito en acopios, también deberá estar en lugares debidamente señalizados y segregados del resto de residuos
X	El depósito temporal para RCDs valorizables (maderas, plásticos, metales, chatarra…) que se realice en contenedores o acopios, se deberá señalizar y segregar del resto de residuos de un modo adecuado.

Documento visado electrónicamente con número: 260138

VISADO
COITI
LA RIOJA
00049571203
260138

X	Los contenedores deberán estar pintados en colores que destaquen su visibilidad, especialmente durante la noche, y contar con una banda de material reflectante de al menos 15cm a lo largo de toso su perímetro. En los mismos deberá figurar la siguiente información: Razón social, CIF, teléfono del titular del contenedor / envase y el número de inscripción en el registro de transportistas de residuos. Esta información también deberá quedar reflejada en los sacos industriales y otros medios de contención y almacenaje de residuos.
X	El responsable de la obra a la que presta servicio el contenedor adoptará las medidas necesarias para evitar el depósito de residuos ajenos a la mismo. Los contadores permanecerán cerrados, o cubiertos al menos, fuera del horario de trabajo, para evitar el depósito de residuos ajenos a la obra a la que prestan servicio.
X	En el equipo de obra deberán establecerse los medios humanos, técnicos y procedimientos para la separación d cada tipo de RCD.
X	Se atenderán los criterios municipales establecidos (ordenanzas, condiciones de licencia de obras…), especialmente si obligan a la separación en origen de determinadas materias objeto de reciclaje o deposición. En este último caso se deberá asegurar por parte del contratista realizar una evaluación económica de las condiciones en las que es viable esta operación, tanto por las posibilidades reales de ejecutarla como por disponer de plantas de reciclaje o gestores de RCDs adecuados. La Dirección de Obra será la responsable de tomar la última decisión y de su justificación ante las autoridades locales o autonómicas pertinentes.
X	Se deberá asegurar en la contratación de la gestión de los RCDs que el destino final (planta de reciclaje, vertedero, cantera, incineradora…) son centros con la autorización autonómica de la Consejería de Medio Ambiente, así mismo se deberá contratar sólo transportistas o gestores autorizados por dicha Consejería e inscritos en el registro pertinente Se llevará a cabo un control documental en el que quedarán reflejados los avales de retirada y entrega final de cada transporte de residuos
X	La gestión tanto documental como operativa de los residuos peligrosos que se hallen en una obra de derribo o de nueva planta se regirán conforme a la legislación nacional y autonómica vigente y a los requisitos de las ordenanzas municipales Asimismo los residuos de carácter urbano generados en las obras (restos de comidas, envases…) serán gestionados acorde con los preceptos marcados por la legislación y autoridad municipal correspondiente.
X	Para el caso de los residuos con amianto se seguirán los pasos marcados por la Orden MAM/304/2002 de 8 de febrero por la que se publican las operaciones de valorización y eliminación de residuos y la lista europea de residuos para poder considerarlos como peligroso o no peligrosos. En cualquier caso siempre se cumplirán los preceptos dictados por el RD 108/1991 de 1 de febrero sobre la prevención y reducción de la contaminación del medio ambiente producida por el amianto, así como la legislación laboral al respecto.
X	Los restos de lavado de canaletas / cubas de hormigón serán tratadas como escombros
X	Se evitará en todo momento la contaminación con productos tóxicos o peligrosos de los plásticos y restos de madera para su adecuada segregación, así como la contaminación de los acopios o contenedores de escombros con componentes peligrosos
X	Las tierras superficiales que pueden tener un uso posterior para jardinería o recuperación de los suelos degradados serán retiradas y almacenada durante el menor tiempo posible en caballones de altura no superior a 2 metros. Se evitará la humedad excesiva, la manipulación y la contaminación con otros materiales.
	Otros (indicar)

Documento visado electrónicamente con número: 260138

1.9.- Valoración del coste previsto de la gestión correcta de los residuos de construcción y demolición, coste que formará parte del presupuesto del proyecto en capítulo aparte.

A continuación, se desglosa el capítulo presupuestario correspondiente a la gestión de los residuos de la obra, repartido en función del volumen de cada material.

A.- ESTIMACIÓN DEL COSTE DE TRATAMIENTO DE LOS RCDs (calculo sin fianza)				
Tipología RCDs	Estimación (m³)	Precio gestión en Planta / Vestedero / Cantera / Gestor (€/m³)	Importe (€)	% del presupuesto de Obra
A1 RCDs Nivel I				
Tierras y pétreos de la excavación	0,00	4,00	0,00	0,0000%
				0,0000%
A2 RCDs Nivel II				
RCDs Naturaleza Pétrea	0,10	10,00	1,00	2,0000%
RCDs Naturaleza no Pétrea	0,03	10,00	0,29	0,5872%
RCDs Potencialmente peligrosos	0,03	10,00	0,32	0,6311%
				3,2183%

B.- RESTO DE COSTES DE GESTIÓN		
B1.- % Presupuesto hasta cubrir RCD Nivel I	0,00	0,0000%
B2.- % Presupuesto hasta cubrir RCD Nivel II	0,00	0,0000%
B3.- % Presupuesto de Obra por costes de gestión, alquileres, etc…	0,05	0,1000%

TOTAL PRESUPUESTO PLAN GESTION RCDs	**1,66**	**3,3183%**

Para los RCDs de Nivel I se utilizarán los datos de proyecto de la excavación, mientras que para los de Nivel II se emplean los datos del apartado 1.2 del Plan de Gestión

El contratista posteriormente se podrá ajustar a la realidad de los precios finales de contratación y especificar los costes de gestión de los RCDs de Nivel II por las categorías LER si así lo considerase necesario.

Se establecen en el apartado "B.- RESTO DE COSTES DE GESTIÓN" que incluye:

Estimación del porcentaje del presupuesto de obra del resto de costes de la Gestión de Residuos, tales como alquileres, portes, maquinaria, mano de obra y medios auxiliares en general.

CONCLUSIÓN

Con todo lo anteriormente expuesto, junto con los planos que acompañan la presente memoria y el presupuesto reflejado, los técnicos que suscriben entienden que queda suficientemente desarrollado el Plan de Gestión de Residuos para el proyecto reflejado en su encabezado.

Logroño Febrero de 2.026

INGENIERO T. INDUSTRIAL

COLEGIO OFICIAL DE INGENIEROS TÉCNICOS INDUSTRIALES DE LA RIOJA
Nº.Colegiado.: 1370
VALLEJO FERNANDEZ, FELIX
VISADO Nº.: 260138
DE FECHA: 18/02/2026
Autentificación: 000499571203
VISADO

Fdo. Félix Vallejo Fernández
Colegiado Nº 1370 del C.O.I.I.I.R.

VISADO
COITI
LA RIOJA
00049957120 3
260138

grupoadra360

ESTUDIO BÁSICO DE SEGURIDAD Y SALUD

PROYECTO DE AMPLIACIÓN DE BAR A BAR – RESTAURANTE CON KEBAB

c/ BEATOS MENA Y NAVARRETE Nº 15 – BAJO 1. LOGROÑO (LA RIOJA)

Documento visado electrónicamente con número: 260138

ENCARGADO POR:

JEDDAH FOOD, S.L.

VISADO
COITI
LA RIOJA
00049957120 3
260138

PROYECTO DE: AMPLIACIÓN DE BAR A BAR – RESTAURANTE CON KEBAB

DIRECCIÓN: CALLE BEATOS MENA Y NAVARRETE Nº 15 – BAJO 1
(ESQUINA CON CALLE CIGÜEÑA)
LOGROÑO (LA RIOJA)

PROMOTOR: JEDDAH FOOD, S.L.

INGENIERO: FÉLIX VALLEJO FERNÁNDEZ

Real Decreto 1627/1997, de 24 de octubre, por el que se establecen disposiciones mínimas de seguridad y de salud en las obras de construcción.
B.O.E. nº 256, 25 de octubre de 1997

Documento visado electrónicamente con número: 260138

INDICE

1. INTRODUCCIÓN

1.1 Objeto
1.2 Datos de la obra
1.3 Justificación del Estudio Básico de Seguridad y Salud

2. NORMAS DE SEGURIDAD Y SALUD APLICABLES EN LA OBRA

3. MEMORIA DESCRIPTIVA

3.1 Previos
3.2 Instalaciones provisionales
3.3 Instalaciones de bienestar e higiene
3.4 Fases de la ejecución de la obra

4. OBLIGACIONES DEL PROMOTOR

5. COORDINADORES EN MATERIA DE SEGURIDAD Y SALUD

6. PLAN DE SEGURIDAD Y SALUD EN EL TRABAJO

7. OBLIGACIONES DEL CONTRATISTA Y SUBCONTRATISTAS

8. OBLIGACIONES DE TRABAJADORES AUTÓNOMOS

9. LIBRO DE INCIDENCIAS

10. PARALIZACIÓN DE LOS TRABAJOS

11. DERECHOS DE LOS TRABAJADORES

12. DISPOSICIONES MINIMAS DE SEGURIDAD Y SALUD QUE DEBEN APLICARSE EN LAS OBRAS

VISADO
COITI
LA RIOJA
00049571203
260138

1. INTRODUCCIÓN

Se elabora el presente ESTUDIO BÁSICO DE SEGURIDAD Y SALUD, dado que en el proyecto de obras redactado y del que este documento forma parte, no se dan ninguno de los supuestos previstos en el apartado 1 del artículo 4 del Real Decreto 1627/1997, de 24 de octubre, del Ministerio de Presidencia, por el que se establecen las disposiciones mínimas de seguridad y de salud en las obras de construcción.

1.1 Objeto

El estudio básico tiene por objeto precisar las normas de seguridad y salud aplicables en la obra, conforme especifica el apartado 2 del artículo 6 del citado Real Decreto.

Igualmente se especifica que a tal efecto debe contemplar:

- La identificación de los riesgos laborales que puedan ser evitados, indicando las medidas técnicas necesarias;
- Relación de los riesgos laborales que no pueden eliminarse conforme a lo señalado anteriormente, especificando las medidas preventivas y protecciones técnicas tendentes a controlar y reducir riesgos valorando su eficacia, en especial cuando se propongan medidas alternativas (en su caso, se tendrá en cuenta cualquier otro tipo de actividad que se lleve a cabo en la misma, y contendrá medidas específicas relativas a los trabajos incluidos en uno o varios de los apartados del Anexo II del Real Decreto);
- Previsiones e informaciones útiles para efectuar en su día, en las debidas condiciones de seguridad y salud, los previsibles trabajos posteriores.

1.2 Datos de la obra

Tipo de obra: AMPLIACIÓN DE BAR A BAR – RESTAURANTE CON KEBAB

Promotor: JEDDAH FOOD, S.L.

Situación: CALLE BEATOS MENA Y NAVARRETE Nº 15 – BAJO 1
(ESQUINA CALLE CIGÜEÑA)

Población: LOGROÑO (LA RIOJA)

1.3 Justificación del estudio básico de seguridad y salud

El presupuesto de Ejecución Material de la obra asciende a la cantidad de:

P.M.E. = 6.140,00 €

El plazo de ejecución de las obras previsto es de 1 semana.

La influencia de la mano de obra en el costo total de la misma se estima en torno al 48%, y teniendo en cuenta que el costo medio de operario pueda ser del orden de 18.000 €/año, obtenemos un total de:

P.M.E. x 0,48/18.000 €./año = ±0,16 operarios (mínimo 2 operarios)

Como se observa no se da ninguna de las circunstancias o supuestos previstos en le apartado 1 del artículo 4 del R.D. 1627/1997, por lo que se redacta el presente ESTUDIO BÁSICO DE SEGURIDAD Y SALUD.

Documento visado electrónicamente con número: 260138

VISADO
COITI
LA RIOJA
00049571203
260138

2. NORMAS DE SEGURIDAD Y SALUD APLICABLES EN LA OBRA

(Estas normas pueden ser incluidas en el pliego de condiciones, haciendo en este apartado referencia a las mismas.)

REGLAMENTO DE SEGURIDAD E HIGIENE EN EL TRABAJO EN LA INDUSTRIA DE LA CONSTRUCCIÓN	ORDEN de 20-May-52, del Ministerio de Trabajo 15-JUN-52
MODIFICACIÓN DEL REGLAMENRO INTERIOR	ORDEN de 10-DIC-53, del Ministerio de Trabajo22-DIC-53
COMPLEMENTO DEL REGLAMENTO ANTERIOR	ORDEN de 23-SEP-66, del Ministerio de Trabajo 1-OCT-66
ORDENANZA DEL TRABAJO PARA LAS INDUSTRIAS DE LA CONSTRUCCIÓN, VIDRIO Y CERÁMICA (CAP. XVI)	ORDEN de 28-AGO-70, del Ministerio de Trabajo a 9-SEP-70 Corrección de errores 17-OCT-70
INTERPRETACIÓN DE VARIOS ARTÍCULOS DE LA ORDENANZA ANTERIOR	ORDEN de 21-NOV-70 del Ministerio de Trabajo 28-NOV-70
INTERPRETACIÓN DE VARIOS ARTÍCULOS DE LA ORDENANZA ANTERIOR	RESOLUCIÓN de 24-NOV-70, de la D.General trabajo 5-DIC-70
ORDENANZA GANERAL DE SEGURIDAD E HIGIENE EN EL TRABAJO	ORDEN 9-MAR-71 del Ministerio de Trabajo 16 y 17-MAR-71 Corrección de errores 6-ABR-71
ANDAMIOS. CAPITULO VII DEL REGLAMENTO GENERAL SOBRE SEGURIDAD E HIGIENE DE 1940	ORDEN , de 31-ENE-40, del Ministerio de Trabajo 3-FEB-40
NORMAS PARA LA ILUMINACION DE LOS CENTROS DE TRABAJO	ORDEN de 26-AGO-40, del Ministerio de Trabajo 29-AGO-40
MODELO DE LIBRO DE INCIDENCIAS CORRESPONDIENTE A LAS OBRAS EN QUE SEA OBLIGATORIO EL ESTUDIO SEGURIDAD E HIGIENE	ORDEN de 20-SEP-86 del Ministerio de Trabajo 13-OCT-86 Corrección de errores 31-OCT-86
NUEVA REDACCION DE LOS ART. 1, 4, 6 Y 8 DEL R.D. 555/1986, DE 21-FEB ANTES CITADO	REAL DECRETO 84/1990, de 19-ENE, del Ministerio de Relaciones con las Cortes y con la Secretaría del Gobierno 25-ENE-91
PREVENCION DE RIESGOS LABORALES	LEY 31/1995 de Jefatura del Estado, de 8 de Noviembre
REGLAMENTO DE LOS SERVICIOS DE PREVENCIÓN	REAL DECRETO 39/1997, de 17-ENE, del Ministerio de Trabajo y Asuntos Sociales
DESARROLLO DEL REGLAMENTO ANTERIOR	ORDEN de 27-JUN-1997 del Ministerio de Trabajo y Asuntos Sociales
DISPOSICIONES MÍNIMAS EN MATERIA SEÑALIZACIÓN DE SEGURIDAD Y SALUD EN EL TRABAJO	REAL DECRETO 485/1997, de 14-ABR., Ministerio de Trabajo y Asuntos Sociales
DISPOSICIONES MÍNIMAS EN MATERIA DE SEGURIDAD Y SALUD EN LOS LUGARES DE TRABAJO	REAL DECRETO 486/1997,de 14-ABR, Ministerio de Trabajo y Asuntos Sociales
DISPOSICIONES MÍNIMAS EN MATERIA DE SEGURIDAD Y SALUD RELATIVAS A LA UTILIZACIÓN POR LOS TRABAJADORES DE EQUIPOS DE PROTECCIÓN INDIVIDUALES	REAL DECRETO 773/1997, de 30-MAY, Ministerio de Presidencia
DISPOSICIONES MÍNIMAS DE SEGURIDAD Y SALUD PARA LA UTILIZACIÓN POR LOS TRABAJADORES DE LOS EQUIPOS DE TRABAJO	REAL DECRETO 1215/1997, de 18-JUL, Ministerio de Presidencia
DISPOSICIONES MÍNIMAS DE SEGURIDAD Y SALUD EN LAS OBRAS DE CONSTRUCCIÓN	REAL DECRETO 1627/1997, de 24-OCT, Ministerio de Presidencia
NORMA BÁSICA DE EDIFICACIÓN "NBE-CPI-96". CONDICIONES DE PROTECCIÓN CONTRA INCENDIOS EN LOS EDIFICIOS	REAL DECRETO 279/1991, DE 1-MAR, Ministerio de Obras Públicas y Urbanismo 8-MAR-91 Corrección de errores 18-MAY-91
ANEJO C, "CONDICIONES PARTICULARES PARA EL USO COMERCIAL" DE LA NORMA "CTE" CONDICIONES DE PROTECCIÓN CONTRA INCENDIOS EN LOS EDIFICIOS"	REAL DECRETO 1230/1993, de 23-JUL, del Ministerio de Obras Públicas, Transportes y Medio Ambiente 27-AGO-93
REGLAMENTO ELECTROTÉCNICO PARA BAJA TENSIÓN. "REBT" Y SUS POSTERIORES MODIFICACIONES HASTA LA FECHA	DECRETO 2413/1973, de 20-SEP, del Ministerio de Industria y Energía 9-OCT-73
APROBACIÓN DE LAS INSTRUCCIONES COMPLEMENTARIAS "MI-BT" DEL REBT" POSTERIORES MODIFICACIONES, CORRECCIONES Y HOJAS DE INTERPRETACIÓN HASTA LA FECHA	ORDEN de 13-OCT-73, del Ministerio de Industria y Energía 28 a 31-DIC-73
APLICACIÓN DE LAS INSTRUCCIONES COMPLEMENTARIAS ANTERIORES	ORDEN de 6-ABR-74, del Ministerio de Industria 15-ABR-74

Documento visado electrónicamente con número: 260138

VISADO
COITI
LA RIOJA
00049957120 3
260138

3. MEMORIA DESCRIPTIVA

3.1.Previos

Previo a la iniciación de los trabajos en la obra, debido al paso continuado de personal, se acondicionarán y protegerán los accesos, señalizando conveniente los mismos y protegiendo el contorno de actuación con señalizaciones del tipo:

PROHIBIDO APARCAR EN LA ZONA DE ENTRADA DE VEHÍCULOS
PROHIBIDO EL PASO DE PETONES POR ENTRADA DE VEHÍCULOS
USO OBLIGATORIO DEL CASCO DE SEGURIDAD
PROHIBIDO EL PASO A TODA PERSONA AJENA A LA OBRA
etc.

3.2. Instalaciones provisionales

3.2.1. Instalación eléctrica provisional

La instalación eléctrica provisional de obra será realizada por firma instaladora autorizada con la documentación necesaria para solicitar el suministro de energía eléctrica a la Compañía Suministradora.

Tras realizar la acometida a través de armario de protección, a continuación se situará el cuadro general de mando y protección, formado por seccionador general de corte automático, interruptor omnipolar, puesta a tierra y magnetotérmicos y diferencial.

De este cuadro podrán salir circuitos de alimentación a subcuadros móviles, cumpliendo con las condiciones exigidas para instalaciones a la intemperie.

Toda instalación cumplirá con el Reglamento Electrotécnico para baja tensión.

Riesgos más frecuentes

Heridas punzantes en manos.
Caída de personas en altura o al mismo nivel.
Descargas eléctricas de origen directo o indirecto.
Trabajos con tensión.
Intentar bajar sin tensión, pero sin cerciorarse de que está interrumpida.
Mal funcionamiento de los mecanismos y sistemas de protección.
Usar equipos inadecuados o deteriorados.

Protecciones colectivas

Mantenimiento periódico de la instalación, con revisión del estado de las mangueras, toma de tierras, enchufes, etc.

Protecciones personales

Será obligatorio el uso de casco homologado de seguridad dieléctrica y guantes aislantes. Comprobador de tensión, herramientas manuales con aislamiento. Botas aislantes, chaqueta ignífuga en maniobras eléctricas. Taimas, alfombrillas y pértigas aislantes.

Normas de actuación durante los trabajos

Documento visado electrónicamente con número: 260138

VISADO
COITI
LA RIOJA
00049571203
260138

Cualquier parte de la instalación se considera bajo tensión, mientras no se compruebe lo contrario con aparatos destinados a tal efecto.

Los tramos aéreos serán tensados con piezas especiales entre apoyos. Si los conductores no pueden soportar la tensión mecánica prevista, se emplearán cables fiadores con una resistencia de rotura de 800 Kg. fijando a estos el conductor con abrazaderas.

Los conductores si van por el suelo, no se pisarán ni se colocarán materiales sobre ellos, protegiéndose adecuadamente al atravesar zonas de paso.

En la instalación de alumbrado estarán separados los circuitos de zonas de trabajo, almacenes, etc. Los aparatos portátiles estarán convenientemente aislados y serán estancos al agua.

Las derivaciones de conexión a máquinas se realizarán con terminales a presión, disponiendo las mismas de mando de marcha y parada. No estarán sometidas a tracción mecánica que origine su rotura.

Las lámparas de alumbrado estarán a una altura mínima de 2,50 metros del suelo, estando protegidas con cubierta resistente las que se puedan alcanzar con facilidad.

Las mangueras deterioradas se sustituirán de inmediato.

Se señalizarán los lugares donde estén instalados los equipos eléctricos.

Se darán instrucciones sobre medidas a tomar en caso de incendio o accidente eléctrico.

Existirá señalización clara y sencilla, prohibiendo el acceso de personas a los lugares donde estén instalados los equipos eléctricos, así como el manejo de aparatos eléctricos a personas no designadas para ello.

3.2.2. Instalación contra incendios

Contrariamente a lo que se podría creer, los riesgos de incendio son numerosos en razón fundamentalmente de la actividad simultánea de varios oficios y de sus correspondientes materiales (madera de andamios, carpintería de huecos, resinas, materiales con disolventes en su composición, pinturas, etc.). Es pues importante su prevención, máxime cuando se trata de trabajos en una obra como la que nos ocupa.

Tiene carácter temporal, utilizándola la contrata para llevar a buen término el compromiso de hacer una determinada construcción, siendo los medios provisionales de prevención los elementos materiales que usará el personal de obra para atacar el fuego.

Según la UNE-230/0, y de acuerdo con la naturaleza combustible, los fuegos se clasifican en las siguientes clases:

Clase A.
Denominados también secos, el material combustible son materias sólidas inflamables como la madera, el papel, la paja, etc. a excepción de los metales.
La extinción de estos fuegos se consigue por el efecto refrescante del agua o de soluciones que contienen un gran porcentaje de agua.
Clase B.
Son fuegos de líquidos inflamables y combustibles, sólidos o licuables.
Los materiales combustibles más frecuentes son: alquitrán, gasolina, asfalto, disolventes, resinas, pinturas, barnices, etc.
La extinción de estos fuegos se consigue por aislamiento del combustible del aire ambiente, o por sofocamiento.
Clase C.
Son fuegos de sustancias que en condiciones normales pasan al estado gaseoso, como metano, butano, acetileno, hidrógeno, propano, gas natural.

Documento visado electrónicamente con número: 260138

VISADO
COITI
LA RIOJA
00049571203
260138

Su extinción se consigue suprimiendo la llegada del gas.
Clase D.
Son aquellos en los que se consumen metales ligeros inflamables y compuestos químicos reactivos, como magnesio, aluminio en polvo, limaduras de titanio, potasio, sodio, litio, etc.
Para controlar y extinguir fuegos de esta clase, es preciso emplear agentes extintores especiales, en general no se usarán ningún agente exterior empleado para combatir fuegos de la clase A, B-C, ya que existe el peligro de aumentar la intensidad del fuego a causa de una reacción química entre alguno de los agentes extintores y el metal que se está quemando.
En nuestro caso, la mayor probabilidad de fuego que puede provocarse a la clase A y clase B.

Riesgos más frecuentes.

Acopio de materiales combustibles.
Trabajos de soldadura
Trabajos de llama abierta.
Instalaciones provisionales de energía.

Protecciones colectivas.

Mantener libres de obstáculos las vías de evacuación, especialmente escaleras. Instrucciones precisas al personal de las normas de evacuación en caso de incendio. Existencia de personal entrenado en el manejo de medios de extinción de incendios.

Se dispondrá de los siguientes medios de extinción, basándose en extintores portátiles homologados y convenientemente revisados:

1 de CO2 de 5 Kg. junto al cuadro general de protección.
1 de polvo seco ABC de 6 Kg. en la oficina de obra.
1 de CO2 de 5 Kg. en acopio de líquidos inflamables.
1 de CO2 de 5 Kg. en acoplo de herramientas, si las hubiera.
1 de polvo seco ABC de 6 Kg. en los tajos de soldadura o llama abierta.

Normas de actuación durante los trabajos.

Prohibición de fumar en las proximidades de líquidos inflamables y materiales combustibles. No acopiar grandes cantidades de material combustible. No colocar fuentes de ignición próximas al acopio de material. Revisión y comprobación periódica de la instalación eléctrica provisional. Retirar el material combustible de las zonas próximas a los trabajos de soldadura.

3.2.3. Instalación de maquinaria

Se dotará a todas las máquinas de los oportunos elementos de seguridad.

3.3. Instalaciones de bienestar e higiene

Debido a que instalaciones de esta índole admiten una flexibilidad a todas luces natural, pues es el Jefe de obra quien ubica y proyecta las mismas en función de su programación de obra, se hace necesario, ya que no se diseña marcar las pautas y condiciones que deben reunir, indicando el programa de necesidades y su superficie mínimo en función de los operarios calculados.

Las condiciones necesarias para su trazado se resume en los siguientes conceptos:

3.3.1. Condiciones de ubicación

Debe ser el punto más compatible con las circunstancias producidas por los objetos en sus entradas y salidas de obra.

Documento visado electrónicamente con número: 260138

VISADO
COITI
LA RIOJA
00049571203
260138

Debe situarse en una zona intermedia entre los dos espacios más característicos de la obra, que son normalmente el volumen sobre rasante y sótanos, reduciendo por tanto los desplazamientos.

En caso de dificultades producidas por las diferencias de cotas con las posibilidades acometidas al saneamiento, se resolverán instalando bajantes provisionales o bien recurriendo a saneamiento colgado con carácter provisional.

3.3.2. Ordenanzas y dotaciones de reserva de superficie respecto al número de trabajadores

Abastecimiento de agua

Las empresas facilitarán a su personal en los lugares de trabajo agua potable.

Vestuarios y aseos

La empresa dispondrá en el centro de trabajo de cuartos de vestuarios y aseos para uso personal. La superficie mínima de los vestuarios será de 2 m^2 por cada trabajador, y tendrá una altura mínima de 2,30 m.

2 trabajadores x 2m^2 / trabajador = 4 m^2 de superficie útil

Estarán provistos de asientos y de armarios metálicos o de madera individuales para que los trabajadores puedan cambiarse y dejar además sus efectos personales, estarán provistos de llave, una de las cuales se entregará al trabajador y otra quedará en la oficina para casos de emergencia.

Número de taquillas: 1 ud. / trabajador = 2 taquillas

Lavabos

El número de grifos será, por lo menos, de uno por cada diez usuarios. La empresa los dotará de toallas individuales o secadores de aire caliente, toalleros automáticos o toallas de papel, con recipientes.

Número de grifos: 1 ud. / 10 trabajadores = 1 unidad

Retretes

El número de retretes será de uno por cada 25 usuarios. Estarán equipados completamente y suficientemente ventilados. Las dimensiones mínimas de cabinas serán de 1x 1,20 y 2,30 m de altura.

Número de retretes: 1 ud. / 25 trabajadores = 1 unidad

Duchas

El número de duchas será de una por cada 10 trabajadores y serán de agua fría y caliente.

Número de duchas: 1 ud. / 10 trabajadores = 1 unidad

Los suelos, paredes y techos de estas dependencias serán lisos e impermeables y con materiales que permitan el lavado con líquidos desinfectantes o antisépticos con la frecuencia necesaria.

Botiquines

Documento visado electrónicamente con número: 260138

VISADO
COITI
LA RIOJA
00049571203
260138

En el centro de trabajo se dispondrá de un botiquín con los medios necesarios para efectuar las curas de urgencia en caso de accidente, y estará a cargo de él una persona capacitada designada por la empresa.

Comedores

Los comedores estarán dotados con bancos, sillas y mesas, se mantendrá en perfecto estado de limpieza y dispondrá de los medios adecuados para calentar las comidas.

3.4. Fases de la ejecución de la obra

3.4.1. Movimientos de tierras

No existen en esta obra.

3.4.2. Estructura (de acero)

Riesgos más frecuentes

Caídas al mismo nivel.
Sobreesfuerzos.
Electrocución.
Cortes.
Golpes con herramientas.
Otros.

Protecciones colectivas

Prohibiremos la circulación bajo cargas suspendidas.
Realizaremos el transporte de los elementos mediante eslingas de acero enlazadas y provistas de ganchos con pestillos de seguridad.
Usaremos andamiaje en condiciones de seguridad.
Se suspenderán los trabajos si llueve.
Usaremos equipo de protección para soladura completo.
Evitaremos los contactos en zonas próximas a las soldaduras.
Se acopiarán correctamente los perfiles metálicos para evitar derrumbes o caídas de estos
Usaremos el cinturón de seguridad en trabajos en altura.
Colocaremos líneas de vida con poco recorrido. Estas serán siempre de acero.
Colocaremos redes de seguridad horizontales.
Limpieza y orden en la obra.

Protecciones personales

Es obligado el uso del casco y es aconsejable utilizar guantes de goma para todo el personal de esta unidad de obra.
El corte de las piezas de solado debe realizarse por vía húmeda, cuando esto no sea posible, se dotará al operario de mascarilla y gafas antipolvo.
En el caso de que las máquinas produzcan ruidos que sobrepasen los umbrales admisibles, se dotará al operario de tapones amortiguadores.

Protecciones contra los riesgos de las máquinas

Las tomas de tierra dispondrán de electrodos o picas de material anticorrosivo cuya masa metálica permanecerá enterrada en buen contacto con el terreno, para facilitar el paso a este de las corrientes defecto que puedan presentarse.
Las tomas de tierra podrán estar constituidas por placas o picas verticales.

Documento visado electrónicamente con número: 260138

VISADO
COITI
LA RIOJA
00049571203
260138

Las placas de cobre tendrán un espesor mínimo de 2 mm. y la de hierro galvanizado serán de 2.5 mm.
Las picas de acero galvanizado serán de 25 mm. de diámetro como mínimo, las de cobre de 14 mm. de diámetro como mínimo y los perfiles de acero galvanizado de 60 mm. de lado como mínimo.

Normas de actuación durante los trabajos

Las lámparas eléctricas portátiles estarán provistas de un mango aislante y de una reja de protección que proporcione suficiente resistencia mecánica.
Cuando se empleen sobre superficies conductoras o en locales húmedos, su tensión no podrá exceder de 24 voltios. Art. 61 de la O.G.S.H.T.

3.4.3. Cubiertas

No existen en esta obra.

3.4.4. Solados

Riesgos más frecuentes

Afecciones de la piel.
Afecciones de las vías respiratorias.
Heridas en manos.
Afecciones oculares.
Electrocuciones.

Protecciones colectivas

En todo momento se mantendrán las zonas de trabajo limpias, ordenadas y suficientemente iluminadas.
Los locales cerrados donde se utilicen colas, disolventes o barnices se ventilarán adecuadamente.
Los recipientes que contengan estas colas y disolventes y barnices se mantendrán cerrados y alejados de cualquier foco de calor o chispa.
El izado de piezas de solado se hará en jaulas, bandejas o dispositivos similares dotados de laterales fijos o abatibles que impidan la caída durante su elevación.
Al almacenar sobre los forjados las piezas de solado se deberá tener en cuenta la resistencia de éste.
Cuando el local no disponga de luz natural suficiente, se le dotará de iluminación eléctrica, cuya instalación irá a más de 2 m. sobre el suelo y proporcionará una intensidad mínimo de 100 lux.

Protecciones personales.

Es obligado el uso del casco y es aconsejable utilizar guantes de goma para todo el personal de esta unidad de obra.
El corte de las piezas de solado debe realizarse por vía húmeda, cuando esto no sea posible, se dotará al operario de mascarilla y gafas antipolvo.
En el caso de que las máquinas produzcan ruidos que sobrepasen los umbrales admisibles, se dotará al operario de tapones amortiguadores.

Protecciones contra los riesgos de las máquinas

El disco y demás órganos móviles de la sierra circular están protegidos para evitar atrapones y cortes.

Documento visado electrónicamente con número: 260138

VISADO
COITI
LA RIOJA
00049571203
260138

Las máquinas eléctricas que se utilicen, si no poseen doble aislamiento, lo cual viene indicado en la placa de características por el símbolo, se dotarán de interruptores diferenciales con su puesta a tierra correspondiente, que se revisarán periódicamente conservándolos en buen estado.
Diariamente, antes de poner en uso una cortadora eléctrica se comprobará el cable de alimentación con especial atención a los enlaces con la máquina y con la toma de corriente.

Normas de actuación durante los trabajos

Se evitara fumar o utilizar cualquier aparato que produzca chispas durante la aplicación y el secado de las colas y barnices.

3.4.5. Chapados

Riesgos más frecuentes

Caída de personas y de materiales.
Afecciones de la piel.

Protecciones colectivas

Las zonas de trabajo se mantendrán en todo momento limpias y ordenadas.
Cuando no se disponga de iluminación artificial cuya intensidad mínima será de 100 lux.
Hasta 3 m. de altura podrán utilizarse andamios de borriquetas fijas sin arriostramiento.
Por encima de 3 m. y hasta 6 m. máxima altura permitida para este tipo de andamios se emplearán borriquetas arriostradas.
La plataforma de trabajo debe tener una anchura mínima de 0,60 m., los tablones que la forman deben estar sujetos a las borriquetas mediante lías y no deben volar más de 0,20 m. En los trabajos de altura la plataforma estará provista de barandillas de 0,90 m. y de rodapiés de 0,20 m.

Protecciones personales

Será obligatorio el uso de casco y guantes.
Es aconsejable que el corte de azulejos y mosaicos se haga por vía húmeda cuando ésto no sea posible, se dotará al operario de gafas antipolvo.
Protecciones contra los riesgos de las máquinas.
El disco y demás órganos móviles de la sierra circular estarán protegidos para evitar atrapones y cortes.
Las máquinas eléctricas que se utilicen para corte de piezas, si no poseen doble aislamiento, lo cual viene indicado en la placa de características por el símbolo, se dotarán de interruptores diferenciales con su puesta a tierra correspondiente.

Normas de actuación durante los trabajos.

Se prohibe apoyar las andamiadas en tabiques o pilastras recién hechas, ni en cualquier otro medio de apoyo fortuito que no sea la borriqueta o caballete sólidamente construido.
Antes de iniciar el trabajo en los andamios, el operario revisará su estabilidad así como la sujeción de los tablones de la andamiada y escaleras de mano.
El andamio se mantendrá en todo momento libre de todo material que no sea estrictamente necesario.
El acopio que sea obligado encima del andamio estará debidamente ordenado.
No se amasará el mortero encima del andamio manteniéndose éste en todo momento libre de mortero.
El andamio se dispondrá de tal forma que el operario no trabaje por encima de los hombros.
Se prohibe lanzar herramientas o materiales desde el suelo al andamio o viceversa.

Documento visado electrónicamente con número: 260138

VISADO
COITI
LA RIOJA
00049571203
260138

3.4.6. Obras de fábrica en parámetros interiores

Riesgos más frecuentes

Caída de personas
Caída de materiales
Lesiones oculares
Afecciones de la piel
Golpes con objetos
Heridas en extremidades

Protecciones colectivas

En todo momento se mantendrán las zonas de trabajo limpias y ordenadas.
Por encima de los 2 m. todo andamio debe estar provisto de barandilla de 0,90 m. de altura y rodapié de 0,20 m.
El acceso a los andamios de más de 1,50 m. de altura, se hará por medio de escaleras de mano provistas de apoyos *antideslizantes* en el suelo y su longitud deberá sobrepasar por lo menos 0,70 m. de nivel del andamio.
Siempre que sea indispensable montar el andamio inmediato a un hueco de fachada o forjado, será obligatorio para los operarios utilizar el cinturón de seguridad, o alternativamente dotar el andamio de sólidas barandillas. Mientras los elementos de madera o metálicos no están debidamente recibidos en su emplazamiento definitivo, se asegurará su estabilidad mediante cuerdas, cables, puntuales o dispositivos equivalentes. A nivel del suelo, se acotarán las áreas de trabajo y se colocará la señal SNS-307: Riesgo de caída de objetos, y en su caso las SNS-308: Peligro, cargas suspendidas.

Protecciones personales

Será obligatorio el uso del casco, guantes y botas con puntera reforzada.
En todos los trabajos de altura en que no se disponga de protección de barandillas o dispositivos equivalentes, se usará cinturón de seguridad para el que obligatoriamente se habrán previsto puntos fijos de enganche.
Siempre que las condiciones de trabajo exijan otros elementos de protección, se dotará a los trabajadores de los mismos.

Andamios

Debe disponerse de los andamios necesarios para que el operario nunca trabaje por encima de la altura de los hombros.
Hasta 3 m. de altura podrán utilizarse andamios de borriquetas fijas sin arriostramientos.
Por encima de 3 m. y hasta 6 m. máxima altura permitida para este tipo de andamios, se emplearán borriquetas armadas de bastidores móviles arriostrados.
Todos los tablones que forman la andamiada, deberán estar sujetos a las borriquetas por líes, y no deben volar más de 0,20 m.
La anchura mínimo de la plataforma de trabajo será de 0,60 m.
Se prohibirá apoyar las andamiadas en tabiques o pilastras recién hechas, ni en cualquier otro medio de apoyo fortuito, que no sea la borriqueta o caballete sólidamente construido.

Revisiones

Diariamente, antes de iniciar el trabajo en los andamios se revisará su estabilidad la sujeción de los tablones de andamiada y escaleras de acceso, así como los cinturones de seguridad y sus puntos de enganche.

Documento visado electrónicamente con número: 260138

VISADO
COITI
LA RIOJA
00049957120 3
260138

3.4.7. Vidriería

Riesgos más frecuentes

Caída de personas
Caída de materiales
Cortaduras

Protecciones colectivas

En todo momento se mantendrán las zonas de trabajo limpias y ordenadas.
A nivel del suelo, se acotarán las áreas de trabajo y se colocarán las señales SNS-307: Riesgo de caída de objetos, y en su caso SNS-308: Peligro, cargas suspendidas.
Siempre que se trabaje sobre cubiertas planas o inclinadas cuya consistencia pueda ser insuficiente para soportar el equipo de trabajo, se dispondrán careras de tablones o dispositivos equivalentes debidamente apoyados y sujetos.
En las zonas de trabajo se dispondrá de cuerdas o cables de retención, argollas, y otros puntos fijos para el enganche de los cinturones de seguridad.

Protecciones personales

Será obligatorio el uso de casco, cinturón de seguridad, calzado consistente y guantes o manoplas que protejan incluso las muñecas.
Siempre que las condiciones de trabajo exijan otros elementos de protección, se dotará a los trabajadores de los mismos.

Manipulación

Se señalizarán los vidrios con amplios trazos de cal o de forma similar, siempre que su color u otra circunstancia no haga necesario acentuar su visibilidad tanto en el transporte dentro de la obra como una vez colocados.
La manipulación de grandes cristales se hará con la ayuda de ventosas.
El almacenamiento en obra de vidrios debe estar señalizado, ordenado convenientemente y libre de cualquier material ajeno a él.
En el almacenamiento, transporte y colocación de vidrios se procurará mantenerlos en posición.

Normas de actuación durante los trabajos

La colocación de cristales se hará siempre que sea posible desde el interior de los edificios.
Para la colocación de grandes vidrierías desde el exterior, se dispondrá de una plataforma de trabajo protegida con barandilla de 0,90 m. de altura y rodapié de 0,20 m. a ocupar por el equipo encargado de guiar y recibir la vidriería en su emplazamiento.
Mientras las vidrierías, lucernarios o estructuras equivalentes no estén debidamente recibidas en un emplazamiento definitivo, se asegurará su estabilidad mediante cuerdas, cables, puntales o dispositivos similares.
Los fragmentos de vidrio procedentes de recortes o roturas se recogerán lo antes posible en recipientes destinados a ello y se transportarán a vertedero, procurando reducir al mínimo su manipulación.
Por debajo de 0º, o si la velocidad del viento es superior a los 50 Km/h., se suspenderá el trabajo de colocación de cristales.

3.4.8. Pinturas y revestimientos

Riesgos más frecuentes

Caída de personas.
Caída de materiales.
Intoxicación por emanaciones.

Documento visado electrónicamente con número: 260138

VISADO
COITI
LA RIOJA
00049957120 3
260138

Salpicaduras a los ojos. Lesiones de la piel.

Protecciones colectivas

En todo momento se mantendrán las zonas de trabajo limpias y ordenadas.
Los puestos de trabajo que no dispongan de la iluminación natural suficiente, se dotarán de iluminación artificial, cuya intensidad mínima será de 100 lux.
La pintura de exteriores, a nivel del suelo y durante la ejecución de revestimientos exteriores, se acotarán las áreas de trabajo a nivel del suelo y se colocará la señal SNS-307: Peligro, riesgo de caída de objetos, protegiendo los accesos al edificio con viseras, pantallas o medios equivalentes.
Siempre que durante la ejecución de esta unidad deban desarrollarse trabajos en distintos niveles superpuestos, se protegerá adecuadamente a los trabajadores de los niveles inferiores.
Se recomienda la instalación de elementos interdependientes de los andamios que sirvan para enganche del cinturón de seguridad.
Los accesos a los andamios se dispondrán teniendo en cuenta las máximas medidas de seguridad.

Protecciones personales

Será obligatorio el uso del casco, guantes, mono de trabajo y gafas.
Cuando la aplicación se haga por pulverización, será obligatorio además uso de mascarilla buconasal.
En los trabajos en altura, siempre que no se disponga de barandilla de protección o dispositivo equivalente, se usará cinturón de seguridad para el que se habrán previsto puntos de enganche.
Siempre que las condiciones de trabajo exijan otros elementos de protección, se dotará a los trabajadores de los mismos.

Escaleras

Las escaleras a usar, si son de tijera estarán dotadas de tirantes de limitación de apertura; si son de mano tendrán dispositivo antideslizante. En ambos casos su anchura mínima será de 0,50 m.

Andamios de borriquetas

Hasta 3 m. de altura podrán utilizarse andamios de borriquetas fijas sin arrlostramientos.
Por encima de 3 m. de altura y hasta 6 m. máximo de altura permitida para este tipo de andamios, se emplearán borriquetas armadas de bastidores móviles arriostrados.
Todos los tablones que forman la andamiada, deberán estar sujetos por líes, y no deben volar más de 0,20 m.
La anchura mínima de la plataforma de trabajo será de 0,60 m.
Se prohibirá apoyar las andamiadas en tabiques o pilastras recién hechas, ni en cualquier otro medio de apoyo fortuito, que no sea la borriquete o caballete sólidamente construido.

Andamios sobre ruedas

Su altura no podrá ser superior a 4 veces su lado menor.
Para alturas superiores a 2 m. se dotará al andamio de barandillas de 0,90 m. y rodapié de 0,20 m.
El acceso a la plataforma de trabajo se hará por escaleras de 0,50 m. de ancho mínimo, fijas a un lateral de andamio, para alturas superiores a los 5 m. la escalera estará dotada de jaulas de protección.
Las ruedas estarán previstas de dispositivos de bloqueo. En caso contrario se acuñarán por ambos lados.
Se cuidará apoyen en superficies resistentes, recurriendo si fuera necesario a la utilización de tablones u otro dispositivo de reparto del peso.
Antes de su utilización se comprobará su verticalidad.

Documento visado electrónicamente con número: 260138

VISADO
COITI
LA RIOJA
00049571203
260138

Antes de su desplazamiento desembarcará el personal de la plataforma de trabajo y no volverá a subir al mismo hasta que el andamio esté situado en su nuevo emplazamiento.

Andamios colgados y exteriores

La madera que se emplee en su construcción será perfectamente escuadrada (descortezada y sin pintar), limpia de nudos y otros defectos que afecten a su resistencia. El coeficiente de seguridad de toda la madera será 5. Queda prohibido utilizar clavos de fundición. La carga máxima de trabajo para cuerdas será:

1 Kg/mm^2 para trabajos permanentes
1,5 Kg/mm^2 para trabajos accidentales

Los andamios tendrán un ancho mínimo de 0,60 m.
La distancia entre el andamio y el parámetro a construir será como máximo de 0,45 m.
La andamiada estará provista de barandilla de 0,90 m. y rodapié de 0,20 m. en sus tres costados exteriores.
Cuando se trate de un andamio móvil colgado se montará además una barandilla de 0,70 m. de alto por la parte que da al parámetro.
Siempre que se prevea la ejecución de este trabajo en posición de sentado sobre la plataforma del andamio, se colocará un listón intermedio entre la barandilla y el rodapié.
Los andamios colgados tendrán una longitud máxima de 8 m. La distancia máxima entre puentes será de 3 m.
En los andamios de pié derecho que tengan dos o más plataformas de trabajo, éstos distarán como máximo 1,80 m. La comunicación entre ellas se hará por escaleras de mano que tendrán un ancho mínimo de 0,50 m. y sobrepasarán 0,70 m. la altura a salvar.
Los pescantes utilizados para colgar andamios se sujetarán a elementos resistentes de la estructura.
Se recomienda el uso de andamios metálicos y aparejos con cable de acero.

Paredes

Debe disponerse de los andamios necesarios para que el operario nunca trabaje por encima de la altura de los hombros.
Hasta 3 m. de altura podrán utilizarse andamios de borriquetas fijas sin arriostramientos.
Por encima de 3 m. y hasta 6 m. máxima altura permitida para este tipo de andamios, se emplearán borriquetas armadas de bastidores móviles arriostrados.
Todos los tablones que forman la andamiada, deberán estar sujetos a las borriquetas por líes, y no deben volar más de 0,20 m.
La anchura mínima de la plataforma de trabajo será de 0,60 m.
Se prohibirá apoyar las andamiadas en tabiques o pilastras recién hechas, ni en cualquier otro medio de apoyo fortuito, que no sea el borriquete o caballete sólidamente construido.

Techos.

Se dispondrán de una plataforma de trabajo a la altura conveniente, de 10 m2 de superficie mínima o igual a la de la habitación en que se trabaje, protegiendo los huecos de fachada con barandilla de 0,90 m. de altura y rodapié de 0,20 m.

Normas de actuación durante los trabajos

El andamio se mantendrá en todo momento libre que no sea estrictamente necesario para la ejecución de este trabajo.
Se prohibirá la preparación de masas sobre los andamios colgados.
En las operaciones de izado y descenso de estos andamios se descargará de todo material acopiado en él y sólo permanecerá sobre el mismo las personas que hayan de accionar los aparejos. Se pondrá especial cuidado para que en todo momento se conserve su horizontalidad.

Documento visado electrónicamente con número: 260138

VISADO
COITI
LA RIOJA
00049571203
260138

Una vez que el andamio alcance su correspondiente altura se sujetará debidamente a la fachada del edificio.

Revisiones

Diariamente, antes de empezar los trabajos de andamios colgados, se revisarán todas sus partes: pescantes, cables, aparejos de elevación, liras o palomillas, tablones de andamiada, barandillas, rodapiés y ataduras. También se revisarán los cinturones de seguridad y sus puntos de enganche.

3.4.9. Instalaciones eléctricas

Riesgos más frecuentes
Caídas de personas.
Electrocuciones.
Heridas en las manos.

Protecciones colectivas

En todo momento se mantendrán las zonas de trabajo limpias, ordenadas y suficientemente iluminadas.
Previamente a la iniciación de los trabajos, se establecerán puntos fijos para el enganche de los cinturones de seguridad.
Siempre que sea posible se instalará una plataforma de trabajo protegida con barandilla y rodapié.

Protecciones personales

Será obligatorio el uso de casco, cinturón de seguridad y calzado antideslizante.
En pruebas con tensión, calzado y guantes aislantes.
Cuando se manejen cables se usarán guantes de cuero.
Siempre que las condiciones de trabajo exijan otros elementos de protección, se dotará a los trabajadores de los mismos.

Escaleras

Las escaleras a usar, si son de tijera, estarán dotadas de tirantes de limitación de apertura; si son de mano tendrán dispositivos antideslizantes y se fijarán a puntos sólidos de la edificación y sobrepasarán en 0,70 m., como mínimo el desnivel a salvar. En ambos casos su anchura mínima será de 0,50 m.

Medios auxiliares

Los taladros y demás equipos portátiles alimentados por electricidad, tendrán doble aislamiento.
Las pistolas fija-clavos, se utilizarán siempre con su protección.

Pruebas
Las pruebas con tensión, se harán después de que el encargado haya revisado la instalación, comprobando no queden a terceros, uniones o empalmes sin el debido aislamiento.

Normas de actuación durante los trabajos

Si existieran líneas cercanas al tajo, si es posible, se dejarán sin servicio mientras se trabaja; y si esto no fuera posible, se apantallarán correctamente o se recubrirán con macarrones aislantes.
En régimen de lluvia, nieve o hielo, se suspenderá el trabajo.

Documento visado electrónicamente con número: 260138

VISADO
COITI
LA RIOJA
00049571203
260138

4. OBLIGACIONES DEL PROMOTOR

Antes del inicio de los trabajos, designará un coordinador en materia de seguridad y salud, cuando en la ejecución de las obras intervengan más de una empresa, o una empresa y trabajadores autónomos, o diversos trabajadores autónomos.

La designación de coordinadores en materia de seguridad y salud no eximirá al promotor de sus responsabilidades.

El promotor deberá efectuar un aviso a la autoridad laboral competente antes del comienzo de las obras, que se redactará con arreglo a lo dispuesto en el Anexo III del R.D. 1627/1997, de 24 de octubre, debiendo exponerse en la obra de forma visible y actualizándose si fuera necesario.

5. COORDINADORES EN MATERIA DE SEGURIDAD Y SALUD

La designación de los coordinadores en la elaboración del proyecto y en la ejecución de la obra podrá recaer en la misma persona.

El coordinador en materia de seguridad y salud durante la ejecución de la obra, deberá desarrollar las siguientes funciones:

1. Coordinar la aplicación de los principios generales de prevención y seguridad.
2. Coordinar las actividades de la obra para garantizar que las empresas y personal actuante apliquen de manera coherente y responsable los principios de la acción preventiva que se recogen en el artículo 15 de la Ley de Prevención de Riesgos Laborales durante la ejecución de la obra, y en particular, en las actividades a que se refiere el artículo 10 del R.D. 1627/1997.
3. Aprobar el plan de seguridad y salud elaborado por el contratista y, en su caso, las modificaciones introducidas en el mismo.
4. Organizar la coordinación de actividades empresariales previstas en el artículo 24 de la Ley de Prevención de Riesgos Laborales.
5. Coordinar las acciones y funciones de control de la aplicación correcta de los métodos de trabajo.
6. Adoptar las medidas necesarias para que sólo las personas autorizadas puedan acceder a la obra.

La Dirección Facultativa asumirá estas funciones cuando no fuera necesaria la designación del coordinador.

6. PLAN DE SEGURIDAD Y SALUD EN EL TRABAJO

En aplicación del estudio básico de seguridad y salud, el Contratista, antes del inicio de la obra, elaborará un **plan de seguridad y salud** en el trabajo en el que se analicen, estudien, desarrollen y complementen las previsiones contenidas en este estudio básico y en función de su propio sistema de ejecución de obra. En dicho plan se incluirán, en su caso, las propuestas de medidas alternativas de prevención que el contratista proponga con la correspondiente justificación técnica, y que no podrán implicar disminución de los niveles de protección previstos en este estudio básico.

El plan de seguridad y salud deberá ser aprobado, antes del inicio de la obra, por el coordinador en materia de seguridad y salud. Durante la ejecución de la obra, este podrá ser modificado por el contratista en función del proceso de ejecución de la misma, de la evolución de los trabajos y de las posibles incidencias o modificaciones que puedan surgir a lo largo de la obra, pero siempre con la aprobación expresa del coordinador en materia de seguridad y salud. Cuando no fuera necesaria la designación del coordinador, las funciones que se le atribuyen serán asumidas por la Dirección Facultativa.

Documento visado electrónicamente con número: 260138

VISADO
COITI
LA RIOJA
00049957120 3
260138

Quienes intervengan en la ejecución de la obra, así como la personas u órganos con responsabilidades en materia de prevención n las empresas intervinientes en la misma y los representantes de los trabajadores, podrán presentar por escrito y de manera razonada, las sugerencias y alternativas que estimen oportunas; por lo que el plan de seguridad y salud estará en la obra a disposición permanente de los antedichos, así como de la Dirección Facultativa.

7. OBLIGACIONES DE CONTRATISTAS Y SUBCONTRATISTAS

El contratista y subcontratista están obligados a:

1. Aplicar los principios de la acción preventiva que se recoge en el artículo 15 de la Ley de Prevención de Riesgos Laborales, y en particular:

   -Mantenimiento de la obra en buen estado de orden y limpieza.
   -Elección del emplazamiento de los puestos y áreas de trabajo, teniendo en cuenta sus condiciones de accesos, y la determinación de vías, zonas de desplazamientos y circulación.
   -Manipulación de distintos materiales y utilización de medios auxiliares.
   -Mantenimiento, control previo a la puesta en servicio y control periódico de las instalaciones y dispositivos necesarios para la ejecución de las obras, con objeto de corregir los defectos que pudieran afectar a la seguridad y salud de los trabajadores.
   -Delimitación y acondicionamiento de las zonas de almacenamiento y depósito de materiales, en particular si se trata de materias peligrosas.
   -Almacenamiento y evacuación de residuos y escombros.
   -Recogida de materiales peligrosos utilizados.
   -Adaptacion del periodo de tiempo efectivo que habrá de dedicarse a los distintos trabajos o fases de trabajo.
   -Cooperación entre todos los intervinientes en la obra
   -Interacciones o incompatibilidades con cualquier otro trabajo o actividad.

2. Cumplir y hacer cumplir a su personal lo establecido en el plan de seguridad y salud.
3. Cumplir la normativa en materia de prevención de riesgos laborales, teniendo en cuenta las obligaciones sobre coordinación de las actividades empresariales previstas en el artículo 24 de la Ley de Prevención de Riesgos Laborales, así como cumplir las disposiciones mínimas establecidas en el Anexo IV del R.D. 1627/1997.
4. Informar y proporcionar las instrucciones adecuadas a los trabajadores autónomos sobre todas las medidas que hayan de adoptarse en lo que se refiere a su seguridad y salud.
5. Atender las indicaciones y cumplir las instrucciones del coordinador en materia de seguridad y salud durante la ejecución de la obra.

Serán responsables de la ejecución correcta de las medidas preventivas fijadas en el plan de seguridad y salud, y en lo relativo a las obligaciones que le correspondan directamente, o en su caso, a los trabajadores autónomos por ellos contratados. Además responderán solidariamente de las consecuencias que se deriven del incumplimiento de las medidas previstas en el plan.

Las responsabilidades del coordinador, Dirección Facultativa y del promotor no eximirán de sus responsabilidades a los contratistas y subcontratistas.

8. OBLIGACIONES DE LOS TRABAJADORES

Los trabajadores autónomos están obligados a:

1. Aplicar los principios de la acción preventiva que se recoge en el artículo 15 de la Ley de Prevención de Riesgos Laborales, y en particular:

   -Mantenimiento de la obra en buen estado de orden y limpieza
   -Almacenamiento y evacuación de residuos y escombros

Documento visado electrónicamente con número: 260138

VISADO
COITI
LA RIOJA
00049957120 3
260138

-Recogida de materiales peligrosos utilizados.
-Adaptacion del periodo de tiempo efectivo que habrá de dedicarse a los distintos trabajos o fases de trabajo.
-Cooperación entre todos los intervinientes en la obra
-Interacciones o incompatibilidades con cualquier otro trabajo o actividad.

2. Cumplir las disposiciones mínimas establecidas en el Anexo IV del R.D. 1627/1997.
3. Ajustar su actuación conforme a los deberes sobre coordinación de las actividades empresariales previstas en le artículo 24 de la Ley de Prevención de Riesgos Laborales, participando en particular en cualquier medida de actuación coordinada que se hubiera establecido.
4. Cumplir con las obligaciones establecidas para los trabajadores en el artículo 29, apartados 1 y 2 de la Ley de Prevención de Riesgos Laborales.
5. Utilizar equipos de trabajo que se ajusten a lo dispuesto en el R.D. 1215/1997.
6. Elegir y utilizar equipos de protección individual en los términos previstos en el R.D. 773/1997.
7. Atender las indicaciones y cumplir las instrucciones del coordinador en materia de seguridad y salud.

Los trabajadores autónomos deberán cumplir lo establecido en el plan de seguridad y salud.

9. LIBRO DE INCIDENCIAS

En cada centro de trabajo existirá con fines de control y seguimiento del plan de seguridad y salud, un libro de incidencias que constará de hojas duplicado y que será facilitado por el colegio profesional al que pertenezca el técnico que haya aprobado el plan de seguridad y salud.

Deberá mantenerse siempre en obra y en poder del coordinador. Tendrán acceso al libro, la Dirección Facultativa, los contratistas y subcontratistas, los trabajadores autónomos, las personas con responsabilidades en materia de prevención de las empresas intervinientes, los representantes de los trabajadores, y los técnicos especializados de las Administraciones Públicas competentes en esta materia, quienes podrán hacer anotaciones en el mismo.

Efectuada una anotación en el libro de incidencias, el coordinador estará obligado a remitir en el plazo de 24 h. una copia a la Inspección de Trabajo y Seguridad Social de la provincia en que se realiza la obra. Igualmente notificará dichas anotaciones al contratista y a los representantes de los trabajadores.

10. PARALIZACIÓN DE LOS TRABAJOS

Cuando el coordinador durante la ejecución de las obras, observase el incumplimiento de las medidas de seguridad y salud, advertirá al contratista y dejará constancia de tal incumplimiento en el libro de incidencias, quedando facultado para, en circunstancias de riesgo grave e inminente para la seguridad y salud de los trabajadores, disponer la paralización de tajos, o en su caso, de la totalidad de la obra.

Dará cuenta de este hecho a los efectos oportunos, a la Inspección de Trabajo y Seguridad Social de la provincia en que se realiza la obra. Igualmente notificará al contratista, y en su caso a los subcontratistas y/o autónomos afectados por la paralización a los representantes de los trabajadores.

11. DERECHOS DE LOS TRABAJADORES

Los contratistas y subcontratistas deberán garantizar que los trabajadores reciban una información adecuada y comprensible de todas las medidas que hayan de adoptarse en lo que se refiere a seguridad y salud en la obra.

Documento visado electrónicamente con número: 260138

12. DISPOSICIONES MÍNIMAS DE SEGURIDAD Y SALUD QUE DEBEN APLICARSE EN LAS OBRAS.

Las obligaciones previstas en las tres partes del Anexo IV del R.D. 1627/1997, por el que se establecen las disposiciones mínimas de seguridad y salud en las obras de construcción, se aplicarán siempre que lo exijan las características de la obra o de la actividad, las circunstancias o cualquier riesgo.

Logroño Febrero de 2.026
INGENIER T. INDUSTRIAL

Fdo. Félix Vallejo Fernández
Colegiado Nº 1370 del C.O.I.T.I.R

COLEGIO OFICIAL DE INGENIEROS TÉCNICOS INDUSTRIALES DE LA RIOJA
Nº.Colegiado.: 1370
VALLEJO FERNANDEZ, FELIX
VISADO Nº.: 260138
DE FECHA: 18/02/2026
Autentificación: 000499571203
VISADO

VISADO
COITI
LA RIOJA
00049957120 3
260138

grupoadra360

PLIEGO DE CONDICIONES

PROYECTO DE AMPLIACIÓN DE BAR A BAR – RESTAURANTE CON KEBAB

c/ BEATOS MENA Y NAVARRETE Nº 15 – BAJO 1. LOGROÑO (LA RIOJA)

Documento visado electrónicamente con número: 260138

ENCARGADO POR:

JEDDAH FOOD, S.L.

VISADO
COITI
LA RIOJA
00049571203
260138

Documento visado electrónicamente con número: 260138

PLIEGO DE CONDICIONES PARTICULARES

PLIEGO PARTICULAR:

- DISPOSICIONES GENERALES
- CONDICIONES FACULTATIVAS
- CONDICIONES ECONÓMICAS
- CONDICIONES TÉCNICAS
- ANEXOS

PROYECTO: PROYECTO DE AMPLIACIÓN DE BAR A BAR – RESTAURANTE CON KEBAB

PROMOTOR: JEDDAH FOOD, S.L.

SITUACIÓN: CALLE BEATOS MENA Y NAVARRETE Nº 15 – BAJO 1
(ESQUINA CALLE CIGÜEÑA)
LOGROÑO (LA RIOJA)

INGENIERO: FÉLIX VALLEJO FERNÁNDEZ

VISADO
COITI
LA RIOJA
00049571203
260138

SUMARIO

A.- PLIEGO PARTICULAR

Páginas

CAPITULO PRELIMINAR: DISPOSICIONES GENERALES
Naturaleza y objeto del pliego
Documentación del contrato de obra

CAPITULO I: CONDICIONES FACULTATIVAS

EPÍGRAFE 1º: DELIMITACION GENERAL DE FUNCIONES TÉCNICAS 4
El Ingeniero Director
El Aparejador o Ingeniero Técnico
El Coordinador de Seguridad y Salud durante la ejecución de la obra
El Constructor
El Promotor-El Coordinador de Gremios

EPÍGRAFE 2º: DE LAS OBLIGACIONES Y DERECHOS GENERALES DEL CONSTRUCTOR O CONTRATISTA 5
Verificación de los documentos del Proyecto
Plan de Seguridad y Salud
Oficina en la obra
Representación del Contratista
Presencia del Constructor en la obra
Trabajos no estipulados expresamente
Interpretaciones, aclaraciones y modificaciones de los documentos del Proyecto
Reclamaciones contra las órdenes de la Dirección Facultativa
Recusación por el Contratista del personal nombrado por el Ingeniero
Faltas de personal

EPÍGRAFE 3. º: PRESCRIPCIONES GENERALES RELATIVAS A LOS TRABAJOS, A LOS MATERIALES Y A LOS MEDIOS AUXILIARES 5
Caminos y accesos
Replanteo
Comienzo de la obra. Ritmo de ejecución de los trabajos
Orden de los trabajos
Facilidades para otros Contratistas
Ampliación del Proyecto por causas imprevistas o de fuerza mayor
Prórroga por causa de fuerza mayor
Responsabilidad de la Dirección Facultativa en el retraso de la obra
Condiciones generales de ejecución de los trabajos
Obras ocultas
Trabajos defectuosos
Vicios ocultos
De los materiales y de los aparatos. Su procedencia
Presentación de muestras
Materiales no utilizables
Materiales y aparatos defectuosos
Gastos ocasionados por pruebas y ensayos
Limpieza de las obras
Obras sin prescripciones

EPÍGRAFE 4. º: DE LAS RECEPCIONES DE EDIFICIOS Y OBRAS ANEJAS 7
De las recepciones provisionales
Documentación final de la obra
Medición definitiva de los trabajos y liquidación provisional de la obra
Plazo de garantía
Conservación de las obras recibidas provisionalmente
De las recepciones de trabajos cuya contrata haya sido rescindida

CAPITULO II: CONDICIONES ECONÓMICAS

EPÍGRAFE I.º 7
Principio general

EPÍGRAFE 2 º: FIANZAS Y GARANTIAS 7
Fianzas
Fianza provisional
Ejecución de trabajos con cargo a la fianza
De su devolución en general
Devolución de la fianza en el caso de efectuarse recepciones parciales

EPÍGRAFE 3.º: DE LOS PRECIOS 8
Composición de los precios unitarios
Precios de contrata. Importe de contrata
Precios contradictorios
Reclamaciones de aumento de precios por causas diversas
Formas tradicionales de medir o de aplicar los precios
De la revisión de los precios contratados
Acopio de materiales

Documento visado electrónicamente con número: 260138

VISADO
COITI
LA RIOJA
00049571203
260138
9

EPÍGRAFE 4.º: OBRAS POR ADMINISTRACIÓN 9
Administración
Obras por Administración directa
Obras por Administración delegada o indirecta
Liquidación de obras por Administración
Abono al Constructor de las cuentas de Administración delegada
Normas para la adquisición de los materiales y aparatos
Responsabilidad del Constructor en el bajo rendimiento de los obreros
Responsabilidad del Constructor

EPÍGRAFE 5.º: DE LA VALORACIÓN Y ABONO DE LOS TRABAJOS 9
Formas varias de abono de las obras
Relaciones valoradas y certificaciones
Mejoras de obras libremente ejecutadas
Abono de trabajos presupuestados con partida alzada
Abono de agotamientos y otros trabajos especiales no contratados
Pagos
Abono de trabajos ejecutados durante el plazo de garantía

EPÍGRAFE 6.º: DE LAS INDEMNIZACIONES MUTUAS 10
Importe de la indemnización por retraso no justificado en el plazo de terminación de las obras
Demora de los pagos

EPÍGRAFE 7.º: VARIOS 11
Mejoras y aumentos de obra. Casos contrarios
Unidades de obra defectuosas pero aceptables
Seguro de las obras
Conservación de la obra
Uso por el Contratista de edificios o bienes del propietario

CAPITULO III: CONDICIONES TÉCNICAS PARTICULARES.

EPÍGRAFE 1.º: CONDICIONES GENERALES 12
Calidad de los materiales
Pruebas y ensayos de los materiales
Materiales no consignados en proyecto
Condiciones generales de ejecución

EPÍGRAFE 2.º: CONDICIONES QUE HAN DE CUMPLIR LOS MATERIALES 12
CONDICIONES PARA LA EJECUCIÓN DE LAS UNIDADES DE OBRA
Movimiento de tierras
Hormigones
Forjados Unidireccionales
Soportes de hormigón armado
Vigas de hormigón armado
Albañilería
Alicatados
Solados
Carpintería de madera
Carpintería metálica
Pintura
Fontanería
Calefacción
Instalación de climatización
Instalación eléctrica. Baja Tensión
Instalación de puesta a tierra
Instalación de Telecomunicaciones
Impermeabilizaciones
Aislamiento Termoacustico
Cubiertas
Instalación de iluminación interior
Instalación de iluminación de emergencia
Instalación de sistemas de protección contra el rayo
Instalación de sistemas solares térmicos para producción de a.c.s.
Precauciones a adoptar

EPÍGRAFE 3.º: CONTROL DE LA OBRA 57
Control de hormigón

EPÍGRAFE 4.º: OTRAS CONDICIONES 57

CAPITULO IV: ANEXOS - CONDICIONES TÉCNICAS PARTICULARES

EPÍGRAFE 1.º: ANEXO 1. INSTRUCCIÓN DE HORMIGÓNESTRUCTURAL EHE 58

EPÍGRAFE 2.º: ANEXO 2. LIMITACION DE LA DEMANDA ENERGETICA EN LOS EDIFICIOS DB-HE 1 (PARTE II DEL CTE) 58

EPÍGRAFE 3.º: ANEXO 3. CONDICIONES ACÚSTICAS EN LOS EDIFICIOS DB-HR (CTE) 59

EPÍGRAFE 4 º: ANEXO 4. SEGURIDAD EN CASO DE INCENDIO EN LOS EDIFICIOS DB-SI (PARTE II –CTE) 59

Documento visado electrónicamente con número: 260138

VISADO
COITI
00049571203
LA RIOJA
260138

CAPITULO PRELIMINAR
DISPOSICIONES GENERALES

NATURALEZA Y OBJETO DEL PLIEGO GENERAL.

Artículo 1. El presente Pliego de Condiciones particulares del Proyecto tiene por finalidad regular la ejecución de las obras fijando los niveles técnicos y de calidad exigibles, precisando las intervenciones que corresponden, según el contrato y con arreglo a la legislación aplicable, al Promotor o dueño de la obra, al Contratista o constructor de la misma, sus técnicos y encargados, al Ingeniero y al Aparejador o Ingeniero Técnico, así como las relaciones entre todos ellos y sus correspondientes obligaciones en orden al cumplimiento del contrato de obra.

DOCUMENTACIÓN DEL CONTRATO DE OBRA.
Artículo 2. Integran el contrato los siguientes documentos relacionados por orden de prelación en cuanto al valor de :sus especificaciones en caso de omisión o aparente contradicción:

1.º Las condiciones fijadas en el propio documento de contrato de empresa o arrendamiento de obra, si existiera.
2.º Memoria, planos, mediciones y presupuesto.
3.º El presente Pliego de Condiciones particulares.
4.º El Pliego de Condiciones de la Dirección general de Arquitectura.

Las órdenes e instrucciones de la Dirección facultativa de las obras se incorporan al Proyecto como interpretación, complemento o precisión de sus determinaciones.

En cada documento, las especificaciones literales prevalecen sobre las gráficas y en los planos, la cota prevalece sobre la medida a escala.

CAPITULO I
CONDICIONES FACULTATIVAS

EPÍGRAFE 1.º
DELIMITACION GENERAL DE FUNCIONES TÉCNICAS

EL INGENIERO DIRECTOR
Artículo 3. Corresponde al Ingeniero Director:

a) Comprobar la adecuación de la cimentación proyectada a las características reales del suelo.
b) Redactar los complementos o rectificaciones del proyecto que se precisen.
c) Asistir a las obras, cuantas veces lo requiera su naturaleza y complejidad, a fin de resolver las contingencias que · se produzcan e impartir las instrucciones complementarias que sean precisas para conseguir la correcta solución arquitectónica.
d) Coordinar la intervención en obra de otros técnicos que, en su caso, concurran a la dirección con función propia en aspectos parciales de su especialidad.
e) Aprobar las certificaciones parciales de obra, la liquidación final y asesorar al promotor en el acto de la recepción.
f) Preparar la documentación final de la obra y expedir y suscribir en unión del Aparejador o Ingeniero Técnico, el certificado final de la misma.

EL APAREJADOR O INGENIERO TÉCNICO
Artículo 4. Corresponde al Aparejador o Ingeniero Técnico:

a) Redactar el documento de estudio y análisis del Proyecto con arreglo a lo previsto en el epígrafe 1.4. de R.D. 314/1979, de 19 de Enero.
b) Planificar, a la vista del proyecto arquitectónico, del contrato y de la normativa técnica de aplicación, el control de calidad y económico de las obras.
c) Efectuar el replanteo de la obra y preparar el acta correspondiente, suscribiéndola en unión del Ingeniero y del Constructor. ,
d) Ordenar y dirigir la ejecución material con arreglo al proyecto, a las normas técnicas de obligado cumplimiento y a las reglas de buenas construcciones.

EL COORDINADOR DE SEGURIDAD Y SALUD DURANTE LA EJECUCION DE LA OBRA

Artículo 5. Corresponde al Coordinador de seguridad y salud :

a) Aprobar antes del comienzo de la obra, el Plan de Seguridad y Salud redactado por el constructor
b) Tomas las decisiones técnicas y de organización con el fin de planificar los distintos trabajos o fases de trabajo que vayan a desarrollarse simultánea o sucesivamente.
c) Coordinar las actividades de la obra para garantizar que los contratistas, los subcontratistas y los trabajadores autónomos apliquen de manera coherente y responsable los principios de acción preventiva.
d) Contratar las instalaciones provisionales, los sistemas de seguridad y salud, y la aplicación correcta de los métodos de trabajo.
e) Adoptar las medidas necesarias para que sólo las personas autorizadas puedan acceder a las obras.

EL CONSTRUCTOR
Artículo 6. Corresponde al Constructor:

a) Organizar los trabajos de construcción, redactando los planes de obra que se precisen y proyectando o autorizando las instalaciones provisionales y medios auxiliares de la obra.
b) Elaborar, antes del comienzo de las obras, el Plan de Seguridad y Salud de la obra en aplicación del estudio correspondiente, y disponer, en todo caso, la ejecución de las medidas preventivas, velando por su cumplimiento y por la observancia de la normativa vigente en materia de seguridad e higiene en el trabajo.
c) Suscribir con el Ingeniero y el Aparejador o Ingeniero Técnico, el acta de replanteo de la obra.
d) Ostentar la Jefatura de todo el personal que intervenga en la obra y coordinar las intervenciones de los subcontratistas y trabajadores autónomos.
e) Asegurar la idoneidad de todos y cada uno de los materiales y elementos constructivos que se utilicen, comprobando los preparados en obra y rechazando, por iniciativa propia o por prescripción del Aparejador o Ingeniero Técnico, los suministros o prefabricados que no cuenten con las garantías o documentos de idoneidad requeridos por las normas de aplicación.
f) Llevar a cabo la ejecución material de las obras de acuerdo con el proyecto, las normas técnicas de obligado cumplimiento y las reglas de la buena construcción.
g)Custodiar el Libro de órdenes y seguimiento de la obra, y dar el enterado a las anotaciones que se practiquen en el mismo.
h) Facilitar al Aparejador o Ingeniero Técnico, con antelación suficiente, los materiales precisos para el cumplimiento de su cometido.
i) Preparar las certificaciones parciales de obra y la propuesta de liquidación final.
j) Suscribir con el Promotor el acta de recepción de la obra.
k) Concertar los seguros de accidentes de trabajo y de daños a terceros durante la obra.

EL PROMOTOR - COORDINADOR DE GREMIOS
Artículo 7. Corresponde al Promotor- Coordinador de Gremios:
Cuando el promotor, cuando en lugar de encomendar la ejecución de las obras a un contratista general, contrate directamente a varias empresas o trabajadores autónomos para la realización de determinados trabajos de la obra, asumirá las funciones definitivas para el constructor en el artículo 6.

Documento visado electrónicamente con número: 260138

VISADO
COITI
LA RIOJA
00049571203
260138

EPÍGRAFE 2.º

DE LAS OBLIGACIONES Y DERECHOS GENERALES DEL CONSTRUCTOR O CONTRATISTA

VERIFICACIÓN DE LOS DOCUMENTOS DEL PROYECTO

Artículo 8. Antes de dar comienzo a las obras, el Constructor manifestará que la documentación aportada le resulta suficiente para la comprensión de la totalidad de la obra contratada, o en caso contrario, solicitará por escrito las aclaraciones pertinentes.

OFICINA EN LA OBRA

Artículo 9. El Constructor habilitará en la obra una oficina. En dicha oficina tendrá siempre con Contratista a disposición de la Dirección Facultativa:

- El Proyecto de Ejecución.
- La Licencia de Obras.
- El Libro de Ordenes y Asistencias.
- El Plan de Seguridad e Higiene.
- El Libro de Incidencias.
- El Reglamento y Ordenanza de Seguridad e Higiene en el Trabajo.
- La documentación de los seguros mencionados en el artículo 6k .

Dispondrá además el Constructor una oficina para la Dirección facultativa, convenientemente acondicionada para que en ella se pueda trabajar con normalidad a cualquier hora de la jornada.

REPRESENTACIÓN DEL CONTRATISTA

Artículo 10. El Constructor viene obligado a comunicar al promotor y a la Dirección Facultativa, la persona designada como delegado suyo en la obra, que tendrá el carácter de Jefe de la misma, con dedicación plena y con facultades para representarle y adoptar en todo momento cuantas decisiones competen a la contrata.

Serán sus funciones las del Constructor según se especifica en el artículo 6.

Cuando la importancia de las obras lo requiera y así se consigne en el Pliego de "Condiciones particulares de índole facultativa", el Delegado del Contratista será un facultativo de grado superior o grado medio, según los casos.

El incumplimiento de esta obligación o, en general, la falta de cualificación suficiente por parte del personal según la naturaleza de los trabajos, facultará al Ingeniero para ordenar la paralización de las obras sin derecho a reclamación alguna, hasta que se subsane la deficiencia.

PRESENCIA DEL CONSTRUCTOR EN LA OBRA

Artículo 11. El Constructor, por si o por medio de sus técnicos, o encargados estará presente durante la jornada legal de trabajo y acompañará al Ingeniero o al Aparejador o Ingeniero Técnico, en las visitas que hagan a las obras, poniéndose a su disposición para la práctica de los reconocimientos que se consideren necesarios y suministrándoles los datos precisos para la comprobación de mediciones y liquidaciones.

TRABAJOS NO ESTIPULADOS EXPRESAMENTE

Artículo 12. Es obligación de la contrata el ejecutar cuando sea necesario para la buena construcción y aspecto de las obras, aun cuando no se halle expresamente determinado en los documentos de Proyecto, siempre que, sin separarse de su espíritu y recta interpretación, lo disponga el Ingeniero dentro de los límites de posibilidades que los presupuestos habiliten para cada unidad de obra y tipo de ejecución.

Se requerirá reformado de proyecto con consentimiento expreso del promotor, toda variación que suponga incremento de precios de alguna unidad de obra en más del 20 por 100 ó del total del presupuesto en más de un 10 por 100.

INTERPRETACIONES, ACLARACIONES Y MODIFICACIONES DE LOS DOCUMENTOS DEL PROYECTO

Artículo 13. Cuando se trate de aclarar, interpretar o modificar preceptos de los Pliegos de Condiciones o indicaciones de los planos o croquis, las órdenes e instrucciones correspondientes se comunicarán al Constructor, pudiendo éste solicitar que se le comuniquen por escrito, cons detalles necesarios para la correcta ejecución de la obra.

Cualquier reclamación que en contra de las disposiciones tomadas por éstos crea oportuno hacer el Constructor, habrá de dirigirla, dentro precisamente del plazo de tres días, a quién la hubiere dictado, el cual dará al Constructor el correspondiente recibo, si éste lo solicitase.

Artículo 14. El Constructor podrá requerir del Ingeniero o del Aparejador o Ingeniero Técnico, según sus respectivos cometidos, las instrucciones o aclaraciones que se precisen para la correcta interpretación y ejecución de lo proyectado.

RECLAMACIONES CONTRA LAS ORDENES DE LA DIRECCION FACULTATIVA

Artículo 15. Las reclamaciones que el Contratista quiera hacer contra las órdenes o instrucciones dimanadas de la Dirección Facultativa, solo podrá presentarlas, ante el promotor, si son de orden económico y de acuerdo con las condiciones estipuladas en los Pliegos de Condiciones correspondientes. Contra disposiciones de orden técnico del Ingeniero o del Aparejador o Ingeniero Técnico, no se admitirá reclamación alguna, pudiendo el Contratista salvar su responsabilidad, si lo estima oportuno, mediante exposición razonada dirigida al Ingeniero, el cual podrá limitar su contestación al acuse de recibo, que en todo caso será obligatorio para este tipo de reclamaciones.

RECUSACIÓN POR EL CONTRATISTA DEL PERSONAL NOMBRADO POR EL INGENIERO

Artículo 16. El Constructor no podrá recusar a los Ingenieros, Aparejadores o personal encargado por éstos de la vigilancia de las obras, ni pedir que por parte del promotor se designen otros facultativos para los reconocimientos y mediciones.

Cuando se crea perjudicado por la labor de éstos procederá de acuerdo con lo estipulado en el articulo precedente, pero sin que por esta causa puedan interrumpirse ni perturbarse la marcha de los trabajos.

FALTAS DEL PERSONAL

Artículo 17. El Ingeniero, en supuestos de desobediencia a sus instrucciones, manifiesta incompetencia o negligencia grave que comprometan o perturben la marcha de los trabajos, podrá requerir al Contratista para que aparte de la obra a los dependientes u operarios causantes de la perturbación.

Artículo 18. El Contratista podrá subcontratar capítulos o unidades de obra a otros contratistas e industriales, con sujeción en su caso, a lo estipulado en el Contrato de obras y sin perjuicio de sus obligaciones como Contratista general de la obra.

EPÍGRAFE 3.º

PRESCRIPCIONES GENERALES RELATIVAS A LOS TRABAJOS, A LOS MATERIALES Y A LOS MEDIOS AUXILIARES

CAMINOS Y ACCESOS

Artículo 19. El Constructor dispondrá por su cuenta los accesos a la obra y el cerramiento o vallado de ésta.

El Coordinador de seguridad y salud podrá exigir su modificación o mejora.

REPLANTEO

Documento visado electrónicamente con número: 260138

VISADO
COITI
00049957120 3
LA RIOJA
260138

Artículo 20. El Constructor iniciará las obras con el replanteo de las mismas en el terreno, señalando las referencias principales que mantendrá como base de ulteriores replanteos parciales. Dichos trabajos se considerarán a cargo del Contratista e incluido en su oferta.

El Constructor someterá el replanteo a la aprobación del Aparejador o Ingeniero Técnico y una vez esto haya dado su conformidad preparará un acta acompañada de un plano que deberá ser aprobada por el Ingeniero, siendo responsabilidad del Constructor la omisión de este trámite.

COMIENZO DE LA OBRA. RITMO DE EJECUCIÓN DE LOS TRABAJOS

Artículo 21. El Constructor dará comienzo a las obras en el plazo marcado en el Contrato suscrito con el Promotor, desarrollándolas en la forma necesaria para que dentro de los períodos parciales en aquél señalados queden ejecutados los trabajos correspondientes y, en consecuencia, la ejecución total se lleve a efecto dentro del plazo exigido en el Contrato.

De no existir mención alguna al respecto en el contrato de obra, se estará al plazo previsto en el Estudio de Seguridad y Salud, y si este tampoco lo contemplara, las obras deberán comenzarse un mes antes de que venza el plazo previsto en las normativas urbanísticas de aplicación.

Obligatoriamente y por escrito, deberá el Contratista dar cuenta al Ingeniero y al Aparejador o Ingeniero Técnico y al Coordinador de seguridad y salud del comienzo de los trabajos al menos con tres días de antelación.

ORDEN DE LOS TRABAJOS

Artículo 22. En general, la determinación del orden de los trabajos es facultad de la contrata, salvo aquellos casos en que, por circunstancias de orden técnico, estime conveniente su variación la Dirección Facultativa.

FACILIDADES PARA OTROS CONTRATISTAS

Artículo 23. De acuerdo con lo que requiera la Dirección Facultativa, el Contratista General deberá dar todas las facilidades razonables para la realización de los trabajos que le sean encomendados a todos los demás Contratistas que intervengan en la obra. Ello sin perjuicio de las compensaciones económicas a que haya lugar entre Contratistas por utilización de medios auxiliares o suministros de energía u otros conceptos.

En caso de litigio, ambos Contratistas estarán a lo que resuelva la Dirección Facultativa.

AMPLIACIÓN DEL PROYECTO POR CAUSAS IMPREVISTAS O DE FUERZA MAYOR

Artículo 24. Cuando sea preciso por motivo imprevisto o por cualquier accidente, ampliar el Proyecto, no se interrumpirán los trabajos, continuándose según las instrucciones dadas por el Ingeniero en tanto se formula o se tramita el Proyecto Reformado.

El Constructor está obligado a realizar con su personal y sus materiales cuanto la Dirección de las obras disponga para apeos, apuntalamientos, derribos, recalzos o cualquier otra obra de carácter urgente, anticipando de momento este servicio, cuyo importe le será consignado en un presupuesto adicional o abonado directamente, de acuerdo con lo que se convenga.

PRORROGA POR CAUSA DE FUERZA MAYOR

Artículo 25. Si por causa de fuerza mayor o independiente de la voluntad del Constructor, éste no pudiese comenzar las obras, o tuviese que suspenderlas, o no le fuera posible terminarlas en los plazos prefijados, se le otorgará una prorroga proporcionada para el cumplimiento de la contrata, previo informe favorable del Ingeniero. Para ello, el Constructor expondrá, en escrito dirigido al Ingeniero, la causa que impide la ejecución o la marcha de los trabajos y el retraso que por ello se originaría en los plazos acordados, razonando debidamente la prórroga que por dicha causa solicita.

RESPONSABILIDAD DE LA DIRECCIÓN FACULTATIVA EN EL RETRASO DE LA OBRA

Artículo 26. El Contratista no podrá excusarse de no haber cumplido los plazos de obras estipulados, alegando como causa la carencia de planos u órdenes de la Dirección Facultativa, a excepción del caso en que habiéndolo solicitado por escrito no se le hubiesen proporcionado.

CONDICIONES GENERALES DE EJECUCIÓN DE LOS TRABAJOS

Artículo 27. Todos los trabajos se ejecutarán con estricta sujeción al Proyecto, a las modificaciones del mismo que previamente hayan sido aprobadas y a las órdenes e instrucciones que bajo su responsabilidad impartan el Ingeniero o el Aparejador o Ingeniero Técnico, o el coordinador de seguridad y salud, al Constructor, dentro de las limitaciones presupuestarias y de conformidad con lo especificado en el artículo 12.

OBRAS OCULTAS

Artículo 28. De todos los trabajos y unidades de obra que hayan de quedar ocultos a la terminación del edificio, el constructor levantará los planos precisos para que queden perfectamente definidos; estos documentos se extenderán por triplicado, entregándose: uno, al Ingeniero; otro, al Aparejador; y, el tercero, al Contratista, firmados todos ellos por los tres. Dichos planos, que deberán ir suficientemente acotados, se considerarán documentos indispensables e irrecusables para efectuar las mediciones.

TRABAJOS DEFECTUOSOS

Artículo 29. El Constructor debe emplear los materiales que cumplan las condiciones exigidas en el Proyecto, y realizará todos y cada uno de los trabajos contratados de acuerdo con lo especificado también en dicho documento.

Por ello, y hasta que tenga lugar la recepción sin reservas del edificio, es responsable de la ejecución de los trabajos que ha contratado y de las faltas y defectos que en éstos puedan existir por su mala ejecución o por la deficiente calidad de los materiales empleados o aparatos colocados, sin que le exonere de responsabilidad el control que compete al Aparejador o Ingeniero Técnico, ni tampoco el hecho de que estos trabajos hayan sido valorados en las certificaciones parciales de obra, que siempre se entenderán extendidas y abonadas a buena cuenta.

Como consecuencia de lo anteriormente expresado, cuando el Aparejador o Ingeniero Técnico advierta vicios o defectos en los trabajos ejecutados, o que los materiales empleados o los aparatos colocados no reúnen las condiciones preceptuadas, ya sea en el curso de la ejecución de los trabajos, o finalizados éstos, y antes de verificarse la recepción definitiva de la obra, podrá disponer que las partes defectuosas sean demolidas y reconstruidas de acuerdo con lo contratado, y todo ello a expensas de la contrata. Si ésta no estimase justa la decisión y se negase a la demolición y reconstrucción ordenadas, se planteará la cuestión ante el Ingeniero de la obra, quien resolverá.

VICIOS OCULTOS

Artículo 30. Si el Aparejador o Ingeniero Técnico tuviese fundadas razones para creer en la existencia de vicios ocultos de construcción en las obras ejecutadas, ordenará efectuar en cualquier tiempo, y antes de la recepción de la obra, los ensayos, destructivos o no, que crea necesarios para reconocer los trabajo que suponga defectuosos, dando cuenta de la circunstancia al Ingeniero.

Los gastos que se ocasionen serán de cuenta del Constructor, siempre que los vicios existan realmente, en caso contrario serán a cargo del Promotor.

DE LOS MATERIALES Y DE LOS APARATOS. SU PROCEDENCIA

Artículo 31. El Constructor tiene libertad de proveerse de los materiales y aparatos de 'todas clases en los puntos que le parezca conveniente, excepto en los casos en que el Proyecto preceptúe una procedencia determinada.

Obligatoriamente, y antes de proceder a su empleo o acopio, el Constructor deberá presentar al Aparejador o Ingeniero Técnico una lista completa de los materiales y aparatos que vaya a utilizar en la que se especifiquen todas las indicaciones sobre marcas, calidades, procedencia e idoneidad de cada uno de ellos.

PRESENTACIÓN DE MUESTRAS

Artículo 32. A petición del Ingeniero, el Constructor le presentará las muestras de los materiales siempre con la antelación prevista en el Calendario de la Obra.

MATERIALES NO UTILIZABLES

Artículo 33. El Constructor, a su costa, transportará y colocará, agrupándolos ordenadamente y en el lugar adecuado, los materiales procedentes de las excavaciones, derribos, etc., que no sean utilizables en la obra.

Se retirarán de ésta o se llevarán al vertedero, cuando así estuviese establecido en el Proyecto.

Si no se hubiese preceptuado nada sobre el particular, se retirarán de ella cuando así lo ordene el Aparejador o Ingeniero Técnico, pero acordando previamente con el Constructor su justa tasación, teniendo en cuenta el valor de dichos materiales y los gastos de su transporte.

Documento visado electrónicamente con número: 260138

VISADO
COITI
00049571203
LA RIOJA
260138

MATERIALES Y APARATOS DEFECTUOSOS

Artículo 34. Cuando los materiales, elementos de instalaciones o aparatos no fuesen de la calidad prescrita en este Pliego, o no tuvieran la preparación en el exigida o, en fin, cuando la falta de prescripciones formales de aquél, se reconociera o demostrara que no eran adecuados para su objeto, el Ingeniero a instancias del Aparejador o Ingeniero Técnico, dará orden al Constructor de sustituirlos por otros que satisfagan las condiciones o llenen el objeto a que se destinen.

Si a los quince (15) días de recibir el Constructor orden de que retire los materiales que no estén en condiciones, no ha sido cumplida, podrá hacerlo el Promotor cargando los gastos a la contrata.

Si los materiales, elementos de instalaciones o aparatos fueran de calidad inferior a la preceptuada pero no defectuosos, y aceptables a juicio del Ingeniero, se recibirán pero con la rebaja del precio que aquél determine, a no ser que el Constructor prefiera sustituirlos por otros en condiciones.

GASTOS OCASIONADOS POR PRUEBAS Y ENSAYOS

Artículo 35. Todos los gastos originados por las pruebas y ensayos de materiales o elementos que intervengan en la ejecución de las obras, serán de cuenta del Constructor.

Todo ensayo que no haya resultado satisfactorio o que no ofrezca las suficientes garantías podrá comenzarse de nuevo a cargo del mismo.

LIMPIEZA DE LAS OBRAS

Artículo 36. Es obligación del Constructor mantener limpias las obras y sus alrededores, tanto de escombros como de materiales sobrante, hacer desaparecer las instalaciones provisionales que no sean necesarias, así como adoptar las medidas y ejecutar todos los trabajos que sean necesarios para que la obra ofrezca buen aspecto.

OBRAS SIN PRESCRIPCIONES

Artículo 37. En la ejecución de trabajos que entran en la construcción de las obras y para los cuales no existan prescripciones consignadas explícitamente en el Proyecto, el Constructor se atendrá, en primer término, a las instrucciones que dicte la Dirección Facultativa de las obras y, en segundo lugar, a lo dispuesto en el Pliego General de la Dirección General de Arquitectura, o en su defecto, en lo dispuesto en las Normas Tecnologicas de la Edificación (NTE), cuando estas sean aplicables.

EPÍGRAFE 4.º

DE LAS RECEPCIONES DE EDIFICIOS Y OBRAS ANEJAS

DE LAS RECEPCIONES PROVISIONALES

Artículo 38. Treinta días antes de dar fin a las obras, comunicará el Ingeniero al Promotorla proximidad de su terminación a fin de convenir la fecha para el acto de recepción provisional.

Esta se realizará con la intervención del Promotor, del Constructor, del Ingeniero y del Aparejador o Ingeniero Técnico. Se convocará también a los restantes técnicos que, en su caso, hubiesen intervenido en la dirección con función propia en aspectos parciales o unidades especializadas.

Practicado un detenido reconocimiento de las obras, se extenderá un Certificado Final de Obra y si alguno lo exigiera, se levantará un acta con tantos ejemplares como intervinientes y firmados por todos ellos. Desde esta fecha empezará a correr el plazo de garantía, si las obras se hallasen en estado de ser admitidas sin reservas.

Cuando las obras no se hallen en estado de ser recibidas, se hará constar en el acta y se darán al Constructor las oportunas instrucciones para remediar los defectos observados, fijando un plazo para subsanarlos, expirado el cual, se efectuará un nuevo reconocimiento a fin de proceder a la recepción de la obra.

Si el Constructor no hubiese cumplido, podrá declararse resuelto el contrato con pérdida de la fianza o de la retención practicada por el Promotor.

DOCUMENTACIÓN FINAL DE LA OBRA

Artículo 39. El Ingeniero Director facilitará al Promotor la documentación final de las obras, con las especificaciones y contenido dispuestos por la legislación vigente.

MEDICIÓN DEFINITIVA DE LOS TRABAJOS Y LIQUIDACIÓN PROVISIONAL DE LA OBRA

Artículo 40. Recibidas las obras, se procederá inmediatamente por el Aparejador o Ingeniero Técnico a su medición definitiva, con precisa asistencia del Constructor o de su representante. Se extenderá la oportuna certificación por triplicado que, aprobada por el Ingeniero con su firma, servirá para el abono por la Propiedad del saldo resultante salvo la cantidad retenida en concepto de fianza o recepción.

PLAZO DE GARANTÍA

Artículo 41. El plazo de garantía deberá estipularse en el Contrato suscrito entre la Propiedad y el Constructor y en cualquier caso nunca deberá ser inferior a un año.

Si durante el primer año el constructor no llevase a cabo las obras de conservación o reparación a que viniese obligado, estas se llevarán a cabo con cargo a la fianza o a la retención.

CONSERVACIÓN DE LAS OBRAS RECIBIDAS PROVISIONALMENTE

Artículo 42. Los gastos de conservación durante el plazo de garantía comprendido entre las recepciones provisional y definitiva, correrán a cargo del Contratista.

Si el edificio fuese ocupado o utilizado antes de la recepción definitiva, la guarda, limpieza y reparaciones causadas por el uso correrán a cargo del propietario y las reparaciones por vicios de obra o por defectos en las instalaciones, serán a cargo de la contrata.

DE LAS RECEPCIONES DE TRABAJOS CUYA CONTRATA HAYA SIDO RESCINDIDA

Artículo 43. En el caso de resolución del contrato, el Contratista vendrá obligado a retirar, en el plazo que se fije en el Contrato suscrito entre el Promotor y el Constructor, o de no existir plazo, en el que establezca el Ingeniero Director, la maquinaria, medios auxiliares, instalaciones, etc., a resolver los subcontratos que tuviese concertados y a dejar la obra en condiciones de ser reanudada por otra empresa.

Las obras y trabajos terminados por completo se recibirán con los trámites establecidos en el articulo 35.

Para las obras y trabajos no terminados pero aceptables a juicio del Ingeniero Director, se efectuará una sola y definitiva recepción.

CAPITULO II
CONDICIONES ECONÓMICAS

EPÍGRAFE 1.º

PRINCIPIO GENERAL

Artículo 44. Todos los que intervienen en el proceso de construcción tienen derecho a percibir puntualmente las cantidades devengadas por su correcta actuación con arreglo a las condiciones contractualmente establecidas.

Artículo 45. El Promotor, el contratista y, en su caso, los técnicos pueden exigirse recíprocamente las garantías adecuadas al cumplimiento puntual de sus obligaciones de pago.

EPÍGRAFE 2.º

FIANZAS Y GARANTIAS

Artículo 46. El contratista garantizará la correcta ejecucion de los trabajos en la forma prevista en el Proyecto.

FIANZA PROVISIONAL

Documento visado electrónicamente con número: 260138

VISADO
COITI
00049571203
LA RIOJA
260138

Artículo 47. En el caso de que la obra se adjudique por subasta pública, el depósito provisional para tomar parte en ella se especificará en el anuncio de la misma.

El Contratista a quien se haya adjudicado la ejecución de una obra o servicio para la misma, deberá depositar la fianza en el punto y plazo fijados en el anuncio de la subasta.

La falta de cumplimiento de este requisito dará lugar a que se declare nula la adjudicación, y el adjudicatario perderá el depósito provisional que hubiere hecho para tomar parte en la subasta.

EJECUCIÓN DE TRABAJOS CON CARGO A LA FIANZA

Artículo 48. Si el Contratista se negase a hacer por su cuenta los trabajos precisos para ultimar la obra en las condiciones contratadas. el Ingeniero-Director, en nombre y representación del Promotor, los ordenará ejecutar a un tercero, o, podrá realizarlos directamente por administración, abonando su importe con la fianza o garantia, sin perjuicio de las acciones a que tenga derecho el Promotor, en el caso de que el importe de la fianza o garantia no bastare para cubrir el importe de los gastos efectuados en las unidades de obra que no fuesen de recibo.

DE SU DEVOLUCIÓN EN GENERAL

Artículo 49. La fianza o garantia retenida será devuelta al Contratista en un plazo que no excederá de treinta (30) días una vez transcurrido el año de garantía. El Promotor podrá exigir que el Contratista le acredite la liquidación y finiquito de sus deudas causadas por la ejecución de la obra, tales como salarios, suministros, subcontratos.

DEVOLUCIÓN DE LA FIANZA O GARANTIA EN EL CASO DE EFECTUARSE RECEPCIONES PARCIALES

Artículo 50. Si el Promotor, con la conformidad del Ingeniero Director, accediera a hacer recepciones parciales, tendrá derecho el Contratista a que se le devuelva la parte proporcional de la fianza o cantidades retenidas como garantia.

EPÍGRAFE 3.º
DE LOS PRECIOS

COMPOSICIÓN DE LOS PRECIOS UNITARIOS

Artículo 51. El cálculo de los precios de las distintas unidades de obra es el resultado de sumar los costes directos, los indirectos, los gastos generales y el beneficio industrial.

Se considerarán costes directos

a) La mano de obra, con sus pluses y cargas y seguros sociales, que interviene directamente en la ejecución de la unidad de obra.

b) Los materiales, a los precios resultantes a pie de obra, que queden integrados en la unidad de que se trate o que sean necesarios para su ejecución.

c) Los equipos y sistemas técnicos de seguridad e higiene para la prevención y protección de accidentes y enfermedades profesionales.

d) Los gastos de personal, combustible, energía, etc., que tengan lugar por el accionamiento o funcionamiento de la maquinaria e instalaciones utilizadas en la ejecución de la unidad de obra.

e) Los gastos de amortización y conservación de la maquinaria, instalaciones, sistemas y equipos anteriormente citados.

Se considerarán costes indirectos

Los gastos de instalación de oficinas a pie de obra, comunicaciones edificación de almacenes, talleres, pabellones temporales para obreros, laboratorios, seguros, etc., los del personal técnico y administrativo adscrito exclusivamente a la obra y los imprevistos. Todos estos gastos, se cifrarán en un porcentaje de los costes directos.

Se considerarán gastos generales

Los gastos generales de empresa, gastos financieros, cargas fiscales y tasas de la Administración, legalmente establecidas. Se cifrarán como un porcentaje de la suma de los costes directos e indirectos.

5.1 BENEFICIO INDUSTRIAL

El beneficio industrial del Contratista será el pactado en el Contrato suscrito entre el Promotor y el Constructor.

1.1 PRECIO DE EJECUCIÓN MATERIAL

Se denominará Precio de Ejecución material el resultado obtenido por la suma de los Costes Directos mas Costes Indirectos.

5.2 PRECIO DE CONTRATA

El precio de Contrata es la suma de los costes directos, los indirectos, los Gastos Generales y el Beneficio Industrial.

El IVA gira sobre esta suma pero no integra el precio.

PRECIOS DE CONTRATA. IMPORTE DE CONTRATA

Artículo 52. En el caso de que los trabajos a realizar en un edificio u obra aneja cualquiera se contratasen a tanto alzado, se entiende por Precio de contrata el que importa el coste total de la unidad de obra. El Beneficio Industrial del Contratista se fijará en ele contrato entre el contratista y el Promotor.

PRECIOS CONTRADICTORIOS

Artículo 53. Se producirán precios contradictorios sólo cuando el Promotor por medio del Ingeniero decida introducir unidades nuevas o cambios de calidad en alguna de las previstas, o cuando sea necesario afrontar alguna circunstancia imprevista.

El Contratista estará obligado a efectuar los cambios.

A falta de acuerdo, el precio se resolverá contradictoriamente entre el Ingeniero y el Contratista antes de comenzar la ejecución de los trabajos. Si subsiste la diferencia se acudirá, en primer lugar, al concepto más análogo dentro del cuadro de precios del proyecto, y en segundo lugar al banco de precios de uso más frecuente en la localidad.

Los contradictorios que hubiere se referirán siempre a los precios unitarios de la fecha del contrato.

FORMAS TRADICIONALES DE MEDIR O DE APLICAR LOS PRECIOS

Artículo 54. En ningún caso podrá alegar el Contratista los usos y costumbres del país respecto de la aplicación de los precios o de la forma de medir las unidades de obras ejecutadas. Se estará a lo previsto en primer lugar, al Pliego Particular de Condiciones Técnicas y en segundo lugar, al Pliego de Condiciones particulares, y en su defecto, a lo previsto en las Normas Tecnológicas de la Edificación.

DE LA REVISIÓN DE LOS PRECIOS CONTRATADOS

Artículo 55. Contratándose las obras a tanto alzado, no se admitirá la revisión de los precios en tanto que el incremento no alcance, en la suma de las unidades que falten por realizar de acuerdo con el calendario, un montante superior al tres por 100 (3 por 100) del importe total del presupuesto de Contrato.

Caso de producirse variaciones en alza superiores a este porcentaje, se efectuará la correspondiente revisión de acuerdo con lo previsto en el contrato, percibiendo el Contratista la diferencia en más que resulte por la variación del IPC superior al 3 por 100.

No habrá revisión de precios de las unidades que puedan quedar fuera de los plazos fijados en el Calendario de la oferta.

ACOPIO DE MATERIALES

Artículo 56. El Contratista queda obligado a ejecutar los acopios de materiales o aparatos de obra que el Promotor ordene por escrito.

Los materiales acopiados, una vez abonados por el Promotor son, de la exclusiva propiedad de éste; de su guarda y conservación será responsable el Contratista, siempre que así se hubiese convenido en el contrato.

Documento visado electrónicamente con número: 260138

VISADO
COITI
LA RIOJA
260138
00049571203

EPÍGRAFE 4.º

OBRAS POR ADMINISTRACIÓN

ADMINISTRACIÓN

Artículo 57. Se denominan "Obras por Administración" aquellas en las que las gestiones que se precisan para su realización las lleva directamente el propietario, bien por si o por un representante suyo o bien por mediación de un constructor. En tal caso, el propietario actua como Coordinador de Gremios, aplicandose lo dispuesto en el articulo 7 del presente Pliego de Condiciones Particulares .

Las obras por administración se clasifican en las dos modalidades siguientes:

a) Obras por administración directa.

b) Obras por administración delegada o indirecta.

OBRA POR ADMINISTRACIÓN DIRECTA

Artículo 58. Se denominas 'Obras por Administración directa" aquellas en las que el Promotor por si o por mediación de un representante suyo, que puede ser el propio Ingeniero-Director, expresamente autorizado a estos efectos, lleve directamente las gestiones precisas para la ejecución de la obra, adquiriendo los materiales, contratando su transporte a la obra y, en suma interviniendo directamente en todas las operaciones precisas para que el personal y los obreros contratados por él puedan realizarla; en estas obras el constructor, si lo hubiese, o el encargado de su realización, es un mero dependiente del propietario, ya sea como empleado suyo o como autónomo contratado por él, que es quien reúne en sí, por tanto, la doble personalidad de Promotor y Contratista.

OBRAS POR ADMINISTRACIÓN DELEGADA O INDIRECTA

Artículo 59. Se entiende por 'Obra por Administración delegada o indirecta" la que convienen un Propietario y un Constructor para que éste, por cuenta de aquél y como delegado suyo, realice las gestiones y los trabajos que se precisen y se convengan.

Son por tanto, características peculiares de las Obras por Administración delegada o indirecta las siguientes:

a) Por parte del Promotor, la obligación de abonar directamente o por mediación del Constructor todos los gastos inherentes à la realización de los trabajos convenidos, reservándose el Promotor la facultad de poder ordenar, bien por sí o por medio del Ingeniero-Director en su representación, el orden y la marcha de los trabajos, la elección de los materiales y aparatos que en los trabajos han de emplearse y, en suma, todos los elementos que crea preciso para regular la realización de los trabajos convenidos.

b) Por parte del Constructor, la obligación de llevar la gestión práctica de los trabajos, aportando sus conocimientos constructivos, los medios auxiliares precisos y, en suma, todo lo que, en armonía con su cometido, se requiera para la ejecución de los trabajos, percibiendo por ello del Promotor un tanto por ciento (%) prefijado sobre el importe total de los gastos efectuados y abonados por el Constructor.

LIQUIDACIÓN DE OBRAS POR ADMINISTRACIÓN

Artículo 60. Para la liquidación de los trabajos que se ejecuten por administración delegada o indirecta, regirán las normas que a tales fines se establezcan en las "Condiciones particulares de índole económica" vigentes en la obra; a falta de ellas, las cuentas de administración las presentará el Constructor al Promotor, en relación valorada a la que deberá acompañarse y agrupados en el orden que se expresan los documentos siguientes todos ellos conformados por el Aparejador o Ingeniero Técnico:

a) Las facturas originales de los materiales adquiridos para los trabajos y el documento adecuado que justifique el depósito o el empleo de dichos materiales en la obra.

b) Las nóminas de los jornales abonados, ajustadas a lo establecido en la legislación vigente, especificando el número de horas trabajadas en las obra por los operarios de cada oficio y su categoría, acompañando. a dichas nóminas una relación numérica de los encargados, capataces, jefes de equipo, oficiales y ayudantes de cada oficio, peones especializados y sueltos, listeros, guardas, etc., que hayan trabajado en la obra durante el plazo de tiempo a que correspondan las nóminas que se presentan.

c) Las facturas originales de los transportes de materiales puestos en la obra o de retirada de escombros.

d) Los recibos de licencias, impuestos y demás cargas inherentes a la obra que haya pagado o en cuya gestión haya intervenido el Constructor, ya que su abono es siempre de cuenta del Propietario.

A la suma de todos los gastos inherentes a la propia obra en cuya gestión o pago haya intervenido el Constructor se le aplicará, a falta de convenio especial, el porcentaje convenido en el contrato suscrito entre Promotor y el constructor, entendiéndose que en este porcentaje están incluidos los medios auxiliares y los de seguridad preventivos de accidentes, los Gastos Generales que al Constructor originen los trabajos por administración que realiza y el Beneficio Industrial del mismo.

ABONO AL CONSTRUCTOR DE LAS CUENTAS DE ADMINISTRACIÓN DELEGADA

Artículo 61. Salvo pacto distinto, los abonos al Constructor de las cuentas de Administración delegada los realizará el Promotor mensualmente según las partes de trabajos realizados aprobados por el propietario o por su delegado representante.

Independientemente, el Aparejador o Ingeniero Técnico redactará, con igual periodicidad, la medición de la obra realizada, valorándola con arreglo al presupuesto aprobado. Estas valoraciones no tendrán efectos para los abonos al Constructor salvo que se hubiese pactado lo contrario contractualmente.

NORMAS PARA LA ADQUISICIÓN DE LOS MATERIALES Y APARATOS

Artículo 62. No obstante las facultades que en estos trabajos por Administración delegada se reserva el Promotor para la adquisición de los materiales y aparatos, si al Constructor se le autoriza para gestionarlos y adquirirlos, deberá presentar al Promotor, o en su representación al Ingeniero-Director, los precios y las muestras de los materiales y aparatos ofrecidos, necesitando su previa aprobación antes de adquirirlos.

RESPONSABILIDAD DEL CONSTRUCTOR POR BAJO RENDIMIENTO DE LOS OBREROS

Artículo 63. Si de los partes mensuales de obra ejecutada que preceptivamente debe presentar el Constructor al Ingeniero-Director, éste advirtiese que los rendimientos de la mano de obra, en todas o en algunas de las unidades de obra ejecutada, fuesen notoriamente inferiores a los rendimientos normales generalmente admitidos para unidades de obra iguales o similares, se lo notificará por escrito al Constructor, con el fin de que éste haga las gestiones precisas para aumentar la producción en la cuantía señalada por el Ingeniero-Director.

Si hecha esta notificación al Constructor, en los meses sucesivos, los rendimientos no llegasen a los normales, el Promotor queda facultado para resarcirse de la diferencia, rebajando su importe del porcentaje indicado en el articulo 59 b, que por los conceptos antes expresados correspondería abonarle al Constructor en las liquidaciones quincenales que preceptivamente deben efectuársele. En caso de no llegar ambas partes a un acuerdo en cuanto a los rendimientos de la mano de obra, se someterá el caso a arbitraje.

RESPONSABILIDADES DEL CONSTRUCTOR

Artículo 64. En los trabajos de "Obras por Administración delegada", el Constructor solo será responsable de los efectos constructivos que pudieran tener los trabajos o unidades por él ejecutadas y también de los accidentes o perjuicios que pudieran sobrevenir a los obreros o a terceras personas por no haber tomado las medidas precisas que en las disposiciones legales vigentes se establecen. En cambio, y salvo lo expresado en el artículo 61 precedente, no será responsable del mal resultado que pudiesen dar los materiales y aparatos elegidos con arreglo a las normas establecidas en dicho artículo.

En virtud de lo anteriormente consignado, el Constructor está obligado a reparar por su cuenta los trabajos defectuosos y a responder también de los accidentes o perjuicios expresados en el párrafo anterior.

EPÍGRAFE 5.º

DE LA VALORACIÓN Y ABONO DE LOS TRABAJOS

FORMAS VARIAS DE ABONO DE LAS OBRAS

Artículo 65. Según la modalidad elegida para la contratación de las obras y salvo que en el Contrato suscrito entre Contratista y Promotor se preceptúe otra cosa, el abono de los trabajos se efectuará así:

Documento visado electrónicamente con número: 260138

VISADO
COITI
00049957120 3
LA RIOJA
260138

1.º Tipo fijo o tanto alzado total. Se abonará la cifra previamente fijada como base de la adjudicación, disminuida en su caso en el importe de la obra efectuada por el adjudicatario.

2.º Tipo fijo o tanto alzado por unidad de obra, cuyo precio invariable se haya fijado de antemano, pudiendo variar solamente el número de unidades ejecutadas.

Previa medición y aplicando al total de las diversas unidades de obra ejecutadas, del precio invariable estipulado de antemano para cada una de ellas, se abonará al Contratista el importe de las comprendidas en los trabajos ejecutados y ultimados con arreglo y sujeción a los documentos que constituyen el Proyecto, los que servirán de base para la medición y valoración de las diversas unidades.

3.º Tanto variable por unidad de obra, según las condiciones en que se realice y los materiales diversos empleados en su ejecución de acuerdo con las órdenes del Ingeniero-Director.

Se abonará al Contratista en idénticas condiciones al caso anterior.

4.º Por listas de jornales y recibos de materiales, autorizados en la forma que el Contrato suscrito entre Contratista y Promotor determina.

5.º Por horas de trabajo, ejecutado en las condiciones determinadas en el contrato.

RELACIONES VALORADAS Y CERTIFICACIONES

Artículo 66. En cada una de las épocas o fechas que se fijen en el Contrato suscrito entre Contratista y Promotor, formará el Contratista una relación valorada de las obras ejecutadas durante los plazos previstos, según la medición que habrá practicado el Aparejador.

Lo ejecutado por el Contratista en las condiciones preestablecidas, se valorará aplicando al resultado de la medición general, cúbica, superficial, lineal, ponderada o numeral correspondiente para cada unidad de obra, los precios señalados en el presupuesto para cada una de ellas, teniendo presente además lo establecido en el presente "Pliego Partcular de Condiciones Económicas" respecto a mejoras o sustituciones de material y a las obras accesorias y especiales, etc.

Al Contratista, que podrá presenciar las mediciones necesarias para extender dicha relación se le facilitarán por el Aparejador los datos correspondientes de la relación valorada, acompañándolos de una nota de envío, al objeto de que, dentro del plazo de diez (10) días a partir de la fecha del recibo de dicha nota, pueda el Contratista examinarlos y devolverlos firmados con su conformidad o hacer, en caso contrario, las observaciones o reclamaciones que considere oportunas. Dentro de los diez (10) días siguientes a su recibo, el Ingeniero-Director aceptará o rechazará las reclamaciones del Contratista si las hubiere, dando cuenta al mismo de su resolución, pudiendo éste, en el segundo caso, acudir ante el Propietario contra la resolución del Ingeniero-Director en la forma referida en los "Pliegos Generales de Condiciones Facultativas y Legales".

Tomando como base la relación valorada indicada en el párrafo anterior, expedirá el Ingeniero-Director la certificación de las obras ejecutadas.

De su importe se deducirá el tanto por ciento que para la constitución de la fianza o retención como garantía de correcta ejecución que se haya preestablecido.

El material acopiado a pie de obra por indicación expresa y por escrito del Promotor, podrá certificarse hasta el noventa por ciento (90 por 100) de su importe, a los precios que figuren en los documentos del Proyecto, sin afectarlos del tanto por ciento de contrata.

Las certificaciones se remitirán al Promotor, dentro del mes siguiente al período a que se refieren, y tendrán el carácter de documento y entregas a buena cuenta, sujetas a las rectificaciones y variaciones que se deriven de la liquidación final, no suponiendo tampoco dichas certificaciones aprobación ni recepción de las obras que comprenden.

Las relaciones valoradas contendrán solamente la obra ejecutada en el plazo a que la valoración se refiere. En el caso de que el Ingeniero-Director lo exigiera, las certificaciones se extenderán al origen.

MEJORAS DE OBRAS LIBREMENTE EJECUTADAS

Artículo 67. Cuando el Contratista, incluso con autorización del Ingeniero-Director, emplease materiales de más esmerada preparación o de mayor tamaño que el señalado en el Proyecto o sustituyese una clase de fábrica con otra que tuviese asignado mayor precio o ejecutase con mayores dimensiones cualquiera parte de la obra, o, en general, introdujese en ésta y sin pedírsela, cualquiera otra modificación que sea beneficiosa a juicio del Ingeniero-Director, no tendrá derecho, sin embargo, más que al abono de lo que pudiera corresponder en el caso de que hubiese construido la obra con estricta sujeción a la proyectada y contratada o adjudicada.

ABONO DE TRABAJOS PRESUPUESTADOS CON PARTIDA ALZADA

Artículo 68. Salvo lo preceptuado en el Contrato suscrito entre Contratista y Promotor, el abono de los trabajos presupuestados en partida alzada, se efectuará de acuerdo con el procedimiento que corresponda entre los que a continuación se expresan:

a) Si existen precios contratados para unidades de obras iguales, las presupuestadas mediante partida alzada, se abonarán previa medición y aplicación del precio establecido.

b) Si existen precios contratados para unidades de obra similares, se establecerán precios contradictorios para las unidades con partida alzada, deducidos de los similares contratados.

c) Si no existen precios contratados para unidades de obra iguales o similares, la partida alzada se abonará íntegramente al Contratista, salvo el caso de que en el Presupuesto de la obra se exprese que el importe de dicha partida debe justificarse, en cuyo caso el Ingeniero-Director indicará al Contratista y con anterioridad a su ejecución, el procedimiento que de seguirse para llevar dicha cuenta, que en realidad será de Administración, valorándose los materiales y jornales a los precios que figuren en el Presupuesto aprobado o, en su defecto, a los que con anterioridad a la ejecución convengan las dos partes, incrementándose su importe total con el porcentaje que se fije en el Pliego de Condiciones Particulares en concepto de Gastos Generales y Beneficio Industrial del Contratista.

ABONO DE AGOTAMIENTOS, ENSAYOS Y OTROS TRABAJOS ESPECIALES NO CONTRATADOS

Artículo 69. Cuando fuese preciso efectuar agotamientos, ensayos, inyecciones y otra clase de trabajos de cualquiera índole especial y ordinaria, que por no estar contratados no sean de cuenta del Contratista, y si no se contratasen con tercera persona, tendrá el Contratista la obligación de realizarlos y de satisfacer los gastos de toda clase que ocasionen, los cuales le serán abonados por el Propietario por separado de la contrata.

Además de reintegrar mensualmente estos gastos al Contratista, se le abonará juntamente con ellos el tanto por ciento del importe total que, en su caso, se especifique en el el Contrato suscrito entre Contratista y Promotor.

PAGOS

Artículo 70. Los pagos se efectuarán por el Promotor en los plazos previamente establecidos, y su importe corresponderá precisamente al de las certificaciones de obra conformadas por el Ingeniero-Director, en virtud de las cuales se verifican aquéllos.

ABONO DE TRABAJOS EJECUTADOS DURANTE EL PLAZO DE GARANTÍA

Artículo 71. Efectuada la recepción provisional y si durante el plazo de garantía se hubieran ejecutado trabajos cualesquiera, para su abono se procederá así:

l.º Si los trabajos que se realicen estuvieran especificados en el Proyecto, y sin causa justificada no se hubieran realizado por el Contratista a su debido tiempo; y el Ingeniero-Director exigiera su realización durante el plazo de garantía, serán valorados a los precios que figuren en el Presupuesto y abonados de acuerdo con lo establecido en el Contrato suscrito entre Contratista y Promotor, o en su defecto, en el presente Pliego Particulare o en su defecto en los Generales, en el caso de que dichos precios fuesen inferiores a los que rijan en la época de su realización; en caso contrario, se aplicarán estos últimos.

2.º Si se han ejecutado trabajos precisos para la reparación de desperfectos ocasionados por el uso del edificio, por haber sido éste utilizado durante dicho plazo, se valorarán y abonarán a los precios del día, previamente acordados.

3.º Si se han ejecutado trabajos para la reparación de desperfectos ocasionados por deficiencia de la construcción o de la calidad de los materiales, nada se abonará por ellos al Contratista.

EPÍGRAFE 6.º

DE LAS INDEMNIZACIONES MUTUAS

IMPORTE DE LA INDEMNIZACIÓN POR RETRASO NO JUSTIFICADO EN EL PLAZO DE TERMINACIÓN DE LAS OBRAS

Artículo 72. La indemnización por retraso en la terminación se establecerá en un porcentaje del importe total de los trabajos contratados o cantidad fija, que deberá indicarse en el Contrato suscrito entre Contratista y Promotor, por cada día natural de retraso, contados a partir del día de terminación fijado en el Calendario de obra.

Las sumas resultantes se descontarán y retendrán con cargó a la fianza o a la retención.

Documento visado electrónicamente con número: 260138

VISADO
COITI
00049957120 3
LA RIOJA
260138

DEMORA DE LOS PAGOS

Artículo 73. Si el Promotor no efectuase el pago de las obras ejecutadas, dentro del mes siguiente al que se hubiere comprometido, el Contratista tendrá el derecho de percibir la cantidad pactada en el Contrato suscrito con el Promotor, en concepto de intereses de demora, durante el espacio de tiempo del retraso y sobre el importe de la mencionada certificación. Si aún transcurrieran dos meses a partir del término de dicho plazo de un mes sin realizarse dicho pago, tendrá derecho el Contratista a la resolución del contrato, procediéndose a la liquidación correspondiente de las obras ejecutadas y de los materiales acopiados, siempre que éstos reúnan las condiciones preestablecidas y que su cantidad no exceda de la necesaria para la terminación de la obra contratada adjudicada.

No obstante lo anteriormente expuesto, se rechazará toda solicitud de resolución del contrato fundada en dicha demora de pagos, cuando el Contratista justifique que en la fecha de dicha solicitud ha invertido en obra o en materiales acopiados admisibles la parte de presupuesto correspondiente al plazo de ejecución que tenga señalado en el contrato.

EPÍGRAFE 7.º

VARIOS

MEJORAS Y AUMENTOS DE OBRA. CASOS CONTRARIOS

Artículo 74. No se admitirán mejoras de obra, más que en el caso en que el Ingeniero-Director haya ordenado por escrito la ejecución de trabajos nuevos o que mejoren la calidad de los contratados, así como la de los materiales y aparatos previstos en el contrato. Tampoco se admitirán aumentos de obra en las unidades contratadas, salvo caso de error en las mediciones del Proyecto a menos que el Ingeniero-Director ordene, también por escrito, la ampliación de las contratadas.

En todos estos casos será condición indispensable que ambas partes contratantes, antes de su ejecución o empleo, convengan por escrito los importes totales de las unidades mejoradas, los precios de los nuevos materiales o aparatos ordenados emplear y los aumentos que todas estas mejoras o aumentos de obra supongan sobre el importe de las unidades contratadas.

Se seguirán el mismo criterio y procedimiento, cuando el Ingeniero-Director introduzca innovaciones que supongan una reducción apreciable en los importes de las unidades de obra contratadas.

UNIDADES DE OBRA DEFECTUOSAS PERO ACEPTABLES

Artículo 75. Cuando por cualquier causa fuera menester valorar obra defectuosa, pero aceptable a juicio del Ingeniero-Director de las obras, éste determinará el precio o partida de abono después de oír al Contratista, el cual deberá conformarse con dicha resolución, salvo el caso en que, estando dentro del plazo de ejecución, prefiera demoler la obra y rehacerla con arreglo a condiciones, sin exceder de dicho plazo.

SEGURO DE LAS OBRAS

Artículo 76. El Contratista estará obligado a asegurar la obra contratada durante todo el tiempo que dure su ejecución hasta la recepción definitiva; la cuantía del seguro coincidirá en cada momento con el valor que tengan por contrata los objetos asegurados. El importe abonado por la Sociedad Aseguradora, en el caso de siniestro, se ingresará en cuenta a nombre del Promotor, para que con cargo a ella se abone la obra que se construya, y a medida que ésta se vaya realizando. El reintegro de dicha cantidad al Contratista se efectuará por certificaciones, como el resto de los trabajos de la construcción. En ningún caso, salvo conformidad expresa del Contratista, hecho en documento público, el Promotor podrá disponer de dicho importe para menesteres distintos del de reconstrucción de la parte siniestrada; la infracción de lo anteriormente expuesto será motivo suficiente para que el Contratista pueda resolver el contrato, con devolución de fianza, abono completo de gastos, materiales acopiados, etc., y una indemnización equivalente al importe de los daños causados al Contratista por el siniestro y que no se le hubiesen abonado, pero solo en proporción equivalente a lo que suponga la indemnización abonada por la Compañía Aseguradora, respecto al importe de los daños causados por el siniestro, que serán tasados a estos efectos por el Ingeniero-Director.

En las obras de reforma o reparación, se fijarán previamente la porción de edificio que debe ser asegurada y su cuantía, y si nada se prevé, se entenderá que el seguro ha de comprender toda la parte del edificio afectada por la obra.

Los riesgos asegurados y las condiciones que figuren en la póliza o pólizas de Seguros, los pondrá el Contratista, antes de contratarlos, en conocimiento del Promotor, al objeto de recabar de éste su previa conformidad o reparos.

CONSERVACIÓN DE LA OBRA

Artículo 77. Si el Contratista, siendo su obligación, no atiende a la conservación de la obra durante el plazo de garantía, en el caso de que el edificio no haya sido ocupado por el Promotor, el Ingeniero-Director, en representación del Propietario, podrá disponer todo lo que sea preciso para que se atienda a la guardería, limpieza y todo lo que fuese menester para su buena conservación, abonándose todo ello por cuenta de la contrata.

Al abandonar el Contratista el edificio, tanto por buena terminación de las obras, como en el caso de resolución del contrato, está obligado a dejarlo desocupado y limpio en el plazo que el Ingeniero-Director fije, salvo que existan circunstacias que justifiquen que estas operaciones no se realicen.

Después de la recepción provisional del edificio y en el caso de que la conservación del edificio corra cargo del Contratista, no deberá haber en él más herramientas, útiles, materiales, muebles, etc., que los indispensables para su guardería y limpieza y para los trabajos que fuese preciso ejecutar.

En todo caso, ocupado o no el edificio, está obligado el Contratista a revisar y reparar la obra, durante el plazo de garantía, procediendo en la forma prevista en el presente "Pliego de Condiciones Económicas".

USO POR EL CONTRATISTA DE EDIFICIO O BIENES DEL PROMOTOR

Artículo 78. Cuando durante la ejecución de las obras ocupe el Contratista, con la necesaria y previa autorización del Promotor, edificios o haga uso de materiales o útiles pertenecientes al mismo, tendrá obligación de repararlos y conservarlos para hacer entrega de ellos a la terminación del contrato, en perfecto estado de conservación, reponiendo los que se hubiesen inutilizado, sin derecho a indemnización por esta reposición ni por las mejoras hechas en los edificios, propiedades o materiales que haya utilizado.

En el caso de que al terminar el contrato y hacer entrega del material, propiedades o edificaciones, no hubiese cumplido el Contratista con lo previsto en el párrafo anterior, lo realizará el Promotor a costa de aquél y con cargo a la fianza o retención.

Documento visado electrónicamente con número: 260138

VISADO
COITI
LA RIOJA
00049571203
260138

CAPITULO II
CONDICIONES TÉCNICAS PARTICULARES

EPÍGRAFE 1.º
CONDICIONES GENERALES

Artículo 1. Calidad de los materiales.

Todos los materiales a emplear en la presente obra serán de primera calidad y reunirán las condiciones exigidas vigentes referentes a materiales y prototipos de construcción.

Los productos de construcción que se incorporen con carácter permanente a los edificios, en función de su uso previsto, llevarán el marcado CE, de conformidad con la Directiva 89/106/CEE de productos de construcción, transpuesta por el Real Decreto 1630/1992, de 29 de diciembre, modificado por el Real Decreto 1329/1995, de 28 de julio, y disposiciones de desarrollo, u otras Directivas Europeas que les sean de aplicación.

Artículo 2. Pruebas y ensayos de materiales.

Todos los materiales a que este capítulo se refiere podrán ser sometidos a los análisis o pruebas, por cuenta de la contrata, que se crean necesarios para acreditar su calidad. Cualquier otro que haya sido especificado y sea necesario emplear deberá ser aprobado por la Dirección de las obras, bien entendido que será rechazado el que no reúna las condiciones exigidas por la buena práctica de la construcción.

Artículo 3. Materiales no consignados en proyecto.

Los materiales no consignados en proyecto que dieran lugar a precios contradictorios reunirán las condiciones de bondad necesarias, a juicio de la Dirección Facultativa no teniendo el contratista derecho a reclamación alguna por estas condiciones exigidas.

Artículo 4. Condiciones generales de ejecución.

Condiciones generales de ejecución. Todos los trabajos, incluidos en el presente proyecto se ejecutarán esmeradamente, con arreglo a las buenas prácticas de la construcción, dé acuerdo con las condiciones establecidas en el artículo 7 del Real Decreto 314/2006, de 17 de marzo por el que se aprueba el Código Técnico de la Edificación.

EPÍGRAFE 2.º
CONDICIONES QUE HAN DE CUMPLIR LOS MATERIALES
CONDICIONES PARA LA EJECUCIÓN DE LAS UNIDADES DE OBRA

Artículo 5. Movimiento de tierras.

5.1 Explanación y préstamos.

Ejecución de desmontes y terraplenes para obtener en el terreno una superficie regular definida por los planos donde habrán de realizarse otras excavaciones en fase posterior, asentarse obras o simplemente para formar una explanada. Comprende además los trabajos previos de limpieza y desbroce del terreno y la retirada de la tierra vegetal.

- El desmonte a cielo abierto consiste en rebajar el terreno hasta la cota de profundidad de la explanación.
- El terraplenado consiste en el relleno con tierras de huecos del terreno o en la elevación del nivel del mismo.
- Los trabajos de limpieza del terreno consisten en extraer y retirar de la zona de excavación, los árboles, tocones, plantas, maleza, broza, escombro, basuras o cualquier tipo de material no deseable, así como excavación de la capa superior de los terrenos cultivados o con vegetación, mediante medios manuales o mecánicos.
- La retirada de la tierra vegetal consiste en rebajar el nivel del terreno mediante la extracción, por medios manuales o mecánicos, de la tierra vegetal para obtener una superficie regular definida por los planos donde se han de realizar posteriores excavaciones.

5.1.1 De los componentes

Productos constituyentes

Tierras de préstamo o propias.

Control y aceptación

· En la recepción de las tierras se comprobará que no sean expansivas, no contengan restos vegetales y no estén contaminadas.

· Préstamos.

- El contratista comunicará al director de obra, con suficiente antelación, la apertura de los préstamos, a fin de que se puedan medir su volumen y dimensiones sobre el terreno natural no alterado.
- En el caso de préstamos autorizados, una vez eliminado el material inadecuado, se realizarán los oportunos ensayos para su aprobación, si procede, necesarios para determinar las características físicas y mecánicas del nuevo suelo: Identificación granulométrica. Límite líquido. Contenido de humedad. Contenido de materia orgánica. Índice CBR e hinchamiento. Densificación de los suelos bajo una determinada energía de compactación (ensayos "Proctor Normal" y "Proctor Modificado").
- El material inadecuado, se depositará de acuerdo con lo que se ordene al respecto.
- Los taludes de los préstamos deberán ser suaves y redondeados y, una vez terminada su explotación, se dejarán en forma que no dañen el aspecto general del paisaje.

· Caballeros.

- Los caballeros que se forman, deberán tener forma regular, y superficies lisas que favorezcan la escorrentía de las aguas y taludes estables que eviten cualquier derrumbamiento.
- Deberán situarse en los lugares que al efecto señale el director de obra y se cuidará de evitar arrastres hacia la excavación o las obras de desagüe y de que no se obstaculice la circulación por los caminos que haya establecidos, ni el curso de los ríos, arroyos o acequias que haya en las inmediaciones.
- El material vertido en caballeros no se podrá colocar de forma que represente un peligro para construcciones existentes, por presión directa o por sobrecarga sobre el terreno contiguo.

5.1.2 De la ejecución.

Preparación

· Se solicitará de las correspondientes compañías la posición y solución a adoptar para las instalaciones que puedan verse afectadas, así como las distancias de seguridad a tendidos aéreos de conducción de energía eléctrica.

· Se solicitará la documentación complementaria acerca de los cursos naturales de aguas superficiales o profundas, cuya solución no figure en la documentación técnica.

· Replanteo. Se marcarán unos puntos de nivel sobre el terreno, indicando el espesor de tierra vegetal a excavar.

· En el terraplenado se excavará previamente el terreno natural, hasta una profundidad no menor que la capa vegetal, y como mínimo de 15 cm, para preparar la base del terraplenado.

A continuación, para conseguir la debida trabazón entre el relleno y el terreno, se escarificará éste.

Cuando el terreno natural presente inclinaciones superiores a 1/5, se excavará, realizando bermas de una altura entre 50 y 80 cm y una longitud no menor de 1,50 m, con pendientes de mesetas del 4%, hacia adentro en terrenos permeables y hacia afuera en terrenos impermeables.

Si el terraplén hubiera de construirse sobre terreno inestable, turba o arcillas blandas, se asegurará la eliminación de éste material o su consolidación.

Fases de ejecución

Durante la ejecución de los trabajos se tomarán las precauciones adecuadas para no disminuir la resistencia del terreno no excavado. En especial, se adoptarán las medidas necesarias para evitar los siguientes fenómenos: inestabilidad de taludes en roca debida a voladuras inadecuadas, deslizamientos ocasionados por el descalce del pie de la excavación, erosiones locales y encharcamientos debidos a un drenaje defectuoso de las obras.

· Limpieza y desbroce del terreno y retirada de la tierra vegetal.

Los árboles a derribar caerán hacia el centro de la zona objeto de limpieza, levantándose vallas que acoten las zonas de arbolado o vegetación destinadas a permanecer en su sitio.

Documento visado electrónicamente con número: 260138

VISADO
COITI
00049571203
LA RIOJA
260138

Todos los tocones y raíces mayores de 10 cm de diámetro serán eliminados hasta una profundidad no inferior a 50 cm por debajo de la rasante de excavación y no menor de 15 cm bajo la superficie natural del terreno.
Todas las oquedades causadas por la extracción de tocones y raíces, se rellenarán con material análogo al suelo que ha quedado descubierto, y se compactará hasta que su superficie se ajuste al terreno existente.
La tierra vegetal se podrá acopiar para su posterior utilización en protecciones de taludes o superficies erosionables.
· Sostenimiento y entibaciones.
El contratista deberá asegurar la estabilidad de los taludes y paredes de todas las excavaciones que realice, y aplicar oportunamente los medios de sostenimiento, entibación, refuerzo y protección superficial del terreno apropiados, a fin de impedir desprendimientos y deslizamientos que pudieran causar daños a personas o a las obras, aunque tales medios no estuviesen definidos en el proyecto, ni hubieran sido ordenados por el director de obra.
· Evacuación de las aguas y agotamientos.
El contratista adoptará las medidas necesarias para evitar la entrada de agua y mantener libre de agua la zona de las excavaciones. Las aguas superficiales serán desviadas y encauzadas antes de que alcancen las proximidades de los taludes o paredes de la excavación, para evitar que la estabilidad del terreno pueda quedar disminuida por un incremento de presión del agua intersticial y para que no se produzcan erosiones de los taludes.
· Tierra vegetal.
La tierra vegetal que se encuentre en las excavaciones y que no se hubiera extraído en el desbroce, se removerá y se acopiará para su utilización posterior en protección de taludes o superficies erosionables, o donde ordene el director de obra.
· Desmontes.
Se excavará el terreno con pala cargadora, entre los límites laterales, hasta la cota de base de la máquina. Una vez excavado un nivel descenderá la máquina hasta el siguiente nivel ejecutando la misma operación hasta la cota de profundidad de la explanación. La diferencia de cota entre niveles sucesivos no será superior a 1,65 m.
En bordes con estructura de contención, previamente realizada, la máquina trabajará en dirección no perpendicular a ella y dejará sin excavar una zona de protección de ancho no menor de 1 m que se quitará a mano, antes de descender la máquina, en ese borde, a la franja inferior.
En los bordes ataluzados se dejará el perfil previsto, redondeando las aristas de pie, quiebro y coronación a ambos lados, en una longitud igual o mayor de 1/4 de la altura de la franja ataluzada. Cuando las excavaciones se realicen a mano, la altura máxima de las franjas horizontales será de 150 cm. Cuando el terreno natural tenga una pendiente superior a 1:5 se realizarán bermas de 50-80 cm de altura, 1,50 m de longitud y 4% de pendiente hacia dentro en terrenos permeables y hacia afuera en terrenos impermeables, para facilitar los diferentes niveles de actuación de la máquina.
· Empleo de los productos de excavación.
Todos los materiales que se obtengan de la excavación se utilizarán en la formación de rellenos, y demás usos fijados en el proyecto, o que señale el director de obra. Las rocas o bolas de piedra que aparezcan en la explanada en zonas de desmonte en tierra, deberán eliminarse.
· Excavación en roca.
Las excavaciones en roca se ejecutarán de forma que no se dañe, quebrante o desprenda la roca no excavada. Se pondrá especial cuidado en no dañar los taludes del desmonte y la cimentación de la futura explanada.
· Terraplenes.
La temperatura ambiente será superior a 2º C. Con temperaturas menores se suspenderán los trabajos.
Sobre la base preparada del terraplén, regada uniformemente y compactada, se extenderán tongadas sucesivas de anchura y espesor uniforme, paralelas a la explanación y con un pequeño desnivel, de forma que saquen aguas afuera.
Los materiales de cada tongada serán de características uniformes.
Los terraplenes sobre zonas de escasa capacidad portante se iniciarán vertiendo las primeras capas con el espesor mínimo para soportar las cargas que produzcan los equipos de movimiento y compactación de tierras.
Salvo prescripción en contrario, los equipos de transporte y extensión operarán sobre todo el ancho de cada capa.
Una vez extendida la tongada se procederá a su humectación si es necesario, de forma que el humedecimiento sea uniforme.
En los casos especiales en que la humedad natural del material sea excesiva para conseguir la compactación prevista, se tomarán las medidas adecuadas, pudiéndose proceder a la desecación por oreo, o a la adición y mezcla de materiales secos o sustancias apropiadas, tales como cal viva.
Conseguida la humectación más conveniente (según ensayos previos), se procederá a la compactación.
En función del tipo de tierras, se pasará el compactador a cada tongada, hasta alcanzar una densidad seca no inferior en el ensayo Próctor al 95%, o a 1,45 kg/dm3.
En los bordes, si son con estructuras de contención, se compactarán con compactador de arrastre manual y si son ataluzados, se redondearán todas sus aristas en una longitud no menor de 1/4 de la altura de cada franja ataluzada.
En la coronación del terraplén, en los 50 cm últimos, se extenderán y compactarán las tierras de igual forma, hasta alcanzar una densidad seca de 100%, e igual o superior a 1,75 kg/dm3.
La última tongada se realizará con material seleccionado.
Cuando se utilicen para compactar rodillos vibrantes, deberán darse al final unas pasadas sin aplicar vibración, para corregir las perturbaciones superficiales que hubiese podido causar la vibración, y sellar la superficie.
El relleno del trasdós de los muros, se realizará cuando éstos tengan la resistencia necesaria.
Sobre las capas en ejecución debe prohibirse la acción de todo tipo de tráfico hasta que se haya completado su compactación. Si ello no es factible, el tráfico que necesariamente tenga que pasar sobre ellas se distribuirá de forma que no se concentren huellas de rodadas en la superficie.
· Taludes.
La excavación de los taludes se realizará adecuadamente para no dañar su superficie final, evitar la descompresión prematura o excesiva de su pie e impedir cualquier otra causa que pueda comprometer la estabilidad de la excavación final.
Si se tienen que ejecutar zanjas en el pie del talud, se excavarán de forma que el terreno afectado no pierda resistencia debido a la deformación de las paredes de la zanja o a un drenaje defectuoso de ésta. La zanja se mantendrá abierta el tiempo mínimo indispensable, y el material del relleno se compactará cuidadosamente.
Cuando sea preciso adoptar medidas especiales para la protección superficial del talud, tales como plantaciones superficiales, revestimiento, cunetas de guarda, etc., dichos trabajos se realizarán inmediatamente después de la excavación del talud.
Acabados
La superficie de la explanada quedará limpia y los taludes estables.
Control y aceptación
Unidad y frecuencia de inspección: 2 comprobaciones cada 1000 m2 de planta.
Controles durante la ejecución: Puntos de observación.
· Limpieza y desbroce del terreno.
El control de los trabajos de desbroce se realizará mediante inspección ocular, comprobando que las superficies desbrozadas se ajustan a lo especificado. Se controlará:
- Situación del elemento.
- Cota de la explanación.
- Situación de vértices del perímetro.
- Distancias relativas a otros elementos.
- Forma y dimensiones del elemento.
- Horizontalidad: nivelación de la explanada.
- Altura: grosor de la franja excavada.
- Condiciones de borde exterior.
- Limpieza de la superficie de la explanada en cuanto a eliminación de restos vegetales y restos susceptibles de pudrición.
· Retirada de tierra vegetal.
- Comprobación geométrica de las superficies resultantes tras la retirada de la tierra vegetal.
· Desmontes.
- Control geométrico: se comprobarán, en relación con los planos, las cotas de replanteo del eje, bordes de la explanación y pendiente de taludes, con mira cada 20 m como mínimo.
· Base del terraplén.
- Control geométrico: se comprobarán, en relación con los planos, las cotas de replanteo.

Documento visado electrónicamente con número: 260138

VISADO
COITI
00049571203
LA RIOJA
260138

- Excavación.
· Terraplenes:
- Nivelación de la explanada.
- Densidad del relleno del núcleo y de coronación.
- En el núcleo del terraplén, se controlará que las tierras no contengan más de un 25% en peso de piedras de tamaño superior a 15 cm. El contenido de materia orgánico será inferior al 2%.
- En el relleno de la coronación, no aparecerán elementos de tamaño superior a 10 cm, y su cernido por el tamiz 0,08 UNE, será inferior al 35% en peso. El contenido de materia orgánica será inferior al 1%.
Conservación hasta la recepción de las obras
· Terraplenes.
Se mantendrán protegidos los bordes ataluzados contra la erosión, cuidando que la vegetación plantada no se seque y en su coronación contra la acumulación de agua, limpiando los desagües y canaletas cuando estén obstruidos, asimismo se cortará el suministro de agua cuando se produzca una fuga en la red, junto a un talud.
No se concentrarán cargas superiores a 200 kg/m2 junto a la parte superior de bordes ataluzados ni se modificará la geometría del talud socavando en su pie o coronación.
Cuando se observen grietas paralelas al borde del talud se consultará a técnico competente que dictaminará su importancia y en su caso la solución a adoptar.
No se depositarán basuras, escombros o productos sobrantes de otros tajos, y se regará regularmente.
Se mantendrán exentos de vegetación, tanto en la superficie como en los taludes.

5.1.3 Medición y abono.
· Metro cuadrado de limpieza y desbroce del terreno.
Con medios manuales o mecánicos.
· Metro cúbico de retirada de tierra vegetal.
Retirado y apilado de capa de tierra vegetal, con medios manuales o mecánicos.
· Metro cúbico de desmonte.
Medido el volumen excavado sobre perfiles, incluyendo replanteo y afinado.
Si se realizaran mayores excavaciones que las previstas en los perfiles del proyecto, el exceso de excavación se justificará para su abono.
· Metro cúbico de base del terraplén.
Medido el volumen excavado sobre perfiles, incluyendo replanteo, desbroce y afinado.
· Metro cúbico de terraplén.
Medido el volumen rellenado sobre perfiles, incluyendo la extensión, riego, compactación y refino de taludes.

5.2 Vaciados
Excavaciones a cielo abierto realizadas con medios manuales y/o mecánicos, que en todo su perímetro quedan por debajo del suelo, para anchos de excavación superiores a 2 m.

5.2.1. De los componentes
Productos constituyentes
· Entibaciones: tablones y codales de madera, clavos, cuñas, etc.
· Maquinaria: pala cargadora, compresor, martillo neumático, martillo rompedor.
· Materiales auxiliares: explosivos, bomba de agua.
El soporte
El terreno propio.

5.2.2. De la ejecución
Preparación
Antes de empezar el vaciado, el director de obra aprobará el replanteo efectuado.
Las camillas del replanteo serán dobles en los extremos de las alineaciones y estarán separadas del borde del vaciado no menos de 1 m.
Se dispondrán puntos fijos de referencia en lugares que no puedan ser afectados por el vaciado, a los cuales se referirán todas las lecturas de cotas de nivel y desplazamientos horizontales y verticales de los puntos del terreno. Las lecturas diarias de los desplazamientos referidos a estos puntos se anotarán en un estadillo para su control por la dirección facultativa.
Para las instalaciones que puedan ser afectadas por el vaciado, se recabará de sus Compañías la posición y solución a adoptar, así como la distancia de seguridad a tendidos aéreos de conducción de energía eléctrica.
Además se comprobará la distancia, profundidad y tipo de la cimentación y estructura de contención de los edificios que puedan ser afectados por el vaciado.
Antes de comenzar los trabajos, se revisará el estado de las entibaciones, reforzándolas si fuera necesario, así como las construcciones próximas, comprobando si se observan asientos o grietas.
Fases de ejecución
El contratista deberá asegurar la estabilidad de los taludes y paredes de todas las excavaciones que realice, y aplicar oportunamente los medios de sostenimiento, entibación, refuerzo y protección superficial del terreno apropiados, a fin de impedir desprendimientos y deslizamientos que pudieran causar daños a personas o a las obras.
Además, el director de obra podrá ordenar la colocación de apeos, entibaciones, protecciones, refuerzos o cualquier otra medida de sostenimiento o protección en cualquier momento
de la ejecucion del elemento de las obras .
El contratista adoptará las medidas necesarias para evitar la entrada de agua y mantener libre de agua la zona de las excavaciones. A estos fines se construirán las protecciones, zanjas y cunetas, drenajes y conductos de desagüe que sean necesarios.
Si apareciera el nivel freático, se mantendrá la excavación en cimientos libre de agua así como el relleno posterior, para ello se dispondrá de bombas de agotamiento, desagües y canalizaciones de capacidad suficiente.
Los pozos de acumulación y aspiración de agua se situarán fuera del perímetro de la cimentación y la succión de las bombas no producirá socavación o erosiones del terreno, ni del hormigón colocado.
No se realizará la excavación del terreno a tumbo, socavando el pie de un macizo para producir su vuelco.
No se acumularán terrenos de excavación junto al borde del vaciado, separándose del mismo una distancia igual o mayor a dos veces la profundidad del vaciado.
En tanto se efectúe la consolidación definitiva de las paredes y fondo del vaciado, se conservarán las contenciones, apuntalamientos y apeos realizados.
El refino y saneo de las paredes del vaciado, se realizará para cada profundidad parcial no mayor de 3 m.
En caso de lluvia y suspensión de los trabajos, los frentes y taludes quedarán protegidos.
Se suspenderán los trabajos de excavación cuando se encuentre cualquier anomalía no prevista, como variación de los estratos, cursos de aguas subterráneas, restos de construcciones, valores arqueológicos y se comunicará a la dirección facultativa.
El vaciado se podrá realizar:
a. Sin bataches.
El terreno se excavará entre los límites laterales hasta la profundidad definida en la documentación. El ángulo del talud será el especificado. El vaciado se realizará por franjas horizontales de altura no mayor de 1,50 m o de 3 m, según se ejecute a mano o a máquina, respectivamente. En los bordes con elementos estructurales de contención y/o medianeros, la máquina trabajará en dirección no perpendicular a ellos y se dejará sin excavar una zona de protección de ancho no menor de 1 m, que se quitará a mano antes de descender la máquina en ese borde a la franja inferior.
b. Con bataches.
Una vez replanteados los bataches se iniciará, por uno de los extremos del talud, la excavación alternada de los mismos.
A continuación se realizarán los elementos estructurales de contención en las zonas excavadas y en el mismo orden.
Los bataches se realizarán, en general, comenzando por la parte superior cuando se realicen a mano y por su parte inferior cuando se realicen con máquina.
· Excavación en roca.

Documento visado electrónicamente con número: 260138

VISADO
COITI
00049571203
LA RIOJA
260138

Cuando las diaclasas y fallas encontradas en la roca, presenten buzamientos o direcciones propicias al deslizamiento del terreno de cimentación, estén abiertas o rellenas de material milonitizado o arcilloso, o bien destaquen sólidos excesivamente pequeños, se profundizará la excavación hasta encontrar terreno en condiciones favorables.
Los sistemas de diaclasas, las individuales de cierta importancia y las fallas, aunque no se consideren peligrosas, se representarán en planos, en su posición, dirección y buzamiento, con indicación de la clase de material de relleno, y se señalizarán en el terreno, fuera de la superficie a cubrir por la obra de fábrica, por objeto de facilitar la eficacia de posteriores tratamientos de inyecciones, anclajes, u otros.
Acabados
· Nivelación, compactación y saneo del fondo.
En la superficie del fondo del vaciado, se eliminarán la tierra y los trozos de roca sueltos, así como las capas de terreno inadecuado o de roca alterada cuyas su dirección o consistencia pudieran debilitar la resistencia del conjunto. Se limpiarán también las grietas y hendiduras rellenándolas con hormigón o con material compactado.
También los laterales del vaciado quedarán limpios y perfilados.
La excavación presentará un aspecto cohesivo. Se eliminarán los lentejones y se repasará posteriormente.
Control y aceptación
Unidad y frecuencia de inspección: 2 comprobaciones cada 1000 m2 de planta.
Controles durante la ejecución: Puntos de observación.
· Replanteo:
- Dimensiones en planta y cotas de fondo.
· Durante el vaciado del terreno:
- Comparar terrenos atravesados con lo previsto en Proyecto y Estudio Geotécnico.
- Identificación del terreno de fondo en la excavación. Compacidad.
- Comprobación cota de fondo.
- Excavación colindante a medianerías. Precauciones. Alcanzada la cota inferior del vaciado, se hará una revisión general de las edificaciones medianeras.
- Nivel freático en relación con lo previsto.
- Defectos evidentes, cavernas, galerías, colectores, etc.
- Entibación. Se mantendrá un control permanente de las entibaciones y sostenimientos, reforzándolos y/o sustituyéndolos si fuera necesario.
- Altura: grosor de la franja excavada, una vez por cada 1000 m3 excavados, y no menos de una vez cuando la altura de la franja sea igual o mayor de 3 m.
· Condiciones de no aceptación.
- Errores en las dimensiones del replanteo superiores al 2,5/1000 y variaciones de 10 cm.
- Zona de protección de elementos estructurales inferior a 1 m.
- Angulo de talud: superior al especificado en más de 2 º.
Las irregularidades que excedan de las tolerancias admitidas, deberán ser corregidas por el contratista.

Conservación hasta la recepción de las obras
Se tomarán las medidas necesarias para asegurar que las características geométricas permanezcan estables, protegiéndose el vaciado frente a filtraciones y acciones de erosión o desmoronamiento por parte de las aguas de escorrentía.

5.2.3. Criterios de medición
· Metro cúbico de excavación a cielo abierto.
Medido en perfil natural una vez comprobado que dicho perfil es el correcto, en todo tipo de terrenos (deficientes, blandos, medios, duros y rocosos), con medios manuales o mecánicos (pala cargadora, compresor, martillo rompedor). Se establecerán los porcentajes de cada tipo de terreno referidos al volumen total.
El exceso de excavación deberá justificarse a efectos de abono.

5.3 Excavación en zanjas y pozos.

Excavaciones abiertas y asentadas en el terreno, accesibles a operarios, realizadas con medios manuales o mecánicos, con ancho o diámetro no mayor de 2 m ni profundidad superior a 7 m.
Las zanjas son excavaciones con predominio de la longitud sobre las otras dos dimensiones, mientras que los pozos son excavaciones de boca relativamente estrecha con relación a su profundidad.
Los bataches son excavaciones por tramos en el frente de un talud, cuando existen viales o cimentaciones próximas.

5.3.1 De los componentes
Productos constituyentes
· Entibaciones: tablones y codales de madera, clavos, cuñas, etc.
· Maquinaria: pala cargadora, compresor, retroexcavadora, martillo neumático, martillo rompedor, motoniveladora, etc.
· Materiales auxiliares: explosivos, bomba de agua, etc.

5.3.2 De la ejecución.
Preparación
Antes de comenzar las excavaciones, estarán aprobados por la dirección facultativa el replanteo y las circulaciones que rodean al corte.
Las camillas de replanteo serán dobles en los extremos de las alineaciones, y estarán separadas del borde del vaciado no menos de 1 m.
Se solicitará de las correspondientes Compañías, la posición y solución a adoptar para las instalaciones que puedan ser afectadas por la excavación, así como la distancia de seguridad a tendidos aéreos de conducción de energía eléctrica.
Se protegerán los elementos de Servicio Público que puedan ser afectados por la excavación, como bocas de riego, tapas y sumideros de alcantarillado, farolas, árboles, etc.
Se dispondrán puntos fijos de referencia, en lugares que no puedan ser afectados por la excavación, a los que se referirán todas las lecturas de cotas de nivel y desplazamientos horizontales y/o verticales de los puntos del terreno y/o edificaciones próximas señalados en la documentación técnica. Las lecturas diarias de los desplazamientos referidos a estos puntos, se anotarán en un estadillo para su control por la dirección facultativa.
Se determinará el tipo, situación, profundidad y dimensiones de cimentaciones que estén a una distancia de la pared del corte igual o menor de dos veces la profundidad de la zanja.
Se evaluará la tensión de compresión que transmite al terreno la cimentación próxima.
El contratista notificará al director de las obras, con la antelación suficiente el comienzo de cualquier excavación, a fin de que éste pueda efectuar las mediciones necesarias sobre el terreno inalterado.
Fases de ejecución
Una vez efectuado el replanteo de las zanjas o pozos, el director de obra autorizará el inicio de la excavación.
La excavación continuará hasta llegar a la profundidad señalada en los planos y obtenerse una superficie firme y limpia a nivel o escalonada, según se ordene por la dirección facultativa.
El director de obra podrá autorizar la excavación en terreno meteorizable o erosionable hasta alcanzar un nivel equivalente a 30 cm por encima de la generatriz superior de la tubería o conducción a instalar y posteriormente excavar, en una segunda fase, el resto de la zanja hasta la rasante definitiva del fondo.
El comienzo de la excavación de zanjas o pozos, cuando sea para cimientos, se acometerá cuando se disponga de todos los elementos necesarios para proceder a su construcción, y se excavarán los últimos 30 cm en el momento de hormigonar.
Los fondos de las zanjas se limpiarán de todo material suelto y sus grietas o hendiduras se rellenarán con el mismo material que constituya el apoyo de la tubería o conducción.
En general, se evitará la entrada de aguas superficiales a las excavaciones, achicándolas lo antes posible cuando se produzcan, y adoptando las soluciones previstas para el saneamiento de las profundas.
Cuando los taludes de las excavaciones resulten inestables, se entibarán.

Documento visado electrónicamente con número: 260138

VISADO
COITI
LA RIOJA
00049571203
260138

En tanto se efectúe la consolidación definitiva de las paredes y fondo de la excavación, se conservarán las contenciones, apuntalamientos y apeos realizados para la sujeción de las construcciones y/o terrenos adyacentes, así como de vallas y/o cerramientos.
Una vez alcanzadas las cotas inferiores de los pozos o zanjas de cimentación, se hará una revisión general de las edificaciones medianeras.
Los productos de excavación de la zanja, aprovechables para su relleno posterior, se podrán depositar en caballeros situados a un solo lado de la zanja, y a una separación del borde de la misma de un mínimo de 60 cm.
· Los pozos junto a cimentaciones próximas y de profundidad mayor que ésta, se excavarán con las siguientes prevenciones:
- reduciendo, cuando se pueda, la presión de la cimentación próxima sobre el terreno, mediante apeos,
- realizando los trabajos de excavación y consolidación en el menor tiempo posible,
- dejando como máximo media cara vista de zapata pero entibada,
- separando los ejes de pozos abiertos consecutivos no menos de la suma de las separaciones entre tres zapatas aisladas o mayor o igual a 4 m en zapatas corridas o losas,
- no se considerarán pozos abiertos los que ya posean estructura definitiva y consolidada de contención o se hayan rellenado compactando el terreno.
· Cuando la excavación de la zanja se realice por medios mecánicos, además, será necesario:
- que el terreno admita talud en corte vertical para esa profundidad,
- que la separación entre el tajo de la máquina y la entibación no sea mayor de vez y media la profundidad de la zanja en ese punto.
· En general, los bataches comenzarán por la parte superior cuando se realicen a mano y por la inferior cuando se realicen a máquina.
Se acotará, en caso de realizarse a máquina, la zona de acción de cada máquina.
Podrán vaciarse los bataches sin realizar previamente la estructura de contención, hasta una profundidad máxima, igual a la altura del plano de cimentación próximo más la mitad de la distancia horizontal, desde el borde de coronación del talud a la cimentación o vial más próximo.
Cuando la anchura del batache sea igual o mayor de 3 m, se entibará.
Una vez replanteados en el frente del talud, los bataches se iniciarán por uno de los extremos, en excavación alternada.
No se acumulará el terreno de excavación, ni otros materiales, junto al borde del batache, debiendo separarse del mismo una distancia no menor de dos veces su profundidad.
Acabados
Refino, limpieza y nivelación.
Se retirarán los fragmentos de roca, lajas, bloques, y materiales térreos, que hayan quedado en situación inestable en la superficie final de la excavación, con el fin de evitar posteriores desprendimientos.
El refino de tierras se realizará siempre recortando y no recreciendo, si por alguna circunstancia se produce un sobreancho de excavación, inadmisible bajo el punto de vista de estabilidad del talud, se rellenará con material compactado.
En los terrenos meteorizables o erosionables por lluvias, las operaciones de refino se realizarán en un plazo comprendido entre 3 y 30 días, según la naturaleza del terreno y las condiciones climatológicas del sitio.
Control y aceptación
Unidad y frecuencia de inspección.
- Zanjas: cada 20 m o fracción.
- Pozos: cada unidad.
- Bataches: cada 25 m, y no menos de uno por pared.

Controles durante la ejecución: Puntos de observación.
· Replanteo:
- Cotas entre ejes.
- Dimensiones en planta.
- Zanjas y pozos. No aceptación de errores superiores al 2,5/1000 y variaciones iguales o superiores a + - 10 cm.
· Durante la excavación del terreno:
- Comparar terrenos atravesados con lo previsto en Proyecto y Estudio Geotécnico.
- Identificación del terreno de fondo en la excavación. Compacidad.
- Comprobación cota de fondo.
- Excavación colindante a medianerías. Precauciones.
- Nivel freático en relación con lo previsto.
- Defectos evidentes, cavernas, galerías, colectores, etc.
- Agresividad del terreno y/o del agua freática.
- Pozos. Entibación en su caso.
· Comprobación final:
- Bataches: No aceptación: zonas macizas entre bataches de ancho menor de 90 cm del especificado en el plano y el batache, mayor de 110 cm de su dimensión.
- El fondo y paredes de las zanjas y pozos terminados, tendrán las formas y dimensiones exigidas, con las modificaciones inevitables autorizadas, debiendo refinarse hasta conseguir unas diferencias de + - 5 cm, con las superficies teóricas.
- Se comprobará que el grado de acabado en el refino de taludes, será el que se pueda conseguir utilizando los medios mecánicos, sin permitir desviaciones de línea y pendiente, superiores a 15 cm, comprobando con una regla de 4 m.
- Las irregularidades localizadas, previa a su aceptación, se corregirán de acuerdo con las instrucciones de la dirección facultativa.
- Se comprobarán las cotas y pendientes, verificándolo con las estacas colocadas en los bordes del perfil transversal de la base del firme y en los correspondientes bordes de la coronación de la trinchera.

Conservación hasta la recepción de las obras
Se conservarán las excavaciones en las condiciones de acabado, tras las operaciones de refino, limpieza y nivelación, libres de agua y con los medios necesarios para mantener la estabilidad.
En los casos de terrenos meteorizables o erosionables por las lluvias, la excavación no deberá permanecer abierta a su rasante final más de 8 días sin que sea protegida o finalizados los trabajos de colocación de la tubería, cimentación o conducción a instalar en ella.

5.3.3 Medición y abono.
- Metro cúbico de excavación a cielo abierto

Medidos sobre planos de perfiles transversales del terreno, tomados antes de iniciar este tipo de excavación, y aplicadas las secciones teóricas de la excavación, en terrenos deficientes, blandos, medios, duros y rocosos, con medios manuales o mecánicos.
- Metro cuadrado de refino, limpieza de paredes y/o fondos de la excavación y nivelación de tierras.

En terrenos deficientes, blandos, medios y duros, con medios manuales o mecánicos, sin incluir carga sobre transporte.

5 Relleno y apisonado de zanjas de pozos.

Se definen como obras de relleno, las consistentes en la extensión y compactación de suelos procedentes de excavaciones o préstamos que se realizan en zanjas y pozos.

5.3.1 De los componentes.
Productos constituyentes
Tierras o suelos procedentes de la propia excavación o de préstamos autorizados por la dirección facultativa.
Control y aceptación
Previa a la extensión del material se comprobará que es homogéneo y que su humedad es la adecuada para evitar su segregación durante su puesta en obra y obtener el grado de compactación exigido.
Los acopios de cada tipo de material se formarán y explotarán de forma que se evite su segregación y contaminación, evitándose una exposición prolongada del material a la intemperie, formando los acopios sobre superficies no contaminantes y evitando las mezclas de materiales de distintos tipos.
El soporte

Documento visado electrónicamente con número: 260138

VISADO
COITI
LA RIOJA
00049571203
260138

La excavación de la zanja o pozo presentará un aspecto cohesivo. Se habrán eliminado los lentejones y los laterales y fondos estarán limpios y perfilados.

5.3.2 De la ejecución.
Preparación
Cuando el relleno haya de asentarse sobre un terreno en el que existan corrientes de agua superficial o subálvea, se desviarán las primeras y captarán las segundas, conduciéndolas fuera del área donde vaya a realizarse el relleno, ejecutándose éste posteriormente.
Fases de ejecución
En general, se verterán las tierras en el orden inverso al de su extracción cuando el relleno se realice con tierras propias.
Se rellenará por tongadas apisonadas de 20 cm, exentas las tierras de áridos o terrones mayores de 8 cm.
En los últimos 50 cm se alcanzará una densidad seca del 100% de la obtenida en el ensayo Próctor Normal y del 95% en el resto. Cuando no sea posible este control, se comprobará que el pisón no deje huella tras apisonarse fuertemente el terreno y se reducirá la altura de tongada a 10 cm y el tamaño del árido o terrón a 4 cm.
Si las tierras de relleno son arenosas, se compactará con bandeja vibratoria.
Control y aceptación
Unidad y frecuencia de inspección: cada 50 m3 o fracción, y no menos de uno por zanja o pozo.
· Compactación.
Rechazo: si no se ajusta a lo especificado o si presenta asientos en su superficie.
Se comprobará, para volúmenes iguales, que el peso de muestras de terreno apisonado no sea menor que el terreno inalterado colindante.

Conservación hasta la recepción de las obras
El relleno se ejecutará en el menor plazo posible, cubriéndose una vez terminado, para evitar en todo momento la contaminación del relleno por materiales extraños o por agua de lluvia que produzca encharcamientos superficiales.
Si a pesar de las precauciones adoptadas, se produjese una contaminación en alguna zona del relleno, se eliminará el material afectado, sustituyéndolo por otro en buenas condiciones.
5.3.3 Medición y abono.
· Metro cúbico de relleno y extendido de material filtrante.
Compactado, incluso refino de taludes.
· Metro cúbico de relleno de zanjas o pozos.
Con tierras propias, tierras de préstamo y arena, compactadas por tongadas uniformes, con pisón manual o bandeja vibratoria.

Artículo 6. Hormigones.
El hormigón armado es un material compuesto por otros dos: el hormigón (mezcla de cemento, áridos y agua y, eventualmente, aditivos y adiciones, o solamente una de estas dos clases de productos) y el acero, cuya asociación permite una mayor capacidad de absorber solicitaciones que generen tensiones de tracción, disminuyendo además la fisuración del hormigón y confiriendo una mayor ductilidad al material compuesto.

Nota: Todos los artículos y tablas citados a continuación se corresponden con la Instrucción EHE "Instrucción de Hormigón Estructural", salvo indicación expresa distinta.

6.1 De los componentes.
Productos constituyentes
· Hormigón para armar.
Se tipificará de acuerdo con el artículo 39.2 indicando:
- la resistencia característica especificada, que no será inferior a 25 N/mm2 en hormigón armado, (artículo 30.5) ;
- el tipo de consistencia, medido por su asiento en cono de Abrams, (artículo 30.6);
- el tamaño máximo del árido (artículo 28.2) y
- la designación del ambiente (artículo 8.2.1).

Tipos de hormigón:
A. Hormigón fabricado en central de obra o preparado.
B. Hormigón no fabricado en central.

Materiales constituyentes:
· Cemento.
Los cementos empleados podrán ser aquellos que cumplan la vigente Instrucción para la Recepción de Cementos (RC-97), correspondan a la clase resistente 32,5 o superior y cumplan las especificaciones del artículo 26 de la Instrucción EHE.
El cemento se almacenará de acuerdo con lo indicado en el artículo 26.3; si el suministro se realiza en sacos, el almacenamiento será en lugares ventilados y no húmedos; si el suministro se realiza a granel, el almacenamiento se llevará a cabo en silos o recipientes que lo aíslen de la humedad.

· Agua.
El agua utilizada, tanto para el amasado como para el curado del hormigón en obra, no contendrá sustancias nocivas en cantidades tales que afecten a las propiedades del hormigón o a la protección de las armaduras. En general, podrán emplearse todas las aguas sancionadas como aceptables por la práctica.
Se prohíbe el empleo de aguas de mar o salinas análogas para el amasado o curado de hormigón armado, salvo estudios especiales.
Deberá cumplir las condiciones establecidas en el artículo 27.

· Áridos.
Los áridos deberán cumplir las especificaciones contenidas en el artículo 28.
Como áridos para la fabricación de hormigones pueden emplearse arenas y gravas existentes en yacimientos naturales o rocas machacadas, así como otros productos cuyo empleo se encuentre sancionado por la práctica o resulte aconsejable como consecuencia de estudios realizados en laboratorio.
Se prohíbe el empleo de áridos que contengan sulfuros oxidables.
Los áridos se designarán por su tamaño mínimo y máximo en mm.
El tamaño máximo de un árido grueso será menor que las dimensiones siguientes:
- 0,8 de la distancia horizontal libre entre armaduras que no formen grupo, o entre un borde de la pieza y una armadura que forme un ángulo mayor de 45º con la dirección del hormigonado;
- 1,25 de la distancia entre un borde de la pieza y una armadura que forme un ángulo no mayor de 45º con la dirección de hormigonado,
- 0,25 de la dimensión mínima de la pieza, excepto en los casos siguientes:
- Losa superior de los forjados, donde el tamaño máximo del árido será menor que 0,4 veces el espesor mínimo.
- Piezas de ejecución muy cuidada y aquellos elementos en los que el efecto pared del encofrado sea reducido (forjados, que sólo se encofran por una cara), en cuyo caso será menor que 0,33 veces el espesor mínimo.
Los áridos deberán almacenarse de tal forma que queden protegidos de una posible contaminación por el ambiente, y especialmente, por el terreno, no debiendo mezclarse de forma incontrolada las distintas fracciones granulométricas.
Deberán también adoptarse las necesarias precauciones para eliminar en lo posible la segregación, tanto durante el almacenamiento como durante el transporte.

· Otros componentes.
Podrán utilizarse como componentes del hormigón los aditivos y adiciones, siempre que se justifique con la documentación del producto o los oportunos ensayos que la sustancia agregada en las proporciones y condiciones previstas produce el efecto deseado sin perturbar excesivamente las restantes características del hormigón ni representar peligro para la durabilidad del hormigón ni para la corrosión de armaduras.

Documento visado electrónicamente con número: 260138

VISADO
COITI
LA RIOJA
00049571203
260138

En los hormigones armados se prohíbe la utilización de aditivos en cuya composición intervengan cloruros, sulfuros, sulfitos u otros componentes químicos que puedan ocasionar o favorecer la corrosión de las armaduras.
La Instrucción EHE recoge únicamente la utilización de cenizas volantes y el humo de sílice (artículo 29.2).

· Armaduras pasivas: Serán de acero y estarán constituidas por:
- Barras corrugadas:
Los diámetros nominales se ajustarán a la serie siguiente:
6- 8- 10 - 12 - 14 - 16 - 20 - 25 - 32 y 40 mm
- Mallas electrosoldadas:
Los diámetros nominales de los alambres corrugados empleados se ajustarán a la serie siguiente:
5 - 5,5 - 6- 6,5 - 7 - 7,5 - 8- 8,5 - 9 - 9,5 - 10 - 10,5 - 11 - 11,5 - 12 y 14 mm.
- Armaduras electrosoldadas en celosía:
Los diámetros nominales de los alambres, lisos o corrugados, empleados se ajustarán a la serie siguiente:
5 - 6- 7 - 8- 9 - 10 y 12 mm.
Cumplirán los requisitos técnicos establecidos en las UNE 36068:94, 36092:96 y 36739:95 EX, respectivamente, entre ellos las características mecánicas mínimas, especificadas en el artículo 31 de la Instrucción EHE.
Tanto durante el transporte como durante el almacenamiento, las armaduras pasivas se protegerán de la lluvia, la humedad del suelo y de posibles agentes agresivos. Hasta el momento de su empleo se conservarán en obra, cuidadosamente clasificadas según sus tipos, calidades, diámetros y procedencias.

Control y aceptación
A. Hormigón fabricado en central de obra u hormigón preparado.

- Control documental:
En la recepción se controlará que cada carga de hormigón vaya acompañada de una hoja de suministro, firmada por persona física, a disposición de la dirección de obra, y en la que figuren, los datos siguientes:
1. Nombre de la central de fabricación de hormigón.
2. Número de serie de la hoja de suministro.
3. Fecha de entrega.
4. Nombre del peticionario y del responsable de la recepción.
5. Especificación del hormigón:
a. En el caso de que el hormigón se designe por propiedades:
- Designación de acuerdo con el artículo 39.2.
- Contenido de cemento en kilogramos por metro cúbico de hormigón, con una tolerancia de + - 15 kg.
- Relación agua/cemento del hormigón, con una tolerancia de + - 0,02.
En el caso de que el hormigón se designe por dosificación:
- Contenido de cemento por metro cúbico de hormigón.
- Relación agua/cemento del hormigón, con una tolerancia de + - 0,02.
- Tipo de ambiente de acuerdo con la tabla 8.2.2.
b. Tipo, clase, y marca del cemento.
c. Consistencia.
d. Tamaño máximo del árido.
e. Tipo de aditivo, según UNE-EN 934-2:98, si lo hubiere, y en caso contrario, indicación expresa de que no contiene.
f. Procedencia y cantidad de adición (cenizas volantes o humo de sílice, artículo 29.2) si la hubiere, y en caso contrario, indicación expresa de que no contiene.
6. Designación específica del lugar del suministro (nombre y lugar).
7. Cantidad del hormigón que compone la carga, expresada en metros cúbicos de hormigón fresco.
8. Identificación del camión hormigonera (o equipo de transporte) y de la persona que proceda a la descarga, según artículo 69.2.9.2.
9. Hora límite de uso para el hormigón.

La dirección de obra podrá eximir de la realización del ensayo de penetración de agua cuando, además, el suministrador presente una documentación que permita el control documental sobre los siguientes puntos:
1. Composición de las dosificaciones de hormigón que se va a emplear.
2. Identificación de las materias primas.
3. Copia del informe con los resultados del ensayo de determinación de profundidad de penetración de agua bajo presión realizados por laboratorio oficial o acreditado, como máximo con 6 meses de antelación.
4. Materias primas y dosificaciones empleadas en la fabricación de las probetas utilizadas en los anteriores ensayos, que deberán coincidir con las declaradas por el suministrador para el hormigón empleado en obra.

- Ensayos de control del hormigón.
El control de la calidad del hormigón comprenderá el de su resistencia, consistencia y durabilidad:
1. Control de la consistencia (artículo 83.2).
Se realizará siempre que se fabriquen probetas para controlar la resistencia, en control reducido o cuando lo ordene la dirección de obra.
2. Control de la durabilidad (artículo 85).
Se realizará el control documental, a través de las hojas de suministro, de la relación a/c y del contenido de cemento.
Si las clases de exposición son III o IV o cuando el ambiente presente cualquier clase de exposición específica, se realizará el control de la penetración de agua.
Se realizará siempre que se fabriquen probetas para controlar la resistencia, en control reducido o cuando lo ordene la dirección de obra.
3. Control de la resistencia (artículo 84).
Con independencia de los ensayos previos y característicos (preceptivos si no se dispone de experiencia previa en materiales, dosificación y proceso de ejecución previstos), y de los ensayos de información complementaria, la Instrucción EHE establece con carácter preceptivo el control de la resistencia a lo largo de la ejecucion del elemento mediante los ensayos de control, indicados en el artículo 88.

Ensayos de control de resistencia:
Tienen por objeto comprobar que la resistencia característica del hormigón de la obra es igual o superior a la de proyecto. El control podrá realizarse según las siguientes modalidades:
1. Control a nivel reducido (artículo 88.2).
2. Control al 100 por 100, cuando se conozca la resistencia de todas las amasadas (artículo 88.3).
3. Control estadístico del hormigón cuando sólo se conozca la resistencia de una fracción de las amasadas que se colocan (artículo 88.4 de la Instrucción EHE).
Este tipo de control es de aplicación general a obras de hormigón estructural. Para la realización del control se divide la obra en lotes con unos tamaños máximos en función del tipo de elemento estructural de que se trate. Se determina la resistencia de N amasadas por lote y se obtiene la resistencia característica estimada. Los criterios de aceptación o rechazo del lote se establecen en el artículo 88.5.

B. Hormigón no fabricado en central.
En el hormigón no fabricado en central se extremarán las precauciones en la dosificación, fabricación y control.

- Control documental:
El constructor mantendrá en obra, a disposición de la dirección de obra, un libro de registro donde constará:
1. La dosificación o dosificaciones nominales a emplear en obra, que deberá ser aceptada expresamente por la dirección de obra. Así como cualquier corrección realizada durante el proceso, con su correspondiente justificación.
2. Relación de proveedores de materias primas para la elaboración del hormigón.

Documento visado electrónicamente con número: 260138

VISADO
COITI
00049571203
LA RIOJA
260138

3. Descripción de los equipos empleados en la elaboración del hormigón.
4. Referencia al documento de calibrado de la balanza de dosificación del cemento.
5. Registro del número de amasadas empleadas en cada lote, fechas de hormigonado y resultados de los ensayos realizados, en su caso. En cada registro se indicará el contenido de cemento y la relación agua cemento empleados y estará firmado por persona física.

- Ensayos de control del hormigón.
- Ensayos previos del hormigón:
Para establecer la dosificación, el fabricante de este tipo de hormigón deberá realizar ensayos previos, según el artículo 86, que serán preceptivos salvo experiencia previa.
- Ensayos característicos del hormigón:
Para comprobar, en general antes del comienzo de hormigonado, que la resistencia real del hormigón que se va a colocar en la obra no es inferior a la de proyecto, el fabricante de este tipo de hormigón deberá realizar ensayos, según el artículo 87, que serán preceptivos salvo experiencia previa.
- Ensayos de control del hormigón:
Se realizarán los mismos ensayos que los descritos para el hormigón fabricado en central.

De los materiales constituyentes:

· Cemento (artículos 26 y 81.1 de la Instrucción EHE, Instrucción RC-97).
Se establece la recepción del cemento conforme a la vigente Instrucción para la Recepción de Cementos (RC-97).El responsable de la recepción del cemento deberá conservar una muestra preventiva por lote durante 100 días.
- Control documental:
Cada partida se suministrará con un albarán y documentación anexa, que acredite que está legalmente fabricado y comercializado, de acuerdo con lo establecido en el apartado 9, Suministro e Identificación de la Instrucción RC-97.
- Ensayos de control:
Antes de comenzar el hormigonado, o si varían las condiciones de suministro y cuando lo indique la dirección de obra, se realizarán los ensayos de recepción previstos en la Instrucción RC-97 y los correspondientes a la determinación del ión cloruro, según el artículo 26 de la Instrucción EHE.
Al menos una vez cada tres meses de obra y cuando lo indique la dirección de obra, se comprobarán: componentes del cemento, principio y fin de fraguado, resistencia a compresión y estabilidad de volumen.
- Distintivo de calidad. Marca AENOR. Homologación MICT:
Cuando el cemento posea un distintivo reconocido o un CC-EHE, se le eximirá de los ensayos de recepción. En tal caso, el suministrador deberá aportar la documentación de identificación del cemento y los resultados de autocontrol que se posean.
Con independencia de que el cemento posea un distintivo reconocido o un CC-EHE, si el período de almacenamiento supera 1, 2 ó 3 meses para los cementos de las clases resistentes 52,5, 42,5, 32,5, respectivamente, antes de los 20 días anteriores a su empleo se realizarán los ensayos de principio y fin de fraguado y resistencia mecánica inicial a 7 días (si la clase es 32,5) o a 2 días (las demás clases).

· Agua (artículos 27 y 81.2).
Cuando no se posean antecedentes de su utilización, o en caso de duda, se realizarán los siguientes ensayos:
- Ensayos (según normas UNE): Exponente de hidrógeno pH. Sustancias disueltas. Sulfatos. Ion Cloruro. Hidratos de carbono. Sustancias orgánicas solubles en éter.

· Áridos (artículo 28).
- Control documental:
Cada carga de árido irá acompañada de una hoja de suministro que estará en todo momento a disposición de la dirección de obra, y en la que figuren los datos que se indican en el artículo 28.4.
- Ensayos de control: (según normas UNE): Terrones de arcilla. Partículas blandas (en árido grueso). Materia que flota en líquido de p.e. = 2. Compuesto de azufre. Materia orgánica (en árido fino). Equivalente de arena. Azul de metileno. Granulometría. Coeficiente de forma. Finos que pasan por el tamiz 0,063 UNE EN 933-2:96. Determinación de cloruros. Además para firmes rígidos en viales: Friabilidad de la arena. Resistencia al desgaste de la grava. Absorción de agua. Estabilidad de los áridos.
Salvo que se disponga de un certificado de idoneidad de los áridos que vayan a utilizarse emitido como máximo un año antes de la fecha de empleo, por un laboratorio oficial o acreditado, deberán realizarse los ensayos indicados.

· Otros componentes (artículo 29).
- Control documental:
No podrán utilizarse aditivos que no se suministren correctamente etiquetados y acompañados del certificado de garantía del fabricante, firmado por una persona física.
Cuando se utilicen cenizas volantes o humo de sílice, se exigirá el correspondiente certificado de garantía emitido por un laboratorio oficial u oficialmente acreditado con los resultados de los ensayos prescritos en el artículo 29.2.
- Ensayos de control:
Se realizarán los ensayos de aditivos y adiciones indicados en los artículos 29 y 81.4 acerca de su composición química y otras especificaciones.
Antes de comenzar la obra se comprobará en todos los casos el efecto de los aditivos sobre las características de calidad del hormigón. Tal comprobación se realizará mediante los ensayos previos citados en el artículo 86.

· Acero en armaduras pasivas:

- Control documental.
a. Aceros certificados (con distintivo reconocido o CC-EHE según artículo 1):
Cada partida de acero irá acompañada de:
- Acreditación de que está en posesión del mismo;
- Certificado específico de adherencia, en el caso de barras y alambres corrugados;
- Certificado de garantía del fabricante, firmado por persona física, en el que se indiquen los valores límites de las diferentes características expresadas en los artículos 31.2 (barras corrugadas), 31.3 (mallas electrosoldadas) y 31.4 (armaduras básicas electrosoldadas en celosía) que justifiquen que el acero cumple las exigencias contenidas en la Instrucción EHE.
b. Aceros no certificados (sin distintivo reconocido o CC-EHE según artículo 1):
Cada partida de acero irá acompañada de:
- Resultados de los ensayos correspondientes a la composición química, características mecánicas y geométricas, efectuados por un organismo de los citados en el artículo 1º de la Instrucción EHE;
- Certificado específico de adherencia, en el caso de barras y alambres corrugados.
- CC-EHE, que justifiquen que el acero cumple las exigencias establecidas en los artículos 31.2, 31.3 y 31.4, según el caso.

- Ensayos de control.
Se tomarán muestras de los aceros para su control según lo especificado en el artículo 90, estableciéndose los siguientes niveles de control:
Control a nivel reducido, sólo para aceros certificados.
Se comprobará sobre cada diámetro:
- que la sección equivalente cumple lo especificado en el artículo 31.1, realizándose dos verificaciones en cada partida;
- no formación de grietas o fisuras en las zonas de doblado y ganchos de anclaje, mediante inspección en obra.
Las condiciones de aceptación o rechazo se establecen en el artículo 90.5.
Control a nivel normal:
Las armaduras se dividirán en lotes que correspondan a un mismo suministrador, designación y serie. Se definen las siguientes series:

Documento visado electrónicamente con número: 260138

VISADO
COITI
LA RIOJA
00049571203
260138

Serie fina: diámetros inferiores o iguales 10 mm.
Serie media: diámetros de 12 a 25 mm.
Serie gruesa: diámetros superiores a 25 mm.
El tamaño máximo del lote será de 40 t para acero certificado y de 20 t para acero no certificado.
Se comprobará sobre una probeta de cada diámetro, tipo de acero y suministrador en dos ocasiones:
- Límite elástico, carga de rotura y alargamiento en rotura.
Por cada lote, en dos probetas:
- se comprobará que la sección equivalente cumple lo especificado en el artículo 31.1,
- se comprobarán las características geométricas de los resaltos, según el artículo 31.2,
- se realizará el ensayo de doblado-desdoblado indicado en el artículo 31.2 y 31.3.
En el caso de existir empalmes por soldadura se comprobará la soldabilidad (artículo 90.4).
Las condiciones de aceptación o rechazo se establecen en el artículo 90.5.
Compatibilidad
Se prohíbe el empleo de aluminio en moldes que vayan a estar en contacto con el hormigón.
Se tomarán las precauciones necesarias, en función de la agresividad ambiental a la que se encuentre sometido cada elemento, para evitar su degradación pudiendo alcanzar la duración de la vida útil acordada. Se adoptarán las prescripciones respecto a la durabilidad del hormigón y de las armaduras, según el artículo 37, con la selección de las formas estructurales adecuadas, la calidad adecuada del hormigón y en especial de su capa exterior, el espesor de los recubrimientos de las armaduras, el valor máximo de abertura de fisura, la disposición de protecciones superficiales en al caso de ambientes muy agresivos y en la adopción de medidas contra la corrosión de las armaduras, quedando prohibido poner en contacto las armaduras con otros metales de muy diferente potencial galvánico.

6.2 De la ejecución del elemento.
Preparación
- Deberán adoptarse las medidas necesarias durante el proceso constructivo, para que se verifiquen las hipótesis de carga consideradas en el cálculo de las estructura (empotramientos, apoyos, etc.).
- Además de las especificaciones que se indican a continuación, son de observación obligada todas las normas y disposiciones que exponen la Instrucción de Hormigón Estructural EHE, la Instrucción para el Proyecto y la Ejecución de Forjados Unidireccionales de Hormigón Armado o Pretensado EF-96 y la Norma de Construcción Sismorresistente NCSE-94. En caso de duda o contraposición de criterios, serán efectivos los que den las Instrucciones, siendo intérprete la dirección facultativa de las obras.
- Documentación necesaria para el comienzo de las obras.
- Disposición de todos los medios materiales y comprobación del estado de los mismos.
- Replanteo de la estructura que va a ejecutarse.
- Condiciones de diseño
  En zona sísmica, con aceleración sísmica de cálculo mayor o igual a 0.16g, siendo g la aceleración de la gravedad, el hormigón utilizado en la estructura deberá tener una resistencia característica a compresión de, al menos 200 kp/cm2 (20 Mpa), así como el acero de las armaduras será de alta adherencia, de dureza natural, y de límite elástico no superior a 5.100 kp/cm2 (500 Mpa); además, la longitud de anclaje de las barras será de 10 diámetros mayor de lo indicado para acciones estáticas.

Fases de ejecución
- Ejecución de la ferralla
- Corte. Se llevará a cabo de acuerdo con las normas de buena práctica, utilizando cizallas, sierras, discos o máquinas de oxicorte y quedando prohibido el empleo del arco eléctrico.
- Doblado, según artículo 66.3
  Las barras corrugadas se doblarán en frío, ajustándose a los planos e instrucciones del proyecto, se realizará con medios mecánicos, con velocidad moderada y constante, utilizando mandriles de tal forma que la zona doblada tenga un radio de curvatura constante y con un diámetro interior que cumpla las condiciones establecidas en el artículo 66.3
  Los cercos y estribos podrán doblarse en diámetros inferiores a los indicados con tal de que ello no origine en dichos elementos un principio de fisuración. En ningún caso el diámetro será inferior a 3 cm ni a 3 veces el diámetro de la barra.
  En el caso de mallas electrosoldadas rigen también siempre las limitaciones que el doblado se efectúe a una distancia igual a 4 diámetros contados a partir del nudo, o soldadura, más próximo. En caso contrario el diámetro mínimo de doblado no podrá ser inferior a 20 veces el diámetro de la armadura.
  No se admitirá el enderezamiento de codos, incluidos los de suministro, salvo cuando esta operación puede realizarse sin daño, inmediato o futuro, para la barra correspondiente.
- Colocación de las armaduras
  Las jaulas o ferralla serán lo suficientemente rígidas y robustas para asegurar la inmovilidad de las barras durante su transporte y montaje y el hormigonado de la pieza, de manera que no varíe su posición especificada en proyecto y permitan al hormigón envolventes sin dejar coqueras.
  La distancia libre, horizontal y vertical, entre dos barras aisladas consecutivas, salvo el caso de grupos de barras, será igual o superior al mayor de los tres valores siguientes:
  a. 2cm
  b. El diámetro de la mayor
  c. 1.25 veces el tamaño máximo del árido
- Separadores
  Los calzos y apoyos provisionales en los encofrados y moldes deberán ser de hormigón, mortero o plástico o de otro material apropiado, quedando prohibidos los de madera y, si el hormigón ha de quedar visto, los metálicos.
  Se comprobarán en obra los espesores de recubrimiento indicados en proyecto, que en cualquier caso cumplirán los mínimos del artículo 37.2.4.
  Los recubrimientos deberán garantizarse mediante la disposición de los correspondientes elementos separadores colocados en obra y se dispondrán de acuerdo con lo prescrito en la tabla 66.2.
- Anclajes
  Se realizarán según indicaciones del artículo 66.5.
- Empalmes
  No se dispondrán más que aquellos empalmes indicados en los planos y los que autorice la dirección de obra.
  En los empalmes por solapo, la separación entre las barras será de 4 diámetros como máximo.
  En las armaduras en tracción esta separación no será inferior a los valores indicados para la distancia libre entre barras aisladas.
  La longitud de solapo será igual a lo indicado en el artículo 66.5.2 y en la tabla 66.6.2.
  Para los empalmes por solapo en grupo de barras y de mallas electrosoldadas se ejecutará lo indicado respectivamente, en los artículos 66.6.3 y 66.6.4.
  Para empalmes mecánicos se estará a lo dispuesto en el artículo 66.6.6.
  Los empalmes por soldadura deberán realizarse de acuerdo con los procedimientos de soldadura descritos en la UNE 36832:97, y ejecutarse por operarios debidamente cualificados.
  Las soldaduras a tope de barras de distinto diámetro podrán realizarse siempre que la diferencia entre diámetros sea inferior a 3mm.
- Fabricación y transporte a obra del hormigón
- Criterios generales
  Las materias primas se amasarán de forma que se consiga una mezcla íntima y uniforme, estando todo el árido recubierto de pasta de cemento.
  La dosificación del cemento, de los áridos y en su caso, de las adiciones, se realizará por peso,
  No se mezclarán masas frescas de hormigones fabricados con cementos no compatibles debiendo limpiarse las hormigoneras antes de comenzar la fabricación de una masa con un nuevo tipo de cemento no compatible con el de la masa anterior.
  a. Hormigón fabricado en central de obra o preparado
     En cada central habrá una persona responsable de la fabricación, con formación y experiencia suficiente, que estará presente durante el proceso de producción y que será distinta del responsable del control de producción.
     En la dosificación de los áridos, se tendrá en cuenta las correcciones debidas a su humedad, y se utilizarán básculas distintas para cada fracción de árido y de cemento.

Documento visado electrónicamente con número: 260138

VISADO
COITI
00049571203
LA RIOJA
260138

El tiempo de amasado no será superior al necesario para garantizar la uniformidad de la mezcla del hormigón, debiéndose evitar una duración excesiva que pudiera producir la rotura de los áridos.
La temperatura del hormigón fresco debe, si es posible, ser igual o inferior a 30 ºC e igual o superior a 5ºC en tiempo frio o con heladas. Los áridos helados deben ser descongelados por completo previamente o durante el amasado.

b. Hormigón no fabricado en central
La dosificación del cemento se realizará por peso. Los áridos pueden dosificarse por peso o por volumen, aunque no es recomendable este segundo procedimiento.
El amasado se realizará con un período de batido, a la velocidad del régimen, no inferior a noventa segundos.
El fabricante será responsable de que los operarios encargados de las operaciones de dosificación y amasado tengan acreditada su calidad de formación y experiencia.

- Transporte del hormigón preparado
El transporte mediante amasadora móvil se efectuará siempre a velocidad de agitación y no de régimen
El tiempo transcurrido entre la adicion de agua de amasado y la colocación del hormigón no debe ser mayor a una hora y media.
En tiempo caluroso, el tiempo limite debe ser inferior salvo que se hayan adoptado medidas especiales para aumentar el tiempo de fraguado.

- Cimbras, encofrados y modes (artículo 65)
Serán lo suficientemente estancos para impedir una pérdida apreciable de pasta entre las juntas, indicándose claramente sobre el encofrado la altura a hormigonar y los elementos singulares.
El encofrado (los fondos y laterales) estará limpio en el momento de hormigonar, quedando el interior pintado con desencofrante antes del montaje, sin que se produzcan goteos, de manera que el desencofrante no impedirá la ulterior aplicación de revestimiento ni la posible ejecución de juntas de hormigonado, especialmente cuando sean elementos que posteriormente se hayan de unir para trabajar solidariamente. El empleo de estos productos deberá se expresamente autorizado por la dirección facultativa.
Las superficies internas se limpiarán y humedecerán antes del vertido del hormigón.
La sección del elemento no quedará disminuida en ningún punto por la introducción de elementos del encofrado ni de otros.
No se transmitirán al encofrado vibraciones de motores. El desencofrado se realizará sin golpes y sin sacudidas.
Los encofrados se realizarán de madera o de otro material suficientemente rígido. Podrán desmontarse fácilmente, sin peligro para las personas y la construcción, apoyándose las cimbras, pies derechos, etc. que sirven para mantenerlos en su posición, sobre cuñas, cajas de arena y otros sistemas que faciliten el desencofrado.
Las cimbras, encofrados y moldes poseerán una resistencia y rigidez suficientes para garantizar el cumplimiento de las tolerancias dimensionales y para resistir sin deformaciones perjudiciales las acciones que puedan producirse como consecuencia del proceso de hormigonado, las presiones del hormigón fresco y el método de compactación empleado.
Las caras de los moldes estarán bien lavadas. Los moldes ya usados que deban servir para unidades repetidas serán cuidadosamente rectificados y limpiados.

- Puesta en obra del hormigón
- Colocación, según artículo 70.1
No se colocarán en obra masas que acusen un principio de fraguado.
No se colocarán en obra tongadas de hormigón cuyo espesor sea superior al que permita una compactación completa de la masa.
No se efectuará el hormigonado en tanto no se obtenga la conformidad de la dirección de obra.
El hormigonado de cada elemento se realizará de acuerdo con un plan previamente establecido en el que se deberán tenerse en cuenta las deformaciones previsibles de encofrados y cimbras.
En general, se controlará que el hormigonado del elemento, se realice en una jornada.
Se adoptarán las medidas necesarias para que, durante el vertido y colocación de las masas de hormigón, no se produzca disgregación de la mezcla, evitándose los movimientos bruscos de la masa, o el impacto contra los encofrados verticales y las armaduras.
Queda prohibido el vertido en caída libre para alturas superiores a un metro.
- Compactación, según artículo 70.2.
Se realizará mediante los procedimientos adecuados a la consistencia de la mezcla, debiendo prolongarse hasta que refluya la pasta a la superficie.
Como criterio general el hormigonado en obra se compactará por:
Picado con barra: los hormigones de consistencia blanda o fluida, se picarán hasta la capa inferior ya compactada
Vibrado enérgico: Los hormigones secos se compactarán, en tongadas no superiores a 20 cm.
Vibrado normal en los hormigones plásticos o blandos.
- Juntas de hormigonado, según artículo 71.
Las juntas de hormigonado, que deberán, en general, estar previstas en el proyecto, se situarán en dirección lo más normal posible a la de las tensiones de compresión, y allí donde su efecto sea menos perjudicial, alejándolas, con dicho fin, de las zonas en las que la armadura esté sometida a fuertes tracciones. Se les dará la forma apropiada que asegure una unión lo más íntima posible entre el antiguo y el nuevo hormigón.
Cuando haya necesidad de disponer juntas de hormigonado no previstas en el proyecto se dispondrán en los lugares que apruebe la dirección de obra, y preferentemente sobre los puntales de la cimbra. Se evitarán juntas horizontales.
No se reanudará el hormigonado de las mismas sin que hayan sido previamente examinadas y aprobadas, si procede, por la dirección de obra.
Antes de reanudar el hormigonado se limpiará la junta de toda suciedad o árido suelto y se retirará la capa superficial de mortero utilizando para ello chorro de arena o cepillo de alambre. Se prohibe a tal fin el uso de productos corrosivos.
Para asegurar una buena adherencia entre el hormigón nuevo y el antiguo se eliminará todad lechada existente en el hormigón endurecido, y en el caso de que esté seco, se humedecerá antes de proceder al vertido del nuevo hormigón.
No se autorizará el hormigonado directo sobre superficies de hormigón que hayan sufrido los efectos de las heladas, sin haber retirado previamente las partes dañadas por el hielo.
- Hormigonado en temperaturas extremas.
La temperatura de la masa del hormigón en el momento de verterla en el molde o encofrado, no será inferior a 5ºC.
Se prohibe verter el hormigón sobre elementos cuya temperatura sea inferior a 0ºC.
En general se suspenderá el hormigonado cuando llueva con intensidad, nieve, exista viento excesivo, una temperatura ambiente superior a 40ºC o se prevea que dentro de las 48 horas siguientes, pueda descender la temperatura ambiente por debajo de los 0ºC.
El empleo de aditivos anticongelantes requerirá una autorización expresa, en cada caso, de la dirección de obra.
Cuando el hormigonado se efectúe en tiempo caluroso, se adoptarán las medidas oportunas para evitar la evaporación del agua de amasado, en particular durante el transporte del hormigón y para reducir la temperatura de la masa.
Para ello, los materiales y encofrados deberán estar protegidos el soleamiento y una vez vertido se protegerá la mezcla del sol y del viento, para evitar que se deseque.
- Curado del hormigón, según artículo 74.
Se deberán tomas las medidas oportunas para asegurar el mantenimiento de la humedad del hormigón durante el fraguado y primer período de endurecimiento, mediante un adecuado curado. Este se prolongará durante el plazo necesario en función del tipo y clase de cemento, de la temperatura y grado de humedad del ambiente, etc. y será determinada por la dirección de obra.
Si el curado se realiza mediante riego directo, éste se hará sin que produzca deslavado de la superficie y utilizando agua sancionada como aceptable por la práctica.
Queda prohibido el empleo de agua de mar.
- Descimbrado, desencofrado y desmoldeo, según artículo 75.
Las operaciones de descimbrado, desencofrado y desmoldeo no se realizarán hasta que el hormigón haya alcanzado la resistencia necesaria para soportar, con suficiente seguridad y sin deformaciones excesivas, los esfuerzos a los que va a estar sometido, durante y después de estas operaciones, y en cualquier caso, precisarán la autorización de la dirección de obra.
En el caso de haber utilizado cemento de endurecimiento normal, pueden tomarse como referencia los períodos mínimos de la tabla 75.

Acabados
Las superficies vistas, una vez desencofradas o desmoldeadas, no presentarán coqueras o irregularidades que perjudiquen al comportamiento de la obra a a su aspecto exterior.

Documento visado electrónicamente con número: 260138

VISADO
COITI
LA RIOJA
00049571203
260138

Para los acabados especiales se especificarán los requisitos directamente o bien mediante patrones de superficie.
Para el recubrimiento o relleno de las cabezas de anclaje, orificios, entalladuras, cajetines, etc., que deba efectuarse una vez terminadas las piezas, en general se utilizarán morteros fabricados con masas análogas a las empleadas en el hormigonado de dichas piezas, pero retirando de ellas los áridos de tamaño superior a 4mm. Todas las superficies de mortero se acabarán de forma adecuada.

Control y aceptación

- Comprobaciones previas al comienzo de la ejecución:
  - Directorio de agentes involucrados
  - Existencia de libros de registro y órdenes reglamentarios.
  - Existencia de archivo de certificados de materias, hojas de suministro, resultados de control, documentos de proyecto y sistema de clasificación de cambios de proyecto o de información complementaria.
  - Revisión de planos y documentos contractuales.
  - Existencia de control de calidad de materiales de acuerdo con los niveles especificados
  - Comprobación general de equipos: certificados de tarado, en su caso.
  - Suministro y certificado de aptitud de materiales.
- Comprobaciones de replanteo y geométricas
  - Comprobación de cotas, niveles y geometría.
  - Comprobación de tolerancias admisibles.
- Cimbras y andamiajes
  - Existencia de cálculo, en los casos necesarios.
  - Comprobación de planos
  - Comprobación de cotas y tolerancias
  - Revisión del montaje
- Armaduras
  - Disposición, número y diámetro de barras, según proyecto.
  - Corte y doblado,
  - Almacenamiento
  - Tolerancias de colocación
  - Recubrimientos y separación entre armaduras. Utilización de calzos, separadores y elementos de suspensión de las armaduras para obtener el recubrimiento adecuado y posición correcta.
  - Estado de anclajes, empalmes y accesorios.
- Encofrados
  - Estanqueidad, rigidez y textura.
  - Tolerancias.
  - Posibilidad de limpieza, incluidos los fondos.
  - Geometría.
- Transporte, vertido y compactación del hormigón.
  - Tiempos de transporte
  - Limitaciones de la altura de vertido. Forma de vertido no contra las paredes de la excavación o del encofrado.
  - Espesor de tongadas.
  - Localización de amasadas a efectos del control de calidad del material.
  - Frecuencia del vibrador utilizado
  - Duración, distancia y profundidad de vibración en furnción del espesor de la tongada (cosido de tongadas).
  - Vibrado siempre sobre la masa hormigón.
- Curado del hormigón
  - Mantenimiento de la humedad superficial en los 7 primeros días.
  - Protección de superficies.
  - Predicción meteorológica y registro diario de las temperaturas.
  - Actuaciones:
    - En tiempo frío: prevenir congelación
    - En tiempo caluroso: prevenir el agrietamiento en la masa del hormigón
    - En tiempo lluvioso: prevenir el lavado del hormigón
    - En tiempo ventoso: prevenir evaporación del agua

  Temperatura registrada menor o igual a –4ºC o mayor o igual a 40ºC, con hormigón fresco: Investigación.
- Juntas
  - Disposición y tratamiento de la superficie del hormigón endurecido para la continuación del hormigonado (limpieza no enérgica y regado).
  - Tiempo de espera
  - Armaduras de conexión.
  - Posición, inclinación y distancia.
  - Dimensiones y sellado, en los casos que proceda.
- Desmoldeado y descimbrado
  - Control de sobrecargas de construcción
  - Comprobación de los plazos de descimbrado
- Comprobación final
  - Reparación de defectos y limpieza de superficies
  - Tolerancias dimensionales. En caso de superadas, invetigación.

Se comprobará que las dimensiones de los elementos ejecutados presentan unas desviaciones admisibles para el funcionamiento adecuado de la construcción. El autor del proyecto podrá adoptar el sistema de tolerancias de la Instrucción EHE, Anejo 10, completado o modificado según estime oportuno.

Conservación hasta la recepción de las obras
Durante la ejecución se evitará la actuación de cualquier carga estática o dinámica que pueda provocar daños irreversibles en los elementos ya hormigonados.

6.3 Medición y Abono.

El hormigón se medirá y abonará por metro cúbico realmente vertido en obra, midiendo entre caras interiores de encofrado de superficies vistas. En las obras de cimentación que no necesiten encofrado se medirá entre caras de terreno excavado. En el caso de que en el Cuadro de Precios la unidad de hormigón se exprese por metro cuadrado como es el caso de soleras, forjado, etc., se medirá de esta forma por metro cuadrado realmente ejecutado, incluyéndose en las mediciones todas las desigualdades y aumentos de espesor debidas a las diferencias de la capa inferior. Si en el Cuadro de Precios se indicara que está incluido el encofrado, acero, etc., siempre se considerará la misma medición del hormigón por metro cúbico o por metro cuadrado. En el precio van incluidos siempre los servicios y costos de curado de hormigón.

Artículo 7. Morteros.

7.1 Dosificación de morteros.

Se fabricarán los tipos de morteros especificados en las unidades de obra, indicándose cual ha de emplearse en cada caso para la ejecución de las distintas unidades de obra.

7.2 Fabricación de morteros.

Los morteros se fabricarán en seco, continuándose el batido después de verter el agua en la forma y cantidad fijada, hasta obtener una plasta homogénea de color y consistencia uniforme sin palomillas ni grumos.

Documento visado electrónicamente con número: 260138

VISADO
COITI
LA RIOJA
00049571203
260138

7.3 Medición y abono.

El mortero suele ser una unidad auxiliar y, por tanto, su medición va incluida en las unidades a las que sirve: fábrica de ladrillos, enfoscados, pavimentos, etc. En algún caso excepcional se medirá y abonará por metro cúbico, obteniéndose su precio del Cuadro de Precios si lo hay u obteniendo un nuevo precio contradictorio.

Artículo 8. Encofrados.

Elementos auxiliares destinados a recibir y dar forma a la masa de hormigón vertida, hasta su total fraguado o endurecimiento.
Según el sistema y material de encofrado se distinguen los siguientes tipos:
1. Sistemas tradicionales de madera, montados en obra.
2. Sistemas prefabricados, de metal y/o madera, de cartón o de plástico.

8.1 De los componentes.

Productos constituyentes
· Material encofrante.
Superficie en contacto con el elemento a hormigonar, constituida por tableros de madera, chapas de acero, moldes de poliestireno expandido, cubetas de polipropileno, tubos de cartón, etc.
· Elementos de rigidización.
El tipo de rigidización vendrá determinado por el tipo y las características de la superficie del encofrado.
Con los elementos de rigidización se deberá impedir cualquier abolladura de la superficie y deberá tener la capacidad necesaria para absorber las cargas debidas al hormigonado y poder transmitirlas a los elementos de atirantamiento y a los apoyos.

· Elementos de atirantamiento.
En encofrados de muros, para absorber las compresiones que actúan durante el hormigonado sobre el encofrado se atarán las dos superficies de encofrado opuestas mediante tirantes de alambres. La distancia admisible entre alambres está en función de la capacidad de carga de los elementos de rigidización.
· Elementos de arriostramiento.
En encofrados de forjados se dispondrán elementos de arriostramiento en cruz entre los elementos de apoyo para garantizar la estabilidad del conjunto.
· Elementos de apoyo y diagonales de apuntalamiento.
Los apoyos y puntales aseguran la estabilidad del encofrado y transmiten las cargas que se produzcan a elementos de construcción ya existentes o bien al subsuelo.
· Elementos complementarios.
Piezas diseñadas para sujeción y unión entre elementos, acabados y encuentros especiales.
· Productos desencofrantes.
Compatibilidad
Se prohíbe el empleo de aluminio en moldes que hayan de estar en contacto con el hormigón.
Si se reutilizan encofrados se limpiarán con cepillo de alambre para eliminar el mortero que haya quedado adherido a la superficie y serán cuidadosamente rectificados.
Se evitará el uso de gasóleo, grasa corriente o cualquier otro producto análogo, pudiéndose utilizar para estos fines barnices antiadherentes compuestos de siliconas, o preparados a base de aceites solubles en agua o grasa diluida.

8.2 De la ejecución del elemento.

Preparación
Se replantearán las líneas de posición del encofrado y se marcarán las cotas de referencia.
Se planificará el encofrado de cada planta procediéndose, en general, a la ejecución de encofrados de forma que se hormigonen en primer lugar los elementos verticales, como soportes y muros, realizando los elementos de arriostramiento como núcleos rigidizadores o pantallas, antes de hormigonar los elementos horizontales o inclinados que en ellos se apoyen, salvo estudio especial del efecto del viento en el conjunto del encofrado.
En elementos de hormigón inclinados, como vigas-zanca, tiros de escalera o rampas, será necesario que en sus extremos, el encofrado se apoye en elemento estructural que impida su deslizamiento.
Se localizarán en cada elemento a hormigonar las piezas que deban quedar embebidas en el hormigón, como anclajes y manguitos.
Cuando el elemento de hormigón se considere que va a estar expuesto a un medio agresivo, no se dejarán embebidos separadores o tirantes que sobresalgan de la superficie del hormigón.
Fases de ejecución
· Montaje de encofrados.
Se seguirán las prescripciones señaladas para la ejecución de elementos estructurales de hormigón armado en el artículo 65 de la Instrucción EHE.
Antes de verter el hormigón se comprobará que la superficie del cofre se presenta limpia y húmeda y que se han colocado correctamente, además de las armaduras, las piezas auxiliares que deban ir embebidas en el hormigón, como manguitos, patillas de anclaje y calzos o separadores.
Antes del vertido se realizará una limpieza a fondo, en especial en los rincones y lugares profundos de los elementos desprendidos (clavos, viruta, serrín, etc., recomendándose el empleo de chorro de agua, aire o vapor). Para ello, en los encofrados estrechos o profundos, como los de muros y pilares, se dispondrán junto al fondo aberturas que puedan cerrarse después de efectuada la limpieza.
Un aspecto de importancia es asegurar los ajustes de los encofrados para evitar movimientos ascensionales durante el hormigonado.
Los encofrados laterales de paramentos vistos deben asegurar una gran inmovilidad, no debiendo admitir flechas superiores a 1/300 de la distancia libre entre elementos estructurales, adoptando si es preciso la oportuna contraflecha.
Es obligatorio tener preparados dispositivos de ajuste y corrección (gatos, cuñas, puntales ajustables, etc.) que permitan corregir movimientos apreciables que se presenten durante el hormigonado.
- Resistencia y rigidez.
Los encofrados y las uniones entre sus distintos elementos, tendrán resistencia suficiente para soportar las acciones que sobre ellos vayan a producirse durante el vertido y la compactación del hormigón, y la rigidez precisa para resistirlas, de modo que las deformaciones producidas sean tales que los elementos del hormigón, una vez endurecidos, cumplan las tolerancias de ejecución establecidas.
- Condiciones de paramento.
Los encofrados tendrán estanquidad suficiente para impedir pérdidas apreciables de lechada de cemento dado el sistema de compactación previsto.
La circulación entre o sobre los encofrados, se realizará evitando golpearlos o desplazarlos.
Cuando el tiempo transcurrido entre la realización del encofrado y el hormigonado sea superior a tres meses se hará una revisión total del encofrado.

· Desencofrado.
Los encofrados se construirán de modo que puedan desmontarse fácilmente sin peligro para la construcción.
El desencofrado se realizará sin golpes y sin causar sacudidas ni daños en el hormigón.
Para desencofrar los tableros de fondo y planos de apeo se tomará el tiempo fijado en el artículo 75º de la Instrucción EHE, con la previa aprobación de la dirección facultativa una vez comprobado que el tiempo transcurrido es no menor que el fijado. Las operaciones de desencofrado se realizarán cuando el hormigón haya alcanzado la resistencia necesaria para soportar, con suficiente seguridad y sin deformaciones excesivas, los esfuerzos a que va a estar sometido durante y después del desencofrado.
Cuando los tableros ofrezcan resistencia al desencofrar se humedecerá abundantemente antes de forzarlos o previamente se aplicará en su superficie un desencofrante, antes de colocar la armadura, para que ésta no se engrase y perjudique su adherencia con el hormigón. Dichos productos no deben dejar rastros en los paramentos de hormigón, ni deslizar por las superficies verticales o inclinadas de los moldes o encofrados. Además, el desencofrante no impedirá la ulterior aplicación de revestimiento ni la posible ejecución de juntas de hormigonado, especialmente cuando sean elementos que posteriormente se hayan de unir para trabajar solidariamente.
Los productos desencofrantes se aplicarán en capas continuas y uniformes sobre la superficie interna del encofrado, colocándose el hormigón durante el tiempo en que sean efectivos.

Documento visado electrónicamente con número: 260138

VISADO
COITI
LA RIOJA
00049571203
260138

Acabados
Para los elementos de hormigón que vayan a quedar vistos se seguirán estrictamente las indicaciones de la dirección facultativa en cuanto a formas, disposiciones y material de encofrado, y el tipo de desencofrantes permitidos.
Control y aceptación
Puntos de observación sistemáticos:
· Cimbras:
- Superficie de apoyo suficiente de puntales y otros elementos para repartir cargas.
- Fijación de bases y capiteles de puntales. Estado de las piezas y uniones.
- Correcta colocación de codales y tirantes.
- Buena conexión de las piezas contraviento.
- Fijación y templado de cuñas.
- Correcta situación de juntas de estructura respecto a proyecto.
· Encofrado:
- Dimensiones de la sección encofrada. Altura.
- Correcto emplazamiento. Verticalidad.
- Contraflecha adecuada en los elementos a flexión.
- Estanquidad de juntas de tableros, en función de la consistencia del hormigón y forma de compactación. Limpieza del encofrado.
- Recubrimientos según especificaciones de proyecto.
- Unión del encofrado al apuntalamiento, impidiendo todo movimiento lateral o incluso hacia arriba (levantamiento), durante el hormigonado.
· Descimbrado. Desencofrado:
- Tiempos en función de la edad, resistencia y condiciones de curado.
- Orden de desapuntalamiento.
- Flechas y contraflechas. Combas laterales. En caso de desviación de resultados previstos, investigación.
- Defectos superficiales. En su caso, orden de reparación.
- Tolerancias dimensionales. En caso de superadas, investigación.

Conservación hasta la recepción de las obras
Se mantendrá la superficie limpia de escombros y restos de obra, evitándose que actúen cargas superiores a las de cálculo, con especial atención a las dinámicas.
Cuando se prevea la presencia de fuertes lluvias, se protegerá el encofrado mediante lonas impermeabilizadas o plásticos.

8.3 Medición y abono.
Los encofrados se medirán siempre por metros cuadrados de superficie en contacto con el hormigón, no siendo de abono las obras o excesos de encofrado, así como los elementos auxiliares de sujeción o apeos necesarios para mantener el encofrado en una posición correcta y segura contra esfuerzos de viento, etc. En este precio se incluyen además, los desencofrantes y las operaciones de desencofrado y retirada del material. En el caso de que en el cuadro de precios esté incluido el encofrado la unidad de hormigón, se entiende que tanto el encofrado como los elementos auxiliares y el desencofrado van incluidos en la medición del hormigón.

Artículo 9. Forjados Unidireccionales.
Forjados unidireccionales, constituidos por elementos superficiales planos con nervios de hormigón armado, flectando esencialmente en una dirección, cuyo canto no excede de 50 cm, la luz de cada tramo no excede de 10 m y la separación entre nervios es menor de 100 cm.
9.1 De los componentes
Productos constituyentes
· Viguetas prefabricadas de hormigón u hormigón y cerámica, para armar.
En las viguetas armadas prefabricadas la armadura básica estará dispuesta en toda su longitud. La armadura complementaria inferior podrá ir dispuesta solamente en parte de su longitud.
· Piezas de entrevigado para forjados de viguetas, con función de aligeramiento o resistente.
Las piezas de entrevigado pueden ser de cerámica u hormigón (aligerantes y resistentes), poliestireno expandido y otros materiales suficientemente rígidos que no produzcan daños al hormigón ni a las armaduras (aligerantes).
En piezas resistentes, la resistencia característica a compresión no será menor que la resistencia de proyecto del hormigón de obra con que se ejecute el forjado.
· Hormigón para armar (HA), de resistencia o dosificación especificados en proyecto, vertido en obra para relleno de nervios y formando losa superior (capa de compresión).
El tamaño máximo del árido no será mayor que 20 mm.
· Armadura colocada en obra.
No se utilizarán alambres lisos como armaduras pasivas, excepto como componentes de mallas electrosoldadas y en elementos de conexión en armaduras básicas electrosoldadas en celosía.
Control y aceptación
Según las indicaciones iniciales del pliego sobre el control y la aceptación de los componentes, el control que podrá llegar a realizarse sobre estos, se expone a continuación. Cuando proceda hacer ensayos para la recepción de los productos, según su utilización, estos podrán ser los que se indican, además de la comprobación de la documentación de suministro en todos los casos.
· Piezas de entrevigado.
Se cumplirá que toda pieza de entrevigado sea capaz de soportar una carga característica de 1 kN, repartida uniformemente en una placa de 200x75x25 mm, situada en la zona más desfavorable de la pieza y su comportamiento de reacción al fuego alcanzará al menos una clasificación M-1 de acuerdo con la norma UNE correspondiente.
· El hormigón para armar y las barras corrugadas de acero deberán cumplir las condiciones indicadas en el subcapítulo EEH-Hormigón armado, para su aceptación.
· En cada suministro que llegue a la obra de elemento resistentes y piezas de entrevigado se realizarán las comprobaciones siguientes:
- Que los elementos y piezas están legalmente fabricados y comercializados.
- Que el sistema dispone de "Autorización de uso" en vigor, justificada documentalmente por el fabricante, de acuerdo con la instrucción EF-96, y que las condiciones allí reflejadas coinciden con las características geométricas y de armado del elemento resistente y con las características geométricas de la pieza de entrevigado. Esta comprobación no será necesaria en el caso de productos que posean un distintivo de calidad reconocido oficialmente.
- Sello CIETAN en viguetas.
- Identificación de cada vigueta o losa alveolar con la identificación del fabricante y el tipo de elemento.
- Que los acopios cumplen con la instrucción EF-96.
- Que las viguetas no presentan daños.
· Otros componentes.
Deberán recibirse en obra conforme a la documentación del fabricante, normativa si la hubiere, especificaciones del proyecto y a las indicaciones de la dirección facultativa durante la ejecución de las obras.
El soporte
El encofrado y otros elementos estructurales de apoyo.
Quedarán nivelados los fondos del encofrado.
Se preparará el perímetro de apoyo de las viguetas, limpiándolo y nivelándolo.
Compatibilidad
Se tomarán las precauciones necesarias en ambientes agresivos, respecto a la durabilidad del hormigón y de las armaduras, de acuerdo con el artículo 37 de la Instrucción EHE, indicadas en el subcapítulo EEH-Hormigón armado.
Estas medidas incluyen la adecuada elección del tipo de cemento a emplear (según la Instrucción RC-97), de la dosificación y permeabilidad del hormigón, del espesor de recubrimiento de las armaduras, etc.

Documento visado electrónicamente con número: 260138

VISADO
COITI
00049571203
LA RIOJA
260138

9.2 De la ejecución

Preparación

· El izado y acopio de las viguetas en obra se realizará siguiendo las instrucciones indicadas por cada fabricante, de forma que las tensiones a las que son sometidas se encuentren dentro de los límites aceptables, almacenándose en su posición normal de trabajo, sobre apoyos que eviten el contacto con el terreno o con cualquier producto que las pueda deteriorar.

· En los planos de forjado se consignará si las viguetas requieren o no apuntalamiento y, en su caso, la separación máxima entre sopandas.

Fases de ejecución

Los forjados de hormigón armado se regirán por la Instrucción EF-96, para el proyecto y la ejecución de forjados unidireccionales de hormigón armado o pretensado, debiendo cumplir, en lo que no se oponga a ello, los preceptos de Instrucción EHE.

· Apeos.

Se dispondrán durmientes de reparto para el apoyo de los puntales.

Si los durmientes de reparto descansan directamente sobre el terreno, habrá que cerciorarse de que no puedan asentar en él.

En los puntales se colocarán arriostramientos en dos direcciones, para conseguir un apuntalamiento capaz de resistir los esfuerzos horizontales que puedan producirse durante el montaje de los forjados.

En caso de forjados de peso propio mayor que 3 kN/m2 o cuando la altura de los puntales sea mayor que 3 m, se realizará un estudio detallado de los apeos.

Las sopandas se colocarán a las distancias indicadas en proyecto.

En los forjados de viguetas armadas se colocarán los apeos nivelados con los apoyos y sobre ellos se colocarán las viguetas.

El espesor de cofres, sopandas y tableros se determinará en función del apuntalamiento.

Los tableros llevarán marcada la altura a hormigonar.

Las juntas de los tableros serán estancas, en función de la consistencia del hormigón y forma de compactación.

Se unirá el encofrado al apuntalamiento, impidiendo todo movimiento lateral o incluso hacia arriba (levantamiento), durante el hormigonado.

Se fijarán las cuñas y, en su caso, se tensarán los tirantes.

· Replanteo de la planta de forjado.

· Colocación de las piezas de forjado.

Se izarán las viguetas desde el lugar de almacenamiento hasta su lugar de ubicación, cogidas de dos o más puntos, siguiendo las instrucciones indicadas por cada fabricante para la manipulación, a mano o con grúa.

Se colocarán las viguetas en obra apoyadas sobre muros y/o encofrado, colocándose posteriormente las piezas de entrevigado, paralelas, desde la planta inferior, utilizándose bovedillas ciegas y apeándose según lo dispuesto en el apartado de cálculo.

Si alguna resultara dañada afectando a su capacidad portante será desechada.

En los forjados no reticulares, la vigueta quedará empotrada en la viga, antes de hormigonar.

Finalizada esta fase, se ajustarán los puntales y se procederá a la colocación de las bovedillas, las cuales no invadirán las zonas de macizado o del cuerpo de vigas o soportes.

Se dispondrán los pasatubos y encofrarán los huecos para instalaciones.

En los voladizos se realizarán los oportunos resaltes, molduras y goterones, que se detallen en el proyecto; así mismo se dejarán los huecos precisos para chimeneas, conductos de ventilación, pasos de canalizaciones, etc., especialmente en el caso de encofrados para hormigón visto.

Se encofrarán las partes macizas junto a los apoyos.

· Colocación de las armaduras.

La armadura de negativos se colocará preferentemente sobre la armadura de reparto, a la cual se fijará para que mantenga su posición.

· Hormigonado.

Se regará el encofrado y las piezas de entrevigado. Se procederá al vertido y compactación del hormigón.

El hormigonado de los nervios y de la losa superior se realizará simultáneamente.

En el caso de vigas planas el hormigonado se realizará tras la colocación de las armaduras de negativos, siendo necesario el montaje del forjado.

En el caso de vigas de canto:

- el hormigonado de la viga será anterior a la colocación del forjado, en el caso de forjados apoyados y
- tras la colocación del forjado, en el caso de forjados semiempotrados.

El hormigón colocado no presentará disgregaciones o vacíos en la masa, su sección en cualquier punto del forjado no quedará disminuida en ningún punto por la introducción de elementos del encofrado ni otros.

Las juntas de hormigonado perpendiculares a las viguetas deberán disponerse a una distancia de apoyo no menor que 1/5 de la luz, más allá de la sección en que acaban las armaduras para momentos negativos.

Las juntas de hormigonado paralelas a las mismas es aconsejable situarlas sobre el eje de las bovedillas y nunca sobre los nervios.

La compactación del hormigón se hará con vibrador, controlando la duración, distancia, profundidad y forma del vibrado. No se rastrillará en forjados.

Se nivelará la capa de compresión, se curará el hormigón y se mantendrán las precauciones para su posterior endurecimiento.

· Desapuntalamiento.

Se retirarán los apeos según se haya previsto.

No se entresacarán ni retirarán puntales de forma súbita y sin previa autorización del director de obra y se adoptarán precauciones para impedir el impacto de los encofrados sobre el forjado.

Acabados

El forjado acabado presentará una superficie uniforme, sin irregularidades, con las formas y texturas de acabado en función de la superficie encofrante.

Control y aceptación

Unidad y frecuencia de inspección: 2 comprobaciones por cada 1000 m2 de planta.

Controles durante la ejecución: puntos de observación.

· Niveles y replanteo.

- Pasados los niveles a pilares sobre la planta y antes de encofrar la siguiente, verificar:
- Distancia vertical entre los trazos de nivel de dos plantas consecutivas.
- Diferencia entre trazos de nivel de la misma planta.
- Replanteo de ejes de vigas. Tolerancias entre ejes de viga real y de replanteo, según proyecto.

· Encofrado.

- Número y posición de puntales, adecuado.
- Superficie de apoyo de puntales y otros elementos, suficientes para repartir cargas.
- Fijación de bases y capiteles de puntales. Estado de piezas y uniones.
- Correcta colocación de codales y tirantes.
- Correcta disposición y conexión de piezas a cortaviento.
- Espesor de cofres, sopandas y tableros, adecuado en función del apuntalamiento.
- Dimensiones y emplazamiento correcto del encofrado de vigas y forjados.
- Estanquidad de juntas de tableros, función de la consistencia del hormigón y forma de compactación.
- Unión del encofrado al apuntalamiento, impidiendo todo movimiento lateral o incluso hacia arriba (levantamiento), durante el hormigonado.
- Fijación y templado de cuñas. Tensado de tirantes en su caso.
- Correcta situación de juntas estructurales, según proyecto.

· Colocación de piezas de forjado.

- Verificación de la adecuada colocación de las viguetas y tipo según la luz de forjado.
- Separación entre viguetas.
- Empotramiento de las viguetas en viga, antes de hormigonar. Longitud.
- Replanteo de pasatubos y huecos para instalaciones.
- Verificación de la adecuada colocación de cada tipo de bovedilla. Apoyos.
- No invasión de zonas de macizado o del cuerpo de vigas o de soportes con bovedillas.
- Disposiciones constructivas previstas en el proyecto.

· Colocación de armaduras.

Documento visado electrónicamente con número: 260138

VISADO
COITI
LA RIOJA
00049571203
260138

- Longitudes de espera y solapo. Cortes de armadura. Correspondencia en situación para la continuidad.
- Colocación de armaduras de negativos en vigas. Longitudes respecto al eje del soporte.
- Separación de barras. Agrupación de barras en paquetes o capas evitando el tamizado del hormigón.
- Anclaje de barras en vigas extremo de pórtico o brochales.
- Colocación de las armaduras de negativos de forjados. Longitudes respecto al eje de viga.
- Colocación de la armadura de reparto en la losa superior de forjado. Distancia entre barras.
· Vertido y compactación del hormigón.
- Limpieza y regado de las superficies antes del vertido del hormigón.
- Espesor de la losa superior de forjados.
· Juntas.
- Correcta situación de juntas en vigas.
- Distancia máxima de juntas de retracción en hormigonado continuo tanto en largo como en ancho, 16 m.
· Curado del hormigón.
· Desencofrado.
- Tiempos en función de la edad, resistencia y condiciones de curado.
- Orden de desapuntalamiento.
· Comprobación final.
- Flechas y contraflechas excesivas, o combas laterales: investigación.
- Tolerancias.
· Se realizarán además las comprobaciones correspondientes del subcapítulo EEH-Hormigón Armado.
· Normativa: ver Anexo de Normativa Técnica.
Conservación hasta la recepción de las obras
No es conveniente mantener más de tres plantas apeadas, ni tabicar sin haber desapuntalado previamente.
9.3 Medición y abono
· Metro cuadrado de forjado unidireccional.
Hormigón de resistencia o dosificación especificados, con una cuantía media del tipo de acero especificada, con semivigueta armada o nervios in situ, del canto e intereje especificados, con bovedillas del material especificado, incluso encofrado, vibrado, curado y desencofrado, según Instrucción EHE.

9.4 Mantenimiento.
Uso
La propiedad conservará en su poder la documentación técnica relativa al forjado realizado, en la que figurarán las sobrecargas previstas en cada una de las zonas.
Conservación
No se permitirá la acumulación de cargas de uso superiores a las previstas. A estos efectos, especialmente en locales comerciales, de almacenamiento y de paso, deberá indicarse en ellos y de manera visible la limitación de sobrecargas a que quedan sujetos.
Se prohíbe cualquier uso que someta a los forjados a humedad habitual y se denunciará cualquier fuga observada en las canalizaciones de suministro o evacuación de agua.
Reparación. Reposición
En el caso de encontrar alguna anomalía como fisuras en el cielo raso, tabiquería, otros elementos de cerramiento y flechas excesivas, así como señales de humedad, será estudiada por el Técnico competente que dictaminará su importancia y peligrosidad y, en su caso, las reparaciones que deban realizarse.

Artículo 10. Soportes de hormigón armado.
Elementos de directriz recta y sección rectangular, cuadrada, poligonal o circular, de hormigón armado, pertenecientes a la estructura del edificio, que transmiten las cargas al cimiento.
10.1 De los componentes
Productos constituyentes
· Hormigón para armar (HA), de resistencia o dosificación especificados en proyecto.
· Barras corrugadas de acero, de características físicas y mecánicas indicadas en proyecto.
Control y aceptación
Según las indicaciones iniciales del pliego sobre el control y la aceptación de los componentes, el control que podrá llegar a realizarse sobre estos, se expone a continuación. Cuando proceda hacer ensayos para la recepción de los productos, según su utilización, estos podrán ser los que se indican, además de la comprobación de la documentación de suministro en todos los casos.
· El hormigón para armar y las barras corrugadas de acero deberán cumplir las condiciones indicadas en el subcapítulo EEH-Hormigón armado, para su aceptación.
· Otros componentes.
Deberán recibirse en obra conforme a la documentación del fabricante, normativa si la hubiere, especificaciones del proyecto y a las indicaciones de la dirección facultativa durante la ejecución de las obras.
El soporte
Las cimentaciones o los soportes inferiores.
Se colocarán y hormigonarán los anclajes de arranque, a los que se atarán las armaduras de los soportes.
Compatibilidad
Se tomarán las precauciones necesarias en ambientes agresivos, respecto a la durabilidad del hormigón y de las armaduras, de acuerdo con el artículo 37 de la Instrucción EHE, indicadas en el subcapítulo EEH-Hormigón armado.
Estas medidas incluyen la adecuada elección del tipo de cemento a emplear (según la Instrucción RC-97), de la dosificación y permeabilidad del hormigón, del espesor de recubrimiento de las armaduras, etc.
10.2 De la ejecución
Preparación
· Replanteo.
Plano de replanteo de soportes, con sus ejes marcados, indicando los que se reducen a ejes y los que mantienen cara o caras fijas, señalándolas.
· Condiciones de diseño.
Dimensión mínima de soporte de hormigón armado 25 cm, según el artículo 55 de la Instrucción EHE, o de 30 cm, en zona sísmica con aceleración sísmica de cálculo mayor o igual a 0,16g, siendo g la aceleración de la gravedad, para estructuras de ductilidad muy alta, según la norma NBE NCSE-94.
La disposición de las armaduras se ajustará a las prescripciones de la Instrucción EHE, y de la norma NCSE-94, en caso de zona sísmica, siendo algunas de ellas las siguientes:
- Se cumplirán las cuantías mínimas y máximas, establecidas por limitaciones mecánicas, y las cuantías mínimas, por motivos térmicos y reológicos. Se establecen cuantías máximas para conseguir un correcto hormigonado del elemento y por consideraciones de protección contra incendios.
- La armadura principal estará formada, al menos, por cuatro barras, en el caso de secciones rectangulares y por seis, en el caso de secciones circulares.
- La separación máxima entre armaduras longitudinales será de 35 cm.
- El diámetro mínimo de la armadura longitudinal será de 12 mm. Las barras irán sujetas por cercos o estribos con las separaciones máximas y diámetros mínimos de la armadura transversal que se indican en el artículo 42.3.1 de la Instrucción EHE.
- Si la separación entre las armaduras longitudinales es inferior o igual a 15 cm, éstas pueden arriostrarse alternativamente.
- El diámetro del estribo debe ser superior a la cuarta parte del diámetro de la barra longitudinal más gruesa. La separación entre estribos deberá ser inferior o igual a 15 veces el diámetro de la barra longitudinal más fina.
- En zona sísmica, el número mínimo de barras longitudinales en cada cara del soporte será de tres y su separación máxima de 15 cm. Los estribos estarán separados, con separación máxima y diámetro mínimo de los estribos según la Norma NCSE-94.
- En soportes circulares los estribos podrán ser circulares o adoptar una distribución helicoidal.

Documento visado electrónicamente con número: 260138

VISADO
COITI
00049571203
LA RIOJA
260138

Fases de ejecución
Además de las prescripciones del subcapítulo EEH-Hormigón armado, se seguirán las siguientes indicaciones particulares:
· Colocación del armado.
Colocación y aplomado de la armadura del soporte; en caso de reducir su sección se grifará la parte correspondiente a la espera de la armadura, solapándose la siguiente y atándose ambas.
Los cercos se sujetarán a las barras principales mediante simple atado u otro procedimiento idóneo, prohibiéndose expresamente la fijación mediante puntos de soldadura una vez situada la ferralla en los moldes o encofrados, según el artículo 66.1 de la Instrucción EHE.
Se colocarán separadores con distancias máximas de 100d o 200 cm; siendo d, el diámetro de la armadura a la que se acople el separador. Además, se dispondrán, al menos, tres planos de separadores por tramo, acoplados a los cercos o estribos.
· Encofrado. Según subcapítulo EEE-Encofrados.
Los encofrados pueden ser de madera, cartón, plástico o metálicos, evitándose el metálico en tiempos fríos y los de color negro en tiempo soleado. Se colocarán dando la forma requerida al soporte y cuidando la estanquidad de la junta. Los de madera se humedecerán ligeramente, para no deformarlos, antes de verter el hormigón. En la colocación de las placas metálicas de encofrado y posterior vertido de hormigón, se evitará la disgregación del mismo, picándose o vibrándose sobre las paredes del encofrado. Tendrán fácil desencofrado, no utilizándose gasoil, grasas o similares.
Encofrado, aplomado y apuntalado del mismo, hormigonándose a continuación el soporte.
· Hormigonado y curado.
El hormigón colocado no presentará disgregaciones o vacíos en la masa, su sección en cualquier punto no se quedará disminuida por la introducción de elementos del encofrado ni otros.
Se verterá y compactará el hormigón dentro del molde mediante entubado, tolvas, etc.
Se vibrará y curará sin que se produzcan movimientos de las armaduras.
Terminado el hormigonado, se comprobará nuevamente su aplomado.
· Desencofrado.
Según se haya previsto, cumpliendo las prescripciones de los subcapítulos EEH-Hormigón armado y EEE-Encofrados.
Acabados
Los pilares presentarán las formas y texturas de acabado en función de la superficie encofrante elegida.
Control y aceptación
Unidad y frecuencia de inspección: 2 comprobaciones por cada 1000 m2 de planta.
Controles durante la ejecución: puntos de observación.
· Replanteo:
- Verificación de distancia entre ejes de arranque de cimentación.
- Verificación de ángulos de esquina y singulares en arranque de cimentación.
- Diferencia entre eje real y de replanteo de cada planta. Mantenimiento de caras de soportes aplomadas.
· Colocación de armaduras.
- Longitudes de espera. Correspondencia en situación para la continuidad.
- Solapo de barras de pilares de última planta con las barras en tracción de las vigas.
- Continuidad de cercos en soportes, en los nudos de la estructura.
- Cierres alternativos de los cercos y atado a la armadura longitudinal.
- Utilización de separadores de armaduras, al encofrado.
· Encofrado.
- Dimensiones de la sección encofrada.
- Correcto emplazamiento.
- Estanquidad de juntas de tableros, función de la consistencia del hormigón y forma de compactación. Limpieza del encofrado.
· Vertido y compactación del hormigón.
· Curado del hormigón.
· Desencofrado:
- Tiempos en función de la edad, resistencia y condiciones de curado.
- Orden para desencofrar.
· Comprobación final.
- Verificación del aplomado de soportes de la planta.
- Verificación del aplomado de soportes en la altura del edificio construida.
- Tolerancias.
· Se realizarán además las comprobaciones correspondientes del subcapítulo EEH-Hormigón armado.
· Normativa: ver Anexo de Normativa Técnica.
Conservación hasta la recepción de las obras
Se evitará la actuación de cualquier carga estática o dinámica que pueda provocar daños en los elementos ya hormigonados.
10.3 Medición y abono
· Metro lineal de soporte de hormigón armado.
Completamente terminado, de sección y altura especificadas, de hormigón de resistencia o dosificación especificados, de la cuantía del tipo acero especificada, incluyendo encofrado, elaboración, desencofrado y curado, según Instrucción EHE.
· Metro cúbico de hormigón armado para pilares.
Hormigón de resistencia o dosificación especificados, con una cuantía media del tipo de acero especificada, en soportes de sección y altura determinadas incluso recortes, separadores, alambre de atado, puesta en obra, vibrado y curado del hormigón según Instrucción EHE, incluyendo encofrado y desencofrado.
10.4 Mantemimiento.
Uso
La propiedad conservará en su poder la documentación técnica relativa a los soportes construidos, en la que figurarán las solicitaciones para las que han sido previstos.
Cuando se prevea una modificación que pueda altera las solicitaciones previstas en los soportes, será necesario el dictamen de un técnico competente.
No se realizarán perforaciones ni cajeados en los soportes de hormigón armado.
Conservación
Cada 5 años se realizará una inspección, o antes si fuera apreciada alguna anomalía, observando si aparecen fisuras o cualquier otro tipo de lesión.
Reparación. Reposición
En el caso de ser observado alguno de los síntomas anteriores, será estudiado por técnico competente que dictaminará su importancia y peligrosidad y, en su caso, las reparaciones que deban realizarse.

Artículo 11. Vigas de hormigón armado.
Elementos estructurales, planos o de canto, de directriz recta y sección rectangular que salvan una determinada luz, soportando cargas principales de flexión.
11.1 De los componentes
Productos constituyentes
· Hormigón para armar (HA), de resistencia o dosificación especificados en proyecto.
· Barras corrugadas de acero, de características físicas y mecánicas indicadas en proyecto.
Control y aceptación
Según las indicaciones iniciales del pliego sobre el control y la aceptación de los componentes, el control que podrá llegar a realizarse sobre estos, se expone a continuación. Cuando proceda hacer ensayos para la recepción de los productos, según su utilización, estos podrán ser los que se indican, además de la comprobación de la documentación de suministro en todos los casos.
· El hormigón para armar y las barras corrugadas de acero deberán cumplir las condiciones indicadas en el subcapítulo EEH-Hormigón armado, para su aceptación.

Documento visado electrónicamente con número: 260138

VISADO
COITI
00049571203
LA RIOJA
260138

· Otros componentes.
Deberán recibirse en obra conforme a la documentación del fabricante, normativa si la hubiere, especificaciones del proyecto y a las indicaciones de la dirección facultativa durante la ejecución de las obras.
El soporte
Se dispondrá de la información previa de las condiciones de apoyo de las vigas en los elementos estructurales que las sustentan.
Compatibilidad
Se tomarán las precauciones necesarias en ambientes agresivos, respecto a la durabilidad del hormigón y de las armaduras, de acuerdo con el artículo 37 de la Instrucción EHE, indicadas en el subcapítulo EEH-Hormigón armado.
Estas medidas incluyen la adecuada elección del tipo de cemento a emplear (según la Instrucción RC-97), de la dosificación y permeabilidad del hormigón, del espesor de recubrimiento de las armaduras, etc.

11.2 De la ejecución

Preparación
· Replanteo.
Pasado de niveles a pilares sobre la planta y antes de encofrar, verificar la distancia vertical entre los trazos de nivel de dos plantas consecutivas, y entre los trazos de la misma planta.
· Condiciones de diseño.
La disposición de las armaduras, así como el anclaje y solapes de las armaduras, se ajustará a las prescripciones de la Instrucción EHE y de la norma NCSE-94, en caso de zona sísmica.
En zona sísmica, con aceleración sísmica de cálculo mayor o igual a 0,16g, siendo g la aceleración de la gravedad, no se podrán utilizar vigas planas, según el artículo 4.4.2 de la norma NBE NCSE-94.
Fases de ejecución
La organización de los trabajos necesarios para la ejecución de las vigas es la misma para vigas planas y de canto: encofrado de la viga, armado y posterior hormigonado.
En el caso de vigas planas el hormigonado se realizará tras la colocación de las armaduras de negativos, siendo necesario el montaje del forjado.
En el caso de vigas de canto con forjados apoyados o empotrados, el hormigonado de la viga será anterior a la colocación del forjado, en el caso de forjados apoyados y tras la colocación del forjado, en el caso de forjados semiempotrados.
Además de las prescripciones del subcapítulo EEH-Hormigón armado, se seguirán las siguientes indicaciones particulares:
· Encofrado: según subcapítulo EEE-Encofrados.
Los fondos de las vigas quedarán horizontales y las caras laterales, verticales, formando ángulos rectos con aquellos.
· Colocación del armado.
Encofrada la viga, previo al hormigonado, se colocarán las armaduras longitudinales principales de tracción y compresión, y las transversales o cercos según la separación entre sí obtenida.
Se utilizarán calzos separadores y elementos de suspensión de las armaduras para obtener el recubrimiento adecuado y posición correcta de negativos en vigas.
Se colocarán separadores con distancias máximas de 100 cm. Se dispondrán, al menos, tres planos de separadores por vano, acoplados a los cercos o estribos.
· Hormigonado y curado.
Se seguirán las prescripciones del subcapítulo EEH-Hormigón armado.
El hormigón colocado no presentará disgregaciones o vacíos en la masa, su sección en cualquier punto no se quedará disminuida por la introducción de elementos del encofrado ni otros.
Se verterá y compactará el hormigón dentro del molde mediante entubado, tolvas, etc.
La compactación se realizará por vibrado. El vibrado se realizará de forma, que su efecto se extienda homogéneamente por toda la masa.
Se vibrará y curará sin que se produzcan movimientos de las armaduras.
· Desencofrado.
Según se haya previsto, cumpliendo las prescripciones de los subcapítulos EEH-Hormigón armado y EEE-Encofrados.
Control y aceptación
Unidad y frecuencia de inspección: 2 comprobaciones por cada 1000 m2 de planta.
Controles durante la ejecución: puntos de observación.
· Niveles y replanteo.
- Pasados los niveles a pilares sobre la planta y antes de encofrar la siguiente verificar:
- Distancia vertical entre los trazos de nivel de dos plantas consecutivas.
- Diferencia entre trazos de nivel de la misma planta.
- Replanteo de ejes de vigas. Tolerancias entre ejes de viga real y de replanteo, según proyecto.
· Encofrado.
- Número y posición de puntales, adecuado.
- Superficie de apoyo de puntales y otros elementos, suficientes para repartir cargas.
- Fijación de bases y capiteles de puntales. Estado de piezas y uniones.
- Correcta colocación de codales y tirantes.
- Correcta disposición y conexión de piezas a cortaviento.
- Espesor de cofres, sopandas y tableros, adecuado en función del apuntalamiento.
- Dimensiones y emplazamiento correcto del encofrado de vigas y forjados.
- Estanquidad de juntas de tableros, función de la consistencia del hormigón y forma de compactación.
- Unión del encofrado al apuntalamiento, impidiendo todo movimiento lateral o incluso hacia arriba (levantamiento), durante el hormigonado.
- Fijación y templado de cuñas. Tensado de tirantes en su caso.
- Correcta situación de juntas estructurales, según proyecto.
· Colocación de piezas de forjado.
- Verificación de la adecuada colocación de las viguetas y tipo según la luz de forjado.
- Separación entre viguetas.
- Empotramiento de las viguetas en viga, antes de hormigonar. Longitud.
- Replanteo de pasatubos y huecos para instalaciones.
- Verificación de la adecuada colocación de cada tipo de bovedilla. Apoyos.
- No invasión de zonas de macizado o del cuerpo de vigas o de soportes con bovedillas.
· Colocación de armaduras.
- Longitudes de espera y solapo. Cortes de armadura. Correspondencia en situación para la continuidad.
- Colocación de armaduras de negativos en vigas. Longitudes respecto al eje del soporte.
- Separación de barras. Agrupación de barras en paquetes o capas evitando el tamizado del hormigón.
- Anclaje de barras en vigas extremo de pórtico o brochales.
- Colocación de las armaduras de negativos de forjados. Longitudes respecto al eje de viga.
- Colocación de la armadura de reparto en la losa superior de forjado. Distancia entre barras.
· Vertido y compactación del hormigón.
- Espesor de la losa superior de forjados.
· Juntas.
- Correcta situación de juntas en vigas.
- Distancia máxima de juntas de retracción en hormigonado continuo tanto en largo como en ancho, 16 m.
· Curado del hormigón: según especificaciones del subcapítulo EEH-Hormigón Armado.
· Desencofrado:
- Tiempos en función de la edad, resistencia y condiciones de curado.
- Orden de desapuntalamiento.

Documento visado electrónicamente con número: 260138

VISADO
COITI
LA RIOJA
00049571203
260138

· Comprobación final.
- Flechas y contraflechas excesivas, o combas laterales: investigación.
- Tolerancias.
· Se realizarán además las comprobaciones correspondientes del subcapítulo EEH-Hormigón armado.
· Normativa: ver Anexo de Normativa Técnica.
Conservación hasta la recepción de las obras
Se evitará la actuación de cualquier carga estática o dinámica que pueda provocar daños en los elementos ya hormigonados.
11.3 Medición y abono
· Metro cúbico de hormigón armado para vigas y zunchos.
Hormigón de resistencia o dosificación especificados, con una cuantía media del tipo de acero especificada, en vigas o zunchos de la sección determinada, incluso recortes, encofrado, vibrado, curado y desencofrado, según Instrucción EHE.
11.4 Mantenimiento.
Uso
La propiedad conservará en su poder la documentación técnica relativa a las vigas construidas, en la que figurarán las sobrecargas para las que han sido previstas.
No se realizarán perforaciones ni oquedades en las vigas de hormigón armado.
Conservación
Las vigas, salvo haberlo previsto con anterioridad, no estarán expuestas a humedad habitual y se denunciará cualquier fuga observada en las canalizaciones de suministro o evacuación.
Cada 5 años se realizará una inspección, o antes si fuera apreciada alguna anomalía, observando si aparecen fisuras, flechas excesivas o cualquier otro tipo de lesión.
Reparación. Reposición
En el caso de ser observado alguno de los síntomas anteriores, será estudiado por técnico competente que dictaminará su importancia y peligrosidad y, en su caso, las reparaciones que deban realizarse.

Artículo 12. Albañilería.
12.1 Fábrica de ladrillo.
Cerramiento de ladrillo cerámico tomado con mortero compuesto por cemento y/o cal, arena, agua y a veces aditivos, que constituye fachadas compuestas de varias hojas, con / sin cámara de aire, pudiendo ser sin revestir (ladrillo caravista), o con revestimiento, de tipo continuo o aplacado.
12.1.1 De los componentes
Productos constituyentes
· Cerramiento sin cámara de aire: estará formado por las siguientes hojas:
- Con / sin revestimiento exterior: si el aislante se coloca en la parte exterior de la hoja principal de ladrillo, podrá ser de mortero cola armado con malla de fibra de vidrio de espesor mínimo acabado con revestimiento plástico delgado, etc. Si el aislante se coloca en la parte interior, podrá ser de mortero bastardo (Cemento:cal:arena), etc.
- Hoja principal de ladrillo, formada por :
- Ladrillos: cumplirán las siguientes condiciones que se especifican en el Pliego general de condiciones para la recepción de los ladrillos cerámicos en las obras de construcción, RL-88. Los ladrillos presentarán regularidad de dimensiones y forma que permitan la obtención de tendeles de espesor uniforme, igualdad de hiladas, paramentos regulares y asiento uniforme de las fábricas, satisfaciendo para ello las características dimensionales y de forma Para asegurar la resistencia mecánica, durabilidad y aspecto de las fábricas, los ladrillos satisfarán las condiciones relativas a masa, resistencia a compresión, heladicidad, eflorescencias, succión y coloración especificadas. Los ladrillos no presentarán defectos que deterioren el aspecto de las fábricas y de modo que se asegure su durabilidad; para ello, cumplirán las limitaciones referentes a fisuras, exfoliaciones y desconchados por caliche.
- Mortero: en la confección de morteros, se utilizarán las cales aéreas y orgánicas clasificadas en la Instrucción para la Recepción de Cales RCA-92. Las arenas empleadas cumplirán las limitaciones relativas a tamaño máximo de granos, contenido de finos, granulometría y contenido de materia orgánica establecidas en la Norma NBE FL-90. Asimismo se admitirán todas las aguas potables y las tradicionalmente empleadas. En caso de duda, el agua deberá cumplir las condiciones de acidez, contenido en sustancias disueltas, sulfatos, cloruros., especificadas en las normas UNE. Por otro lado, el cemento utilizado cumplirá las exigencias en cuanto a composición, características mecánicas, físicas y químicas que establece la Instrucción para la recepción de cementos RC-97.
Los posibles aditivos incorporados al mortero antes de o durante el amasado, llegarán a obra con la designación correspondiente según normas UNE, así como la garantía del fabricante de que el aditivo, agregado en las proporciones y condiciones previstas, produce la función principal deseada. Las mezclas preparadas, (envasadas o a granel) en seco para morteros llevarán el nombre del fabricante y la dosificación según la Norma NBE-FL-90, así como la cantidad de agua a añadir para obtener las resistencias de los morteros tipo.
La resistencia a compresión del mortero estará dentro de los mínimos establecidos en la Norma NBE FL-90; su consistencia, midiendo el asentamiento en cono de Abrams, será de 17+ - 2 cm. Asimismo, la dosificación seguirá lo establecido en la Norma NBE FL-90 (Tabla 3.5), en cuanto a partes en volumen de sus componentes.
En caso de fábrica de ladrillo caravista, será adecuado un mortero algo menos resistente que el ladrillo: un M-8 para un ladrillo R-10, o un M-16 para un ladrillo R-20.
- Revestimiento intermedio: se colocará sólo en caso de que la hoja exterior sea de ladrillo caravista. Será de enfoscado de mortero bastardo (Cemento:cal:arena), mortero de cemento hidrófugo, etc.
- Aislamiento térmico: podrá ser de lana mineral, paneles de poliuretano, de poliestireno expandido, de poliestireno extrusionado, etc., según las especificaciones recogidas en el subcapítulo ENT Termoacústicos del presente Pliego de Condiciones.
- Hoja interior: (sólo en caso de que el aislamiento vaya colocado en el interior): podrá ser de hoja de ladrillo cerámico, panel de cartón-yeso sobre estructura portante de perfiles de acero galvanizado, panel de cartón-yeso con aislamiento térmico incluido, fijado con mortero, etc.
- Revestimiento interior: será de guarnecido y enlucido de yeso y cumplirá lo especificado en el pliego del apartado ERPG Guarnecidos y enlucidos.
· Cerramiento con cámara de aire ventilada: estará formado por las siguientes hojas:
- Con / sin revestimiento exterior: podrá ser mediante revestimiento continuo o bien mediante aplacado pétreo, fibrocemento, cerámico, compuesto, etc.
- Hoja principal de ladrillo.
- Cámara de aire: podrá ser ventilada o semiventilada. En cualquier caso tendrá un espesor mínimo de 4 cm y contará con separadores de acero galvanizado con goterón. En caso de revestimiento con aplacado, la ventilación se producirá a través de los elementos del mismo.
- Aislamiento térmico.
- Hoja interior.
- Revestimiento interior.
Control y aceptación
· Ladrillos:
Cuando los ladrillos suministrados estén amparados por el sello INCE, la dirección de obra podrá simplificar la recepción, comprobando únicamente el fabricante, tipo y clase de ladrillo, resistencia a compresión en kp/cm2, dimensiones nominales y sello INCE, datos que deberán figurar en el albarán y, en su caso, en el empaquetado. Lo mismo se comprobará cuando los ladrillos suministrados procedan de Estados miembros de la Unión Europea, con especificaciones técnicas especificas, que garanticen objetivos de seguridad equivalentes a los proporcionados por el sello INCE.
- Identificación, clase y tipo. Resistencia (según RL-88). Dimensiones nominales.
- Distintivos: Sello INCE-AENOR para ladrillos caravista.
- Ensayos: con carácter general se realizarán ensayos, conforme lo especificado en el Pliego General de Condiciones para la Recepción de los Ladrillos Cerámicos en las Obras de Construcción, RL-88 de características dimensionales y defectos, nódulos de cal viva, succión de agua y masa. En fábricas caravista, los ensayos a realizar, conforme lo especificado en las normas UNE, serán absorción de agua, eflorescencias y heladicidad. En fábricas exteriores en zonas climáticas X e Y se realizarán ensayos de heladicidad.
· Morteros:
- Identificación:
- Mortero: tipo. Dosificación.
- Cemento: tipo, clase y categoría.
- Agua: fuente de suministro.

Documento visado electrónicamente con número: 260138

VISADO
COITI
00049571203
LA RIOJA
260138

- Cales: tipo. Clase.
- Arenas (áridos): tipo. Tamaño máximo.
- Distintivos:
- Mortero: Documento de Idoneidad Técnica o bien otros sistemas de certificación de la calidad del fabricante.
- Cemento: Marca AENOR u Homologación del Ministerio de Fomento.
- Arenas: Marca AENOR u Homologación por el Ministerio de Fomento.
- Ensayos:
- Mortero: resistencia a compresión y consistencia con Cono de Abrams.
- Cemento: resistencia a compresión. Tiempos de fraguado. Expansión por agujas de Le Chatelier. Pérdida al fuego. Residuo insoluble. Trióxido de azufre. Cloruros Cl. Sulfuros. Oxido de aluminio. Puzolanidad.
- Agua: exponente de hidrógeno pH, sustancias disueltas, sulfatos SO3, ión Cloro Cl-, hidratos de carbono, sustancias orgánicas solubles en éter.
- Cales: análisis químico de cales en general según RCA-92, finura de molido de cales aéreas y finura de molido, fraguado y estabilidad de volumen de cales hidráulicas.
- Arenas: materia orgánica, granulometría y finos que pasan por el tamiz 0,08.

· Aislamiento térmico:
Cumplirá todo lo referente a control y aceptación especificado en el subcapítulo ENT Termoacústicos, del presente Pliego de Condiciones.
· Panel de cartón-yeso:
Cumplirá todo lo referente a control y aceptación especificado en el subcapítulo EFT Tabiques y tableros, del presente Pliego de Condiciones.
· Revestimiento interior y exterior:
Cumplirá todo lo referente a control y aceptación especificado en el subcapítulo ERP Paramentos, del presente Pliego de Condiciones.
Los materiales y equipos de origen industrial, deberán cumplir las condiciones funcionales y de calidad que se fijan en las correspondientes normas y disposiciones vigentes relativas a fabricación y control industrial. Cuando el material o equipo llegue a obra con certificado de origen industrial que acredite el cumplimiento de dichas condiciones, normas o disposiciones, su recepción se realizará comprobando, únicamente, sus características aparentes.
El soporte
Se exigirá la condición de limitación de flecha a los elementos estructurales flectados: vigas de borde o remates de forjado.
Se comprobará el nivel del forjado terminado y si hay alguna irregularidad se rellenará con una torta de mortero
Los perfiles metálicos de los dinteles que conforman los huecos se protegerán con pintura antioxidante, antes de su colocación.
Compatibilidad
Se seguirán las recomendaciones para la utilización de cemento en morteros para muros de fábrica de ladrillo dadas en la Norma NBE FL-90 (Tabla 3.1).
En caso de fachada, la hoja interior del cerramiento podrá ser de paneles de cartón-yeso cuando no lleve instalaciones empotradas o éstas sean pequeñas.
Cuando el aislante empleado se vea afectado por el contacto con agua se emplearán separadores para dejar al menos 1 cm entre el aislante y la cara interna de la hoja exterior.
El empleo de lana de roca o fibra de vidrio hidrofugados en la cámara del aplacado, será sopesado por el riesgo de humedades y de condensación intersticial en climas fríos que requerirían el empleo de barreras de vapor.
En caso de cerramiento de fachada revestido con aplacado, se valorará la repercusión del material de sellado de las juntas en la mecánica del sistema, y la generación de manchas en el aplacado.
En caso de fábricas de ladrillos sílicocalcareos se utilizarán morteros de cal o bastardos.

12.1.2 De la ejecución.
Preparación
Estará terminada la estructura, se dispondrá de los precercos en obra y se marcarán niveles en planta.
En cerramientos exteriores, se sacarán planos y de ser necesario se recortarán voladizos.
Antes del inicio de las fábricas cerámicas, se replantearán; realizado el replanteo, se colocarán miras escantilladas a distancias no mayores que 4 m, con marcas a la altura de cada hilada.
Los ladrillos se humedecerán en el momento de su colocación, para que no absorban el agua del mortero, regándose los ladrillos, abundantemente, por aspersión o por inmersión, apilándolos para que al usarlos no goteen.
Fases de ejecución
· En general:
Las fábricas cerámicas se levantarán por hiladas horizontales enteras, salvo cuando 2 partes tengan que levantarse en distintas épocas, en cuyo caso la primera se dejará escalonada.
Las llagas y tendeles tendrán en todo el grueso y altura de la fabrica el espesor especificado. El espacio entre la última hilada y el elemento superior, se rellenará con mortero cuando hayan transcurrido un mínimo de 24 horas.
Los encuentros de esquinas o con otras fábricas, se harán mediante enjarjes en todo su espesor y en todas las hiladas.
Los dinteles de los huecos se realizará mediante viguetas pretensadas, perfiles metálicos, ladrillo a sardinel, etc.
Las fábricas de ladrillo se trabajarán siempre a una temperatura ambiente que oscile entre 5 y 40 ºC. Si se sobrepasan estos límites, 48 horas después, se revisará la obra ejecutada.
Durante la ejecución de las fábricas cerámicas, se adoptarán las siguientes protecciones:
- Contra la lluvia: las partes recientemente ejecutadas se protegerán con láminas de material plástico o similar, para evitar la erosión de las juntas de mortero.
- Contra el calor: en tiempo seco y caluroso, se mantendrá húmeda la fábrica recientemente ejecutada, para evitar el riesgo de una rápida evaporación del agua del mortero.
- Contra heladas: si ha helado antes de iniciar el trabajo, se revisará escrupulosamente lo ejecutado en las 48 horas anteriores, demoliéndose las zonas dañadas. Si la helada se produce una vez iniciado el trabajo, se suspenderá protegiendo lo recientemente construido.
- Contra derribos: hasta que las fábricas no estén estabilizadas, se arriostrarán y apuntalarán.
- Cuando el viento sea superior a 50 km/h, se suspenderán los trabajos y se asegurarán las fábricas de ladrillo realizadas.

La terminación de los antepechos y del peto de las azoteas se podrá realizar con el propio ladrillo mediante un remate a sardinel, o con otros materiales, aunque siempre con pendiente suficiente para evacuar el agua, y disponiendo siempre un cartón asfáltico, e irán provistas de un goterón.
En cualquier caso, la hoja exterior de ladrillo apoyará 2/3 de su profundidad en el forjado.
Se dejarán juntas de dilatación cada 20 m.
En caso de que el cerramiento de ladrillo constituya una medianera, irá anclado en sus 4 lados a elementos estructurales verticales y horizontales, de manera que quede asegurada su estabilidad, cuidando que los posibles desplomes no invadan una de las propiedades.
El paño de cerramiento dispondrá al menos de 60 mm de apoyo.
· En caso de cerramiento de fachada compuesto de varias hojas y cámara de aire:
Se levantará primero el cerramiento exterior y se preverá la eliminación del agua que pueda acumularse en la cámara de aire. Asimismo se eliminarán los contactos entre las dos hojas del cerramiento, que pueden producir humedades en la hoja interior.
La cámara se ventilará disponiendo orificios en las hojas de fábrica de ladrillo caravista o bien mediante llagas abiertas en la hilada inferior.
Se dejarán sin colocar uno de cada 4 ladrillos de la primera hilada para poder comprobar la limpieza del fondo de la cámara tras la construcción del paño completo.
En caso de ladrillo caravista con juntas verticales a tope, se trasdosará la cara interior con mortero hidrófugo.
En caso de recurrir a angulares para resolver las desigualdades del frente de los forjados y dar continuidad a la hoja exterior del cerramiento por delante de los soportes, dichos angulares estarán galvanizados y no se harán soldaduras en obra.
· En caso de cerramiento de fachada aplacado con cámara de aire:
Los orificios que deben practicarse en el aislamiento para el montaje de los anclajes puntuales deberán ser rellenados posteriormente con proyectores portátiles del mismo aislamiento o recortes del mismo adheridos con colas compatibles. En aplacados ventilados fijados mecánicamente y fuertemente expuestos a la acción del agua de lluvia, deberán sellarse las juntas.
· En caso de cerramiento de fachada con aplacado tomado con mortero, sin cámara de aire:
Se rellenarán las juntas horizontales con mortero de cemento compacto en todo su espesor; el aplacado se realizará después de que el muro de fábrica haya tenido su retracción más importante (45 días después de su terminación).
Acabados

Documento visado electrónicamente con número: 260138

VISADO
COITI
LA RIOJA
00049571203
260138

Las fábricas cerámicas quedarán planas y aplomadas, y tendrán una composición uniforme en toda su altura.
Control y aceptación
Controles durante la ejecución: puntos de observación.
Unidad y frecuencia de inspección: 2 cada 400 m2 en fábrica caravista y cada 600 m2 en fábrica para revestir.
· Replanteo:
- Se comprobará si existen desviaciones respecto a proyecto en cuanto a replanteo y espesores de las hojas.
- En caso de cerramientos exteriores, las juntas de dilatación, estarán limpias y aplomadas. Se respetarán las estructurales siempre.
· Ejecución:
- Barrera antihumedad en arranque de cimentación.
- Enjarjes en los encuentros y esquinas de muros.
- Colocación de piezas: existencia de miras aplomadas, limpieza de ejecución, traba.
- Aparejo y espesor de juntas en fábrica de ladrillo caravista.
- Dinteles: dimensión y entrega.
- Arriostramiento durante la construcción.
- Revoco de la cara interior de la hoja exterior del cerramiento en fábrica caravista.
- Holgura del cerramiento en el encuentro con el forjado superior (de 2 cm y relleno a las 24 horas).
· Aislamiento térmico:
- Espesor y tipo.
- Correcta colocación. Continuidad.
- Puentes térmicos (capialzados, frentes de forjados soportes).
· Comprobación final:
- Planeidad. Medida con regla de 2 m.
- Desplome. No mayor de 10 mm por planta, ni mayor de 30 mm en todo el edificio.
- En general, toda fábrica de ladrillo hueco deberá ir protegida por el exterior (enfoscado, aplacado, etc.)

· Prueba de servicio:
- Estanquidad de paños de fachada al agua de escorrentía.

12.1.3 Medición y abono
Metro cuadrado de cerramiento de ladrillo cerámico tomado con mortero de cemento y o cal, de una o varias hojas, con o sin cámara de aire, con o sin enfoscado de la cara interior de la hoja exterior con mortero de cemento, incluyendo o no aislamiento térmico, con o sin revestimiento interior y exterior, con o sin trasdosado interior, aparejada, incluso replanteo, nivelación y aplomado, parte proporcional de enjarjes, mermas y roturas, humedecido de los ladrillos y limpieza, incluso ejecución de encuentros y elementos especiales, medida deduciendo huecos superiores a 1 m2.

12.1.4 Mantenimiento.

Uso
No se permitirán sobrecargas de uso superiores a las previstas, ni alteraciones en la forma de trabajo de los elementos estructurales o en las condiciones de arriostramiento.
Sin la autorización del técnico competente no se abrirán huecos en muros resistentes o de arriostramiento, ni se permitirá la ejecución de rozas de profundidad mayor a 1/6 del espesor del muro, ni se realizará ninguna alteración en la fachada.
Conservación
Cuando se precise la limpieza de la fábrica de ladrillo con cara vista, se lavará con cepillo y agua, o una solución de ácido acético.
Reparación. Reposición
En general, cada 10 años, o antes si fuera apreciada alguna anomalía se realizará una inspección, observando si aparecen en alguna zona fisuras de retracción, o debidas a asientos o a otras causas. Cualquier alteración apreciable debida a desplomes, fisuras o envejecimiento indebido, deberá ser analizada por técnico competente que dictaminará su importancia y peligrosidad, y en su caso las reparaciones que deban realizarse.

12.2 Tabiques cerámicos.
Tabique de ladrillo cerámico tomado con mortero de cemento y/o cal o yeso, que constituye particiones interiores.

12.2.1 De los componentes
Productos constituyentes
· Ladrillos:
Los ladrillos utilizados cumplirán las siguientes condiciones que se especifican en el Pliego general de condiciones para la recepción de los ladrillos cerámicos en las obras de construcción, RL-88:
Los ladrillos presentarán regularidad de dimensiones y forma que permitan la obtención de tendeles de espesor uniforme, igualdad de hiladas, paramentos regulares y asiento uniforme de las fábricas, satisfaciendo para ello las características dimensionales y de forma Para asegurar la resistencia mecánica, durabilidad y aspecto de las fábricas, los ladrillos satisfarán las condiciones relativas a masa, resistencia a compresión, heladicidad, eflorescencias, succión y coloración especificadas
Los ladrillos no presentarán defectos que deterioren el aspecto de las fábricas y de modo que se asegure su durabilidad; para ello, cumplirán las limitaciones referentes a fisuras, exfoliaciones y desconchados por caliche.
· Mortero:
En la confección de morteros, se utilizarán las cales aéreas y orgánicas clasificadas en la Instrucción para la Recepción de Cales RCA-92. Las arenas empleadas cumplirán las limitaciones relativas a tamaño máximo de granos, contenido de finos, granulometría y contenido de materia orgánica establecidas en la Norma NBE FL-90. Asimismo se admitirán todas las aguas potables y las tradicionalmente empleadas. En caso de duda, el agua deberá cumplir las condiciones de acidez, contenido en sustancias disueltas, sulfatos, cloruros., especificadas en las normas UNE. Por otro lado, el cemento utilizado cumplirá las exigencias en cuanto a composición, características mecánicas, físicas y químicas que establece la Instrucción para la recepción de cementos RC-97.
Los posibles aditivos incorporados al mortero antes de o durante el amasado, llegarán a obra con la designación correspondiente según normas UNE, así como la garantía del fabricante de que el aditivo, agregado en las proporciones y condiciones previstas, produce la función principal deseada.
Las mezclas preparadas, (envasadas o a granel) en seco para morteros llevarán el nombre del fabricante y la dosificación según la Norma NBE-FL-90, así como la cantidad de agua a añadir para obtener las resistencias de los morteros tipo.
La resistencia a compresión del mortero estará dentro de los mínimos establecidos en la Norma NBE FL-90; su consistencia, midiendo el asentamiento en cono de Abrams, será de 17 + - 2 cm. Asimismo, la dosificación seguirá lo establecido en la Norma NBE FL-90 (Tabla 3.5), en cuanto a partes en volumen de sus componentes.
· Revestimiento interior:
Será de guarnecido y enlucido de yeso, etc. Cumplirá las especificaciones recogidas en el subcapítulo ERP Paramentos del presente Pliego de Condiciones.
Control y aceptación
· Ladrillos:
Cuando los ladrillos suministrados estén amparados por el sello INCE, la dirección de obra podrá simplificar la recepción, comprobando únicamente el fabricante, tipo y clase de ladrillo, resistencia a compresión en kp/cm2, dimensiones nominales y sello INCE, datos que deberán figurar en el albarán y, en su caso, en el empaquetado. Lo mismo se comprobará cuando los ladrillos suministrados procedan de Estados miembros de la Unión Europea, con especificaciones técnicas especificas, que garanticen objetivos de seguridad equivalentes a los proporcionados por el sello INCE.
- Identificación, clase y tipo. Resistencia (según RL-88). Dimensiones nominales.
- Distintivos: Sello INCE-AENOR para ladrillos caravista.

Documento visado electrónicamente con número: 260138

VISADO
COITI
LA RIOJA
00049571203
260138

- Con carácter general se realizarán ensayos, conforme lo especificado en el Pliego General de Condiciones para la Recepción de los Ladrillos Cerámicos en las Obras de Construcción, RL-88 de características dimensionales y defectos, nódulos de cal viva, succión de agua y masa. En fábricas caravista, los ensayos a realizar, conforme lo especificado en las normas UNE, serán absorción de agua, eflorescencias y heladicidad. En fábricas exteriores en zonas climáticas X e Y, se realizarán ensayos de heladicidad.
· Morteros:
- Identificación:
- Mortero: tipo. Dosificación.
- Cemento: tipo, clase y categoría.
- Agua: fuente de suministro.
- Cales: tipo. Clase.
- Arenas (áridos): tipo. Tamaño máximo.
- Distintivos:
- Mortero: Documento de Idoneidad Técnica o bien otros sistemas de certificación de la calidad del fabricante.
- Cemento: Marca AENOR u Homologación del Ministerio de Fomento.
- Arenas: Marca AENOR u Homologación por el Ministerio de Fomento.
- Ensayos:
- Mortero: resistencia a compresión y consistencia con Cono de Abrams.
- Cemento: resistencia a compresión. Tiempos de fraguado. Expansión por agujas de Le Chatelier. Pérdida al fuego. Residuo insoluble. Trióxido de azufre. Cloruros Cl. Sulfuros. Oxido de aluminio. Puzolanidad.
- Agua: exponente de hidrógeno pH, sustancias disueltas, sulfatos SO3, ión Cloro Cl-, hidratos de carbono, sustancias orgánicas solubles en éter.
- Cales: análisis químico de cales en general según RCA-92, finura de molido de cales aéreas y finura de molido, fraguado y estabilidad de volumen de cales hidráulicas.
- Arenas: materia orgánica, granulometría y finos que pasan por el tamiz 0,08.

Los materiales y equipos de origen industrial, deberán cumplir las condiciones funcionales y de calidad que se fijan en las correspondientes normas y disposiciones vigentes relativas a fabricación y control industrial. Cuando el material o equipo llegue a obra con certificado de origen industrial que acredite el cumplimiento de dichas condiciones, normas o disposiciones, su recepción se realizará comprobando, únicamente, sus características aparentes.
El soporte
Se exigirá la condición de limitación de flecha a los elementos estructurales flectados: vigas de borde o remates de forjado.
Se comprobará el nivel del forjado terminado y si hay alguna irregularidad se rellenará con una torta de mortero
Compatibilidad
Se seguirán las recomendaciones para la utilización de cemento en morteros para muros de fábrica de ladrillo dadas en la Norma NBE FL-90 (Tabla 3.1).

12.2.2 De la ejecución
Preparación
Estará terminada la estructura, se dispondrá de los precercos en obra y se marcarán niveles en planta.
Antes del inicio de las fábricas cerámicas, se replantearán; realizado el replanteo, se colocarán miras escantilladas a distancias no mayores que cuatro m, con marcas a la altura de cada hilada.
Los ladrillos se humedecerán en el momento de su colocación, para que no absorban el agua del mortero, regándose los ladrillos, abundantemente, por aspersión o por inmersión, apilándolos para que al usarlos no goteen.
Fases de ejecución
Las fábricas cerámicas se levantarán por hiladas horizontales enteras, salvo cuando dos partes tengan que levantarse en distintas épocas, en cuyo caso la primera se dejará escalonada.
Los encuentros de esquinas o con otras fábricas, se harán mediante enjarjes en todo su espesor y en todas las hiladas.
Entre la hilada superior del tabique y el forjado o elemento horizontal de arriostramiento, se dejará una holgura de 2 cm que se rellenará transcurridas un mínimo de 24 horas con pasta de yeso o con mortero de cemento.
El encuentro entre tabiques con elementos estructurales, se hará de forma que no sean solidarios.
Las rozas tendrán una profundidad no mayor que 4 cm. Sobre ladrillo macizo y de un canuto sobre ladrillo hueco. El ancho no será superior a dos veces su profundidad. Se ejecutarán preferentemente a máquina una vez guarnecido el tabique.
Los dinteles de huecos superiores a 100 cm, se realizarán por medio de arcos de descarga o elementos resistentes.
Las fábricas de ladrillo se trabajarán siempre a una temperatura ambiente que oscile entre cinco y cuarenta grados centígrados (5 a 40 °C). Si se sobrepasan estos límites, 48 horas después, se revisará la obra ejecutada.
Cuando el viento sea superior a 50 km/h, se suspenderán los trabajos y se asegurarán las fábricas de ladrillo realizadas.
Durante la ejecución de las fábricas cerámicas, se adoptarán las siguientes protecciones:
- Contra la lluvia: las partes recientemente ejecutadas se protegerán con láminas de material plástico o similar, para evitar la erosión de las juntas de mortero.
- Contra el calor: en tiempo seco y caluroso, se mantendrá húmeda la fábrica recientemente ejecutada, para evitar el riesgo de una rápida evaporación del agua del mortero.
- Contra heladas: si ha helado antes de iniciar el trabajo, se revisará escrupulosamente lo ejecutado en las 48 horas anteriores, demoliéndose las zonas dañadas. Si la helada se produce una vez iniciado el trabajo, se suspenderá protegiendo lo recientemente construido.
- Contra derribos: hasta que las fábricas no estén estabilizadas, se arriostrarán y apuntalarán.
Acabados
Las fábricas cerámicas quedarán planas y aplomadas, y tendrán una composición uniforme en toda su altura.
Control y aceptación
Controles durante la ejecución: puntos de observación.
Unidad y frecuencia de inspección: 2 cada planta.
· Replanteo:
- Adecuación a proyecto.
- Comprobación de espesores (tabiques con conducciones de diámetro > ó = 2 cm serán de hueco doble).
- Comprobación de huecos de paso, y de desplomes y escuadría del cerco o premarco.
· Ejecución del tabique:
- Unión a otros tabiques.
- Encuentro no solidario con los elementos estructurales verticales.
- Holgura de 2 cm en el encuentro con el forjado superior rellenada a las 24 horas con pasta de yeso.
· Comprobación final:
- Planeidad medida con regla de 2 m.
- Desplome inferior a 1 cm en 3 m de altura.
- Fijación al tabique del cerco o premarco (huecos de paso, descuadres y alabeos).
- Rozas distanciadas al menos 15 cm de cercos rellenadas a las 24 horas con pasta de yeso.

12.2.3 Medición y abono.
Metro cuadrado de fábrica de ladrillo cerámico tomado con mortero de cemento y/o cal o yeso, aparejada, incluso replanteo, nivelación y aplomado, parte proporcional de enjarjes, mermas y roturas, humedecido de los ladrillos y limpieza, ejecución de encuentros y elementos especiales, medida deduciendo huecos superiores a 1 m2.

12.2.4 Mantenimiento.
Uso
No se colgarán elementos ni se producirán empujes que puedan dañar la tabiquería. Los daños producidos por escapes de agua o condensaciones se repararán inmediatamente.

Documento visado electrónicamente con número: 260138

VISADO
COITI
LA RIOJA
00049571203
260138

Conservación
Cuando se precise la limpieza de la fábrica de ladrillo con cara vista, se lavará con cepillo y agua, o una solución de ácido acético.
Reparación. Reposición
En caso de particiones interiores, cada 10 años en locales habitados, cada año en locales inhabitados, o antes si fuera apreciada alguna anomalía, se realizará una revisión de la tabiquería, inspeccionando la posible aparición de fisuras, desplomes o cualquier otro tipo de lesión.
En caso de ser observado alguno de estos síntomas, será estudiado por técnico competente, que dictaminará su importancia y, en su caso, las reparaciones que deban efectuarse.

12.3 Guarnecido y enlucido de yeso.
Revestimiento continuo de paramentos interiores, maestreados o no, de yeso, pudiendo ser monocapa, con una terminación final similar al enlucido o bicapa, con un guarnecido de 1 a 2 cm de espesor realizado con pasta de yeso grueso (YG) y una capa de acabado o enlucido de menos de 2 mm de espesor realizado con yeso fino (YF); ambos tipos podrán aplicarse manualmente o mediante proyectado.
12.3.1 De los componentes
Productos constituyentes
· Yeso grueso (YG): se utilizará en la ejecución de guarnecidos y se ajustará a las especificaciones relativas a su composición química, finura de molido, resistencia mecánica a flexotracción y trabajabilidad recogidas en el Pliego general de condiciones para la recepción de yesos y escayolas RY-85.
· Yeso fino(YF): se utilizará en la ejecución de enlucidos y se ajustará a las especificaciones relativas a su composición química, finura de molido, resistencia mecánica a flexotracción y trabajabilidad recogidas en el Pliego general de condiciones para la recepción de yesos y escayolas RY-85.
· Aditivos: plastificantes, retardadores del fraguado, etc.
· Agua.
· Guardavivos: podrá ser de chapa de acero galvanizada, etc.
Control y aceptación
· Yeso:
- Identificación de yesos y correspondencia conforme a proyecto.
- Distintivos: Sello INCE / Marca AENOR u Homologación del Ministerio de Fomento.
- Ensayos: identificación, tipo, muestreo, agua combinada, índice de pureza, contenido en SO4Ca+1/2H2O, determinación del PH, finura de molido, resistencia a flexotracción y trabajabilidad detallados en el Pliego general de condiciones para la recepción de yesos y escayolas RY-85.
· Agua:
- Fuente de suministro.
- Ensayos: exponente de hidrógeno pH, sustancias disueltas, sulfatos SO3, ión Cloro Cl-, hidratos de carbono, sustancias orgánicas solubles en éter.
- Lotes: según EHE suministro de aguas no potables sin experiencias previas.
Los materiales y equipos de origen industrial, deberán cumplir las condiciones funcionales y de calidad que se fijan en las correspondientes normas y disposiciones vigentes relativas a fabricación y control industrial. Cuando el material o equipo llegue a obra con certificado de origen industrial que acredite el cumplimiento de dichas condiciones, normas o disposiciones, su recepción se realizará comprobando, únicamente, sus características aparentes.
El soporte
La superficie a revestir con el guarnecido estará limpia y humedecida.
El guarnecido sobre el que se aplique el enlucido deberá estar fraguado y tener consistencia suficiente para no desprenderse al aplicar éste. La superficie del guarnecido deberá estar, además, rayada y limpia.
Compatibilidad
No se revestirán con yeso las paredes y techos de locales en los que esté prevista una humedad relativa habitual superior al 70%, ni en aquellos locales que frecuentemente hayan de ser salpicados por agua, como consecuencia de la actividad desarrollada.
No se revestirán directamente con yeso las superficies metálicas, sin previamente revestirlas con una superficie cerámica. Tampoco las superficies de hormigón realizadas con encofrado metálico si previamente no se han dejado rugosas mediante rayado o salpicado con mortero.
12.3.2 De la ejecución.
Preparación
En las aristas verticales de esquina se colocarán guardavivos, aplomándolos y punteándolo con pasta de yeso su parte perforada. Una vez colocado se realizará una maestra a cada uno de sus lados.
En caso de guarnecido maestreado, se ejecutarán maestras de yeso en bandas de al menos 12 mm de espesor, en rincones, esquinas y guarniciones de huecos de paredes, en todo el perímetro del techo y en un mismo paño cada 3 m como mínimo.
Previamente al revestido, se habrán recibido los cercos de puertas y ventanas y repasado la pared, tapando los desperfectos que pudiera haber; asimismo se habrán recibido los ganchos y repasado el techo.
Los muros exteriores deberán estar terminados, incluso el revestimiento exterior si lo lleva, así como la cubierta del edificio o tener al menos tres forjados sobre la plante en que se va a realizar el guarnecido.
Antes de iniciar los trabajos se limpiará y humedecerá la superficie que se va a revestir.
Fases de ejecución
No se realizará el guarnecido cuando la temperatura ambiente sea inferior a 5 ºC
La pasta de yeso se utilizará inmediatamente después de su amasado, sin adición posterior de agua.
Se aplicará la pasta entre maestras, apretándola contra la superficie, hasta enrasar con ellas. El espesor del guarnecido será de 12 mm y se cortará en las juntas estructurales del edificio.
Se evitarán los golpes y vibraciones que puedan afectar a la pasta durante su fraguado.
Cuando el espesor del guarnecido deba ser superior a 15 mm, deberá realizarse por capas sucesivas de este espesor máximo, previo fraguado de la anterior, terminada rayada para mejorar la adherencia.
Acabados
Sobre el guarnecido fraguado se enlucirá con yeso fino terminado con llana, quedando a línea con la arista del guardavivos, consiguiendo un espesor de 3 mm.
Control y aceptación
Controles durante la ejecución: puntos de observación
Unidad y frecuencia de inspección: exteriores, 2 cada 200 m2. Interiores, 2 cada 4 viviendas o equivalente.
· Comprobación del soporte:
- Se comprobará que el soporte no esté liso (rugoso, rayado, picado, salpicado de mortero), que no haya elementos metálicos en contacto y que esté húmedo en caso de guarnecidos.
· Ejecución:
- Se comprobará que no se añade agua después del amasado.
- Comprobar la ejecución de maestras u disposición de guardavivos.
· Comprobación final:
- Se verificará espesor según proyecto.
- Comprobar planeidad con regla de 1 m.
- Ensayo de dureza superficial del guarnecido de yeso según las normas UNE; el valor medio resultante deberá ser mayor que 45 y los valores locales mayores que 40, según el CSTB francés, DTU nº 2.

12.3.3 Medición y abono
Metro cuadrado de guarnecido con o sin maestreado y enlucido, realizado con pasta de yeso sobre paramentos verticales u horizontales, acabado manual con llana, incluso limpieza y humedecido del soporte, deduciendo los huecos y desarrollando las mochetas.

12.3.4 Mantenimiento.
Uso
Las paredes y techos con revestimiento de yeso no se someterán a humedad relativa habitual superior al 70% o

Documento visado electrónicamente con número: 260138

VISADO
COITI
LA RIOJA
00049571203
260138

salpicado frecuente de agua.
No se admitirá la sujeción de elementos pesados en el espesor del revestimiento de yeso.
Si el yeso se revistiera a su vez con pintura, ésta deberá ser compatible con el mismo.
Conservación
Se realizará inspecciones periódicas para detectar desconchados, abombamientos, humedades estado de los guardavivos, etc.
Reparación. Reposición
Las reparaciones del revestimiento por deterioro u obras realizadas que le afecten, se realizarán con los mismos materiales utilizados en el revestimiento original.
Cuando se aprecie alguna anomalía en el revestimiento de yeso, se levantará la superficie afectada y se estudiará la causa por técnico competente que dictaminará su importancia y en su caso, las reparaciones que deban efectuarse.
Cuando se efectúen reparaciones en los revestimientos de yeso, se revisará el estado de los guardavivos, sustituyendo aquellos que estén deteriorados.

12.4 Enfoscados

Revestimiento continuo para acabados de paramentos interiores o exteriores con morteros de cemento, de cal, o mixtos, de 2 cm de espesor, maestreados o no, aplicado directamente sobre las superficies a revestir, pudiendo servir de base para un revoco u otro tipo de acabado.

12.4.1 De los componentes.
Productos constituyentes
· Material aglomerante:
- Cemento, cumplirá las condiciones fijadas en la Instrucción para la Recepción de cementos RC-97 en cuanto a composición, prescripciones mecánicas, físicas, y químicas.
- Cal: apagada, se ajustará a lo definido en la Instrucción para la Recepción de Cales RCA-92.
· Arena :
Se utilizarán arenas procedentes de río, mina, playa , machaqueo o mezcla de ellas, pudiendo cumplir las especificaciones en cuanto a contenido de materia orgánica, impurezas, forma y tamaño de los granos y volúmen de huecos recogidas en NTE-RPE.
· Agua:
Se admitirán todas las aguas potables y las tradicionalmente empleadas; en caso de duda, el agua deberá cumplir las condiciones de acidez, contenido en sustancias disueltas, sulfatos, cloruros,... especificadas en las Normas UNE.
· Aditivos: plastificante, hidrofugante, etc.
· Refuerzo: malla de tela metálica, armadura de fibra de vidrio etc.
Control y aceptación
· Morteros:
- Identificación:
- Mortero: tipo. Dosificación.
- Cemento: tipo, clase y categoría.
- Agua: fuente de suministro.
- Cales: tipo. Clase.
- Arenas (áridos): tipo. Tamaño máximo.
- Distintivos:
- Mortero: Documento de Idoneidad Técnica o bien otros sistemas de certificación de la calidad del fabricante.
- Cemento: Marca AENOR u Homologación del Ministerio de Fomento.
- Arenas: Marca AENOR u Homologación por el Ministerio de Fomento.
- Ensayos:
- Mortero: resistencia a compresión y consistencia con Cono de Abrams.
- Cemento: resistencia a compresión. Tiempos de fraguado. Expansión por agujas de Le Chatelier. Pérdida al fuego. Residuo insoluble. Trióxido de azufre. Cloruros Cl. Sulfuros. Oxido de aluminio. Puzolanidad.
- Agua: exponente de hidrógeno pH, sustancias disueltas, sulfatos SO3, ión Cloro Cl-, hidratos de carbono, sustancias orgánicas solubles en éter.
- Cales: análisis químico de cales en general según RCA-92, finura de molido de cales aéreas y finura de molido, fraguado y estabilidad de volumen de cales hidráulicas.
- Arenas: materia orgánica, granulometría y finos que pasan por el tamiz 0,08.
Los materiales y equipos de origen industrial, deberán cumplir las condiciones funcionales y de calidad que se fijan en las correspondientes normas y disposiciones vigentes relativas a fabricación y control industrial. Cuando el material o equipo llegue a obra con certificado de origen industrial que acredite el cumplimiento de dichas condiciones, normas o disposiciones, su recepción se realizará comprobando, únicamente, sus características aparentes.
El soporte
El soporte deberá presentar una superficie limpia y rugosa.
En caso de superficies lisas de hormigón, será necesario crear en la superficie rugosidades por picado, con retardadores superficiales del fraguado o colocando una tela metálica.
Según sea el tipo de soporte (con cal o sin cal), se podrán elegir las proporciones en volumen de cemento, cal y arena según Tabla 1 de NTE-RPE.
Si el paramento a enfoscar es de fábrica de ladrillo, se rascarán las juntas, debiendo estar la fábrica seca en su interior.
Compatibilidad
No son aptas para enfoscar las superficies de yeso, ni las realizadas con resistencia análoga o inferior al yeso. Tampoco lo son las superficies metálicas que no hayan sido forradas previamente con piezas cerámicas.

12.4.2 De la ejecución.
Preparación
Se habrán recibido los cercos de puertas y ventanas, bajantes, canalizaciones y demás elementos fijados a los paramentos.
Ha fraguado el mortero u hormigón del soporte a revestir.
Para enfoscados exteriores estará terminada la cubierta.
Para la dosificación de los componentes del mortero se podrán seguir las recomendaciones establecidas en al Tabla 1 de la NTE-RPE. No se confeccionará el mortero cuando la temperatura del agua de amasado sea inferior a 5 ºC o superior a 40 ºC. Se amasará exclusivamente la cantidad que se vaya a necesitar.
Se humedecerá el soporte, previamente limpio.
Fases de ejecución
· En general:
Se suspenderá la ejecución en tiempo de heladas, en tiempo lluvioso cuando el soporte no esté protegido, y en tiempo extremadamente seco y caluroso.
En enfoscados exteriores vistos se hará un llagueado, en recuadros de lado no mayor que 3 m, para evitar, agrietamientos.
Una vez transcurridas 24 horas desde su ejecución, se mantendrá húmeda la superficie enfoscada hasta que el mortero haya fraguado.
Se respetarán las juntas estructurales.
· Enfoscados maestreados:
Se dispondrán maestras verticales formadas por bandas de mortero, formando arista en esquinas, rincones y guarniciones de hueco de paramentos verticales y en todo el perímetro del techo con separación no superior a 1 m en cada paño.
Se aplicará el mortero entre maestras hasta conseguir un espesor de 2 cm; cuando sea superior a 15 mm se realizará por capas sucesivas.
En caso de haber discontinuidades en el soporte, se colocará un refuerzo de tela metálica en la junta, tensa y fijada con un solape mínimo de 10 cm a cada lado.
· Enfoscados sin maestrear. Se utilizará en paramentos donde el enfoscado vaya a quedar oculto o donde la planeidad final se obtenga con un revoco, estuco o aplacado.
Acabados

Documento visado electrónicamente con número: 260138

VISADO
COITI
LA RIOJA
00049571203
260138

- Rugoso, cuando sirve de soporte a un revoco o estuco posterior o un alicatado.
- Fratasado, cuando sirve de soporte a un enlucido, pintura rugosa o aplacado con piezas pequeñas recibidas con mortero o adhesivo.
- Bruñido, cuando sirve de soporte a una pintura lisa o revestimiento pegado de tipo ligero o flexible o cuando se requiere un enfoscado más impermeable.

Control y aceptación
Controles durante la ejecución: puntos de observación.
Unidad y frecuencia de inspección: exteriores, una cada 300 m2. Interiores una cada 4 viviendas o equivalente.
· Comprobación del soporte:
- Comprobar que el soporte está limpio, rugoso y de adecuada resistencia (no yeso o análogos).
· Ejecución:
- Idoneidad del mortero conforme a proyecto.
- Inspeccionar tiempo de utilización después de amasado.
- Disposición adecuada del maestreado.
· Comprobación final:
- Planeidad con regla de 1 m.

· Normativa: ver Anexo de Normativa Técnica.

12.4.3 Medición y abono
Metro cuadrado de superficie de enfoscado realmente ejecutado, incluso preparación del soporte, incluyendo mochetas y dinteles y deduciéndose huecos.

12.4.4 Mantenimiento
Uso
No se admitirá la sujeción de elementos pesados en el espesor del enfoscado, debiendo sujetarse en el soporte o elemento resistente.
Se evitará el vertido sobre el enfoscado de aguas que arrastren tierras u otras impurezas.
Conservación
Se realizarán inspecciones para detectar anomalías como agrietamientos, abombamientos, exfoliación, desconchados, etc.
La limpieza se realizará con agua a baja presión.
Reparación. Reposición
Cuando se aprecie alguna anomalía, no imputable al uso, se levantará la superficie afectada y se estudiará la causa por profesional cualificado.
Las reparaciones se realizarán con el mismo material que el revestimiento original.

Artículo 13. Alicatados.
Revestimiento continuo para acabados de paramentos interiores o exteriores con morteros de cemento, de cal, o mixtos, de 2 cm de espesor, maestreados o no, aplicado directamente sobre las superficies a revestir, pudiendo servir de base para un revoco u otro tipo de acabado.

13.1 De los componentes.
Productos constituyentes
· Material aglomerante:
- Cemento, cumplirá las condiciones fijadas en la Instrucción para la Recepción de cementos RC-97 en cuanto a composición, prescripciones mecánicas, físicas, y químicas.
- Cal: apagada, se ajustará a lo definido en la Instrucción para la Recepción de Cales RCA-92.
· Arena :
Se utilizarán arenas procedentes de río, mina, playa , machaqueo o mezcla de ellas, pudiendo cumplir las especificaciones en cuanto a contenido de materia orgánica, impurezas, forma y tamaño de los granos y volúmen de huecos recogidas en NTE-RPE.
· Agua:
Se admitirán todas las aguas potables y las tradicionalmente empleadas; en caso de duda, el agua deberá cumplir las condiciones de acidez, contenido en sustancias disueltas, sulfatos, cloruros,... especificadas en las Normas UNE.
· Aditivos: plastificante, hidrofugante, etc.
· Refuerzo: malla de tela metálica, armadura de fibra de vidrio etc.
Control y aceptación
· Morteros:
- Identificación:
- Mortero: tipo. Dosificación.
- Cemento: tipo, clase y categoría.
- Agua: fuente de suministro.
- Cales: tipo. Clase.
- Arenas (áridos): tipo. Tamaño máximo.
- Distintivos:
- Mortero: Documento de Idoneidad Técnica o bien otros sistemas de certificación de la calidad del fabricante.
- Cemento: Marca AENOR u Homologación del Ministerio de Fomento.
- Arenas: Marca AENOR u Homologación por el Ministerio de Fomento.
- Ensayos:
- Mortero: resistencia a compresión y consistencia con Cono de Abrams.
- Cemento: resistencia a compresión. Tiempos de fraguado. Expansión por agujas de Le Chatelier. Pérdida al fuego. Residuo insoluble. Trióxido de azufre. Cloruros Cl. Sulfuros. Oxido de aluminio. Puzolanidad.
- Agua: exponente de hidrógeno pH, sustancias disueltas, sulfatos SO3, ión Cloro Cl-, hidratos de carbono, sustancias orgánicas solubles en éter.
- Cales: análisis químico de cales en general según RCA-92, finura de molido de cales aéreas y finura de molido, fraguado y estabilidad de volumen de cales hidráulicas.
- Arenas: materia orgánica, granulometría y finos que pasan por el tamiz 0,08.

Los materiales y equipos de origen industrial, deberán cumplir las condiciones funcionales y de calidad que se fijan en las correspondientes normas y disposiciones vigentes relativas a fabricación y control industrial. Cuando el material o equipo llegue a obra con certificado de origen industrial que acredite el cumplimiento de dichas condiciones, normas o disposiciones, su recepción se realizará comprobando, únicamente, sus características aparentes.
El soporte
El soporte deberá presentar una superficie limpia y rugosa.
En caso de superficies lisas de hormigón, será necesario crear en la superficie rugosidades por picado, con retardadores superficiales del fraguado o colocando una tela metálica.
Según sea el tipo de soporte (con cal o sin cal), se podrán elegir las proporciones en volumen de cemento, cal y arena según Tabla 1 de NTE-RPE.
Si el paramento a enfoscar es de fábrica de ladrillo, se rascarán las juntas, debiendo estar la fábrica seca en su interior.
Compatibilidad
No son aptas para enfoscar las superficies de yeso, ni las realizadas con resistencia análoga o inferior al yeso. Tampoco lo son las superficies metálicas que no hayan sido forradas previamente con piezas cerámicas.

13.2 De la ejecución.
Preparación
Se habrán recibido los cercos de puertas y ventanas, bajantes, canalizaciones y demás elementos fijados a los paramentos.

Documento visado electrónicamente con número: 260138

VISADO
COITI
00049571203
LA RIOJA
260138

Ha fraguado el mortero u hormigón del soporte a revestir.
Para enfoscados exteriores estará terminada la cubierta.
Para la dosificación de los componentes del mortero se podrán seguir las recomendaciones establecidas en al Tabla 1 de la NTE-RPE. No se confeccionará el mortero cuando la temperatura del agua de amasado sea inferior a 5 ºC o superior a 40 ºC. Se amasará exclusivamente la cantidad que se vaya a necesitar.
Se humedecerá el soporte, previamente limpio.
Fases de ejecución
· En general:
Se suspenderá la ejecución en tiempo de heladas, en tiempo lluvioso cuando el soporte no esté protegido, y en tiempo extremadamente seco y caluroso.
En enfoscados exteriores vistos se hará un llagueado, en recuadros de lado no mayor que 3 m, para evitar, agrietamientos.
Una vez transcurridas 24 horas desde su ejecución, se mantendrá húmeda la superficie enfoscada hasta que el mortero haya fraguado.
Se respetarán las juntas estructurales.
· Enfoscados maestreados:
Se dispondrán maestras verticales formadas por bandas de mortero, formando arista en esquinas, rincones y guarniciones de hueco de paramentos verticales y en todo el perímetro del techo con separación no superior a 1 m en cada paño.
Se aplicará el mortero entre maestras hasta conseguir un espesor de 2 cm; cuando sea superior a 15 mm se realizará por capas sucesivas.
En caso de haber discontinuidades en el soporte, se colocará un refuerzo de tela metálica en la junta, tensa y fijada con un solape mínimo de 10 cm a cada lado.
· Enfoscados sin maestrear. Se utilizará en paramentos donde el enfoscado vaya a quedar oculto o donde la planeidad final se obtenga con un revoco, estuco o aplacado.
Acabados
- Rugoso, cuando sirve de soporte a un revoco o estuco posterior o un alicatado.
- Fratasado, cuando sirve de soporte a un enlucido, pintura rugosa o aplacado con piezas pequeñas recibidas con mortero o adhesivo.
- Bruñido, cuando sirve de soporte a una pintura lisa o revestimiento pegado de tipo ligero o flexible o cuando se requiere un enfoscado más impermeable.
Control y aceptación
Controles durante la ejecución: puntos de observación.
Unidad y frecuencia de inspección: exteriores, una cada 300 m2. Interiores una cada 4 viviendas o equivalente.
· Comprobación del soporte:
- Comprobar que el soporte está limpio, rugoso y de adecuada resistencia (no yeso o análogos).
· Ejecución:
- Idoneidad del mortero conforme a proyecto.
- Inspeccionar tiempo de utilización después de amasado.
- Disposición adecuada del maestreado.
· Comprobación final:
- Planeidad con regla de 1 m.

13.3 Medición y abono.
Metro cuadrado de superficie de enfoscado realmente ejecutado, incluso preparación del soporte, incluyendo mochetas y dinteles y deduciéndose huecos.

13.4 Mantenimiento.
Uso
Se evitarán los golpes que puedan dañar el alicatado, así como roces y punzonamiento.
No se sujetarán sobre el alicatado elementos que puedan dañarlo o provocar la entrada de agua, es necesario profundizar hasta encontrar el soporte.
Conservación
Se eliminarán las manchas que puedan penetrar en las piezas, dada su porosidad.
La limpieza se realizará con esponja humedecida, con agua jabonosa y detergentes no abrasivos.
En caso de alicatados de cocinas se realizará con detergentes con amoniaco o con bioalcohol.
Se comprobará periódicamente el estado de las piezas de piedra para detectar posibles anomalías, o desperfectos.
Solamente algunos productos porosos no esmaltados (baldosas de barro cocido y baldosín catalán) pueden requerir un tratamiento de impermeabilización superficial, par evitar la retención de manchas y/o aparición de eflorescencias procedentes del mortero de cemento.
La aparición de manchas negras o verduscas en el revestimiento, normalmente se debe a la aparición de hongos por existencia de humedad en el recubrimiento. Para eliminarlo se debe limpiar, lo más pronto posible, con lejía doméstica (comprobar previamente su efecto sobre una baldosa). Se debe identificar y eliminar las causas de la humedad.
Reparación. Reposición
Al concluir la obra es conveniente que el propietario disponga de una reserva de cada tipo de revestimiento, equivalente al 1% del material colocado, para posibles reposiciones.
Las reparaciones del revestimiento o sus materiales componentes, ya sean por deterioro u otras causas, se realizarán con los mismos materiales utilizados en el original.
Cada dos años se comprobará la existencia o no de erosión mecánica o química, grietas y fisuras, desprendimientos, humedades capilares o accidentales.
En caso de desprendimiento de las piezas se comprobará el estado del mortero.
Se inspeccionará el estado de las juntas de dilatación, reponiendo en su caso el material de sellado.

Artículo 14. Solados.
Revestimiento para acabados de paramentos horizontales interiores y exteriores y peldaños de escaleras con baldosas cerámicas, o con mosaico cerámico de vidrio, y piezas complementarias y especiales, recibidos al soporte mediante material de agarre, con o sin acabado rejuntado.
14.1 De los componentes
Productos constituyentes
· Baldosas:
- Gres esmaltado: absorción de agua baja o media - baja, prensadas en seco, esmaltadas.
- Gres porcelánico: muy baja absorción de agua, prensadas en seco o extruídas, generalmente no - esmaltadas.
- Baldosín catalán: absorción de agua desde media - alta a alta o incluso muy alta, extruídas, generalmente no esmaltadas.
- Gres rústico: absorción de agua baja o media - baja, extruídas, generalmente no esmaltadas.
- Barro cocido: de apariencia rústica y alta absorción de agua.
· Mosaico: podrá ser de piezas cerámicas de gres o esmaltadas, o de baldosines de vidrio.
· Piezas complementarias y especiales, de muy diversas medidas y formas: tiras, molduras, cenefas, etc.
En cualquier caso las piezas no estarán rotas, desportilladas ni manchadas y tendrán un color y una textura uniforme en toda su superficie, y cumplirán con lo establecido en el DB-SU 1 de la Parte II del CTE, en lo referente a la seguridad frente al riesgo de caídas y resbaladicidad de los suelos.
· Bases para embaldosado:
- Sin base o embaldosado directo: sin base o con capa no mayor de 3 mm, mediante película de polietileno, fieltro bituminoso o esterilla especial.
- Base de arena: con arena natural o de machaqueo de espesor inferior a 2 cm para nivelar, rellenar o desolidarizar.
- Base de arena estabilizada: con arena natural o de machaqueo estabilizada con un conglomerante hidráulico para cumplir función de relleno.
- Base de mortero o capa de regularización: con mortero pobre, de espesor entre 3 y 5 cm, para posibilitar la colocación con capa fina o evitar la deformación de capas aislantes.

Documento visado electrónicamente con número: 260138

VISADO
COITI
00049571203
LA RIOJA
260138

- Base de mortero armado: se utiliza como capa de refuerzo para el reparto de cargas y para garantizar la continuidad del soporte.
· Material de agarre:
sistema de colocación en capa gruesa, directamente sobre el soporte, forjado o solera de hormigón:
· Mortero tradicional (MC), aunque debe preverse una base para desolidarizar con arena.
Sistema de colocación en capa fina, sobre una capa previa de regularización del soporte:
- Adhesivos cementosos o hidráulicos (morteros - cola): constituidos por un conglomerante hidráulico, generalmente cemento Portland, arena de granulometría compensada y aditivos poliméricos y orgánicos. El mortero - cola podrá ser de los siguientes tipos: convencional (A1), especial yeso (A2), de altas prestaciones (C1), de conglomerantes mixtos (con aditivo polimérico (C2)).
- Adhesivos de dispersión (pastas adhesivas) (D): constituidos por un conglomerante mediante una dispersión polimérica acuosa, arena de granulometría compensada y aditivos orgánicos.
- Adhesivos de resinas de reacción: constituidos por una resina de reacción, un endurecedor y cargas minerales (arena silícea).
· Material de rejuntado:
- Lechada de cemento Portland (JC).
- Mortero de juntas (J1), compuestos de agua, cemento, arena de granulometría controlada, resinas sintéticas y aditivos específicos, pudiendo llevar pigmentos.
- Mortero de juntas con aditivo polimérico (J2), se diferencia del anterior porque contiene un aditivo polimérico o látex para mejorar su comportamiento a la deformación.
- Mortero de resinas de reacción (JR), compuesto de resinas sintéticas, un endurecedor orgánico y a veces una carga mineral.
- Se podrán llenar parcialmente las juntas con tiras un material compresible, (goma, plásticos celulares, láminas de corcho o fibras para calafateo) antes de llenarlas a tope.
· Material de relleno de juntas de dilatación: podrá ser de siliconas, etc.
Control y aceptación
· Baldosas:
Previamente a la recepción debe existir una documentación de suministro en que se designe la baldosa: tipo, dimensiones, forma, acabado y código de la baldosa. En caso de que el embalaje o en albarán de entrega no se indique el código de baldosa con especificación técnica, se solicitará al distribuidor o al fabricante información de las características técnicas de la baldosa cerámica suministrada.
- Características aparentes: identificación material tipo. Medidas y tolerancias.
- Distintivos: Marca AENOR.
- Ensayos: las baldosas cerámicas podrán someterse a un control:
- Normal: es un control documental y de las características aparentes, de no existir esta información sobre los códigos y las características técnicas, podrán hacerse ensayos de identificación para comprobar que se cumplen los requisitos exigidos.
- Especial: en algunos casos, en usos especialmente exigentes se realizará el control de recepción mediante ensayos de laboratorio. Las características a ensayar para su recepción podrán ser: características dimensionales, resistencia ala flexión, a manchas después de la abrasión, pérdida de brillo, resistencia al rayado, al deslizamiento a la helada, resistencia química. La realización de ensayos puede sustituirse por la presentación de informes o actas de ensayos realizados por un laboratorio acreditado ajeno al fabricante (certificación externa). En este caso se tomará y conservará una muestra de contraste.
- Lotes de control. 5.000 m2, o fracción no inferior a 500 m2 de baldosas que formen parte de una misma partida homogénea.
· Morteros:
- Identificación:
- Mortero: tipo. Dosificación.
- Cemento: tipo, clase y categoría.
- Agua: fuente de suministro.
- Cales: tipo. Clase.
- Arenas (áridos): tipo. Tamaño máximo.
- Distintivos:
- Mortero: Documento de Idoneidad Técnica o bien otros sistemas de certificación de la calidad del fabricante.
- Cemento: Marca AENOR u Homologación del Ministerio de Fomento.
- Arenas: Marca AENOR u Homologación por el Ministerio de Fomento.
- Ensayos:
- Mortero: resistencia a compresión y consistencia con Cono de Abrams.
- Cemento: resistencia a compresión. Tiempos de fraguado. Expansión por agujas de Le Chatelier. Pérdida al fuego. Residuo insoluble. Trióxido de azufre. Cloruros Cl. Sulfuros. Oxido de aluminio. Puzolanidad.
- Agua: exponente de hidrógeno pH, sustancias disueltas, sulfatos SO3, ión Cloro Cl-, hidratos de carbono, sustancias orgánicas solubles en éter.
- Cales: análisis químico de cales en general según RCA-92, finura de molido de cales aéreas y finura de molido, fraguado y estabilidad de volumen de cales hidráulicas.
- Arenas: materia orgánica, granulometría y finos que pasan por el tamiz 0,08.
Los materiales y equipos de origen industrial, deberán cumplir las condiciones funcionales y de calidad que se fijan en las correspondientes normas y disposiciones vigentes relativas a fabricación y control industrial. Cuando el material o equipo llegue a obra con certificado de origen industrial que acredite el cumplimiento de dichas condiciones, normas o disposiciones, su recepción se realizará comprobando, únicamente, sus características aparentes.
El soporte
El forjado soporte del revestimiento cerámico deberá cumplir las siguientes condiciones en cuanto a:
· Flexibilidad: la flecha activa de los forjados no será superior a 10 mm.
· Resistencia mecánica: el forjado deberá soportar sin rotura o daños las cargas de servicio, el peso permanente del revestimiento y las tensiones del sistema de colocación.
· Sensibilidad al agua: los soportes sensibles al agua (madera, aglomerados de madera, etc.), pueden requerir una imprimación impermeabilizante.
· Planeidad: en caso de sistema de colocación en capa fina, tolerancia de defecto no superior a 3 mm con regla de 2 m, o prever una capa de mortero o pasta niveladora como medida adicional. En caso de sistema de colocación en capa gruesa, no será necesaria esta comprobación.
· Rugosidad en caso de soportes muy lisos y poco absorbentes, se aumentará la rugosidad por picado u otros medios. En caso de soportes disgregables se aplicará una imprimación impermeabilizante.
· Impermeabilización: sobre soportes de madera o yeso será conveniente prever una imprimación impermeabilizante.
· Estabilidad dimensional: tiempos de espera desde fabricación: en caso de bases o morteros de cemento, 2-3 semanas y en caso de forjado y solera de hormigón, 6 meses.
· Limpieza: ausencia de polvo, pegotes, aceite o grasas, productos para el desencofrado, etc.
· Humedad: en caso de capa fina, la superficie tendrá una humedad inferior al 3%.
· En algunas superficies como soportes preexistentes en obras de rehabilitación, pueden ser necesarias actuaciones adicionales para comprobar el acabado y estado de la superficie (rugosidad, porosidad, dureza superficial, presencia de zonas huecas, etc.)
Compatibilidad
En soportes deformables o sujetos a movimientos importantes, se usará el material de rejuntado de con mayor deformabilidad (J2), salvo en caso de usos alimentarios, sanitarios o de agresividad química en los que ineludiblemente debe utilizarse el material JR.
Se evitará el contacto del embaldosado con otros elementos tales como paredes, pilares exentos y elevaciones de nivel mediante la disposición de juntas perimetrales de ancho mayor de 5 mm.
En caso de embaldosado tomado con capa fina sobre madera o revestimiento cerámico existente, se aplicará previamente una imprimación como puente de adherencia, salvo que el adhesivo a utilizar sea C2 de dos componentes, o R.
En caso de embaldosado tomado con capa fina sobre revestimiento existente de terrazo o piedra natural, se tratará éste con agua acidulada para abrir la porosidad de la baldosa preexistente.
En pavimentos que deban soportar agresiones químicas, el material de rejuntado debe ser de resinas de reacción de tipo epoxi.
14.2. De la ejecución.
Preparación.
Aplicación, en su caso, de base de mortero de cemento.
Disposición de capa de desolidarización, caso de estar prevista en proyecto.

Documento visado electrónicamente con número: 260138

VISADO
COITI
00049571203
LA RIOJA
260138

Aplicación, en su caso, de imprimación
Fases de ejecución
La puesta en obra de los revestimientos cerámicos deberá llevarse a cabo por profesionales especialistas con la supervisión de la dirección facultativa de las obras.
La colocación debe efectuarse en unas condiciones climáticas normales (5 ºC a 30 ºC), procurando evitar el soleado directo y las corrientes de aire.
La separación mínima entre baldosas será de 1,50 mm; separaciones menores no permiten la buena penetración del material de rejuntado y no impiden el total contacto entre baldosas. En caso de soportes deformables, la baldosa se colocará con junta, esto es la separación entre baldosas será mayor o igual a 5 mm.
Se respetarán las juntas estructurales con un sellado elástico, preferentemente con junta prefabricada con elementos metálicos inoxidables de fijación y fuelle elástico de neopreno y se preverán juntas de dilatación que se sellarán con silicona, su anchura será entre 1,50 y 3 mm. el sellado de juntas se realizará con material elástico en una profundidad mitad o igual a su espesor y con el empleo de un fondo de junta compresible que alcanzará el soporte o la capa separadora.
Los taladros que se realicen en las piezas para el paso de tuberías, tendrán un diámetro de 1 cm mayor que el diámetro de estas. Siempre que sea posible los cortes se realizarán en los extremos de los paramentos.
Acabados
Limpieza final, y en su caso medidas de protección: los restos de cemento en forma de película o pequeñas acumulaciones se limpiarán con una solución ácida diluida, como vinagre comercial o productos comerciales específicos.
Se debe tener cuidado al elegir el agente de limpieza; se comprobará previamente para evitar daños, por altas concentraciones o la inclusión de partículas abrasivas.
Nunca debe efectuarse la limpieza ácida sobre revestimientos recién colocados porque reaccionaría con el cemento no fraguado. Aclarar con agua inmediatamente para eliminar los restos del producto.
En caso de revestimientos porosos es habitual aplicar tratamientos superficiales de impermeabilización con líquidos hidrófugos y ceras para mejorar su comportamiento frente a las manchas y evitar la aparición de eflorescencias procedentes del mortero de cemento.
Control y aceptación
Controles durante la ejecución: puntos de observación.
Unidad y frecuencia de inspección: exteriores, dos cada 200 m2. Interiores, dos cada 4 viviendas o equivalente.
· De la preparación:
- En caso de aplicar base de mortero de cemento: dosificación, consistencia y planeidad final.
- En caso de capa fina: desviación máxima medida con regla de 2 m: 3 mm.
- En caso de aplicar imprimación: idoneidad de la imprimación y modo de aplicación.
· Comprobación de los materiales y colocación del embaldosado:
- En caso de recibir las baldosas con mortero de cemento (capa gruesa): las baldosas se han humedecido por inmersión en agua y antes de la colocación de las baldosas se ha espolvoreado cemento sobre el mortero fresco extendido. Regleado y nivelación del mortero fresco extendido.
- En caso de recibir las baldosas con adhesivo (capa fina): aplicación según instrucciones del fabricante. Espesor, extensión y peinado con llana dentada. Las baldosas se colocan antes de que se forme una película sobre la superficie del adhesivo.
- En caso de colocación por doble encolado, se comprobará que se utiliza esta técnica para baldosas de lados mayores de 35 cm o superficie mayor de 1.225 m2.
- En los dos casos, levantando al azar una baldosa, el reverso no presenta huecos.
· Juntas de movimiento:
- Estructurales: no se cubren y se utiliza un material de sellado adecuado.
- Perimetrales y de partición: disposición, no se cubren de adhesivo y se utiliza un material adecuado para su relleno (ancho < ó = 5 mm).
- Juntas de colocación: rellenar a las 24 horas del embaldosado. Eliminación y limpieza del material sobrante.
· Comprobación final:
- Desviación de la planeidad del revestimiento. Entre dos baldosas adyacentes, no debe exceder de 1 mm. La desviación máxima medida con regla de 2 m no debe exceder de 4 mm.
- Alineación de juntas de colocación: diferencia de alineación de juntas, medida con regla de 1 m, no debe exceder de + - 2 mm.

14.3. Medición y abono.
Metro cuadrado de embaldosado realmente ejecutado, incluyendo cortes, rejuntado, eliminación de restos y limpieza.
Los revestimientos de peldaño y los rodapiés, se medirán y valorarán por metro lineal.
14.4. Mantenimiento.
Uso
Se evitarán abrasivos, golpes y punzonamientos que puedan rayar, romper o deteriorar las superficies del suelo.
Evitar contacto con productos que deterioren su superficie, como los ácidos fuertes (salfumán).
No es conveniente el encharcamiento de agua que, por filtración puede afectar al forjado y las armaduras del mismo, o manifestarse en el techo de la vivienda inferior y afectar a los acabados e instalaciones.
Conservación
Se eliminarán las manchas que puedan penetrar en las piezas, dada su porosidad.
La limpieza se realizará mediante lavado con agua jabonosa y detergentes no abrasivos.
En caso de alicatados de cocinas se realizará con detergentes con amoniaco o bioalcohol.
Se comprobará periódicamente el estado de las piezas de piedra para detectar posibles anomalías, o desperfectos.
Solamente algunos productos porosos no esmaltados (baldosas de barro cocido y baldosín catalán) pueden requerir un tratamiento de impermeabilización superficial, par evitar la retención de manchas y/o aparición de eflorescencias procedentes del mortero de cemento.
La aparición de manchas negras o verduscas en el revestimiento, normalmente se debe a la aparición de hongos por existencia de humedad en el recubrimiento. Para eliminarlo se debe limpiar, lo más pronto posible, con lejía doméstica (comprobar previamente su efecto sobre una baldosa). Se debe identificar y eliminar las causas de la humedad.
Reparación. Reposición
Al concluir la obra es conveniente que el propietario disponga de una reserva de cada tipo de revestimiento, equivalente al 1% del material colocado, para posibles reposiciones.
Las reparaciones del revestimiento o sus materiales componentes, ya sea por deterioro u otras causas, se realizarán con los mismos materiales utilizados en el original.
Cada 2 años se comprobará la existencia o no de erosión mecánica o química, grietas y fisuras, desprendimientos, humedades capilares o accidentales.
En caso de desprendimiento de las piezas se comprobará el estado del mortero.
Se inspeccionará el estado de las juntas de dilatación, reponiendo en su caso el material de sellado.

Artículo 15. Carpintería de madera.
Puertas y ventanas compuestas de hoja/s plegables, abatible/s o corredera/s, realizadas con perfiles de madera. Recibidas con cerco sobre el cerramiento. Incluirán todos los junquillos cuando sean acristaladas, patillas de fijación, tornillos, burletes de goma, accesorios, así como los herrajes de cierre y de colgar necesarios.
15.1 De los componentes
Productos constituyentes
· Cerco, en los casos que se incluye, este podrá ser de perfil tubular conformado en frío de acero galvanizado, o de madera.
· Perfiles de madera.

Documento visado electrónicamente con número: 260138

VISADO
COITI
00049571203
LA RIOJA
260138

La madera utilizada en los perfiles será de peso específico no inferior a 450 kg/m3 y un contenido de humedad no mayor del 15% ni menor del 12% y no mayor del 10% cuando sea maciza. Deberá ir protegida exteriormente con pintura, lacado o barniz.
· Accesorios para el montaje de los perfiles: escuadras, tornillos, patillas de fijación, etc.; y burletes de goma, cepillos, además de todos accesorios y herrajes necesarios. Juntas perimetrales. Cepillos en caso de correderas.
Control y aceptación
Los materiales y equipos de origen industrial deberán cumplir las condiciones funcionales y de calidad que se fijan en las correspondientes normas y disposiciones vigentes relativas a fabricación y control industrial. Cuando el material o el equipo llegue a obra con Certificado de Origen Industrial que acredite el cumplimiento de dichas condiciones, normas o disposiciones, se recepción se realizará comprobando, únicamente, sus características aparentes.
El suministrador acreditará la vigencia de la Certificación de Conformidad de los perfiles con los requisitos reglamentarios.
Distintivo de calidad AITIM (puertas exteriores).
Los tableros de madera listonados y los de madera contrachapados cumplirán con las normas UNE correspondientes.
En el albarán, y en su caso, en el empaquetado deberá figurar el nombre del fabricante o marca comercial del producto, clase de producto, dimensiones y espesores.
Los perfiles no presentarán alabeos, ataques de hongos o insectos, fendas ni abolladuras y sus ejes serán rectilíneos. Se prestará especial cuidado con las dimensiones y características de los nudos y los defectos aparentes de los perfiles.
Las uniones entre perfiles se harán por medio de ensambles que aseguren su rigidez, quedando encoladas en todo su perímetro de contacto.
Los ejes de los perfiles se encontrarán en un mismo plano, y sus encuentros formarán ángulo recto.
En puertas al exterior, la cámara o canales que recogen el agua de condensación tendrá las dimensiones adecuadas. Y los orificios de desagüe serán al menos 3 por m.
Ensayos sobre perfiles (según las normas UNE):
- Las dimensiones e inercia (pudiendo seguir las condiciones fijadas en NTE-FCM).
- Humedad, nudos, fendas y abolladuras, peso específico y dureza.
Ensayos sobre puertas (según las normas UNE):
- Medidas y tolerancias.
- Resistencia a la acción de la humedad variable.
- Medidas de alabeo de la puerta.
- Penetración dinámica y resistencia al choque.
- Resistencia del extremo inferior de la puerta a la inmersión y arranque de tornillos.
- Exposición de las dos caras a humedad diferente (puertas expuestas a humedad o exteriores).
Los materiales y equipos de origen industrial, deberán cumplir las condiciones funcionales y de calidad que se fijan en las correspondientes normas y disposiciones vigentes relativas a fabricación y control industrial. Cuando el material o equipo llegue a obra con certificado de origen industrial que acredite el cumplimiento de dichas condiciones, normas o disposiciones, su recepción se realizará comprobando, únicamente, sus características aparentes.
El soporte
La fábrica que reciba la carpintería deberá estar terminada, a falta de revestimientos. El cerco deberá estar colocado y aplomado.

15.2 De la ejecución

Preparación
El almacenamiento en obra será en un lugar protegido de lluvias y focos húmedos, en zonas alejadas de posibles impactos. No estarán en contacto con el terreno.
Antes de su colocación hay que asegurarse de que la carpintería conserva su protección, igual que llegó a la obra.
Se comprobará el replanteo y dimensiones del hueco y del cerco.
Fases de ejecución
Repaso general de la carpintería: ajuste de herrajes, nivelación de hojas, etc.
Se realizarán los ajustes necesarios para mantener las tolerancias del producto y del recibido.
Fijación de la carpintería al precerco, o recibido de las patillas de la puerta a la fábrica, con mortero de cemento.
Los mecanismos de cierre y maniobra serán de funcionamiento suave y continuo.
Se podrán tener en cuenta las especificaciones de la norma NTE-FCP/74.
Acabados
La carpintería quedará aplomada. Se limpiará para recibir el acristalamiento, si lo hubiere.
Una vez colocadas se sellarán las juntas de la carpintería con la fachada en todo su perímetro exterior. La junta será continua y uniforme, y se aplicará sobre superficies limpias y secas. Así se asegura la estanquidad al aire y al agua.
El acristalamiento podrá ajustarse a lo dispuesto en NTE-FVP. Fachadas. Vidrios. Planos.
Cuando existan persianas, guías y hueco de alojamiento, podrán atenderse las especificaciones fijadas en NTE-FDP. Fachadas. Defensas. Persianas.
Control y aceptación
Los materiales que no se ajusten a lo especificado deberán ser retirados o, en su caso, demolida o reparada la parte de obra afectada.
Se realizará la apertura y cierre de todas las puertas practicables de la carpintería.
· Controles durante la ejecución: puntos de observación.
Unidad y frecuencia de inspección: cada 50 unidades.
- Fijaciones laterales deficientes.
- Holgura de la hoja a cerco no mayor de 3 mm.
- Junta de sellado continua.
- Protección y del sellado perimetral.
- Holgura con el pavimento.
- Número, fijación y colocación de los herrajes.
- Se permitirá un desplome máximo de 6 mm fuera de la vertical y una flecha máxima del cerco de 6mm y en algunos casos ésta deberá estar enrasada con el paramento.
Conservación hasta la recepción de las obras
Se conservará la protección de la carpintería hasta el revestimiento de la fábrica y la colocación del acristalamiento.
No se apoyarán pescantes de sujeción de andamios, poleas para elevar cargas, mecanismos para limpieza exterior u otros objetos que puedan dañarla.

15.3 Medición y abono

Metro cuadrado de carpintería o superficie del hueco a cerrar, totalmente terminada, incluyendo los herrajes de cierre y de colgar, con todos los accesorios necesarios; así como colocación, sellado, protección durante las obras y limpieza final. No se incluyen persianas o todos, pintura, lacado o barniz, ni acristalamientos.
Totalmente terminada, incluyendo los herrajes de cierre y de colgar, con todos los accesorios necesarios; así como colocación, sellado, protección durante las obras, pintura, lacado o barniz y limpieza final. No se incluyen persianas o todos, ni acristalamientos.

15.4 Mantenimiento.

Uso
No se modificará la carpintería, ni se colocarán acondicionadores de aire sujetos a la misma, sin que previamente se aprueben estas operaciones por técnico competente.
Conservación
Cada 5 años, o antes si se apreciara falta de estanquidad, roturas o mal funcionamiento, se inspeccionará la carpintería, Se repararán los defectos que puedan aparecer en ella.
Periódicamente se limpiará la suciedad y residuos de polución con trapo húmedo.
Cada 5 años se repasará la protección de las carpinterías pintadas, y cada 2 años la protección de las carpinterías que vayan vistas.
Reparación. Reposición
En caso de rotura o pérdida de estanquidad de perfiles, deberán reintegrarse las condiciones iniciales o procederse a la sustitución de los elementos afectados.

Documento visado electrónicamente con número: 260138

VISADO
COITI
00049571203
LA RIOJA
260138

Artículo 16. Carpintería metálica.

Ventanas y puertas compuestas de hoja/s fija/s, abatible/s, corredera/s, plegables, oscilobatiente/s o pivotante/s, realizadas con perfiles de aluminio, con protección de anodizado o lacado. Recibidas sobre el cerramiento o en ocasiones fijadas sobre precerco. Incluirán todos los junquillos, patillas de fijación, chapas, tornillos, burletes de goma, accesorios, así como los herrajes de cierre y de colgar necesarios.

16.1 De los componentes.

Productos constituyentes

Precerco, en los casos que se incluye, este podrá ser de perfil tubular conformado en frío de acero galvanizado, o de madera.

Perfiles y chapas de aleación de aluminio con protección anódica de espesor variable, en función del las condiciones ambientales en que se vayan a colocar:

- 15 micras, exposición normal y buena limpieza.
- 20 micras, en interiores con rozamiento.
- 25 micras, en atmósferas marina o industrial agresiva.

El espesor mínimo de pared en los perfiles es 1,5 mm, En el caso de perfiles vierteaguas 0,5 mm y en el de junquillos 1 mm.

Accesorios para el montaje de los perfiles: escuadras, tornillos, patillas de fijación, etc.; y burletes de goma, cepillos, además de todos accesorios y herrajes necesarios. Juntas perimetrales. Cepillos en caso de correderas.

Control y aceptación

El nombre del fabricante o marca comercial del producto.

Ensayos (según normas UNE):

- Medidas y tolerancias. (Inercia del perfil).
- Espesor del recubrimiento anódico.
- Calidad del sellado del recubrimiento anódico.

El suministrador acreditará la vigencia de la Certificación de Conformidad de los perfiles con los requisitos reglamentarios.

Inercia de los perfiles (podrá atenerse a lo especificado en la norma NTE-FCL).

Marca de Calidad EWAA/EURAS de película anódica.

Distintivo de calidad (Sello INCE).

Los perfiles y chapas serán de color uniforme y no presentarán alabeos, fisuras, ni deformaciones y sus ejes serán rectilíneos.

Las uniones entre perfiles se harán por medio de soldadura o vulcanizado, o escuadras interiores, unidas a los perfiles por tornillos, remaches o ensamble a presión.

Los ejes de los perfiles se encontrarán en un mismo plano, y sus encuentros formarán ángulo recto.

La cámara o canales que recogen el agua de condensación tendrá las dimensiones adecuadas. Y los orificios de desagüe serán al menos 3 por m.

Los materiales y equipos de origen industrial, deberán cumplir las condiciones funcionales y de calidad que se fijan en las correspondientes normas y disposiciones vigentes relativas a fabricación y control industrial. Cuando el material o equipo llegue a obra con certificado de origen industrial que acredite el cumplimiento de dichas condiciones, normas o disposiciones, su recepción se realizará comprobando, únicamente, sus características aparentes.

El soporte

La fábrica que reciba la carpintería deberá estar terminada, a falta de revestimientos. En su caso el precerco deberá estar colocado y aplomado.

Deberá estar dispuesta la lámina impermeabilizante entre antepecho y el vierteaguas de la ventana.

Compatibilidad

Protección del contacto directo con el cemento o la cal, mediante precerco de madera, o si no existe precerco, mediante algún tipo de protección, cuyo espesor será según el certificado del fabricante.

Deberá tenerse especial precaución en la posible formación de puentes galvánicos por la unión de distintos materiales (soportes formados por paneles ligeros, montantes de muros cortina, etc.).

16.2 De la ejecución

Preparación

El almacenamiento en obra será en un lugar protegido de lluvias y focos húmedos, en zonas alejadas de posibles impactos. No estarán en contacto con el terreno.

Antes de su colocación hay que asegurarse de que la carpintería conserva su protección, igual que llegó a la obra.

Se comprobará el replanteo y dimensiones del hueco, o en su caso del precerco.

Fases de ejecución

Repaso general de la carpintería: ajuste de herrajes, nivelación de hojas, etc.

Se realizarán los ajustes necesarios para mantener las tolerancias del producto y del recibido.

Fijación de la carpintería al precerco, o recibido de las patillas de la ventana a la fábrica, con mortero de cemento.

Los mecanismos de cierre y maniobra serán de funcionamiento suave y continuo.

Los herrajes no interrumpirán las juntas perimetrales de los perfiles.

Se podrán tener en cuenta las especificaciones de la norma NTE-FLC/74.

Acabados

La carpintería quedará aplomada. Se retirará la protección después de revestir la fábrica; y se limpiará para recibir el acristalamiento.

Una vez colocadas se sellarán las juntas de la carpintería con la fachada en todo su perímetro exterior. La junta será continua y uniforme, y se aplicará sobre superficies limpias y secas. Así se asegura la estanquidad al aire y al agua.

El acristalamiento de la carpintería podrá ajustarse a lo dispuesto en la norma NTE-FVP. Fachadas. Vidrios. Planos.

Las persianas, guías y hueco de alojamiento podrán seguir las condiciones especificadas en la norma NTE-FDP. Fachadas. Defensas. Persianas.

Control y aceptación

Los materiales que no se ajusten a lo especificado deberán ser retirados o, en su caso, demolida o reparada la parte de obra afectada.

La prueba de servicio, para comprobar su estanqueidad, debe consistir en someter los paños más desfavorables a escorrentía durante 8 horas conjuntamente con el resto de la fachada, pudiendo seguir las disposiciones de la norma NTE-FCA.

· Controles durante la ejecución: puntos de observación.

Unidad y frecuencia de inspección: 2 cada 50 unidades.

- Fijaciones laterales: mínimo dos en cada lateral. Empotramiento adecuado.
- Fijación a la caja de persiana o dintel: tres tornillos mínimo.
- Fijación al antepecho: taco expansivo en el centro del perfil (mínimo)
- Comprobación de la protección y del sellado perimetral.
- Se permitirá un desplome máximo de 2 mm por m en la carpintería. Y en algunos casos ésta deberá estar enrasada con el paramento.

· Normativa: ver Anexo de Normativa Técnica.

Conservación hasta la recepción de las obras

Se conservará la protección de la carpintería hasta el revestimiento de la fábrica y la colocación del acristalamiento.

No se apoyarán pescantes de sujeción de andamios, poleas para elevar cargas, mecanismos para limpieza exterior u otros objetos que puedan dañarla.

16.3 Medición y abono

Metro cuadrado de carpintería o superficie del hueco a cerrar, totalmente terminada, incluyendo los herrajes de cierre y de colgar, con todos los accesorios necesarios; así como colocación, sellado, protección durante las obras y limpieza final. No se incluyen persianas o todos, ni acristalamientos.

16.4 Mantenimiento.

Uso

No se modificará la carpintería, ni se colocarán acondicionadores de aire sujetos a la misma, sin que previamente se aprueben estas operaciones por técnico competente.

Conservación

Cada tres años, o antes si se apreciara falta de estanquidad, roturas o mal funcionamiento, se inspeccionará la carpintería, Se repararán los defectos que puedan aparecer en ella.

Todos los años se limpiará la suciedad y residuos de polución, detergente no alcalino y utilizando trapos o esponjas que no rayen la superficie.

Documento visado electrónicamente con número: 260138

VISADO
COITI
LA RIOJA
00049957120 3
260138

Reparación. Reposición
En caso de rotura o pérdida de estanquidad de perfiles, deberán reintegrarse las condiciones iniciales o procederse a la sustitución de los elementos afectados.

Artículo 17. Pintura.
Revestimiento continuo con pinturas y barnices de paramentos y elementos de estructura, carpintería, cerrajería e instalaciones, previa preparación de la superficie o no con imprimación, situados al interior o al exterior, que sirven como elemento decorativo o protector.

17.1 De los componentes.
Productos constituyentes
· Imprimación: servirá de preparación de la superficie a pintar, podrá ser: imprimación para galvanizados y metales no férreos, imprimación anticorrosiva (de efecto barrera o de protección activa), imprimación para madera o tapaporos, imprimación selladora para yeso y cemento, etc.
· Pinturas y barnices: constituirán mano de fondo o de acabado de la superficie a revestir. Estarán compuestos de:
- Medio de disolución:
- Agua (es el caso de la pintura al temple, pintura a la cal, pintura al silicato, pintura al cemento, pintura plástica, etc.).
- Disolvente orgánico (es el caso de la pintura al aceite, pintura al esmalte, pintura martelé, laca nitrocelulósica, pintura de barniz para interiores, pintura de resina vinílica, pinturas bituminosas, barnices, pinturas intumescentes, pinturas ignífugas, pinturas intumescentes, etc.).
- Aglutinante (colas celulósicas, cal apagada, silicato de sosa, cemento blanco, resinas sintéticas, etc.).
- Pigmentos.
· Aditivos en obra: antisiliconas, aceleradores de secado, aditivos que matizan el brillo, disolventes, colorantes, tintes, etc.
Control y aceptación
· Pintura:
- Identificación de la pintura de imprimación y de acabado.
- Distintivos: Marca AENOR.
- Ensayos: determinación del tiempo de secado, viscosidad, poder cubriente, densidad, peso específico, determinación de la materia fija y volátil, resistencia a la inmersión, determinación de adherencia por corte enrejado, plegado, espesor de la pintura sobre material ferromagnético.
- Lotes: cada suministro y tipo.
Los materiales y equipos de origen industrial, deberán cumplir las condiciones funcionales y de calidad que se fijan en las correspondientes normas y disposiciones vigentes relativas a fabricación y control industrial. Cuando el material o equipo llegue a obra con certificado de origen industrial que acredite el cumplimiento de dichas condiciones, normas o disposiciones, su recepción se realizará comprobando, únicamente, sus características aparentes.
El soporte
En caso de ladrillo, cemento y derivados, éstos estarán limpios de polvo y grasa y libres de adherencias o imperfecciones. Las fábricas nuevas deberán tener al menos tres semanas antes de aplicar sobre ellas impermeabilizantes de silicona.
En caso de madera, estará limpia de polvo y grasa. El contenido de humedad de una madera en el momento de pintarse o barnizarse será para exteriores, 14-20 % y para interiores, 8-14 % demasiado húmeda. Se comprobará que la madera que se pinta o barniza tiene el contenido en humedad normal que corresponde al del ambiente en que ha de estar durante su servicio.
En caso de soporte metálico, estará libre de óxidos.
En general, las superficies a recubrir deberán estar secas si se usan pinturas de disolvente orgánico; en caso de pinturas de cemento, el soporte deberá estar humedecido.
Compatibilidad
· En exteriores, y según el tipo de soporte, podrán utilizarse las siguientes pinturas y barnices:
- Sobre ladrillo, cemento y derivados: pintura a la cal, al silicato, al cemento, plástica, al esmalte y barniz hidrófugo.
- Sobre madera: pintura al óleo, al esmalte y barnices.
- Soporte metálico: pintura al esmalte.
· En interiores, y según el tipo de soporte, podrán utilizarse las siguientes pinturas y barnices:
- Sobre ladrillo: pintura al temple, a la cal y plástica.
- Sobre yeso o escayola: pintura al temple, plástica y al esmalte.
- Sobre cemento y derivados: pintura al temple, a la cal, plástica y al esmalte.
- Sobre madera: pintura plástica, al óleo, al esmalte, laca nitrocelulósica y barniz.
- Soporte metálico: pintura al esmalte, pintura martelé y laca nitrocelulósica.

17.2 De la ejecución.
Preparación
Estarán recibidos y montados cercos de puertas y ventanas, canalizaciones, instalaciones, bajantes, etc.
Según el tipo de soporte a revestir, se considerará:
· Superficies de yeso, cemento, albañilería y derivados: se eliminarán las eflorecencias salinas y la alcalinidad con un tratamiento químico; asimismo se rascarán las manchas superficiales producidas por moho y se desinfectará con fungicidas. Las manchas de humedades internas que lleven disueltas sales de hierro, se aislarán con productos adecuados. En caso de pintura cemento, se humedecerá totalmente el soporte.
· Superficies de madera: en caso de estar afectada de hongos o insectos se tratará con productos fungicidas, asimismo se sustituirán los nudos mal adheridos por cuñas de madera sana y se sangrarán aquellos que presenten exudado de resina. Se realizará una limpieza general de la superficie y se comprobará el contenido de humedad. Se sellarán los nudos mediante goma laca dada a pincel, asegurándose que haya penetrado en las oquedades de los mismos y se lijarán las superficies.
· Superficies metálicas: se realizará una limpieza general de la superficie. Si se trata de hierro se realizará un rascado de óxidos mediante cepillo metálico, seguido de una limpieza manual esmerada de la superficie. Se aplicará un producto que desengrase a fondo de la superficie.
· En cualquier caso, se aplicará o no una capa de imprimación tapaporos, selladora, anticorrosiva, etc.
Fases de ejecución
· En general:
La aplicación se realizará según las indicaciones del fabricante y el acabado requerido.
La superficie de aplicación estará nivelada y uniforme.
La temperatura ambiente no será mayor de 28 ºC a la sombra ni menor de 12 ºC durante la aplicación del revestimiento. El soleamiento no incidirá directamente sobre el plano de aplicación. En tiempo lluvioso se suspenderá la aplicación cuando el paramento no esté protegido.
Se dejarán transcurrir los tiempos de secado especificados por el fabricante. Asimismo se evitarán, en las zonas próximas a los paramentos en periodo de secado, la manipulación y trabajo con elementos que desprendan polvo o dejen partículas en suspensión.
· Pintura al temple: se aplicará una mano de fondo con temple diluido, hasta la impregnación de los poros del ladrillo, yeso o cemento y una mano de acabado.
· Pintura a la cal: se aplicará una mano de fondo con pintura a la cal diluida, hasta la impregnación de los poros del ladrillo o cemento y dos manos de acabado.
· Pintura al silicato: se protegerán las carpinterías y vidrierías dada la especial adherencia de este tipo de pintura y se aplicará una mano de fondo y otra de acabado.
· Pintura al cemento: se preparará en obra y se aplicará en dos capas espaciadas no menos de 24 horas.
· Pintura plástica, acrílica, vinílica: si es sobre ladrillo, yeso o cemento, se aplicará una mano de imprimación selladora y dos manos de acabado; si es sobre madera, se aplicará una mano de imprimación tapaporos, un plastecido de vetas y golpes con posterior lijado y dos manos de acabado. Dentro de este tipo de pinturas también las hay monocapa, con gran poder de cubrición.
· Pintura al aceite: se aplicará una mano de imprimación con brocha y otra de acabado, espaciándolas un tiempo entre 24 y 48 horas.
· Pintura al esmalte: previa imprimación del soporte se aplicará una mano de fondo con la misma pintura diluida en caso de que el soporte sea yeso, cemento o madera, o dos manos de acabado en caso de superficies metálicas.
· Pintura martelé o esmalte de aspecto martelado: se aplicará una mano de imprimación anticorrosiva y una mano de acabado a pistola.
· Laca nitrocelulósica: en caso de que el soporte sea madera, se aplicará una mano de imprimación no grasa y en caso de superficies metálicas, una mano de imprimación antioxidante; a continuación, se aplicaran dos manos de acabado a pistola de laca nitrocelulósica.
· Barniz hidrófugo de silicona: una vez limpio el soporte, se aplicará el número de manos recomendado por el fabricante.

Documento visado electrónicamente con número: 260138

VISADO
COITI
LA RIOJA
00049571203
260138

· Barniz graso o sintético: se dará una mano de fondo con barniz diluido y tras un lijado fino del soporte, se aplicarán dos manos de acabado.
Acabados
· Pintura al cemento: se regarán las superficies pintadas dos o tres veces al día unas 12 horas después de su aplicación.
· Pintura al temple: podrá tener los acabados liso, picado mediante rodillo de picar o goteado mediante proyección a pistola de gotas de temple.
Control y aceptación
Controles durante la ejecución: puntos de observación.
Unidad y frecuencia de inspección: exteriores, una cada 300 m2. Interiores: una cada 4 viviendas o equivalente..
· Comprobación del soporte:
- Madera: humedad según exposición (exterior o interior) y nudos.
- Ladrillo, yeso o cemento: humedad inferior al 7 % y ausencia de polvo, manchas o eflorescencias.
- Hierro y acero: limpieza de suciedad y óxido.
- Galvanizado y materiales no férreos: limpieza de suciedad y desengrasado de la superficie.
· Ejecución:
- Preparación del soporte: imprimación selladora, anticorrosiva, etc.
- Pintado: número de manos.
· Comprobación final:
- Aspecto y color, desconchados, embolsamientos, falta de uniformidad, etc.

17.3 Medición y abono.
Metro cuadrado de superficie de revestimiento continuo con pintura o barniz, incluso preparación del soporte y de la pintura, mano de fondo y mano/s de acabado totalmente terminado, y limpieza final.

17.4 Mantenimiento.
Uso
Se evitará el vertido sobre el revestimiento de agua procedente de limpieza, jardineras, etc., así como la humedad que pudiera afectar las propiedades de la pintura.
En el caso de la pintura a la cal, se evitará la exposición a lluvia batiente.
En cualquier caso, se evitarán en lo posible golpes y rozaduras.
Conservación
El periodo mínimo de revisión del estado de conservación de los distintos revestimientos será función del tipo de soporte, así como su situación de exposición, pudiendo seguir las recomendaciones de la norma NTE-RPP Pinturas.
La limpieza se llevará a cabo según el tipo de pintura:
- Pinturas al temple y a la cal: se eliminará el polvo mediante trapos secos.
- Pinturas plásticas, al esmalte o martelé, lacas nitrocelulósicas, barnices grasos y sintéticos: su limpieza se realizará con esponjas humedecidas en agua jabonosa.
Reparación. Reposición
· Pinturas al temple: previo humedecido del paramento mediante brocha, se rascará el revestimiento con espátula hasta su eliminación.
· Pinturas a la cal o al silicato: se recurrirá al empleo de cepillos de púas, rasquetas, etc.
· Pinturas plásticas: se conseguirá el reblandecimiento del revestimiento mediante la aplicación de cola vegetal, rascándose a continuación con espátula.
· Pinturas y barnices al aceite o sintéticos: se eliminarán con procedimientos mecánicos (lijado, acuchillado, etc.), quemado con llama, ataque químico o decapantes técnicos.
· Pinturas de lacas nitrocelulósicas: se rascarán con espátula previa aplicación de un disolvente.
· Pintura al cemento: se eliminará la pintura mediante cepillo de púas o rasqueta.
· En cualquier caso, antes de la nueva aplicación del acabado, se dejará el soporte preparado como indica la especificación correspondiente.

Artículo 18. Fontanería.
18.1 Abastecimiento.
Conjunto de conducciones exteriores al edificio, que alimenta de agua al mismo, normalmente a cuenta de una compañía que las mantiene y explota.
Comprende desde la toma de un depósito o conducción, hasta el entronque de la llave de paso general del edificio de la acometida.
18.1.1 De los componentes
Productos constituyentes
Genéricamente la instalación contará con:
Tubos y accesorios de la instalación que podrán ser de fundición, polietileno puro...
Llave de paso con o sin desagüe y llave de desagüe.
Válvulas reductoras y ventosas.
Arquetas de acometida y de registro con sus tapas, y tomas de tuberías en carga.
Materiales auxiliares: ladrillos, morteros, hormigones...
En algunos casos la instalación incluirá:
Bocas de incendio en columna.
Otros elementos de extinción (rociadores, columnas húmedas).
Control y aceptación
Según las indicaciones iniciales del pliego sobre el control y la aceptación de los componentes, el control que podrá llegar a realizarse sobre estos, se expone a continuación. Cuando proceda hacer ensayos para la recepción de los productos, según su utilización, estos podrán ser los que se indican, además de la comprobación de la documentación de suministro en todos los casos.
Tubos de acero galvanizado:
- Identificación. Marcado. Diámetros.
- Distintivos: homologación MICT y AENOR
- Ensayos (según normas UNE): aspecto, medidas y tolerancias. Adherencia del recubrimiento galvanizado. Espesor medio y masa del recubrimiento. Uniformidad del recubrimiento.
- Lotes: 1.000 m o fracción por tipo y diámetro.
Tubos de polietileno:
- Identificación. Marcado. Diámetros.
- Distintivos: ANAIP
- Ensayos (según normas UNE): identificación y aspecto. Medidas y tolerancias
- Lotes: 1.000 m o fracción por tipo y diámetro.
El resto de componentes de la instalación deberán recibirse en obra conforme a: la documentación del fabricante, la normativa si la hubiere, especificaciones del proyecto y a las indicaciones de la dirección facultativa durante la ejecución de las obras.
El soporte
El soporte de los tubos de la instalación de abastecimiento de agua serán zanjas (con sus camas de apoyo para las tuberías) de profundidad y anchura variable dependiendo del diámetro del tubo.
Dicho soporte para los tubos se preparará dependiendo del diámetro de las tuberías y del tipo de terreno:
Para tuberías de D< ó = 30 cm, será suficiente una cama de grava, gravilla, arena, o suelo mojado con un espesor mínimo de 15 cm, como asiento de la tubería.
Para tuberías de D> ó = 30 cm, se tendrá en cuenta las características del terreno y el tipo de material:

Documento visado electrónicamente con número: 260138

VISADO COITI LA RIOJA 00049571203 260138

- En terrenos normales y de roca, se extenderá un lecho de gravilla o piedra machacada, con un tamaño máximo de 25 mm, y mínimo de 5 mm, a todo lo ancho de la zanja, con un espesor de 1/6 del diámetro exterior del tubo y mínimo de 20 cm, actuando la gravilla de dren al que se dará salida en los puntos convenientes.
- En terrenos malos (fangos, rellenos...), se extenderá sobre la solera de la zanja una capa de hormigón pobre, de zahorra, de 150 kg de cemento por m3 de hormigón, y con un espesor de 15 cm.
- En terrenos excepcionalmente malos, (deslizantes, arcillas expandidas con humedad variable, en márgenes de ríos con riesgo de desaparición...) se tratarán con disposiciones adecuadas al estudio de cada caso, siendo criterio general procurar evitarlos.

Compatibilidad

El terreno del interior de la zanja deberá estar limpio de residuos y vegetación además de libre de agua.

Para la unión de los distintos tramos de tubos y piezas especiales dentro de las zanjas, se tendrá en cuenta la compatibilidad de materiales y sus tipos de unión así:

Para tuberías de fundición las piezas especiales serán de fundición y las uniones entre tubos de enchufe y cordón con junta de goma.

Para tuberías de polietileno puro, las piezas especiales serán de polietileno duro o cualquier otro material sancionado por la práctica, y no se admitirán las fabricadas por la unión mediante soldadura o pegamento de diversos elementos, las uniones entre tubos se efectuarán con mordazas a presión.

18.1.2 De la ejecución

Preparación

Las zanjas podrán abrirse manual o mecánicamente, pero en cualquier caso su trazado deberá ser el correcto, alineado en planta y con la rasante uniforme, coincidiendo con su desarrollo en proyecto, y en caso contrario se redefinirá en presencia de la dirección facultativa.

Se excava hasta la línea de rasante siempre que el terreno sea uniforme, y si quedasen al descubierto piedras, cimentaciones, rocas..., se excavará por debajo de la rasante y se rellenará posteriormente con arena. Dichas zanjas se mantendrán libres de agua, residuos y vegetación para proceder a la ejecución de la instalación.

Al marcar los tendidos de la instalación de abastecimiento, se tendrán en cuanta las separaciones mínimas de los conductos con otras instalaciones (medidas entre generatrices interiores de ambas conducciones) y quedando siempre por encima de la red de abastecimiento. En caso de no poder mantener las separaciones mínimas especificadas, se tolerarán separaciones menores siempre que se dispongan protecciones especiales. Siendo dichas instalaciones en horizontal y en vertical respectivamente:

- Alcantarillado: 60 y 50 cm.
- Gas: 50 y 50 cm.
- Electricidad-alta: 30 y 30 cm.
- Electricidad-baja: 20 y 20 cm.
- Telefonía: 30 cm en horizontal y vertical.

Fases de ejecución

Manteniendo la zanja libre de agua, disponiendo en obra de los medios adecuados de bombeo, se colocará la tubería en el lado opuesto de la zanja a aquel en que se depositen los productos de excavación, evitando que el tubo quede apoyado en puntos aislados, y aislado del tráfico.

Preparada la cama de la zanja según las características del tubo y del terreno (como se ha especificado en el apartado de soporte), se bajarán los tubos examinándolos y eliminando aquellos que hayan podido sufrir daños, y limpiando la tierra que se haya podido introducir en ellos.

A continuación se centrarán los tubos, calzándolos para impedir su movimiento.

La zanja se rellenará parcialmente, dejando las juntas descubiertas. Si la junta es flexible, se cuidará en el montaje que los tubos no queden a tope. Dejando entre ellos la separación fijada por el fabricante.

Cuando se interrumpa la colocación, se taponarán los extremos libres.

Una vez colocadas las uniones-anclajes y las piezas especiales se procederá al relleno total de la zanja con tierra apisonada, en casos normales, y con una capa superior de hormigón en masa para el caso de conducciones reforzadas.

Cuando la pendiente sea superior al 10%, la tubería se colocará en sentido ascendente.

No se colocarán más de 100 m de tubería sin proceder al relleno de la zanja.

En el caso en que la instalación incluya boca de incendio:

- Estarán conectadas a la red mediante una conducción para cada boca, provista en su comienzo de una llave de paso, fácilmente registrable.
- En redes malladas se procurará no conectar distribuidores ciegos, en caso de hacerlo se limitará a una boca por distribuidor.
- En calles con dos conducciones se conectará a ambas.
- Se situarán preferentemente en intersecciones de calles y lugares fácilmente accesibles por los equipos de bomberos.
- La distancia entre bocas de incendio, en una zona determinada, será función del riesgo de incendio en la zona, de su posibilidad de propagación y de los daños posibles a causa del mismo. Como máximo será de 200 m.
- Se podrá prescindir de su colocación en zonas carentes de edificación como parques públicos.

Acabados

Limpieza interior de la red, por sectores, aislando un sector mediante las llaves de paso que la definen, se abrirán las de desagüe y se hará circular el agua, haciéndola entrar sucesivamente por cada uno de los puntos de conexión del sector de la red, mediante la apertura de la llave de paso correspondiente, hasta que salga completamente limpia.

Desinfección de la red por sectores, dejando circular una solución de cloro, aislando cada sector con las llaves de paso y las de desagüe cerradas.

Evacuación del agua clorada mediante apertura de llaves de desagüe y limpieza final circulando nuevamente agua según el primer paso.

Limpieza exterior de la red, limpiando las arquetas y pintando y limpiando todas las piezas alojadas en las mismas.

Control y aceptación

Controles durante la ejecución: puntos de observación.

Para la ejecución de las conducciones enterradas:

Conducciones enterradas:

Unidades y frecuencia de inspección: cada ramal

- Zanjas. Profundidad. Espesor del lecho de apoyo de tubos. Uniones. Pendientes. Compatibilidad del material de relleno.
- Tubos y accesorios. Material, dimensiones y diámetro según especificaciones. Conexión de tubos y arquetas. Sellado. Anclajes.

Arquetas:

Unidades y frecuencia de inspección: cada ramal

- Disposición, material y dimensiones según especificaciones. Tapa de registro.
- Acabado interior. Conexiones a los tubos. Sellado

Acometida:

Unidades y frecuencia de inspección: cada una.

- Verificación de características de acuerdo con el caudal suscrito, presión y consumo.
- La tubería de acometida atraviesa el muro por un orificio con pasatubos rejuntado e impermeabilizado.
- Llave de registro.

Pruebas de servicio:

Prueba hidráulica de las conducciones:

Unidades y frecuencia de inspección: uno por instalación.

- Prueba de presión
- Prueba de estanquidad
- Comprobación de la red bajo la presión estática máxima.
- Circulación del agua en la red mediante la apertura de las llaves de desagüe.
- Caudal y presión residual en las bocas de incendio.

Conservación hasta la recepción de las obras

Una vez realizada la puesta en servicio de la instalación, se cerrarán las llaves de paso y se abrirán las de desagüe hasta la finalización de las obras. También se taparán las arquetas para evitar su manipulación y la caída de materiales y objetos en ellas.

Documento visado electrónicamente con número: 260138

VISADO
COITI
LA RIOJA
00049571203
260138

18.1.3 Medición y abono
Se medirá y valorará por metro lineal de tubería, incluso parte proporcional de juntas y complementos, completamente instalada y comprobada; por metro cúbico la cama de tuberías, el nivelado, relleno y compactado, completamente acabado; y por unidad la acometida de agua.

18.1.4 Mantenimiento.
Conservación
Cada 2 años se efectuará un examen de la red para detectar y eliminar las posibles fugas, se realizará por sectores.
A los 15 años de la primera instalación, se procederá a la limpieza de los sedimentos e incrustaciones producidos en el interior de las conducciones, certificando la inocuidad de los productos químicos empleados para la salud pública.
Cada 5 años a partir de la primera limpieza se limpiará la red nuevamente.
Reparación. Reposición
En el caso de que se haya que realizar cualquier reparación, se vaciará y se aislará el sector en el que se encuentre la avería, procediendo a cerrar todas las llaves de paso y abriendo las llaves de desagüe. Cuando se haya realizado la reparación se procederá a la limpieza y desinfección del sector.
Durante los procesos de conservación de la red se deberán disponer de unidades de repuesto, de llaves de paso, ventosas…, de cada uno de los diámetros existentes en la red, que permitan la sustitución temporal de las piezas que necesiten reparación el taller.
Será necesario un estudio, realizado por técnico competente, siempre que se produzcan las siguientes modificaciones en la instalación:
- Incremento en el consumo sobre el previsto en cálculo en más de un 10%.
- Variación de la presión en la toma.
- Disminución del caudal de alimentación superior al 10% del necesario previsto en cálculo.

18.2 Agua fría y caliente.
Instalación de agua fría y caliente en red de suministro y distribución interior de edificios, desde la toma de la red interior hasta las griferías, ambos inclusive.
18.2.1 De los componentes
Productos constituyentes
Agua fría:
Genéricamente la instalación contará con:
Acometida.
Contador general y/o contadores divisionarios.
Tubos y accesorios de la instalación interior general y particular. El material utilizado podrá ser cobre, acero galvanizado, polietileno
Llaves: llaves de toma, de registro y de paso.
Grifería.
En algunos casos la instalación incluirá:
Válvulas: válvulas de retención, válvulas flotador
Otros componentes: Antiariete, deposito acumulador, grupo de presión, descalcificadores, desionizadores.
Agua caliente:
Genéricamente la instalación contará con:
Tubos y accesorios que podrán ser de polietileno reticulado, polipropileno, polibutileno, acero inoxidable
Llaves y grifería.
Aislamiento.
Sistema de producción de agua caliente, como calentadores, calderas, placas
En algunos casos la instalación incluirá:
Válvulas: válvulas de seguridad, antiretorno, de retención, válvulas de compuerta, de bola...
Otros componentes: dilatador y compensador de dilatación, vaso de expansión cerrado, acumuladores de A.C.S, calentadores, intercambiadores de placas, bomba aceleradora
Control y aceptación
Según las indicaciones iniciales del pliego sobre el control y la aceptación de los componentes, el control que podrá llegar a realizarse sobre estos, se expone a continuación. Cuando proceda hacer ensayos para la recepción de los productos, según su utilización, estos podrán ser los que se indican, además de la comprobación de la documentación de suministro en todos los casos.
Tubos de acero galvanizado:
- Identificación, marcado y diámetros.
- Distintivos: homologación MICT
- Ensayos (según normas UNE): Aspecto, medidas y tolerancias. Adherencia del recubrimiento galvanizado. Espesor medio y masa del recubrimiento. Uniformidad del recubrimiento.
- Lotes: 1.000 m o fracción por tipo y diámetro.
Tubos de cobre:
- Identificación, marcado y diámetros.
- Distintivos: marca AENOR.
- Ensayos (según normas UNE): identificación. Medidas y tolerancias. Ensayo de tracción.
- Lotes: 1.000 m o fracción por tipo y diámetro.
Tubos de polietileno:
- Identificación, marcado y diámetros.
- Distintivos: ANAIP
- Ensayos (según normas UNE): identificación y aspecto. Medidas y tolerancias.
- Lotes: 1.000 m o fracción por tipo y diámetro.
Griferías:
- Identificación, marcado y diámetros.
- Distintivos: Marca AENOR. Homologación MICT.
- Ensayos (según normas UNE): consultar a laboratorio.
- Lotes: cada 4 viviendas o equivalente.
Deposito hidroneumático:
- Distintivos: homologación MICT.
El resto de componentes de la instalación deberán recibirse en obra conforme a: la documentación del fabricante, la normativa si la hubiere, especificaciones del proyecto y a las indicaciones de la dirección facultativa durante la ejecución de las obras.
El soporte
El soporte serán los paramentos horizontales y verticales, donde la instalación podrá ser vista o estar empotrada.
En el caso de instalación vista, los tramos horizontales, pasarán preferentemente cerca del forjado o pavimento y las verticales se fijarán con tacos y/o tornillos a los paramentos verticales, con una separación máxima entre ellos de 2,00 m.
Para la instalación empotrada, en tramos horizontales irá bajo el solado o por el forjado, evitando atravesar elementos estructurales; en tramos verticales, discurrirán a través de rozas practicadas en los paramentos, que tendrán una profundidad máxima de un canuto cuando se trate de ladrillo hueco, y el ancho no será mayor a dos veces su profundidad. Las rozas se realizarán preferentemente en las tres hiladas superiores. Si no es así, tendrá una longitud máxima de 1 m. Cuando se practique rozas por las dos caras del tabique, la distancia entre rozas paralelas, será de 50 cm. La separación de las rozas a cercos y premarcos será como mínimo de 20 cm.
Cuando se deba atravesar un elemento estructural u obras de albañilería se hará a través de pasamuros.

Documento visado electrónicamente con número: 260138

VISADO
COITI
00049571203
LA RIOJA
260138

Compatibilidad
Se interpondrá entre los elementos de fijación y las tuberías un anillo elástico y en ningún caso se soldarán al tubo.
Para la fijación de los tubos, se evitará la utilización de acero galvanizado/mortero de cal (no muy recomendado) y de acero galvanizado/yeso (incompatible).
Los collares de fijación para instalación vista serán de acero galvanizado para las tuberías de acero y de latón o cobre para las de cobre. Si se emplean collares de acero, se aislará el tubo rodeándolo de cinta adhesiva para evitar los pares electrolíticos.
Se evitará utilizar materiales diferentes en una misma instalación, y si se hace se aislarán eléctricamente de manera que no se produzca corrosión, pares galvánicos... (por incompatibilidad de materiales: acero galvanizado/cobre)
En las instalaciones mixtas cobre/acero galvanizado, se procurará que el acero vaya primero en el sentido de circulación del agua evitando la precipitación de iones de cobre sobre el acero, formando cobre de cementación, disolviendo el acero y perforando el tubo.
18.2.2 De la ejecución
Preparación
Se comprobará que todos los elementos de la instalación de agua fría y caliente, coinciden con su desarrollo en proyecto, y en caso contrario se redefinirá en presencia de la dirección facultativa. Se marcará por Instalador autorizado y en presencia de la dirección facultativa los diversos componentes de la instalación.
Al marcar los tendidos de la instalación, se tendrá en cuenta la separación mínima de 30 cm entre la instalación de fontanería y cualquier otro tendido (eléctrico, telefónico). Al igual que evitar que los conductos de agua fría no se vean afectados por focos de calor, y si discurren paralelos a los de agua caliente, situarlos por debajo de estos y a una distancia mínima de 4 cm.
Fases de ejecución
El ramal de acometida, con su llave de toma colocada sobre la tubería de red de distribución, será único, derivándose a partir del tubo de alimentación los distribuidores necesarios, según el esquema de montaje. Dicha acometida deberá estar en una cámara impermeabilizada de fácil acceso, y disponer además de la llave de toma, de una llave de registro, situada en la acometida a la vía publica, y una llave de paso en la unión de la acometida con el tubo de alimentación.
En la instalación interior general, los tubos quedarán visibles en todo su recorrido, si no es posible, quedará enterrado, en una canalización de obra de fabrica rellena de arena, disponiendo de registro en sus extremos.
El contador general se situará lo más próximo a la llave de paso, en un armario conjuntamente con la llave de paso, la llave de contador y válvula de retención.
En casos excepcionales se situará en una cámara bajo el nivel del suelo. Los contadores divisionarios se situarán en un armario o cuarto en planta baja, con ventilación, iluminación eléctrica, desagüe a la red de alcantarillado y seguridad para su uso.
Cada montante dispondrá de llave de paso con/sin grifo de vaciado. Las derivaciones particulares, partirán de dicho montante, junto al techo, y en todo caso, a un nivel superior al de cualquier aparato, manteniendo horizontal este nivel. De esta derivación partirán las tuberías de recorrido vertical a los aparatos.
La holgura entre tuberías y de estas con los paramentos no será inferior a 3 cm. En la instalación de agua caliente, las tuberías estarán diseñadas de forma que la perdida de carga en tramos rectos sea inferior a 40 milicalorias por minuto sin sobrepasar 2 m/s en tuberías enterradas o galerías. Se aislará la tubería con coquillas de espumas elastoméricas en los casos que proceda, y se instalarán de forma que se permita su libre dilatación con fijaciones elásticas.
Las tuberías de la instalación procurarán seguir un trazado de aspecto limpio y ordenado por zonas accesibles para facilitar su reparación y mantenimiento, dispuestas de forma paralela o a escuadra con los elementos estructurales del edificio o con tres ejes perpendiculares entre si, que permita así evitar puntos de acumulación de aire.
La colocación de la red de distribución de A:C:S se hará siempre con pendientes que eviten la formación de bolsas de aire.
Para todos los conductos se realizarán las rozas cuando sean empotrados para posteriormente fijar los tubos con pastas de cemento o yeso, o se sujetarán y fijarán los conductos vistos, todo ello de forma que se garantice un nivel de aislamiento al ruido de 35 dBA.
Una vez realizada toda la instalación se interconectarán hidráulica y eléctricamente todos los elementos que la forman, y se montarán los elementos de control, regulación y accesorios.
En el caso de existencia de grupo de elevación, el equipo de presión se situará en planta sótano o baja, y su recipiente auxiliar tendrá un volumen tal que no produzca paradas y puestas en marcha demasiado frecuentes.
Las instalaciones que dispongan de descalcificadores tendrán un dispositivo aprobado por el Ministerio de Industria, que evite el retorno. Y si se instala en un calentador, tomar precauciones para evitar sobrepresiones.
Acabados
Una vez terminada la ejecución, las redes de distribución deben ser limpiadas internamente antes de realizar las pruebas de servicio, para eliminar polvo, cascarillas, aceites y cualquier otro elemento extraño. Posteriormente se hará pasar una solución acuosa con producto detergente y dispersantes orgánicos compatibles con los materiales empleados en el circuito. Posteriormente se enjuagará con agua procedente del dispositivo de alimentación.
En el caso de A.C.S se medirá el pH del agua, repitiendo la operación de limpieza y enjuague hasta que este sea mayor de 7.5.
Control y aceptación
Controles durante la ejecución: puntos de observación.
Instalación general del edificio.
Acometida:
Unidad y frecuencia de inspección: cada elemento.
- Llave de paso, alojada en cámara impermeabilizada en el interior del edificio.
- Contador general y llave general en el interior del edificio, alojados en cámara de impermeabilización y con desagüe.
Tubo de alimentación y grupo de presión:
Unidad y frecuencia de inspección: cada elemento.
- Tubo de igual diámetro que el de la acometida, a ser posible aéreo.
- Grupo de presión de marca y modelo especificado y deposito hidroneumático homologado por el Ministerio de Industria.
- Equipo de bombeo, marca, modelo caudal presión y potencia especificados. Llevará válvula de asiento a la salida del equipo y válvula de aislamiento en la aspiración. Se atenderá específicamente a la fijación, que impida la transmisión de esfuerzos a la red y vibraciones.
Batería de contadores divisionarios:
Unidad y frecuencia de inspección: cada elemento.
- Batería para contadores divisionarios: tipo conforme a Norma Básica de instalaciones de agua.
- Local o armario de alojamiento, impermeabilizado y con sumidero sifónico.
- Estará separado de otras centralizaciones de contadores (gas, electricidad)

Instalación particular del edificio.
Montantes:
Unidad y frecuencia de inspección: cada 4 viviendas o equivalente.
- Grifos para vaciado de columnas, cuando se hayan previsto.
- En caso de instalación de antiarietes, estarán colocados en extremos de montantes y llevarán asociada llave de corte.
- Diámetro y material especificados (montantes).
- Pasatubos en muros y forjados, con holgura suficiente.
- Posición paralela o normal a los elementos estructurales.
- Comprobación de las separaciones entre elementos de apoyo o fijación.
Derivación particular:
Unidad y frecuencia de inspección: cada 4 viviendas o equivalente.
- Canalizaciones a nivel superior de los puntos de consumo.
- Llaves de paso en locales húmedos.
- Distancia a una conducción o cuadro eléctrico mayor o igual a 30 cm.
- Diámetros y materiales especificados.
- Tuberías de acero galvanizado, en el caso de ir empotradas, no estarán en contacto con yeso o mortero mixto.
- Tuberías de cobre, recibida con grapas de latón. La unión con galvanizado mediante manguitos de latón. Protección, en el caso de ir empotradas.
- Prohibición de utilizar las tuberías como puesta a tierra de aparatos eléctricos.
Grifería:
Unidad y frecuencia de inspección: cada 4 viviendas o equivalente.
- Verificación con especificaciones de proyecto.

Documento visado electrónicamente con número: 260138

VISADO
COITI
LA RIOJA
00049571203
260138

- Colocación correcta con junta de aprieto.
Calentador individual de agua caliente y distribución de agua caliente:
Unidad y frecuencia de inspección: cada 4 viviendas o equivalente.
- Cumple las especificaciones de proyecto.
- Calentador de gas. Homologado por Industria. Distancias de protección. Conexión a conducto de evacuación de humos. Rejillas de ventilación, en su caso.
- Termo eléctrico. Acumulador. Conexión mediante interruptor de corte bipolar.
- En cuartos de baño, se respetan los volúmenes de prohibición y protección.
- Disposición de llaves de paso en entrada y salida de agua de calentadores o termos.

Pruebas de servicio:
Instalación general del edificio.
Prueba hidráulica de las conducciones.
Unidad y frecuencia de inspección: uno por instalación.
- Prueba de presión.
- Prueba de estanquidad.
- Grupo de presión: verificación del punto de tarado de los presostatos. Nivel de agua/aire en el depósito. Lectura de presiones y verificación de caudales.
Comprobación del funcionamiento de válvulas.
Instalación particular del edificio.
Prueba hidráulica de las conducciones.
Unidad y frecuencia de inspección: uno por instalación.
- Prueba de presión.
- Prueba de estanquidad.
Prueba de funcionamiento:
Unidad y frecuencia de inspección: uno por instalación.
- Simultaneidad de consumo.
- Caudal en el punto más alejado.

Conservación hasta la recepción de las obras
Se colocarán tapones que cierren las salidas de agua de las conducciones hasta la recepción de los aparatos sanitarios y grifería, con el fin de evitar inundaciones.
18.2.3 Medición y abono
Las tuberías y aislamientos se medirán y valorarán por metro lineal de longitud de iguales características, sin descontar los elementos intermedios como válvulas, accesorios, todo ello completamente colocado e incluyendo la parte proporcional de accesorios, manguitos, soportes para tuberías, y la protección en su caso cuando exista para los aislamientos.
El resto de componentes de la instalación se medirán por unidad totalmente colocada y comprobada incluyendo todos los accesorios y conexiones necesarios para su correcto funcionamiento.

18.2.4 Mantenimiento.
Se recomiendan las siguientes condiciones de mantenimiento:
Uso
No se manipulará ni modificará las redes ni se realizarán cambios de materiales.
No se debe dejar la red sin agua.
No se conectarán tomas de tierra a la instalación de fontanería.
No se eliminarán los aislamientos.
Conservación
Cada dos años se revisará completamente la instalación.
Cada cuatro años se realizará una prueba de estanquidad y funcionamiento.
Reparación. Reposición
Cuando se efectúe la revisión completa de la instalación, se repararán todas aquellas tuberías, accesorios y equipos que presenten mal estado o funcionamiento deficiente, todo ello realizado por técnico acreditado, debiendo quedar las posibles modificaciones que se realicen modificadas en planos para la propiedad.

18.3 Aparatos sanitarios

Elementos de servicio de distintas formas, materiales y acabados para la higiene y limpieza. Cuentan con suministro de agua fría y caliente (pliego EIFF) mediante grifería y están conectados a la red de saneamiento (pliego EISS).
18.3.1 De los componentes
Productos constituyentes
Bañeras, platos de ducha, lavabos, inodoros, bidés, vertederos, urinarios colocados de diferentes maneras, e incluidos los sistemas de fijación utilizados para garantizar su estabilidad contra el vuelco, y su resistencia necesaria a cargas estáticas.
Estos a su vez podrán ser de diferentes materiales: porcelana, porcelana vitrificada, acrílicos, fundición, chapa de acero esmaltada...
Control y aceptación
Según las indicaciones iniciales del pliego sobre el control y la aceptación de los componentes, el control que podrá llegar a realizarse sobre estos, se expone a continuación. Cuando proceda hacer ensayos para la recepción de los productos, según su utilización, estos podrán ser los que se indican, además de la comprobación de la documentación de suministro en todos los casos.
Aparatos sanitarios:
- Identificación. Tipos. Características.
- Verificar con especificaciones de proyecto, y la no-existencia de manchas, bordes desportillados, falta de esmalte, ni otros defectos en las superficies lisas, verificar un color uniforme y una textura lisa en toda su superficie.
- Comprobar que llevan incorporada la marca del fabricante, y que esta será visible aún después de la colocación del aparato.
- Distintivos: Marca AENOR. Homologación MICT.
- Ensayos: consultar a laboratorio.
El soporte
El soporte en algunos casos será el paramento horizontal, siendo el pavimento terminado para los inodoros, vertederos, bidés y lavabos con pie; y el forjado limpio y nivelado para bañeras y platos de ducha.
El soporte será el paramento vertical ya revestido para el caso de sanitarios suspendidos (inodoro, bidé y lavabo)
El soporte de fregaderos y lavabos encastrados será el propio mueble o meseta.
En todos los casos los aparatos sanitarios irán fijados a dichos soportes sólidamente con las fijaciones suministradas por el fabricante y rejuntados con silicona neutra.
Compatibilidad
No habrá contacto entre el posible material de fundición o planchas de acero de los aparatos sanitarios con yeso.
18.3.2 De la ejecución
Preparación
Se preparará el soporte, y se ejecutarán las instalaciones de agua fría- caliente y saneamiento, como previos a la colocación de los aparatos sanitarios y posterior colocación de griferías.
Se mantendrá la protección o se protegerán los aparatos sanitarios para no dañarlos durante el montaje.
Se comprobará que la colocación y el espacio de todos los aparatos sanitarios coinciden con el proyecto, y se procederá al marcado por Instalador autorizado de dicha ubicación y sus sistemas de sujeción.

Documento visado electrónicamente con número: 260138

VISADO
COITI
00049957120 3
LA RIOJA
260138

Fases de ejecución
Los aparatos sanitarios se fijarán al soporte horizontal o vertical con las fijaciones suministradas por el fabricante, y dichas uniones se sellarán con silicona neutra o pasta selladora, al igual que las juntas de unión con la grifería.
Los aparatos metálicos, tendrán instalada la toma de tierra con cable de cobre desnudo, para la conexión equipotencial eléctrica.
Las válvulas de desagüe se solaparán a los aparatos sanitarios interponiendo doble anillo de caucho o neopreno para asegurar la estanquidad.
Los aparatos sanitarios que se alimentan de la distribución de agua, esta deberá verter libremente a una distancia mínima de 20 mm por encima del borde superior de la cubeta, o del nivel máximo del rebosadero.
Los mecanismos de alimentación de cisternas, que conlleven un tubo de vertido hasta la parte inferior del deposito, deberán incorporar un orificio antisifón u otro dispositivo eficaz antiretorno.
Una vez montados los aparatos sanitarios, se montarán sus griferías y se conectarán con la instalación de fontanería y con la red de saneamiento.
Acabados
Todos los aparatos sanitarios quedarán nivelados en ambas direcciones en la posición prevista y fijados solidariamente a sus elementos soporte.
Quedará garantizada la estanquidad de las conexiones, con el conducto de evacuación.
Los grifos quedarán ajustados mediante roscas. (junta de aprieto)
El nivel definitivo de la bañera será en correcto para el alicatado, y la holgura entre revestimiento- bañera no será superior a 1,5 mm, que se sellará con silicona neutra.
Control y aceptación
Puntos de observación durante la ejecución de la obra:
Aparatos sanitarios:
Unidad y frecuencia de inspección: cada 4 viviendas o equivalente.
- Verificación con especificaciones de proyecto.
- Unión correcta con junta de aprieto entre el aparato sanitario y la grifería.
- Fijación de aparatos
Durante la ejecución de se tendrán en cuenta las siguientes tolerancias:
- En bañeras y duchas: horizontalidad 1 mm/m
- En lavabo y fregadero: nivel 10 mm y caída frontal respecto al plano horizontal < ó = 5 mm.
- Inodoros, bidés y vertederos: nivel 10 mm y horizontalidad 2 mm

Conservación hasta la recepción de las obras
Todos los aparatos sanitarios, permanecerán precintados o en su caso se precintarán evitando su utilización y protegiéndolos de materiales agresivos, impactos, humedad y suciedad.

18.3.3 Medición y abono
Se medirá y valorará por unidad de aparato sanitario, completamente terminada su instalación incluidas ayudas de albañilería y fijaciones, y sin incluir grifería ni desagües.

18.3.4 Mantenimiento.
Uso
Las manipulaciones de aparatos sanitarios se realizarán habiendo cerrado las llaves de paso correspondientes.
Evitar el uso de materiales abrasivos, productos de limpieza y de elementos duros y pesados que puedan dañar el material. Atender a las recomendaciones del fabricante para el correcto uso de los diferentes aparatos.
Conservación
El usuario evitará la limpieza con agentes químicos agresivos, y sí con agua y jabones neutros.
Cada 6 meses comprobación visual del estado de las juntas de desagüe y con los tabiques.
Cada 5 años rejuntar las bases de los sanitarios.
Reparación. Reposición
Las reparaciones y reposiciones se deben hacer por técnico cualificado, cambiando las juntas de desagüe cuando se aprecie su deterioro.
En el caso de material esmaltado con aparición de oxido, reponer la superficie afectada para evitar la extensión del daño.
Para materiales sintéticos eliminar los rayados con pulimentos.

Artículo 19. Calefacción.
Instalación de calefacción que se emplea en edificios, para modificar la temperatura de su interior con la finalidad de conseguir el confort deseado.

19.1 De los componentes.
Productos constituyentes
Bloque de generación, formado por caldera (según ITE04.9 del RITE) o bomba de calor.
- Sistemas en función de parámetros como:
- Demanda a combatir por el sistema (calefacción y agua caliente sanitaria).
- Grado de centralización de la instalación (individual y colectiva)
- Sistemas de generación (caldera, bomba de calor y energía solar)
- Tipo de producción de agua caliente sanitaria (con y sin acumulación)
- Según el fluido caloportador (sistema todo agua y sistema todo aire)
- Equipos:
- Calderas
- Bomba de calor (aire-aire o aire-agua)
- Energía solar.
- Otros.
Bloque de transporte:
- Red de transporte formada por tuberías o conductos de aire. (según ITE04.2 y ITE04.4 del RITE)
- Canalizaciones de cobre calorifugado, acero calorifugado,...
- Piezas especiales y accesorios.
Bomba de circulación o ventilador.
Bloque de control:
- Elementos de control como termostatos, válvulas termostáticas.(según ITE04.12 del RITE)
- Termostato situado en los locales.
- Control centralizado por temperatura exterior.
- Control por válvulas termostáticas
- Otros.
Bloque de consumo:
- Unidades terminales como radiadores, convectores.(según ITE04.13 del RITE)
- Accesorios como rejillas o difusores.
En algunos sistemas la instalación contará con bloque de acumulación.
Accesorios de la instalación: (según el RITE)
- Válvulas de compuerta, de esfera, de retención, de seguridad...
- Conductos de evacuación de humos. (según ITE04.5 del RITE)
- Purgadores.

Documento visado electrónicamente con número: 260138

VISADO
COITI
00049571203
LA RIOJA
260138

- Vaso de expansión cerrado o abierto.
- Intercambiador de calor.
- Grifo de macho.
- Aislantes térmicos.

Control y aceptación

Se realizará para todos los componentes de la instalación según las indicaciones iniciales del pliego sobre control y aceptación.

Todos los componentes de la instalación deberán recibirse en obra conforme a: la documentación del fabricante, normativa si la hubiere, especificaciones del proyecto y a las indicaciones de la dirección facultativa durante la ejecución de las obras.

El soporte

El soporte serán los paramentos horizontales y verticales, donde la instalación podrá ser vista o estar empotrada.

En el caso de instalación vista, los tramos horizontales, pasarán preferentemente cerca del forjado o pavimento. Los elementos de fijación de las tuberías se colocarán con tacos y tornillos sobre tabiques, con una separación máxima entre ellos de 2,00 m.

Para la instalación empotrada, en tramos horizontales irá bajo el solado (suelo radiante) o suspendida del- forjado, evitando atravesar elementos estructurales; en tramos verticales, discurrirán a través de rozas practicadas en los paramentos, que se ejecutarán preferentemente a maquina y una vez guarnecido el tabique. Tendrán una profundidad no mayor de 4 cm cuando sea ladrillo macizo y de 1 canuto para ladrillo hueco, siendo el ancho nunca mayor a dos veces su profundidad. Las rozas se realizarán preferentemente en las tres hiladas superiores. Si no es así, tendrá una longitud máxima de 1 m. Cuando se practique rozas por las dos caras del tabique, la distancia entre rozas paralelas, será de 50 cm. La separación de las rozas a cercos y premarcos será como mínimo de 20 cm. Las conducciones se fijarán a los paramentos o forjados mediante grapas interponiendo entre estas y el tubo un anillo elástico.

Cuando se deba atravesar un elemento estructural u obras de albañilería se hará a través de pasamuros según RITE-ITE 05.2.4.

Compatibilidad

No se utilizarán los conductos metálicos de la instalación como tomas de tierra.

Se interpondrá entre los elementos de fijación y las tuberías un anillo elástico y en ningún caso se soldarán al tubo.

Para la fijación de los tubos, se evitará la utilización de acero/mortero de cal (no muy recomendado) y de acero/yeso (incompatible)

Se evitará utilizar materiales diferentes en una misma instalación, y si se hace se aislarán eléctricamente de manera que no se produzca corrosión, pares galvánicos,. (por incompatibilidad de materiales: acero galvanizado/cobre.)

Se evitarán las instalaciones mixtas cobre/acero galvanizado.

El recorrido de las tuberías no debe de atravesar chimeneas ni conductos.

19.2 De la ejecución.

Preparación

El Instalador de climatización coordinará sus trabajos con la empresa constructora y con los instaladores de otras especialidades, tales como electricidad, fontanería, etc., que puedan afectar a su instalación y al montaje final del equipo.

Se comprobará que la situación, el espacio y los recorridos de la instalación coinciden con el proyecto, y en caso contrario se redefinirá por la dirección facultativa, se procederá al marcado por instalador autorizado de todos los componentes de la instalación en presencia de esta. Procediendo a la colocación de la caldera, bombas y vaso de expansión cerrado.

Se replanteará el recorrido de las tuberías, coordinándolas con el resto de instalaciones que puedan tener cruces, paralelismos y encuentros.

Al marcar los tendidos de la instalación, se tendrá en cuenta la separación mínima de 25 cm entre los tubos de la instalación de calefacción y tuberías vecinas.

Se deberá evitar la proximidad con cualquier conducto eléctrico.

Antes de su instalación, las tuberías deben reconocerse y limpiarse para eliminar los cuerpos extraños.

Fases de ejecución

Las calderas y bombas de calor se colocarán según recomendaciones del fabricante en bancada o paramento quedando fijada sólidamente. Las conexiones roscadas o embridadas irán selladas con cinta o junta de estanquidad de manera que los tubos no produzcan esfuerzos en las conexiones con la caldera.

Alrededor de la caldera se dejarán espacios libres para facilitar labores de limpieza y mantenimiento.

Se conectará al conducto de evacuación de humos y a la canalización del vaso de expansión si este es abierto.

Los conductos de evacuación de humos se instalarán con módulos rectos de cilindros concéntricos con aislamiento intermedio conectados entre sí con bridas de unión normalizadas.

Se montarán y fijarán las tuberías y conductos ya sean vistas o empotradas en rozas que posteriormente se rellenarán con pasta de yeso.

Las tuberías y conductos serán como mínimo del mismo diámetro que las bocas que les correspondan, y sus uniones en el caso de circuitos hidráulicos se realizará con acoplamientos elásticos.

Cada vez que se interrumpa el montaje se taparán los extremos abiertos.

Las tuberías y conductas se ejecutarán siguiendo líneas paralelas y a escuadra con elementos estructurales y con tres ejes perpendiculares entre sí, buscando un aspecto limpio y ordenado. Se colocarán de forma que dejen un espacio mínimo de 3 cm para colocación posterior del aislamiento térmico y que permitan manipularse y sustituirse sin desmontar el resto. Cuando circulen gases con condensados, tendrán una pendiente de 0,5% para evacuar los mismos.

Las uniones, cambios de dirección y salidas se podrán hacer mediante accesorios soldados o bien con accesorios roscados asegurando la estanquidad de las uniones pintando las roscas con minio y empleando estopas, pastas o cintas. Si no se especifica las reducciones de diámetro serán excéntricas y se colocarán enrasadas con las generatrices de los tubos a unir.

Se colocarán las unidades terminales de consumo (radiadores, convectores.) fijadas sólidamente al paramento y niveladas, con todos sus elementos de control, maniobra, conexión, visibles y accesibles.

Se conectarán todos los elementos de la red de distribución de agua o aire, de la red de distribución de combustible y de la red de evacuación de humos y el montaje de todos los elementos de control y demás accesorios.

Se ejecutará toda la instalación, teniendo en cuenta el cumplimiento de las normativas NBE-CA-88 y DB-SI del CTE.

En el caso de instalación de calefacción por suelo radiante se extenderán las tuberías por debajo del pavimento en forma de serpentín o caracol, siendo el paso entre tubos no superior a 20 cm. El corte de tubos para su unión o conexión se realizará perpendicular al eje y eliminando rebabas. Con accesorios de compresión hay que achaflanar la arista exterior. La distribución de agua se hará a 40-50 ºC, alcanzando el suelo una temperatura media de 25-28 ºC nunca mayor de 29 ºC.

Acabados

Una vez terminada la ejecución, las redes de tuberías deben ser limpiadas internamente antes de realizar las pruebas de servicio, para eliminar polvo, cascarillas, aceites y cualquier otro elemento extraño. Posteriormente se hará pasar una solución acuosa con producto detergente y dispersantes orgánicos compatibles con los materiales empleados en el circuito. Posteriormente se enjuagará con agua procedente del dispositivo de alimentación.

En el caso de A.C.S se medirá el PH del agua, repitiendo la operación de limpieza y enjuague hasta que este sea mayor de 7.5. (RITE-ITE 06.2).

En el caso de red de distribución de aire, una vez completado el montaje de la misma y de la unidad de tratamiento de aire, pero antes de conectar las unidades terminales y montar los elementos de acabado, se pondrán en marcha los ventiladores hasta que el aire de salida de las aberturas parezca a simple vista no contener polvo. (RITE-ITE-06.2)

Control y aceptación

Controles durante la ejecución: puntos de observación.

Calderas:

Unidad y frecuencia de inspección: uno por cada equipo.

- Instalación de la caldera. Uniones, fijaciones, conexiones y comprobación de la existencia de todos los accesorios de la misma.

Canalizaciones, colocación:

Unidad y frecuencia de inspección: uno cada 30 m.

- Diámetro distinto del especificado.
- Puntos de fijación con tramos menores de 2 m.
- Buscar que los elementos de fijación no estén en contacto directo con el tubo, que no existan tramos de más de 30 m sin lira, y que sus dimensiones correspondan con especificaciones de proyecto.
- Comprobar que las uniones tienen minio o elementos de estanquidad.

En el calorifugado de las tuberías:

Unidad y frecuencia de inspección: uno cada 30 m.

- Comprobar la existencia de pintura protectora.

Documento visado electrónicamente con número: 260138

VISADO
COITI
00049571203
LA RIOJA
260138

- Comprobar que el espesor de la coquilla se corresponde al del proyecto.
- Comprobar que a distancia entre tubos y entre tubos y paramento es superior a 20 mm.

Colocación de manguitos pasamuros:
Unidad y frecuencia de inspección: uno cada planta.
- Existencia del mismo y del relleno de masilla. Holgura superior a 10 mm.

Colocación del vaso de expansión:
Unidad y frecuencia de inspección: uno por instalación.
- Fijación. Uniones roscadas con minio o elemento de estanquidad.

Situación y colocación de la válvula de seguridad, grifo de macho, equipo de regulación exterior y ambiental... Uniones roscadas o embridadas con elemento de estanquidad:
Unidad y frecuencia de inspección: uno por instalación.
Situación y colocación del radiador. Fijación al suelo o al paramento. Uniones. Existencia de purgador.

Pruebas de servicio:
Prueba hidrostática de redes de tuberías: (ITE 06.4.1 del RITE)
Unidad y frecuencia de inspección: una por instalación.
- Una vez lleno el circuito de agua, purgado y aislado el vaso de expansión, la bomba y la válvula de seguridad, se someterá antes de instalar los radiadores, a una presión de vez y media la de su servicio, siendo siempre como mínimo de 6 bar, y se comprobará la aparición de fugas.
- Se realizarán pruebas de circulación de agua, poniendo las bombas en marcha, comprobando la limpieza de los filtros y midiendo presiones y, finalmente, se realizará la comprobación de la estanquidad del circuito con el fluido a la temperatura de régimen.
- Posteriormente se comprobará el tarado de todos los elementos de seguridad.

Pruebas de redes de conductos: (ITE 06.4.2 del RITE)
Unidad y frecuencia de inspección: una por instalación.
- Taponando los extremos de la red, antes de que estén instaladas las unidades terminales. Los elementos de taponamiento deben instalarse en el curso del montaje, de tal manera que sirvan, al mismo tiempo, para evitar la entrada en la red de materiales extraños.

Pruebas de libre dilatación: (ITE 06.4.3 del RITE)
Unidad y frecuencia de inspección: una por instalación.
- Las instalaciones equipadas con calderas, se elevarán a la temperatura de tarado de los elementos de seguridad, habiendo anulado previamente la actuación de los aparatos de regulación automática.
- Durante el enfriamiento de la instalación y al finalizar el mismo, se comprobará que no han tenido lugar deformaciones apreciables en ningún elemento o tramo de la tubería y que el sistema de expansión ha funcionado correctamente.

Eficiencia térmica y funcionamiento: (ITE 06.4.5 del RITE)
Unidad y frecuencia de inspección: 3, en ultima planta, en planta intermedia y en planta baja.
- Se medirá la temperatura en locales similares en planta inferior, intermedia y superior, debiendo ser igual a la estipulada en la documentación técnica del proyecto, con una variación admitida de +/- 2 ºC.
- El termómetro para medir la temperatura se colocará a una altura del suelo de 1,5 m y estará como mínimo 10 minutos antes de su lectura, y situado en un soporte en el centro del local.
- La lectura se hará entre tres y cuatro horas después del encendido de la caldera.
- En locales donde dé el sol se hará dos horas después de que deje de dar.
- Cuando haya equipo de regulación, esté se desconectará.
- Se comprobará simultáneamente el funcionamiento de las llaves y accesorios de la instalación.

Conservación hasta la recepción de las obras
Se preservarán todos los componentes de la instalación de materiales agresivos, impactos, humedades y suciedad. Se protegerán convenientemente las roscas.

19.3 Medición y abono.
Las tuberías y conductos se medirán y valorarán por metro lineal de longitud de iguales características, incluso codos, reducciones, piezas especiales de montaje y calorifugados, colocados y probados.
El resto de componentes de la instalación, como calderas, radiadores termostatos,. se medirán y valorarán por unidad totalmente colocada y comprobada incluyendo todos los accesorios y conexiones necesarios para su correcto funcionamiento.

19.4 Mantenimiento.
Para mantener las características funcionales de las instalaciones y su seguridad, y conseguir la máxima eficiencia de sus equipos, es preciso realizar las tareas de mantenimiento preventivo y correctivo que se incluyen en ITE 08.1.
Se obliga a realizar tareas de mantenimiento en instalaciones con potencia instalada mayor que 100 kw, la cual deberá ser realizada por el titular de la instalación mediante la contratación de empresas mantenedoras o mantenedores debidamente autorizados.

Uso
La bomba aceleradora se pondrá en marcha previo al encendido de la caldera y se parará después de apagada esta.
Con fuertes heladas, y si la instalación dispone de vaso de expansión abierto, se procederá en los periodos de no funcionamiento a dejar en marcha lenta la caldera, sin apagarla totalmente. Después de una helada, el encendido se hará de forma muy lenta, procurando un deshielo paulatino.
La instalación se mantendrá llena de agua incluso en periodos de no-funcionamiento para evitar la oxidación por entradas de aire.
Se vigilará la llama del quemador (color azulado) y su puesta en marcha, y se comprobará que el circuito de evacuación de humos este libre y expedito.
Se vigilara el nivel de llenado del circuito de calefacción, rellenándolo con la caldera en frío. Avisando a la empresa o instalador cuando rellenarlo sea frecuente por existir posibles fugas.
Las tuberías se someterán a inspección visual para comprobar su aislamiento, las posibles fugas y el estado de los elementos de sujeción.
Purgar los radiadores al principio de cada temporada y después de cualquier reparación. Pintado en frío.

Conservación
Para el caso tratado de potencias menores de 100 Kw, cada año se realizará el mantenimiento de todos los componentes de la instalación siguiendo cuando sea posible el manual de la casa fabricante y pudiéndolas realizar persona competente sin exigirse el carnet de mantenedor.
Cada 4 años se realizarán pruebas de servicio a la instalación.

Reparación. Reposición
Cuando se efectúe la revisión completa de la instalación, se repararán todas aquellas tuberías, accesorios y equipos que presenten mal estado o funcionamiento deficiente, todo ello realizado por técnico acreditado, debiendo quedar las posibles modificaciones que se realicen señaladas en planos para la propiedad.

Artículo 20. Instalación de climatización.
Instalaciones de climatización, que con equipos de acondicionamiento de aire modifican sus características (temperatura, contenido de humedad, movimiento y pureza) con la finalidad de conseguir el confort deseado en los recintos interiores.
Los sistemas de aire acondicionado, dependiendo del tipo de instalación, se clasifican en:
Centralizados

Documento visado electrónicamente con número: 260138

VISADO
COITI
LA RIOJA
00049571203
260138

- Todos los componentes se hallan agrupados en una sala de máquinas.
- En las distintas zonas para acondicionar existen unidades terminales de manejo de aire, provistas de baterías de intercambio de calor con el aire a tratar, que reciben el agua enfriada de una central o planta enfriadora.

Unitarios y semi-centralizados:
- Acondicionadores de ventana.
- Unidades autónomas de condensación: por aire, o por agua.
- Unidades tipo consola de condensación: por aire, o por agua.
- Unidades tipo remotas de condensación por aire.
- Unidades autónomas de cubierta de condensación por aire.

La distribución de aire tratado en el recinto puede realizarse por impulsión directa del mismo, desde el equipo si es para un único recinto o canalizándolo a través de conductos provistos de rejillas o aerodifusores en las distintas zonas a acondicionar.
En estos sistemas, a un fluido refrigerante, mediante una serie de dispositivos se le hace absorber calor en un lugar, transportarlo, y cederlo en otro lugar.

20.1 De los componentes.
Productos constituyentes
En general un sistema de refrigeración se puede dividir en cuatro grandes bloques o subsistemas:
Bloque de generación:
Los elementos básicos en cualquier unidad frigorífica de un sistema por absorción son:
- Compresor
- Evaporador
- Condensador
- Sistema de expansión

Bloque de control:
- Controles de flujo. El equipo dispondrá de termostatos de ambiente con mandos independiente de frío, calor y ventilación. (ITE 02.11, ITE 04.12).

Bloque de transporte
- Conductos, y accesorios que podrán ser de chapa metálica o de fibra (ITE 02.9).
- Los de chapa galvanizada. El tipo de acabado interior del conducto impedirá el desprendimiento de fibras y la absorción o formación de esporas o bacterias, y su cara exterior estará provista de revestimiento estanco al aire y al vapor de agua.
- Los de fibras estarán formados por materiales que no propaguen el fuego, ni desprendan gases tóxicos en caso de incendio; además deben tener la suficiente resistencia para soportar los esfuerzos debidos a su peso, al movimiento del aire, a los propios de su manipulación, así como a las vibraciones que puedan producirse como consecuencia de su trabajo.
- Tuberías y accesorios de cobre. (ITE 02.8, ITE 04.2, ITE 05.2). Las tuberías serán lisas y de sección circular, no presentando rugosidades ni rebabas en sus extremos.

Bloque de consumo:
- Unidades terminales: ventiloconvectores (fan-coils), inductores, rejillas, difusores etc.

Otros componentes de la instalación son:
- Filtros, ventiladores, compuertas,...

Control y aceptación
Se realizará para todos los componentes de la instalación según las indicaciones iniciales del pliego sobre control y aceptación.
Todos los componentes de la instalación deberán recibirse en obra conforme a: la documentación del fabricante, normativa si la hubiere, las especificaciones de proyecto y a las indicaciones de la dirección facultativa durante la ejecución de las obras.
En una placa los equipos llevarán indicado: nombre del fabricante, modelo y número de serie, características técnicas y eléctricas, así como carga del fluido refrigerante.
El soporte
El soporte serán los paramentos horizontales y verticales, donde la instalación podrá ser vista o estar empotrada.
En el caso de instalación vista, los tramos horizontales, pasarán preferentemente cerca del forjado o pavimento. Los elementos de fijación de las tuberías se fijarán con tacos y tornillos sobre tabiques, con una separación máxima entre ellos de 2,00 m.
Para la instalación empotrada, en tramos horizontales irá bajo el solado o por el forjado, evitando atravesar elementos estructurales; en tramos verticales, discurrirán a través de rozas practicadas en los paramentos, que se ejecutarán preferentemente a maquina y una vez guarnecido el tabique y tendrán una profundidad no mayor de 4 cm cuando sea ladrillo macizo y de 1 canuto para ladrillo hueco, siendo el ancho nunca mayor a dos veces su profundidad. Las rozas se realizarán preferentemente en las tres hiladas superiores. Cuando se practique rozas por las dos caras del tabique, la distancia entre rozas paralelas, será de 50 cm. La separación de las rozas a cercos y premarcos será como mínimo de 20 cm. Las conducciones se fijarán a los paramentos o forjados mediante grapas interponiendo entre estas y el tubo un anillo elástico.
Cuando se deba atravesar un elemento estructural u obras de albañilería se hará a través de pasamuros según RITE-ITE 05.2.4.
Compatibilidad
No se utilizarán los conductos metálicos de la instalación como tomas de tierra.
Se interpondrá entre los elementos de fijación y las tuberías un anillo elástico y en ningún caso se soldarán al tubo.
Para la fijación de los tubos, se evitará la utilización conjunta de acero con mortero de cal (no muy recomendado) y de acero con yeso (incompatible)
Se evitará utilizar materiales diferentes en una misma instalación, y si se hace se aislarán eléctricamente de manera que no se produzca corrosión, pares galvánicos,. (por incompatibilidad de materiales: acero galvanizado con cobre.)
En las instalaciones mixtas cobre/acero galvanizado, se procurará que el acero vaya primero en el sentido de circulación del agua evitando la precipitación de iones de cobre sobre el acero, formando cobre de cementación, disolviendo el acero y perforando el tubo.
El recorrido de las tuberías no debe de atravesar chimeneas ni conductos.

20.2 De la ejecución
Preparación
El Instalador de climatización coordinará sus trabajos con la empresa constructora y con los instaladores de otras especialidades, tales como electricidad, fontanería, etc., que puedan afectar a su instalación y al montaje final del equipo.
Se comprobará que la situación, el espacio y los recorridos de la instalación coinciden con el proyecto, y en caso contrario se redefinirá por la dirección facultativa, procediéndose al marcado por instalador autorizado de todos los componentes en presencia de esta.
Se replanteará el recorrido de las tuberías, coordinándolas con el resto de instalaciones que puedan tener cruces, paralelismos o encuentros.
Al marcar los tendidos de la instalación, se tendrá en cuenta la separación mínima de 25 cm entre las tuberías de la instalación y tuberías vecinas. Y la distancia a cualquier conducto eléctrico será como mínimo de 30 cm, debiendo pasar por debajo de este último.
Fases de ejecución
Tuberías:
a) De agua:
- Las tuberías estarán instaladas de forma que su aspecto sea limpio y ordenado, dispuestas en líneas paralelas o a escuadra con los elementos estructurales del edificio o con tres ejes perpendiculares entre sí. Las tuberías horizontales, en general, deberán estar colocadas lo más próximas al techo o al suelo, dejando siempre espacio suficiente para manipular el aislamiento térmico. La accesibilidad será tal que pueda manipularse o sustituirse una tubería sin tener que desmontar el resto.
- El paso por elementos estructurales se hará con pasamuros y el espacio que quede se llenará con material elástico. La tubería no atravesará chimeneas ni conductos.
- Los dispositivos de sujeción estarán situados de tal manera que aseguren la estabilidad y alineación de la tubería.

Sobre tabiques, los soportes se fijarán con tacos y tornillos. Entre la abrazadera del soporte y el tubo se interpondrá un anillo elástico. No se soldará el soporte al tubo.
- Todas las uniones, cambios de dirección y salidas de ramales se harán únicamente mediante accesorios soldados, si fuese preciso aplicar un elemento roscado, no se roscará al tubo, se utilizará el correspondiente enlace de cono elástico a compresión.

Documento visado electrónicamente con número: 260138

VISADO COITI
00049571203
LA RIOJA
260138

- La bomba se apoyará sobre bancada con elementos antivibratorios, y la tubería en la que va instalada dispondrá de acoplamientos elásticos para no transmitir ningún tipo de vibración ni esfuerzo radial o axial a la bomba. Las tuberías de entrada y salida de agua, quedarán bien sujetas a la enfriadora y su unión con el circuito hidráulico se realizará con acoplamientos elásticos.
b) Para refrigerantes:
- Las tuberías de conexión para líquido y aspiración de refrigerante, se instalarán en obra, utilizando manguitos para su unión.
- Las tuberías serán cortadas exactamente a las dimensiones establecidas a pie de obra y se colocarán en su sitio sin necesidad de forzarlas o deformarlas. Estarán colocadas de forma que puedan contraerse y dilatarse, sin deterioro para sí mismas ni cualquier otro elemento de la instalación.
- Todos los cambios de dirección y uniones se realizarán con accesorios con soldadura incorporada. Todo paso de tubos por forjados y tabiques, llevará una camisa de tubo de plástico o metálico que le permita la libre dilatación.
- Las líneas de aspiración de refrigerante se aislarán por medio de coquillas preformadas de caucho esponjoso tipo Armaflex o equivalente, de 13 mm de espesor, con objeto de evitar condensaciones y el recalentamiento del refrigerante.

Conductos:
- Los conductos se soportarán y fijarán, de tal forma que estén exentos de vibraciones en cualquier condición de funcionamiento. Los elementos de soporte irán protegidos contra la oxidación.
- Preferentemente no se abrirán huecos en los conductos para el alojamiento de rejillas y difusores, hasta que no haya sido realizada la prueba de estanquidad.
- Las uniones entre conductos de chapa galvanizada se harán mediante las correspondientes tiras de unión transversal suministradas con el conducto y se engatillarán, haciendo un pliegue, en cada conducto. Todas las uniones de conductos a los equipos se realizarán mediante juntas de lona u otro material flexible e impermeable. Los traslapes se harán en el sentido del flujo del aire y los bordes y abolladuras se igualarán hasta presentar una superficie lisa, tanto en el interior como en el exterior del conducto de 50 mm de ancho mínimo.
- El soporte del conducto horizontal se empotrará en el forjado y quedará sensiblemente vertical para evitar que transmita esfuerzos horizontales a los conductos.

Rejillas y difusores:
- Todas las rejillas y difusores se instalarán enrasados, nivelados y escuadrados y su montaje impedirá que entren en vibración.
- Los difusores de aire estarán construidos de aluminio anodizado preferentemente, debiendo generar en sus elementos cónicos, un efecto inductivo que produzca aproximadamente una mezcla del aire de suministro con un 30% de aire del local y estarán dotados de compuertas de regulación de caudal.
- Las rejillas de impulsión estarán construidas de aluminio anodizado extruído, serán de doble deflexión, con láminas delanteras horizontales y traseras verticales ajustables individualmente, con compuerta de regulación y fijación invisible con marco de montaje metálico.
- Las rejillas de retorno estarán construidas de aluminio anodizado extruído, con láminas horizontales fijas a 45° y fijación invisible con marco de montaje metálico.
- Las rejillas de extracción estarán construidas de aluminio anodizado extruído, con láminas horizontales fijas, a 45°, compuerta de regulación y fijación invisible con marco de montaje metálico.
- Las rejillas de descarga estarán construidas de aluminio anodizado extruído, con láminas horizontales fijas, su diseño o colocación impedirá la entrada de agua de lluvia y estarán dotadas de malla metálica contra los pájaros.
- Las bocas de extracción serán de diseño circular, construidas en material plástico lavable, tendrán el núcleo central regulable y dispondrán de contramarco para montaje.
- Se comprobará que la situación, espacio y los recorridos de todos los elementos integrantes en la instalación coinciden con las de proyecto y en caso contrario se procederá a su nueva ubicación o definición en presencia de la Dirección Facultativa.
- Se procederá al marcado por el Instalador autorizado en presencia de la dirección facultativa de los diversos componentes de la instalación marcadas en el Pliego de Condiciones.
- Se realizarán las rozas de todos los elementos que tengan que ir empotrados para posteriormente proceder al falcado de los mismos con elementos específicos o a base pastas de yeso o cemento. Al mismo tiempo se sujetarán y fijarán los elementos que tengan que ir en modo superficie y los conductos enterrados se colocarán en sus zanjas, así como se realizarán y montarán las conducciones que tengan que realizarse in situ.

Equipos de aire acondicionado:
- Los conductos de aire quedarán bien fijados a las bocas correspondientes de la unidad y tendrán una sección mayor o igual a la de las bocas de la unidad correspondiente.
- El agua condensada se canalizará hacia la red de evacuación
- Se fijará sólidamente al soporte por los puntos previstos, con juntas elásticas, al objeto de evitar la transmisión de vibraciones a la estructura del edificio. La distancia entre los accesos de aire y los paramentos de obra será >= 1 m.
- Una vez colocados los tubos, conductos, equipos etc., se procederá a la interconexión de los mismos, tanto frigorífica como eléctrica y al montaje de los elementos de regulación, control y accesorios.
Acabados
Una vez terminada la ejecución, las redes de tuberías deben ser limpiadas internamente antes de realizar las pruebas de servicio, para eliminar polvo, cascarillas, aceites y cualquier otro elemento extraño. Posteriormente se hará pasar una solución acuosa con producto detergente y dispersantes orgánicos compatibles con los materiales empleados en el circuito. Posteriormente se enjuagará con agua procedente del dispositivo de alimentación.
En el caso de red de distribución de aire, una vez completado el montaje de la misma y de la unidad de tratamiento de aire, pero antes de conectar las unidades terminales y montar los elementos de acabado, se pondrán en marcha los ventiladores hasta que el aire de salida de las aberturas parezca a simple vista no contener polvo. (RITE-ITE-06.2)
Una vez fijada la estanquidad de los circuitos, se dotará al sistema de cargas completas de gas refrigerante.
Control y aceptación
Controles durante la ejecución: puntos de observación.
La instalación se rechazará en caso de:
Unidad y frecuencia de inspección: una vivienda, cada cuatro o equivalente.
- Cambio de situación, tipo o parámetros del equipo, accesibilidad o emplazamiento de cualquier componente de la instalación de climatización. Diferencias a lo especificado en proyecto o a las indicaciones de la dirección facultativa.
- Variaciones en diámetros y modo de sujeción de las tuberías y conductos. Equipos desnivelados.
- Los materiales no sean homologados, siempre que los exija el Reglamento de instalaciones de Calefacción, Climatización y Agua Caliente Sanitaria IT.IC. o cualquiera de los reglamentos en materia frigorífica.
- Las conexiones eléctricas o de fontanería sean defectuosas.
- No se disponga de aislamiento para el ruido y vibración en los equipos frigoríficos, o aislamiento en la línea de gas.
- El aislamiento y barrera de vapor de las tuberías sean diferentes de las indicadas en la tabla 19.1 de la IT.IC y/o distancias entre soportes superiores a las indicadas en la tabla 16.1.
- El trazado de instalaciones no sea paralelo a las paredes y techos.
- El nivel sonoro en las rejillas o difusores sea mayor al permitido en IT.IC.

Pruebas de servicio:
Prueba hidrostática de redes de tuberías: (ITE 06.4.1 del RITE)
Unidad y frecuencia de inspección: una por instalación.
- Una vez lleno el circuito de agua, purgado y aislado el vaso de expansión, la bomba y la válvula de seguridad, se someterá antes de instalar los radiadores, a una presión de vez y media la de su servicio, siendo siempre como mínimo de 6 bar, y se comprobará la aparición de fugas.
- Se realizarán pruebas de circulación de agua, poniendo las bombas en marcha, comprobando la limpieza de los filtros y midiendo presiones y, finalmente, se realizará la comprobación de la estanquidad del circuito con el fluido a la temperatura de régimen.
- Posteriormente se comprobará la tara de todos los elementos de seguridad.
Pruebas de redes de conductos: (ITE 06.4.2 del RITE)
Unidad y frecuencia de inspección: una por instalación.

Documento visado electrónicamente con número: 260138

VISADO
COITI
00049957120 3
LA RIOJA
260138

- Taponando los extremos de la red, antes de que estén instaladas las unidades terminales. Los elementos de taponamiento deben instalarse en el curso del montaje, de tal manera que sirvan, al mismo tiempo, para evitar la entrada en la red de materiales extraños.
Pruebas de libre dilatación: (ITE 06.4.3 del RITE)
Unidad y frecuencia de inspección: una por instalación.
- Las instalaciones equipadas con calderas, se elevarán a la temperatura de tarado de los elementos de seguridad, habiendo anulado previamente la actuación de los aparatos de regulación automática.
- Durante el enfriamiento de la instalación y al finalizar el mismo, se comprobará que no han tenido lugar deformaciones apreciables en ningún elemento o tramo de la tubería y que el sistema de expansión ha funcionado correctamente.
Eficiencia térmica y funcionamiento: (ITE 06.4.5 del RITE)
Unidad y frecuencia de inspección: 3, en ultima planta, en planta intermedia y en planta baja.
- Se medirá la temperatura en locales similares en planta inferior, intermedia y superior, debiendo ser igual a la estipulada en la documentación técnica del proyecto, con una variación admitida de +/- 2 ºC.
- El termómetro para medir la temperatura se colocará a una altura del suelo de 1,5 m y estará como mínimo 10 minutos antes de su lectura, y situado en un soporte en el centro del local.
- La lectura se hará entre tres y cuatro horas después del encendido de la caldera.
- En locales donde dé el sol se hará dos horas después de que deje de dar.
- Cuando haya equipo de regulación, esté se desconectará.
- Se comprobará simultáneamente el funcionamiento de las llaves y accesorios de la instalación.

Conservación hasta la recepción de las obras
Se preservarán todos los componentes de la instalación de materiales agresivos, impactos, humedades y suciedad.

20.3 Medición y abono
Las tuberías y conductos se medirán y valorarán por metro lineal de iguales características, incluso codos, reducciones, piezas especiales de montaje y calorifugados, colocados y probados.
El resto de componentes de la instalación, como aparatos de ventana, consolas inductores, ventiloconvectores, termostatos, . se medirán y valorarán por unidad. Totalmente colocada y comprobada incluyendo todos los accesorios y conexiones necesarios para su correcto funcionamiento.

20.4 Mantenimiento.
Para mantener las características funcionales de las instalaciones y su seguridad, y conseguir la máxima eficiencia de sus equipos, es preciso realizar las tareas de mantenimiento preventivo y correctivo que se incluyen en ITE 08.1.
Se obliga a realizar tareas de mantenimiento en instalaciones con potencia instalada mayor que 100 kw, la cual deberá ser realizada por el titular de la instalación mediante la contratación de empresas mantenedoras o mantenedores debidamente autorizados.
Uso
Dos veces al año, preferiblemente antes de la temporada de utilización, el usuario podrá comprobar los siguientes puntos, así como realizar las operaciones siguientes en la instalación:
Limpieza de filtros y reposición cuando sea necesario.
Inspección visual de las conexiones en las líneas de refrigerante y suministro eléctrico. Detección de posibles fugas, y revisión de la presión de gas.
Verificación de los termostatos ambiente (arranque y parada).
Vigilancia del consumo eléctrico.
Limpieza de los conductos y difusores de aire.
Limpieza de los circuitos de evacuación de condensados y punto de vertido.
Los interruptores magnetotérmicos y diferenciales mantienen la instalación protegida.
Conservación
Para el caso tratado de potencias menores de 100 kw, cada año se realizará el mantenimiento de todos los componentes de la instalación por personal cualificado siguiendo las instrucciones fijadas por el fabricante del producto.
Reparación. Reposición
Cuando se efectúe la revisión completa de la instalación, se repararán todas aquellas tuberías, accesorios y equipos que presenten mal estado o funcionamiento deficiente, todo ello realizado por técnico acreditado, debiendo quedar las posibles modificaciones que se realicen señaladas en los planos para la propiedad.

Artículo 21. Instalación eléctrica. Baja Tensión.
Instalación de la red de distribución eléctrica para tensiones entre 230/400 V, desde el final de la acometida de la compañía suministradora en el cuadro o caja general de protección, hasta los puntos de utilización en el edificio.

21.1 De los componentes
Productos constituyentes
Genéricamente la instalación contará con:
Acometida.
Caja general de protección. (CGP)
Línea repartidora.
- Conductores unipolares en el interior de tubos de PVC,. en montaje superficial o empotrados.
- Canalizaciones prefabricadas.
- Conductores de cobre aislados con cubierta metálica en montaje superficial.
- Interruptor seccionador general.
Centralización de contadores.
Derivación individual.
- Conductores unipolares en el interior de tubos en montaje superficial o empotrados.
- Canalizaciones prefabricadas.
- Conductores aislados con cubierta metálica en montaje superficial siendo de cobre.
Cuadro general de distribución.
- Interruptores diferenciales.
- Interruptor magnetotérmico general automático de corte omnipolar.
- Interruptores magnetotérmicos de protección bipolar.
Interruptor de control de potencia.
Instalación interior.
- Circuitos
- Puntos de luz y tomas de corriente.
Regletas de la instalación como cajas de derivación, interruptores, conmutadores, base de enchufes, pulsadores, zumbadores.
En algunos casos la instalación incluirá:
Grupo electrógeno y/o SAI.
Control y aceptación
Según las indicaciones iniciales del pliego sobre el control y la aceptación de los componentes, el control que podrá llegar a realizarse sobre estos, se expone a continuación. Cuando proceda hacer ensayos para la recepción de los productos, según su utilización, estos podrán ser los que se indican, además de la comprobación de la documentación de suministro en todos los casos.
Conductores y mecanismos:

Documento visado electrónicamente con número: 260138

VISADO
COITI
LA RIOJA
00049571203
260138

- Identificación, según especificaciones de proyecto
- Distintivo de calidad: Marca de Calidad AENOR homologada por el Ministerio de Fomento para materiales y equipos eléctricos.
Contadores y equipos:
- Distintivos: centralización de contadores. Tipo homologado por el MICT.
Cuadros generales de distribución. Tipos homologados por el MICT.
- El instalador posee calificación de Empresa Instaladora.
Aparatos y pequeño material eléctrico para instalaciones de baja tensión.
- Distintivo de calidad: Marca AENOR homologada por el Ministerio de Fomento.
Cables eléctricos, accesorios para cables e hilos para electrobobinas.
- Distintivo de calidad: Marca AENOR homologada por el Ministerio de Fomento.
El resto de componentes de la instalación deberán recibirse en obra conforme a: la documentación del fabricante, la normativa si la hubiere, especificaciones del proyecto y a las indicaciones de la dirección facultativa durante la ejecución de las obras.
El soporte
El soporte serán los paramentos horizontales y verticales, donde la instalación podrá ser vista o empotrada.
En el caso de instalación vista, esta se fijará con tacos y tornillos a paredes y techos, utilizando como aislante protector de los conductores tubos, bandejas o canaletas.
Para la instalación empotrada los tubos flexibles de protección, se dispondrán en el interior de rozas practicadas a los tabiques. Las rozas no tendrán una profundidad mayor de 4 cm sobre ladrillo macizo y de un canuto sobre el ladrillo hueco, el ancho no será superior a dos veces su profundidad. Las rozas se realizarán preferentemente en las tres hiladas superiores. Si no es así tendrá una longitud máxima de 100 cm. Cuando se realicen rozas por las dos caras del tabique, la distancia entre rozas paralelas, será de 50 cm.

21.2 De la ejecución

Preparación
Se comprobará que todos los elementos de la instalación de baja tensión, coinciden con su desarrollo en proyecto, y en caso contrario se redefinirá en presencia de la dirección facultativa. Se marcará por Instalador autorizado y en presencia de la dirección facultativa los diversos componentes de la instalación, como tomas de corriente, puntos de luz, canalizaciones, cajas,.
Al marcar los tendidos de la instalación se tendrá en cuenta la separación mínima de 30 cm con la instalación de fontanería.
Se comprobará la situación de la acometida, ejecutada esta según R.E.B.T. y normas particulares de la compañía suministradora.
Fases de ejecución
Se colocará la caja general de protección en lugar de permanente acceso desde la vía pública, y próxima a la red de distribución urbana o centro de transformación. La caja de la misma deberá estar homologada y disponer de dos orificios que alojarán los conductos (metálicos protegidos contra la corrosión, fibrocemento o PVC rígido, autoextinguible de grado 7 de resistencia al choque) para la entrada de la acometida de la red general. Dichos conductos tendrán un diámetro mínimo de 150 mm o sección equivalente, y se colocarán inclinados hacía la vía pública. La caja de protección quedará empotrada y fijada sólidamente al paramento por un mínimo de 4 puntos, las dimensiones de la hornacina superarán las de la caja en 15 cm en todo su perímetro y su profundidad será de 30 cm como mínimo.
Se colocará un conducto de 100 mm desde la parte superior del nicho, hasta la parte inferior de la primera planta para poder realizar alimentaciones provisionales en caso de averías, suministros eventuales,.
Las puertas serán de tal forma que impidan la introducción de objetos, colocándose a una altura mínima de 20 cm sobre el suelo, y con hoja y marco metálicos protegidos frente a la corrosión. Dispondrán de cerradura normalizada por la empresa suministradora y se podrá revestir de cualquier material.
Se ejecutará la línea repartidora hasta el recinto de contadores, discurriendo por lugares de uso común con conductores aislados en el interior de tubos empotrados, tubos en montaje superficial o con cubierta metálica en montaje superficial, instalada en tubo cuya sección permita aumentar un 100% la sección de los conductos instalada inicialmente. La unión de los tubos será roscada o embutida. Cuando tenga una longitud excesiva se dispondrán los registros adecuados. Se procederá a la colocación de los conductores eléctricos, sirviéndose de pasa hilos (guías) impregnadas de sustancias que permitan su deslizamiento por el interior.
El recinto de contadores, se construirá con materiales no inflamables, no estará atravesado por conducciones de otras instalaciones que no sean eléctricas. Sus paredes no tendrán resistencia inferior a la del tabicón del 9 y dispondrá de sumidero, ventilación natural e iluminación (mínimo 100 lx). Los módulos de centralización quedarán fijados superficialmente con tornillos a los paramentos verticales, con una altura mínima de 50 cm y máxima de 1,80 cm.
Se ejecutarán las derivaciones individuales, previo trazado y replanteo, que se realizarán a través de canaladuras empotradas o adosadas o bien directamente empotradas o enterradas en el caso de derivaciones horizontales, disponiéndose los tubos como máximo en dos filas superpuestas, manteniendo distancia entre ejes de tubos de 5 cm como mínimo. En cada planta se dispondrá un registro y cada tres una placa cortafuego. Los tubos por los que se tienden los conductores se sujetarán mediante bases soportes y con abrazaderas y los empalmes entre los mismos se ejecutarán mediante manguitos de 100 mm de longitud.
Se colocarán los cuadros generales de distribución e interruptores de potencia ya sea en superficie fijada como mínimo por 4 puntos o empotrada, en cuyo caso se ejecutará como mínimo en tabicón de 12 cm de espesor.
Se ejecutará la instalación interior, que si es empotrada se realizarán, rozas siguiendo un recorrido horizontal y vertical y en el interior de las mismas se alojarán los tubos de aislante flexible. Se colocarán registros con una distancia máxima de 15 m. Las rozas verticales se separarán de los cercos y premarcos al menos 20 cm y cuando se dispongan rozas por dos caras de paramento la distancia entre dos paralelas será como mínimo de 50 cm, y su profundidad de 4 cm para ladrillo macizo y 1 canuto para hueco, el ancho no será superior a dos veces su profundidad. Las cajas de derivación quedarán a una distancia de 20 cm del techo. El tubo aislante penetrará 0,5 cm en las cajas donde se realizará la conexión de los cables (introducidos estos con ayuda de pasahilos) mediante bornes o dedales aislantes. Las tapas de las cajas de derivación quedarán adosadas al paramento.
Si el montaje fuera superficial el recorrido de los tubos, de aislante rígido, se sujetará mediante grapas y las uniones de conductores se realizarán en cajas de derivación igual que en la instalación empotrada.
Se realizará la conexión de los conductores a las regletas, mecanismos y equipos.
Acabados
Las rozas quedarán cubiertas de mortero o yeso, y enrasadas con el resto de la pared.
Terminada la instalación eléctrica interior, se protegerán las cajas y cuadros de distribución para evitar que queden tapados por los revestimientos posteriores de los paramentos. Una vez realizados estos trabajos se descubrirán y se colocarán los automatismos eléctricos, embellecedores y tapas.
Control y aceptación
Controles durante la ejecución: puntos de observación.
Instalación general del edificio:
Caja general de protección:
Unidad y frecuencia de inspección: cada elemento.
- Dimensiones del nicho mural. Fijación (4 puntos)
- Conexión de los conductores. Tubos de acometidas.
Líneas repartidoras:
Unidad y frecuencia de inspección: cada elemento.
- Tipo de tubo. Diámetro y fijación en trayectos horizontales. Sección de los conductores.
- Dimensión de patinillo para líneas repartidoras. Registros, dimensiones.
- Número, situación, fijación de pletinas y placas cortafuegos en patinillos de líneas repartidoras.
Recinto de contadores:
Unidad y frecuencia de inspección: cada elemento.
- Centralización de contadores: número y fijación del conjunto prefabricado y de los contadores. Conexiones de líneas repartidoras y derivaciones individuales.
- Contadores trifásicos independientes: número y fijación del conjunto prefabricado y de los contadores. Conexiones.
- Cuarto de contadores: dimensiones. Materiales (resistencia al fuego). Ventilación. Desagüe.
- Cuadro de protección de líneas de fuerza motriz: situación, alineaciones, fijación del tablero. Fijación del fusible de desconexión, tipo e intensidad. Conexiones.
- Cuadro general de mando y protección de alumbrado: situación, alineaciones, fijación. Características de los diferenciales, conmutador rotativo y temporizadores. Conexiones.
Derivaciones individuales:
Unidad y frecuencia de inspección: cada elemento.

Documento visado electrónicamente con número: 260138

VISADO
COITI
00049571203
LA RIOJA
260138

- Patinillos de derivaciones individuales: dimensiones. Registros, (uno por planta) dimensiones. Número, situación y fijación de pletinas y placas cortafuegos.
- Derivación individual: tipo de tubo protector, sección y fijación. Sección de conductores. Señalización en la centralización de contadores.

Canalizaciones de servicios generales:
Unidad y frecuencia de inspección: cada elemento.
- Patinillos para servicios generales: dimensiones. Registros, dimensiones. Número, situación y fijación de pletinas, placas cortafuegos y cajas de derivación.
- Líneas de fuerza motriz, de alumbrado auxiliar y generales de alumbrado: tipo de tubo protector, sección. Fijación. Sección de conductores.

Tubo de alimentación y grupo de presión:
Unidad y frecuencia de inspección: cada elemento.
- Tubo de igual diámetro que el de la acometida, a ser posible aéreo.

Instalación interior del edificio:
Cuadro general de distribución:
Unidad y frecuencia de inspección: cada 4 viviendas o equivalente.
- Situación, adosado de la tapa. Conexiones. Identificación de conductores.

Instalación interior:
Unidad y frecuencia de inspección: cada 4 viviendas o equivalente.
- Dimensiones trazado de las rozas.
- Identificación de los circuitos. Tipo de tubo protector. Diámetros.
- Identificación de los conductores. Secciones. Conexiones.
- Paso a través de elementos constructivo. Juntas de dilatación.
- Acometidas a cajas.
- Se respetan los volúmenes de prohibición y protección en locales húmedos.
- Red de equipotencialidad: dimensiones y trazado de las rozas. Tipo de tubo protector. Diámetro. Sección del conductor. Conexiones.

Cajas de derivación:
Unidad y frecuencia de inspección: cada 4 viviendas o equivalente.
- Número, tipo y situación. Dimensiones según nº y diámetro de conductores. Conexiones. Adosado a la tapa del paramento.

Mecanismos:
Unidad y frecuencia de inspección: cada 4 viviendas o equivalente.
- Número, tipo y situación. Conexiones. Fijación al paramento.

Pruebas de servicio:
Instalación general del edificio:
Resistencia al aislamiento:
Unidad y frecuencia de inspección: una por instalación
- De conductores entre fases (sí es trifásica o bifásica), entre fases y neutro y entre fases y tierra.

Conservación hasta la recepción de las obras
Se preservarán todos los componentes de la instalación del contacto con materiales agresivos y humedad.

21.3 Medición y abono
Los conductores se medirán y valorarán por metro lineal de longitud de iguales características, todo ello completamente colocado incluyendo tubo, bandeja o canal de aislamiento y parte proporcional de cajas de derivación y ayudas de albañilería cuando existan.
El resto de elementos de la instalación, como caja general de protección, módulo de contador, mecanismos,.
- Por unidad totalmente colocada y comprobada incluyendo todos los accesorios y conexiones necesarios para su correcto funcionamiento.
- Por unidades de enchufes y de puntos de luz incluyendo partes proporcionales de conductores, tubos, cajas y mecanismos.

21.4 Mantenimiento.
Uso
El papel del usuario debe limitarse a la observación de la instalación y sus prestaciones, y dar aviso a instalador autorizado de cualquier anomalía encontrada.
Limpieza superficial con trapo seco de los mecanismos interiores, tapas, cajas…
Conservación
Caja general de protección:
Cada 2 años, o después de producirse algún incidente en la instalación, se comprobará mediante inspección visual el estado del interruptor de corte y de los fusibles de protección, el estado frente a la corrosión de la puerta del nicho y la continuidad del conductor de puesta a tierra del marco metálico de la misma.
Cada 5 años se comprobarán los dispositivos de protección contra cortocircuitos, contactos directos e indirectos, así como sus intensidades nominales en relación a la sección de los conductores que protegen.
Línea repartidora:
Cada 2 años, o después de producirse algún incidente en la instalación, se comprobará mediante inspección visual los bornes de abroche de la línea repartidora en la CGP.
Cada 5 años se comprobará el aislamiento entre fases y entre cada fase y neutro.
Centralización de contadores:
Cada 2 años se comprobarán las condiciones de ventilación, desagüe e iluminación, así como de apertura y accesibilidad al local.
Cada 5 años se verificará el estado del interruptor de corte en carga, comprobándose su estabilidad y posición.
Derivaciones individuales:
Cada 5 años se comprobará el aislamiento entre fases y entre cada fase y neutro.
Cuadro general de distribución:
Cada año se comprobará el funcionamiento de todos los interruptores del cuadro y cada dos se realizará por personal especializado una revisión general, comprobando el estado del cuadro, los mecanismos alojados y conexiones.
Instalación interior:
Cada 5 años, revisar la rigidez dieléctrica entre los conductores.
Revisión general de la instalación cada 10 años por personal cualificado, incluso tomas de corriente, mecanismos interiores…
Reparación. Reposición
Siempre que se revisen las instalaciones, se repararán los defectos encontrados y, en el caso que sea necesario, se repondrán las piezas que lo precisen.

Artículo 22. Instalacion de puesta a tierra.
Instalación que comprende toda la ligazón metálica directa sin fusible ni protección alguna, de sección suficiente, entre determinados elementos o partes de una instalación y un electrodo, o grupo de electrodos, enterrados en el suelo, con objeto de conseguir que el conjunto de instalaciones, edificios y superficie próxima del terreno no existan diferencias de potencial peligrosas y que, al mismo tiempo, permita el paso a tierra de las corrientes de fuga o la de descarga de origen atmosférico.
22.1 De los componentes
Productos constituyentes
Tomas de tierra.

Documento visado electrónicamente con número: 260138

VISADO
COITI
LA RIOJA
00049571203
260138

- Electrodo, de metales inalterables a la humedad y a la acción química del terreno, tal como el cobre, el acero galvanizado o sin galvanizar con protección catódica o fundición de hierro. Los conductores serán de cobre rígido desnudo, de acero galvanizado u otro metal con alto punto de fusión
- Electrodos simples, constituidos por barras, tubos, placas, cables, pletinas,
- Anillos o mallas metálicas constituidos por elementos indicados anteriormente o por combinación de ellos.
- Líneas de enlace con tierra, con conductor desnudo enterrado en el suelo.
- Punto de puesta a tierra.

Arquetas de conexión.
Línea principal de tierra, aislado el conductor con tubos de PVC rígido o flexible.
Derivaciones de la línea principal de tierra, aislado el conductor con tubos de PVC rígido o flexible.
Conductor de protección.
Control y aceptación
Según las indicaciones iniciales del pliego sobre el control y la aceptación de los componentes, el control que podrá llegar a realizarse sobre estos, se expone a continuación. Cuando proceda hacer ensayos para la recepción de los productos, según su utilización, estos podrán ser los que se indican, además de la comprobación de la documentación de suministro en todos los casos.
Conductores:
- Identificación, según especificaciones de proyecto.
- Distintivo de calidad: Marca de Calidad AENOR homologada por el Ministerio de Fomento para materiales y equipos eléctricos.

El resto de componentes de la instalación deberán recibirse en obra conforme a: la documentación del fabricante, la normativa si la hubiere, especificaciones del proyecto y a las indicaciones de la dirección facultativa durante la ejecución de las obras.
El soporte
El soporte de la instalación de puesta a tierra de un edificio será por una parte el terreno ya sea el lecho del fondo de las zanjas de cimentación a una profundidad no menor de 80 cm, o bien el terreno propiamente dicho donde se hincarán picas, placas,
El soporte para el resto de la instalación sobre nivel de rasante, líneas principales de tierra y conductores de protección, serán los paramentos verticales u horizontales totalmente acabados o a falta de revestimiento, sobre los que se colocarán los conductores en montaje superficial o empotrados, aislados con tubos de PVC rígido o flexible respectivamente.
Compatibilidad
Los metales utilizados en la toma de tierra en contacto con el terreno deberán ser inalterables a la humedad y a la acción química del mismo.
Para un buen contacto eléctrico de los conductores, tanto con las partes metálicas y masas que se quieren poner a tierra como con el electrodo, dicho contacto debe disponerse limpio, sin humedad y en forma tal que no sea fácil que la acción del tiempo destruya por efectos electroquímicos las conexiones efectuadas.
Así se protegerán los conductores con envolventes y/o pastas, si se estimase conveniente.

22.2 De la ejecución

Preparación
Se comprobará que la situación, el espacio y los recorridos de la instalación coinciden con el proyecto, principalmente la situación de las líneas principales de bajada a tierra, de las instalaciones y masas metálicas y en caso contrario se redefinirá por la dirección facultativa, se procederá al marcado por instalador autorizado de todos los componentes de la instalación en presencia de esta.
Durante la ejecución de la obra se realizará una puesta a tierra provisional que estará formada por un cable conductor que unirá las máquinas eléctricas y masas metálicas que no dispongan de doble aislamiento, y un conjunto de electrodos de picas.
Fases de ejecución
Al iniciarse las obras de cimentación del edificio se pondrá en el fondo de la zanja, a una profundidad no inferior a 80 cm, el cable conductor, formando una anillo cerrado exterior al perímetro del edificio, al que se conectarán los electrodo, hasta conseguir un valor mínimo de resistencia a tierra.
Una serie de conducciones enterradas, unirá todas las conexiones de puesta tierra situadas en el interior del edificio. Estos conductores irán conectados por ambos extremos al anillo y la separación entre dos de estos conductores no será inferior a 4 m.
Para la ejecución de los electrodos, en el caso de que se trate de elementos longitudinales hincados (picas) verticalmente, se realizará excavaciones para alojar las arquetas de conexión, se preparará la pica montando la punta de penetración y la cabeza protectora, se introducirá el primer tramo manteniendo verticalmente la pica con una llave, mientras se compruebe la verticalidad de la plomada, paralelamente se golpeará con una maza, enterrado el primer tramo de pica, se quitará la cabeza protectora y se enrosca el segundo tramo, enroscando de nuevo la cabeza protectora se vuelve a golpear; cada vez que se introduzca un nuevo tramo se medirá la resistencia a tierra. A continuación se debe soldar o fijar el collar de protección y una vez acabado el pozo de inspección se realizará la conexión del conductor de tierra con la pica.
Si los electrodos fueran elementos superficiales colocados verticalmente en el terreno, se realizará un hoyo y se colocará la placa verticalmente, con su arista superior a 50 cm como mínimo de la superficie del terreno, se recubrirá totalmente de tierra arcillosa y se regará, se realizará el pozo de inspección y la conexión entre la placa y el conductor de tierra con soldadura aluminotérmica.
Se ejecutarán las arquetas registrables en cuyo interior alojarán los puntos de puesta a tierra al que se suelda en un extremo la línea de enlace con tierra y en el otro la línea principal de tierra, mediante soldadura. La puesta a tierra se ejecutará sobre apoyos de material aislante.
La línea principal se ejecutará empotrada o en montaje superficial, aisladas con tubos de PVC, y las derivaciones de puesta a tierra con conducto empotrado aislado con PVC flexible, sus recorridos serán lo más cortos posibles y sin cambios bruscos de dirección y las conexiones de los conductores de tierra serán realizadas mediante dispositivos, con tornillos de aprieto u otros elementos de presión o con soldadura de alto punto de fusión.
Acabados
Para garantizar una continua y correcta conexión los contactos dispuestos limpios y sin humedad, se protegerán con envolventes o pastas.
Las rozas quedarán cubiertas de mortero o yeso, y enrasadas con el resto de la pared.
Control y aceptación
Controles durante la ejecución: puntos de observación.
Línea de enlace con tierra:
Unidad y frecuencia de inspección: cada elemento
- Conexiones.

Punto de puesta a tierra:
Unidad y frecuencia de inspección: cada elemento
- Conexiones.

Barra de puesta a tierra:
Unidad y frecuencia de inspección: cada elemento
- Fijación de la barra. Sección del conductor de conexión. Conexiones y terminales.

Línea principal de tierra:
Unidad y frecuencia de inspección: cada elemento
- Tipo de tubo protector. Diámetro. Fijación. Sección de conductor. Conexión.

Picas de puesta a tierra, en su caso:
Unidad y frecuencia de inspección: cada elemento
- Número y separación. Conexiones.

Arqueta de conexión:
Unidad y frecuencia de inspección: cada elemento
- La conexión de la conducción enterrada, registrable. Ejecución y disposición.

Pruebas de servicio:
Resistencia de puesta a tierra del edificio. Verificando los siguientes controles.
Unidad y frecuencia de inspección: una por instalación.
- La línea de puesta a tierra se empleará específicamente para ella misma, sin utilizar otras conducciones no previstas para tal fin.
- Comprobación de que la tensión de contacto es inferior a 24 V en locales húmedos y 50 V en locales secos, en cualquier masa del edificio.
- Comprobación de que la resistencia es menor de 10 ohmios.

22.3 Medición y abono

Documento visado electrónicamente con número: 260138

VISADO
COITI
LA RIOJA
00049571203
260138

Los conductores de las líneas principales o derivaciones de la puesta a tierra se medirán y valorarán por metro lineal, incluso tubo de aislamiento y parte proporcional de cajas de derivación, ayudas de albañilería y conexiones.
El conductor de puesta a tierra se medirá y valorará por metro lineal, incluso excavación y relleno.
El resto de componentes de la instalación, como picas, placas, arquetas, . se medirán y valorarán por unidad, incluso ayudas y conexiones.

22.4 Mantenimiento.
Uso
Al usuario le corresponde ante una sequedad excesiva del terreno y cuando lo demande la medida de la resistividad del terreno, el humedecimiento periódico de la red bajo supervisión de personal cualificado.
Conservación
En la puesta a tierra de la instalación provisional cada 3 días se realizará una inspección visual del estado de la instalación.
Una vez al año se realizará la medida de la resistencia de tierra por personal cualificado, en los meses de verano coincidiendo con la época más seca, garantizando que el resto del año la medición sea mayor.
Si el terreno fuera agresivo para los electrodos, se revisarán estos cada 5 años con inspección visual. En el mismo plazo se revisarán las corrosiones de todas las partes visibles de la red.
Cada 5 años se comprobará el aislamiento de la instalación interior que entre cada conductor y tierra, y entre cada dos conductores no debe ser inferior a 250.000 ohmios.
Reparación. Reposición
Todas las operaciones sobre el sistema, de reparación y reposición, serán realizadas por personal especializado, que es aquel con el título de instalador electricista autorizado, y que pertenece a empresa con la preceptiva autorización administrativa.
Siempre que se revisen las instalaciones, se repararán los defectos encontrados y, en el caso que sea necesario, se repondrán las piezas que lo precisen.

Artículo 23. Instalación de Telecomunicaciones.
23.1 Antenas
Instalación de la infraestructura común de Telecomunicaciones, para sistemas colectivos de captación, adaptación y distribución de señales de radiodifusión sonora y de televisión procedentes de emisiones terrestres o de satélite.
23.1.1 De los componentes
Productos constituyentes
Equipo de captación.
- Mástil o torre y sus piezas de fijación, generalmente de acero galvanizado.
- Antenas para UHF, radio y satélite, y elementos anexos: soportes, anclajes, riostras. deberán ser de materiales resistentes a la corrosión o tratados convenientemente a estos efectos.
- Cable coaxial de tipo intemperie y en su defecto protegido adecuadamente.
- Conductor de puesta a tierra desde el mástil.
Equipamiento de cabecera.
- Canalización de enlace.
- Recintos (armario o cuarto) de instalación de telecomunicaciones superior (RITS).
- Equipo amplificador.
- Cajas de distribución.
- Cable coaxial
Red.
- Red de alimentación, red de distribución, red de dispersión y red interior del usuario, con cable coaxial, con conductor central de hilo de cobre, otro exterior con entramado de hilos de cobre, un dieléctrico intercalado entre ambos, y su recubrimiento exterior plastificado (tubo de protección), con registros principales.
- Punto de acceso al usuario. (PAU)
- Toma de usuario, con registros de terminación de red y de toma.
· Registros
Control y aceptación
Se realizará para todos los componentes de la instalación según las indicaciones iniciales del pliego sobre control y aceptación.
Todos los componentes de la instalación deberán recibirse en obra conforme a: la documentación del fabricante, normativa si la hubiere, especificaciones del proyecto y a las indicaciones de la dirección facultativa durante la ejecución de las obras.
En especial deberán ser sometidos a control de recepción los materiales reflejados en el punto 6 del anexo IV del Real Decreto 279/1999: arquetas de entrada y enlace, conductos, tubos, canaletas y sus accesorios, armarios de enlace registros principales, secundarios y de terminación de la red y toma.
El soporte
Para el equipo de captación, el soporte será todo muro o elemento resistente, situado en cubierta, a la que se pueda anclar mediante piezas de fijación el mástil aplomado, sobre el que se montaran las diferentes antenas. (no se recibirá en la impermeabilización de la terraza o su protección)
Para el equipamiento de cabecera, irá adosado o empotrado a un elemento soporte vertical del RITS en todo su contorno.
El resto de la instalación con su red de distribución, cajas de derivación y de toma, su soporte será los paramentos verticales u horizontales, ya sea discurriendo en superficie, sobre canaletas o galerías en cuyo caso los paramentos estarán totalmente acabados, o empotrados en los que se encontrarán estos a falta de revestimientos.
Compatibilidad
No se permite adosar el equipo de amplificación en los paramentos del cuarto de máquinas del ascensor.
Para mantener la compatibilidad electromagnética de la instalación, se tendrán en cuenta las especificaciones establecidas en el punto 7 del anexo IV del Real Decreto 279/1999, en cuanto a tierra local, interconexiones equipotenciales y apantallamiento y compatibilidad electromagnética entre sistemas en el interior de los recintos de telecomunicaciones.

23.1.2 De la ejecución
Preparación
Se comprobará que la situación, el espacio y los recorridos de la instalación coinciden con el proyecto, y en caso contrario se redefinirá por la dirección facultativa, se procederá al marcado por instalador autorizado de todos los componentes de la instalación en presencia de esta.
Al marcar el tendido (replanteo) de la instalación se tendrá en cuenta la separación mínima de este con respecto a otras instalaciones.
Fases de ejecución
Se fijará el mástil al elemento resistente de cubierta mediante piezas de fijación y aplomado, se unirán al mismo las antenas con sus elementos de fijación especiales, manteniendo distancia entre antenas no menor de 1 m, y colocando en la parte superior del mástil UHF y debajo FM si existe instalación de radiodifusión (independientes de las antenas parabólicas). La distancia de la ultima antena por debajo al muro o suelo no será menor de 1 m.
El cable coaxial se tenderá desde la caja de conexión de cada antena y discurriendo por el interior del mástil hasta el punto de entrada al inmueble a través de elemento pasamuros, a partir de aquí discurrirá la canalización de enlace formada por 4 tubos empotrados o superficiales de PVC o acero, fijados mediante grapas separadas como máximo 1 m. Se ejecutará el registro de enlace en pared. Se realizara conexión de puesta a tierra del mástil.
Ejecutado el RITS, se fijará el equipo de amplificación y distribución que se adosará o empotrará al paramento vertical en todo su contorno, se realizará la instalación eléctrica del recinto para los cuadros de protección y el alumbrado, su toma a tierra, y los sistemas de ventilación ya sea natural directa, forzada o mecánica. Al fondo se fijará el equipo amplificador y se conectará a la caja de distribución mediante cable coaxial y a la red eléctrica interior del edificio. El registro principal se instalará en la base de la misma vertical de la canalización principal, si excepcionalmente no pudiera ser así, se proyectará lo más próximo posible admitiéndose cierta curvatura, en ángulos no mayores de 90º, en los cables para enlazar con la canalización principal.
La canalización principal se ejecutará para edificios en altura empotrada mediante tubos de PVC rígido, galería vertical o canaleta. Si la canalización es horizontal, esta se ejecutará o bien enterrada o empotrada o irá superficial, mediante tubos o galerías en los que se alojarán, exclusivamente redes de telecomunicación.

Documento visado electrónicamente con número: 260138

VISADO
COITI
LA RIOJA
00049571203
260138

Se colocarán los registros secundarios que se podrán ejecutar practicando en el muro o pared de la zona comunitaria un hueco, con las paredes del fondo y laterales enlucidas, y en el fondo se adaptará una placa de material aislante (madera o plástico) para sujetar con tornillos los elementos de conexión necesarios, quedando cerrado con tapa o puerta de plástico o metálica y con cerco metálico, o bien empotrando en el muro una caja de plástico o metálica, en el caso de canalización principal subterránea los registros secundarios se ejecutarán como arquetas de dimensiones mínimas 40x40x40 cm.
Se ejecutará la red de dispersión a través de tubos o canaletas, hasta llegar a los PAU y a la instalación interior del usuario, que se ejecutará con tubos de material plástico, corrugados o lisos, que irán empotrados por el interior de la vivienda hasta llegar las tomas de usuario.
Los tramos de instalación empotrada (verticales u horizontales), la anchura de las rozas no superará el doble de su profundidad, y cuando se dispongan rozas por las dos caras del tabique la distancia entre las mismas será como mínimo de 50 cm.
El cable se doblará en ángulos mayores de 90º.
Para tramos de la instalación mayores de 1,20 m y cambios de sección se intercalarán cajas de registro.
Los tubos-cable coaxial quedarán alojados dentro de la roza ejecutada, y penetrará el tubo de protección 5 mm en el interior de cada caja de derivación, que conectarán mediante el cable coaxial con las cajas de toma.
Las cajas de derivación se instalarán en cajas de registro en lugar fácilmente accesible y protegida de los agentes atmosféricos.
Se procederá a la colocación de los conductores, sirviendo de ayuda la utilización de guías impregnadas de componentes que hagan más fácil su deslizamiento por el interior.
En todos los tubos se dejará instalado un tubo guía que será de alambre de acero galvanizado de 2 mm de diámetro o cuerda plástica de 5 mm sobresaliendo 20 cm en los extremos de cada tubo.
Se realizará la conexión de los conductores a las regletas de empalme y distribución y a la conexión de mecanismos y equipos.
Acabado
Las antenas quedarán en contacto metálico directo con el mástil.
Se procederá al montaje de equipos y aparatos y a la colocación de las placas embellecedoras de los mecanismos.
Las rozas quedarán cubiertas de mortero o yeso y enrasadas con el resto de la pared.
Control y aceptación
Controles durante la ejecución: puntos de observación.
Equipo de captación:
Unidad y frecuencia de inspección: una por cada equipo.
- Anclaje y verticalidad del mástil.
- Situación de las antenas en el mástil.
Equipo de amplificación y distribución:
Unidad y frecuencia de inspección: una por cada equipo.
- Sujeción de armario de protección.
- Verificación de existencia de punto de luz y base y clavija para conexión del alimentador.
Unidad y frecuencia de inspección: una por cada equipo o caja.
- Fijación del equipo amplificador y de la caja de distribución.
- Conexión con la caja de distribución.
Canalización de distribución:
Unidad y frecuencia de inspección: una por derivación.
- Comprobación de la existencia de tubo de protección.
Cajas de derivación y de toma:
Unidad y frecuencia de inspección: una por planta.
- Conexiones con el cable coaxial.
- Altura de situación de la caja y adosado al paramento de la tapa.

Pruebas de servicio:
Uso de la instalación:
Unidad y frecuencia de inspección: una por toma, en presencia de instalador.
- Donde se comprueben los niveles de calidad para los servicios de radiodifusión sonora y de televisión establecidos en el Real Decreto 279/1999.

Conservación hasta la recepción de las obras
Se preservará de impactos mecánicos, así como del contacto con materiales agresivos, humedad y suciedad.

23.1.3 Medición y abono
La medición y valoración de la instalación de antenas, se realizara por metro lineal para los cables coaxiales, los tubos protectores... como longitudes ejecutadas con igual sección y sin descontar el paso por cajas si existieran y con la parte proporcional de codos o manguitos.
El resto de componentes de la instalación, como antenas, mástil, amplificador, cajas de distribución, derivación... se medirán y valoraran por unidad (Ud.) completa e instalada, incluso ayudas de albañilería.

23.1.4 Mantenimiento.
Uso
El usuario desde la azotea u otros puntos que no entrañen peligro deberá realizar inspecciones visuales de los sistemas de captación, para poder detectar problemas de corrosión de torre y mástil; perdida de tensión en los vientos, desprendimiento parcial de antenas, goteras en la base de la torre…
No se podrá modificar la instalación, ni ampliar el número de tomas, sin estudio realizado por técnico competente.
Conservación
Cada 6 meses, realizar por el usuario una inspección visual, y con cualquier anomalía dar aviso al instalador competente, (revisión especial después de vendavales).
El mantenimiento será realizado por instalador competente de empresa responsable.
Cada año, por instalador competente revisar todo el sistema de captación, como reorientación de antenas y parábolas que se hayan desviado, reparación de preamplificadores de antenas terrestres, reparación de conversores de parábolas, sustitución de antenas u otro material dañado, cables, ajuste de la tensión de los vientos y de la presión de las tuercas y tornillos, imprimación de pintura antioxidante y reparación de la impermeabilización de los anclajes del sistema.
Además se comprobará la ganancia de señal en el amplificador, midiendo la señal a la entrada y salida del mismo.
Reparación. Reposición
Siempre que se revisen las instalaciones, se repararán los defectos encontrados y, en el caso que sea necesario, se repondrán las piezas que lo precisen.

23.2 Telecomunicaciones por cable
Instalación de la infraestructura común de Telecomunicaciones, destinada a proporcionar el acceso al servicio de telecomunicación por cable, desde la red de alimentación de los diferentes operadores del servicio hasta las tomas de los usuarios.
23.2.1 De los componentes
Productos constituyentes
* Red de alimentación.
- Enlace mediante cable:
- Arqueta de entrada y registro de enlace.
- Canalización de enlace hasta recinto principal situado en el recinto de instalaciones de telecomunicaciones inferior (RITI), donde se ubica punto de interconexión.
- Enlace mediante medios radioeléctricos:

Documento visado electrónicamente con número: 260138

VISADO
COITI
LA RIOJA
00049571203
260138

- Elementos de captación, situados en cubierta.
- Canalización de enlace hasta el recinto de instalaciones de telecomunicaciones superior (RITS)
- Equipos de recepción y procesado de dichas señales.
- Cables de canalización principal y unión con el RITI, donde se ubica el punto de interconexión en el recinto principal.
* Red de distribución.
- Conjunto de cables (coaxiales) y demás elementos que van desde el registro principal situado en el RITI y, a través de las canalizaciones principal, secundarias e interior de usuario; y apoyándose en los registros secundarios y de terminación de la red, llega hasta los registros de toma de los usuarios.
* Elementos de conexión.
- Punto de distribución final (interconexión)
- Punto de terminación de la red (punto de acceso al usuario) de los servicios de difusión de televisión, el vídeo a la carta y vídeo bajo demanda. Este punto podrá ser, punto de conexión de servicios, una toma de usuario o un punto de conexión de una red privada de usuario.
La infraestructura común para el acceso a los servicios de telecomunicaciones por cable podrá no incluir inicialmente el cableado de la red de distribución, caso de incluirlo se tendrá en cuenta que desde el repartidor de cada operador, en el registro principal, partirá un cable para cada usuario que desee acceder a dicho operador (distribución en estrella).
Todas estas características y limitaciones se completarán con las especificaciones establecidas en el Anexo III del Real Decreto 279/1999.
Control y aceptación
Se realizará para todos los componentes de la instalación según las indicaciones iniciales del pliego sobre control y aceptación.
Todos los componentes de la instalación deberán recibirse en obra conforme a: la documentación del fabricante, normativa si la hubiere, especificaciones del proyecto y a las indicaciones de la dirección facultativa durante la ejecución de las obras.
En especial deberán ser sometidos a un control de recepción de materiales para cada caso, aquellos reflejados en el anexo III y en el punto 6 del anexo IV del Real Decreto 279/1999, arquetas de entrada y enlace, conductos, tubos, canaletas y sus accesorios, armarios de enlace registros principales, secundarios y de terminación de la red y toma.
El soporte
El soporte de la instalación serán todos los paramentos verticales y horizontales desde la red de alimentación hasta el punto de terminación de la misma, ya sea discurriendo en superficie, sobre canaletas o galerías en cuyo caso los paramentos estarán totalmente acabado, o a falta de revestimientos si son empotrados.
Compatibilidad
Para mantener la compatibilidad electromagnética de la instalación, le será de aplicación lo previsto, a este respecto, en el punto 7 del anexo IV del Real Decreto 279/1999, en cuanto a tierra local, interconexiones equipotenciales y apantallamiento y compatibilidad electromagnética entre sistemas en el interior de los recintos de telecomunicaciones.
Se evitará que los recintos de instalaciones de telecomunicaciones se encuentren en la vertical de canalizaciones o desagües, y se garantizará su protección frente a la humedad.
23.2.2 De la ejecución
Preparación
Se comprobará que la situación, el espacio y los recorridos de la instalación coinciden con el proyecto, y en caso contrario se redefinirá por la dirección facultativa, se procederá al marcado por instalador autorizado de todos los componentes de la instalación en presencia de esta.
Fases de ejecución
Se ejecutará la arqueta de entrada, con unas dimensiones mínimas de 800x700x820 mm, dispondrá de dos puntos para el tendido de cables, y en paredes opuestas la entrada de conductos, su tapa será de hormigón o fundición y estará provista de cierre de seguridad, se situará en muro de fachada o medianero según indicación de la compañía.
Se ejecutará la canalización externa hasta el punto de entrada general del inmueble con 2 conductos para TLCA (telecomunicación por cable), protegidos con tubos de PVC rígido de paredes interiores lisas, y fijadas al paramento mediante grapas, separadas 1 m como máximo y penetrando 4 mm en las cajas de empalme. Posteriormente se procederá al tendido de la canalización de enlace, con los registros intermedios que sean precisos (cada 30 m en canalización empotrada o superficial o cada 50 m en subterránea, o en puntos de intersección de dos tramos rectos no alineados), hasta el RITI. Esta canalización de enlace se podrá ejecutar por tubos de PVC rígido o acero, en número igual a los de la canalización externa o bien por canaletas, que alojarán únicamente redes de telecomunicación. En ambos casos podrá instalarse empotrada, en superficie o en canalizaciones subterráneas. En los tramos superficiales, los tubos se fijarán mediante grapas separadas como máximo 1 m. Se ejecutará el registro de enlace ya sea en pared o como arqueta.
Se ejecutará el RITI, donde se fijará la caja del registro principal de TLCA, se fijará a los paramentos horizontales un sistema de escalerillas o canaletas horizontales para el tendido de los cables oportunos, se realizará la instalación eléctrica del recinto para los cuadros de protección y el alumbrado, su toma a tierra, y los sistemas de ventilación ya sea natural directa, forzada o mecánica. El registro principal, tendrá las dimensiones necesarias para albergar los elementos de derivación que proporcionan las señales a los distintos usuarios, se instalará en la base de la misma vertical de la canalización principal, si excepcionalmente no pudiera ser así, se proyectará lo más próximo posible admitiéndose cierta curvatura en los cables para enlazar con la canalización principal.
Se ejecutará para edificios en altura empotrada mediante tubos de PVC rígido, galería vertical o canaleta (2 para TLCA). Si la canalización es horizontal, esta se ejecutará o bien enterrada o empotrada o irá superficial, mediante tubos o galerías en los que se alojarán, exclusivamente redes de telecomunicación.
En la canalización principal se colocarán los registros secundarios que se podrán ejecutar practicando en el muro o pared de la zona comunitaria un hueco, con las paredes del fondo y laterales enlucidas, y en el fondo se adaptará una placa de material aislante (madera o plástico) para sujetar con tornillos de los elementos conexión necesarios; quedando cerrado con tapa o puerta de plástico o metálica y con cerco metálico para garantizar la indeformabilidad del conjunto, o bien empotrando en el muro una caja de plástico o metálica, en el caso de canalización principal subterránea los registros secundarios se ejecutarán como arquetas de dimensiones mínimas 40X40x40 cm.
Se ejecutará la red secundaria a través de tubos o canaletas, hasta llegar a la instalación interior del usuario, que se ejecutará con tubos de material plástico, corrugados o lisos, que irán empotrados por el interior de la vivienda, uniendo posteriormente los registros de terminación de la red con los distintos registros de toma para los servicios de difusión de televisión, el vídeo a la carta y vídeo bajo demanda.
Se procederá a la colocación de los conductores, sirviendo de ayuda la utilización de pasahilos (guías) impregnados de componentes que hagan más fácil su deslizamiento por el interior.
En todos los tubos se dejará instalado un tubo guía que será de alambre de acero galvanizado de 2 mm de diámetro o cuerda plástica de 5 mm sobresaliendo 20 cm en los extremos de cada tubo.
Se realizará la conexión de los conductores a las regletas de empalme y distribución y a la conexión de mecanismos y equipos.
En el caso de acceso radioeléctrico del servicio, se ejecutará también la unión entre el RITS (donde llega la señal a través de pasamuros desde el elemento de captación en cubierta) y el RITI desde donde se desarrolla la instalación como se indica anteriormente partiendo desde el registro principal.
Acabado
Se procederá al montaje de equipos y aparatos, y a la colocación de las placas embellecedoras de los mecanismos.
Las rozas quedarán cubiertas de mortero o yeso, y enrasadas con el resto de la pared.
Control y aceptación
Controles durante la ejecución: Puntos de observación.
* Fijación de canalizaciones y de registros.
* Profundidad de empotramientos.
* Penetración de tubos en las cajas.
* Enrase de tapas con paramentos.
* Situación de los distintos elementos, registros, elementos de conexión...

Pruebas de servicio:
* Prueba de señal de televisión analógica en el punto de terminación de la red:
Unidad y frecuencia de inspección: una por toma, en presencia de instalador.
- Donde se compruebe las características de la misma según punto 4 del anexo III del Real Decreto 279/1999.
* Uso de la canalización:
Unidad y frecuencia de inspección: 25% de los conductos.
- Existencia de hilo guía.

Documento visado electrónicamente con número: 260138

VISADO
COITI
LA RIOJA
00049571203
260138

* Normativa de obligado cumplimiento:
- Infraestructuras comunes en los edificios para el Acceso a los Servicios de Telecomunicación.
- Reglamento regulador de la Infraestructuras comunes de telecomunicaciones para el acceso a los servicios de telecomunicación en el interior de edificios y de la actividad de instalación de equipos y sistemas de telecomunicaciones.
- Normas para la instalación de antenas colectivas de radiodifusión en frecuencia modulada y televisión.
- Instalación de inmuebles de sistemas de distribución de la señal de televisión por cable.
- Distribución de señal de televisión por cable y televisión en circuito cerrado.
- Reglamento Electrotécnico de Baja Tensión.
Conservación hasta la recepción de las obras
Se preservará de impactos mecánicos, así como del contacto con materiales agresivos, humedad y suciedad.
23.2.3 Medición y abono
La medición y valoración de la instalación de televisión por cables, se realizará por metro lineal para los cables, los tubos protectores...como longitudes ejecutadas con igual sección, y sin descontar el paso por cajas si existieran, y con la parte proporcional de codos o manguitos.
El resto de componentes de la instalación, como arquetas, registros, tomas de usuario... se medirán y valoraran por unidad completa e instalada, incluso ayudas de albañilería.

23.2.4 Mantenimiento.
Uso
En el caso de la existencia de elementos de captación de señales radioeléctricas, realizar inspecciones visuales de posibles problemas en el sistema de captación, como corrosión, perdida de tensión en los vientos, desprendimiento parcial…
En instalaciones colectivas, mantener limpios y despejados los recintos de la instalación, así como los patinillos y canaladuras previstos para telecomunicaciones, sin que puedan ser utilizados por otros usos diferentes.
Comprobar la buena recepción de las emisoras y canales disponibles. Procurar el buen estado de las tomas de señal.
Conservación
En el caso de existencia de elementos de captación de señales radioeléctricas, cada 6 meses, realizar por el usuario una inspección visual, y con cualquier anomalía dar aviso al instalador competente, (revisión especial después de vendavales) y una revisión anual por personal cualificado de todo el sistema de captación, con atención prioritaria sobre todo lo que implique un riesgo de desprendimiento.
El usuario dará aviso sin fecha definida de cualquier anomalía en el correcto funcionamiento del sistema.
El personal cualificado, comprobará una vez al año, con una revisión general, los niveles de la señal a la salida del recinto principal y en las tomas de usuario correspondientes, y cada 6 meses comprobará la sintonía de los canales, con realización de ajustes y reparaciones pertinentes.
Reparación. Reposición
Siempre que se revisen las instalaciones, se repararán los defectos encontrados y, en el caso que sea necesario, se repondrán las piezas que lo precisen.

23.3 Telefonia
Instalación de la infraestructura común de Telecomunicaciones, para permitir el acceso al servicio de telefonía al público, desde la cometida de la compañía suministradora hasta cada toma de los usuarios de teléfono o red digital de servicios integrados (RDSI).
23.3.1 De los componentes
Productos constituyentes
Red de alimentación.
- Enlace mediante cable:
- Arqueta de entrada y registro de enlace.
- Canalización de enlace hasta recinto principal situado en el recinto de instalaciones de telecomunicaciones inferior (RITI), donde se ubica punto de interconexión.
- Enlace mediante medios radioeléctricos:
- Elementos de captación, situados en cubierta.
- Canalización de enlace hasta el recinto de instalaciones de telecomunicaciones superior (RITS)
- Equipos de recepción y procesado de dichas señales.
- Cables de canalización principal y unión con el RITI, donde se ubica el punto de interconexión en el recinto principal.
Red de distribución.
- Conjunto de cables multipares (pares sueltos hasta 25) desde el punto de interconexión en el RITI hasta los registros secundarios. Dichos cables estarán cubiertos por una cinta de aluminio lisa y una capa continua de plástico de características ignífugas, cuando la red de distribución se considera exterior, la cubierta de los cables será una cinta de aluminio-copolímero de etileno y una capa continua de polietileno colocada por extrusión para formar un conjunto totalmente estanco.
Red de dispersión.
- Conjunto de pares individuales (cables de acometida interior) y demás elementos que parten de los registros secundarios o punto de distribución hasta los puntos de acceso al usuario (PAU), en los registros de terminación de la red para TB+RSDI (telefonía básica + líneas RDSI). Serán uno o dos pares cuya cubierta estará formada por una capa continua de características ignífugas. En el caso que la red de dispersión sea exterior la cubierta estará formada por una malla de alambre de acero, colocada entre dos capas de plástico de características ignífugas.
Red interior de usuario.
- Cables desde los PAU hasta las bases de acceso de terminal situados en los registros de toma. Serán uno o dos pares cuya cubierta estará formada por una capa continua de características ignífugas. Cada par estará formado por conductores de cobre electrolítico puro de calibre no inferior a 0,50 mm de diámetro, aislado por una capa continua de plástico coloreada según código de colores, para viviendas unifamiliares esta capa será de polietileno.
· Elementos de conexión: puntos de interconexión, de distribución, de acceso al usuario y bases de acceso terminal.
· Regletas de conexión.
Todas estas características y limitaciones se completarán con las especificaciones establecidas en el Anexo II del Real Decreto 279/1999, al igual que los requisitos técnicos relativos a las ICT para la conexión de una red digital de servicios integrados (RDSI) en el caso que esta exista.
Control y aceptación
Se realizará para todos los componentes de la instalación según las indicaciones iniciales del pliego sobre control y aceptación.
Todos los componentes de la instalación deberán recibirse en obra conforme a: la documentación del fabricante, normativa si la hubiere, especificaciones del proyecto y a las indicaciones de la dirección facultativa durante la ejecución de las obras.
En especial deberán ser sometidos a un control de recepción de materiales para cada caso, aquellos reflejados en el anexo II y en el punto 6 del anexo IV del Real Decreto 279/1999, arquetas de entrada y enlace, conductos, tubos, canaletas y sus accesorios, armarios de enlace registros principales, secundarios y de terminación de la red y toma.
El soporte
El soporte de la instalación serán todos los paramentos verticales y horizontales desde la red de alimentación hasta el punto de terminación de la misma, ya sea discurriendo en superficie, sobre canaletas u galerías en cuyo caso los paramentos estarán totalmente acabado, o a falta de revestimientos si son empotrados.
Compatibilidad
Para mantener la compatibilidad electromagnética de la instalación, se tendrán en cuenta las especificaciones establecidas en el punto 8, Anexo II del Real Decreto 279/1999, en cuanto a accesos y cableado, interconexiones potenciales y apantallamiento, descargas atmosféricas, conexiones de una RSDI con otros servicio. y lo establecido en punto 7 del anexo IV del mismo decreto, en cuanto a tierra local, interconexiones equipotenciales y apantallamiento y compatibilidad electromagnética entre sistemas en el interior de los recintos de telecomunicaciones.
23.3.2 De la ejecución
Preparación

Documento visado electrónicamente con número: 260138

VISADO
COITI
00049571203
LA RIOJA
260138

Se comprobará que la situación, el espacio y los recorridos de la instalación coinciden con el proyecto, y en caso contrario se redefinirá por la dirección facultativa, se procederá al marcado por instalador autorizado de todos los componentes de la instalación en presencia de esta.
Fases de ejecución
Se ejecutará la arqueta de entrada, con unas dimensiones mínimas de 800x700x820 mm, dispondrá de dos puntos para el tendido de cables, y en paredes opuestas la entrada de conductos, su tapa será de hormigón o fundición y estará provista de cierre de seguridad, se situará en muro de fachada o medianero según indicación de la compañía.
Se ejecutará la canalización externa hasta el punto de entrada general del inmueble con 4 conductos para TB+1 conducto para RDSI, protegidos con tubos de PVC rígido de paredes interiores lisas, y fijadas al paramento mediante grapas, separadas 1 m como máximo y penetrando 4 mm en las cajas de empalme.
Posteriormente se procederá al tendido de la canalización de enlace, con los registros intermedios que sean precisos (cada 30 m en canalización empotrada, superficial o cada 50 m en subterránea, o en puntos de intersección de dos tramos rectos no alineados), hasta el RITI. Esta canalización de enlace se podrá ejecutar por tubos de PVC rígido o acero, en número igual a los de la canalización externa o bien por canaletas, que alojarán únicamente redes de telecomunicación. En ambos casos podrá instalarse empotradas, en superficie o en canalizaciones subterráneas, en los tramos superficiales, los tubos se fijarán mediante grapas separadas como máximo 1 m. Se ejecutará el registro de enlace ya sea en pared o como arqueta.
Ejecutado el RITI, se fijará la caja del registro principal de TB+RDSI, y a los paramentos horizontales un sistema de escalerillas o canaletas horizontales para el tendido de los cables oportunos, se realizará la instalación eléctrica del recinto para los cuadros de protección y el alumbrado, su toma a tierra, y los sistemas de ventilación ya sea natural directa, forzada o mecánica. El registro principal, se ejecutará con las dimensiones adecuadas para alojar las regletas del punto de interconexión, así como la colocación de las guías y soportes necesarios para el encaminamiento de cables y puentes, se instalará en la base de la misma vertical de la canalización principal, si excepcionalmente no pudiera ser así, se proyectará lo más próximo posible admitiéndose cierta curvatura en los cables para enlazar con la canalización principal.
La canalización principal se ejecutará para edificios en altura empotrada mediante tubos de PVC rígido, galería vertical o canaleta (1 para TB+RDSI). Si la canalización es horizontal, esta se ejecutará o bien enterrada o empotrada o irá superficial, mediante tubos o galerías en los que se alojarán, exclusivamente redes de telecomunicación.
Se colocarán los registros secundarios que se podrán ejecutar practicando en el muro o pared de la zona comunitaria un hueco, con las paredes del fondo y laterales enlucidas, y en el fondo se adaptará una placa de material aislante (madera o plástico) para sujetar con tornillos los elementos de conexión necesarios; quedando cerrado con tapa o puerta de plástico o metálica y con cerco metálico, o bien empotrando en el muro una caja de plástico o metálica, en el caso de canalización principal subterránea los registros secundarios se ejecutarán como arquetas de dimensiones mínimas 40x40x40 cm.
Se ejecutará la red de dispersión a través de tubos o canaletas, hasta llegar a los PAU y a la instalación interior del usuario, que se ejecutará con tubos de material plástico, corrugados o lisos, que irán empotrados por el interior de la vivienda; hasta llegar a los puntos de interconexión, de distribución, de acceso al usuario y bases de acceso terminal.
Se procederá a la colocación de los conductores, sirviendo de ayuda la utilización de pasahilos (guías) impregnados de componentes que hagan más fácil su deslizamiento por el interior.
En todos los tubos se dejará instalado un tubo guía que será de alambre de acero galvanizado de 2 mm de diámetro o cuerda plástica de 5 mm sobresaliendo 20 cm en los extremos de cada tubo.
Se realizará la conexión de los conductores a las regletas de empalme y distribución y a la conexión de mecanismos y equipos.
En el caso de acceso radioeléctrico del servicio, se ejecutará también la unión entre las RITS (donde llega la señal a través de pasamuros desde el elemento de captación en cubierta) y RITI desde donde se desarrolla la instalación como se indica anteriormente partiendo desde el registro principal.
Acabado
Se procederá al montaje de equipos y aparatos, y a la colocación de las placas embellecedoras de los mecanismos.
Las rozas quedarán cubiertas de mortero o yeso, y enrasadas con el resto de la pared.
Control y aceptación
Controles durante la ejecución: puntos de observación.
Fijación de canalizaciones y de registros.
Profundidad de empotramientos.
Penetración de tubos en las cajas.
Enrase de tapas con paramentos.
Situación de los distintos elementos, registros, elementos de conexión.

Pruebas de servicio:
Requisitos eléctricos:
Unidad y frecuencia de inspección: una por toma, en presencia de instalador.
- Según punto 6 anexo II del Real Decreto 279/1999.
Uso de la canalización:
Unidad y frecuencia de inspección: 25% de los conductos.
- Existencia de hilo guía.

Conservación hasta la recepción de las obras
Se preservará de impactos mecánicos, así como del contacto con materiales agresivos, humedad y suciedad.
23.3.3 Medición y abono
La medición y valoración de la instalación de telefonía, se realizará por metro lineal para los cables, los tubos protectores.como longitudes ejecutadas con igual sección y sin descontar el paso por cajas si existieran, y con la parte proporcional de codos o manguitos y accesorios.
El resto de componentes de la instalación, como arquetas, registros, tomas de usuario... se medirán y valoraran por unidad completa e instalada, incluso ayudas de albañilería.

23.3.4 Mantenimiento.
Uso
En el caso de la existencia de elementos de captación de señales radioeléctricas, realizar inspecciones visuales de posibles problemas en el sistema de captación, como corrosión, perdida de tensión en los vientos, desprendimiento parcial…
En instalaciones colectivas, mantener limpios y despejados los recintos de la instalación, así como los patinillos y canaladuras previstos para telecomunicaciones, sin que puedan ser utilizados por otros usos diferentes.
Comprobar la buena comunicación entre interlocutores y procurar el buen estado de las tomas de señal. Ante cualquier anomalía dar aviso al operador del que se depende, descartando el problema en la línea con la central o en el punto de terminación de la red, solicitar los servicios de personal cualificado para la red interior y sus terminales.
Conservación
En el caso de existencia de elementos de captación de señales radioeléctricas, cada 6 meses, realizar por el usuario una inspección visual, y con cualquier anomalía dar aviso al instalador competente (revisión especial después de vendavales) y una revisión anual por personal cualificado de todo el sistema de captación, con atención prioritaria sobre todo lo que implique un riesgo de desprendimiento.
El usuario dará aviso de cualquier anomalía en el correcto funcionamiento del sistema.
El personal cualificado, deberá realizar una revisión anual general de la instalación tanto de las redes comunes como de la red interior.
Reparación. Reposición
Siempre que se revisen las instalaciones, se repararán los defectos encontrados y, en el caso que sea necesario, se repondrán las piezas que lo precisen.

Artículo 24. Impermeabilizaciones.
Materiales o productos que tienen propiedades protectoras contra el paso del agua y la formación de humedades interiores.

Documento visado electrónicamente con número: 260138

VISADO
COITI
00049957120 3
LA RIOJA
260138

Estos materiales pueden ser imprimadores o pinturas, para mejorar la adherencia del material impermeabilizante con el soporte o por si mismos, láminas y placas.

24.1 De los componentes

Productos constituyentes

· Imprimadores:

Podrán ser bituminosos (emulsiones asfálticas o pinturas bituminosas de imprimación), polímeros sintéticos (poliuretanos, epoxi-poliuretano, epoxi-silicona, acrílicos, emulsiones de estireno-butidieno, epoxi-betún, poliester...) o alquitrán-brea (alquitrán con resinas sintéticas...).

· Láminas:

Podrán ser láminas bituminosas (de oxiasfalto, de oxiasfalto modificado, de betún modificado, láminas extruídas de betún modificado con polímeros, láminas de betún modificado con plastómeros, placas asfálticas, láminas de alquitrán modificado con polímeros), plásticas (policloruro de vinilo, polietileno de alta densidad, polietileno clorado, polietileno clorosulfonado) o de cauchos (butilo, etileno propileno dieno monómero, cloropreno...).

Control y aceptación

Según las indicaciones iniciales del pliego sobre el control y la aceptación de los componentes, el control que podrá llegar a realizarse sobre estos, se expone a continuación. Cuando proceda hacer ensayos para la recepción de los productos, según su utilización, estos podrán ser los que se indican, además de la comprobación de la documentación de suministro en todos los casos.

Los imprimadores deberán llevar en el envase del producto sus incompatibilidades y el intervalo de temperaturas en el que debe ser aplicado. En la recepción del material debe controlarse que toda la partida suministrada sea del mismo tipo. Si durante el almacenamiento las emulsiones asfálticas se sedimentan, deben poder adquirir su condición primitiva mediante agitación moderada.

Las láminas y el material bituminoso deberán llevar, en la recepción en obra, una etiqueta identificativa indicando la clase de producto, el fabricante, las dimensiones y el peso neto por metro cuadrado. Dispondrán de SELLO INCE-AENOR y de homologación MICT.

Ensayos (según normas UNE):

· Cada suministro y tipo.

· Identificación y composición de las membranas, dimensiones y masa por unidad de área, resistencia al calor y pérdida por calentamiento, doblado y desdoblado, resistencia a la tracción y alargamiento de rotura, estabilidad dimensional, composición cuantitativa y envejecimiento artificial acelerado.

· En plásticos celulares destinados a la impermeabilización de cerramientos verticales, horizontales y de cubiertas: dimensiones y tolerancias y densidad aparente cada 1.000 m2 de superficie o fracción.

Si el producto posee un Distintivo de Calidad homologado por el Ministerio de Fomento, la dirección facultativa puede simplificar la recepción, reduciéndola a la identificación del material cuando éste llegue a obra.

El soporte

El soporte deberá tener una estabilidad dimensional para que no se produzcan grietas, debe ser compatible con la impermeabilización a utilizar y con la pendiente adecuada.

El soporte deberá estar limpio, seco y exento de roturas, fisuras, resaltes u oquedades

Compatibilidad

Deberá utilizarse una capa separadora cuando puedan existir alteraciones de los paneles de aislamiento al instalar las membranas impermeabilizantes o al instalarse los impermeabilizantes sobre un soporte incompatible. Podrán ser fieltros de fibra de vidrio o de poliéster, láminas de PVC con fieltro de poliester, etc.

No deberán utilizarse en la misma membrana materiales a base de betunes asfálticos y másticos de alquitrán modificado, oxiasfalto o láminas de oxiasfalto con láminas de betún plastómero que no sean específicamente compatibles con aquellas.

Se evitará el contacto entre láminas de policloruro de vinilo plastificado y betunes asfálticos (emulsiones, láminas, aislamientos con asfaltos o restos de anteriores impermeabilizaciones asfálticas), salvo que el PVC esté especialmente formulado para ser compatible con el asfalto.

Se evitará el contacto entre láminas de policloruro de vinilo plastificado y las espumas rígidas de poliestireno (expandido o extruído), así como el contacto entre láminas de policloruro de vinilo plastificado y las espumas rígidas de poliuretano (en paneles o proyectado).

Se evitará el contacto de las láminas impermeabilizantes bituminosas, de plásticos o de caucho, con petróleos, aceites, grasas, disolventes en general y especialmente con sus disolventes específicos.

24.2 De la ejecución

Preparación

Se seguirán las instrucciones indicadas por cada fabricante para la manipulación y colocación de los impermeabilizantes.

No deben realizarse trabajos de impermeabilización cuando las condiciones climatológicas puedan resultar perjudiciales, en particular cuando esté nevando o el soporte esté mojado o cuando sople viento fuerte. Tampoco deben realizarse trabajos cuando la temperatura no sea la adecuada para la correcta utilización de cada material.

Fases de ejecución

En cubiertas, siempre que sea posible, la membrana impermeable debe independizarse del soporte y de la protección. Sólo debe utilizarse la adherencia total de la membrana cuando no sea posible garantizar su permanencia en la cubierta ya sea frente a succiones del viento o cuando las pendientes son superiores al 5%; si la pendiente es superior al 15% se utilizará el sistema clavado.

Cuando se precise una resistencia a punzonamiento se emplearán láminas armadas, estas aumentan la sensibilidad térmica de las láminas, por lo que es recomendable para especiales riesgos de punzonamiento recurrir a capas protectoras antipunzonantes en lugar de armar mucho las láminas.

Las láminas de PVC sin refuerzo deben llevar una fijación perimetral al objeto de contener las variaciones dimensionales que sufre este material.

Las láminas de PVC en cubiertas deberán instalarse con pendientes del 2% y se evitará que elementos sobresalientes detengan el curso del agua hacia el sumidero. Sólo podrán admitirse cubiertas con pendiente 0%, en sistemas de impermeabilización con membranas de PVC constituidos por láminas cuya resistencia a la migración de plastificante sea igual o inferior al 2% y que además sean especialmente resistentes a los microorganismos y al ataque y perforación de las raíces.

En la instalación de láminas prefabricadas de caucho no se hará uso de la llama, las juntas irán contrapeadas, con un ancho inferior a 6 mm y empleando fijaciones mecánicas.

Acabados

El aislamiento irá protegido con los materiales necesarios para que no se deteriore con el paso del tiempo. El recubrimiento o protección del aislamiento se hará de tal manera que este quede firme y lo haga duradero.

Control y aceptación

Se verificarán las soldaduras y uniones de las láminas.

24.3 Medición y abono

Metro cuadrado de material impermeabilizante totalmente colocado, incluso limpieza previa del soporte, imprimación, mermas y solapos.

24.4 Mantenimiento

Uso

No se colocarán elementos que perforen la impermeabilización, como antenas, mástiles, aparatos de aire acondicionado, etc.

Conservación

Se eliminará cualquier tipo de vegetación y de los materiales acumulados por el viento.

En cubiertas, se retirarán, periódicamente, los sedimentos que puedan formarse por retenciones ocasionales de agua.

Se conservarán en buen estado los elementos de albañilería relacionados con el sistema de estanquidad.

Se comprobará la fijación de la impermeabilización al soporte en la cubiertas sin protección pesada.

Los daños producidos por cualquier causa, se repararán inmediatamente.

Si el material de protección resultara dañado como consecuencia de circunstancias imprevistas y se produjeran filtraciones, o se estancara el agua de lluvia, deberán repararse inmediatamente los desperfectos.

Reparación. Reposición

Las reparaciones deberán realizarse por personal especializado.

Artículo 25. Aislamiento Termoacústico.

Materiales que por sus propiedades sirven para impedir o retardar la propagación del calor, frío, y/o ruidos.

Documento visado electrónicamente con número: 260138

VISADO
COITI
00049571203
LA RIOJA
260138

El aislamiento puede ser, por lo tanto, térmico, acústico o termoacústico.
Para ello se pueden utilizar diferentes elementos rígidos, semirrígidos o flexibles, granulares, pulverulentos o pastosos. Así se pueden distinguir las coquillas (aislamiento de conductos), las planchas rígidas o semirrígidas, las mantas flexibles y los rellenos.
25.1 De los componentes
Productos constituyentes
· Elemento para el aislamiento:
Los materiales para el aislamiento se pueden diferenciar por su forma de presentación. A estos efectos de considerar los aislantes rígidos (poliestireno expandido, vidrio celular, lanas de vidrio revestidas con una o dos láminas de otro material,...); coquillas, semirrígidos y flexibles (lanas de vidrio aglomerado con material sintético, lanas de roca aglomerada con material industrial, poliuretano, polietileno...); granulares o pulverulentos (agregados de escoria, arcilla expandida, diatomeas, perlita expandida,...); y finalmente los pastosos que se conforman en obra, adoptando este aspecto en primer lugar para pasar posteriormente a tener las características de rígido o semirrígido (espuma de poliuretano hecha in situ, espumas elastoméricas, hormigones celulares, hormigones de escoria expandida,...).
· Fijación:
Cuando se requieran, las fijaciones de los elementos para el aislamiento serán según aconseje el fabricante. Para ello se podrá utilizar un material de agarre (adhesivos o colas de contacto o de presión, pegamentos térmicos,...) o sujeciones (fleje de aluminio, perfiles laterales, clavos inoxidables con cabeza de plástico, cintas adhesivas,...).
Control y aceptación
Según las indicaciones iniciales del pliego sobre el control y la aceptación de los componentes, el control que podrá llegar a realizarse sobre estos, se expone a continuación. Cuando proceda hacer ensayos para la recepción de los productos, según su utilización, estos podrán ser los que se indican, además de la comprobación de la documentación de suministro en todos los casos.
· Etiqueta identificativa indicando la clase de producto, el tipo y los espesores.
· Los materiales que vengan avalados por Sellos o Marcas de Calidad deberán tener la garantía por parte del fabricante del cumplimiento de los requisitos y características mínimas exigidas en el DB-HE 1 del CTE, por lo que podrá realizarse su recepción sin necesidad de efectuar comprobaciones o ensayos.
· Las unidades de inspección estarán formadas por materiales aislantes del mismo tipo y proceso de fabricación, con el mismo espesor en el caso de los que tengan forma de placa o manta.
· Las fibras minerales llevarán SELLO INCE y ASTM-C-167 indicando sus características dimensionales y su densidad aparente. Los plásticos celulares (poliestireno, poliuretano, etc.) llevarán SELLO INCE.
- Ensayos (según normas UNE):
Para fibras minerales: conductividad térmica.
Para plásticos celulares: dimensiones, tolerancias y densidad aparente con carácter general según las normas UNE correspondientes. Cuando se empleen como aislamiento térmico de suelos y en el caso de cubiertas transitables, se determinará su resistencia a compresión y conductividad térmica según las normas UNE.
Los hormigones celulares espumosos requerirán SELLO-INCE indicando su densidad en seco. Para determinar la resistencia a compresión y la conductividad térmica se emplearán los ensayos correspondientes especificados en las normas ASTM e ISO correspondientes.
Estas características se determinarán cada 1.000 metros cuadrados de superficie o fracción, en coquillas cada 100 m o fracción y en hormigones celulares espumosos cada 500 metro cuadrado o fracción.
El soporte
Estarán terminados los paramentos de aplicación.
El soporte deberá estar limpio, seco y exento de roturas, fisuras, resaltes u oquedades.
Compatibilidad
Las espumas rígidas en contacto con la acción prolongada de las algunas radiaciones solares, conducen a la fragilidad de la estructura del material expandido.
Deberá utilizarse una capa separadora cuando puedan existir alteraciones de los paneles de aislamiento al instalar las membranas impermeabilizantes. Podrán ser fieltros de fibra de vidrio o de poliéster.
25.2 De la ejecución
Preparación
Se seguirán las instrucciones indicadas por cada fabricante para la manipulación y colocación de los materiales.
Los materiales deberán llegar a la obra embalados y protegidos.
Fases de ejecución
El aislamiento debe cubrir toda la superficie a aislar y no presentará huecos, grietas, o descuelgues y tendrá un espesor uniforme.
Deberán quedar garantizadas la continuidad del aislamiento y la ausencia de puentes térmicos y/o acústicos, para ello se utilizarán las juntas o selladores y se seguirán las instrucciones del fabricante o especificaciones de proyecto.
En la colocación de coquillas se tendrá en cuenta:
· En tuberías y equipos situados a la intemperie, las juntas verticales se sellarán convenientemente.
· El aislamiento térmico de redes enterradas deberá protegerse de la humedad y de las corrientes de agua subterráneas o escorrentías.
· Las válvulas, bridas y accesorios se aislarán preferentemente con casquetes aislantes desmontables de varias piezas, con espacio suficiente para que al quitarlos se puedan desmontar aquellas.
Acabados
El aislamiento irá protegido con los materiales necesarios para que no se deteriore con el paso del tiempo. El recubrimiento o protección del aislamiento se hará de tal manera que este quede firme y lo haga duradero.
Control y aceptación
Deberá comprobarse la correcta colocación del aislamiento térmico, su continuidad y la inexistencia de puentes térmicos en capialzados, frentes de forjado y soportes, según las especificaciones de proyecto o director de obra.
Se comprobará la ventilación de la cámara de aire su la hubiera.
25.3 Medición y abono
Metro cuadrado de planchas o paneles totalmente colocados, incluyendo sellado de las fijaciones en el soporte, en el caso que sean necesarias.
Metro cúbico de rellenos o proyecciones.
Metro lineal de coquillas.

25.4 Mantenimiento.
Uso
Se comprobará el correcto estado del aislamiento y su protección exterior en el caso de coquillas para la calefacción, burletes de aislamiento de puertas y ventanas y cajoneras de persianas.
Conservación
No se someterán a esfuerzos para los que no han sido previstos.
Los daños producidos por cualquier causa, se repararán inmediatamente.
Reparación. Reposición
Deberán se sustituidos por otros del mismo tioen el caso de rotura o falta de eficacia.

Artículo 26. Cubiertas.
Cubierta inclinada, no ventilada, invertida y sobre forjado inclinado.
26.1 De los componentes
Productos constituyentes
· Impermeabilización: es recomendable su utilización en cubiertas con baja pendiente o cuando el solapo de las tejas sea escaso, y en cubiertas expuestas al efecto combinado de lluvia y viento.
· Aislamiento térmico: es recomendable la utilización de paneles rígidos con un comportamiento a compresión tal, que presenten una deformación menor o igual al 5% bajo una carga de 40 kPa, según UNE EN 826; salvo que queden protegidos con capa auxiliar, en cuyo caso, además de los referidos, podrán utilizarse otros paneles o mantas minerales, preferentemente de baja higroscopicidad
· Tejado: el tejado podrá realizarse con tejas cerámicas o de hormigón, placas conformadas, pizarras...

Documento visado electrónicamente con número: 260138

VISADO
COITI
00049957120 3
LA RIOJA
260138

· Elementos de recogida de aguas: canalones, bajantes,... puede ser recomendable su utilización en función del emplazamiento del faldón; estos podrán ser vistos u ocultos.
· Morteros, rastreles de madera o metálicos, fijaciones,...
Control y aceptación
Según las indicaciones iniciales del pliego sobre el control y la aceptación de los componentes, el control que podrá llegar a realizarse sobre estos se expone a continuación. Cuando proceda hacer ensayos para la recepción de los productos, según su utilización, estos podrán ser los que se indican, además de la comprobación de la documentación de suministro en todos los casos.
· Impermeabilización con láminas o material bituminoso:
- Identificación: clase de producto, fabricante, dimensiones, peso mínimo neto/m2.
- La compatibilidad de productos.
- Distintivos. Sello INCE-AENOR. Homologación MICT.
- Ensayos. Composición de membranas, dimensión y masa por unidad de área, resistencia al calor y pérdida por calentamiento y capacidad de plegado, resistencia a la tracción y alargamiento en rotura, estabilidad dimensional, composición cuantitativa y envejecimiento artificial acelerado, con carácter general. Cuando se empleen plásticos celulares se determinarán las dimensiones y tolerancias, la densidad aparente, la resistencia a compresión y la conductividad térmica.
- Lotes: cada suministro y tipo en caso de láminas, cada 300 m2 en materiales bituminosos, y 1000 m2 de superficie o fracción cuando se empleen plásticos celulares.
· Aislamiento térmico:
- Identificación: clase de producto, fabricante y espesores.
- Distintivos. Sello INCE-AENOR. Homologación MICT.
- Ensayos. Determinación de las dimensiones y tolerancias resistencia a compresión, conductividad térmica y la densidad aparente. Para lanas minerales, las características dimensionales y la densidad aparente.
- Lotes: 1000 m2 de superficie o fracción.
· Tejado:
- Identificación: clase de producto, fabricante y dimensiones.
- Tejas cerámicas o de cemento.
- Distintivo de calidad: Sello INCE.
- Ensayos (según normas UNE): con carácter general, características geométricas, resistencia a la flexión, resistencia a impacto y permeabilidad al agua. Cuando se utilicen en las zonas climáticas X, Y se realizará asimismo el correspondiente ensayo a la heladicidad.
- Lotes: 10.000 tejas o fracción por tipo.
· Placas de fibrocemento. (onduladas, nervadas y planas)
- Identificación: clase de producto, fabricante y dimensiones.
- Ensayos (según normas UNE): características geométricas, masa volumétrica aparente, estanquidad y resistencia a flexión. Cuando se utilicen en las zonas climáticas X, Y se realizará asimismo el correspondiente ensayo a la heladicidad.
· El resto de componentes de la instalación, como los elementos de recogida de aguas, deberán recibirse en obra conforme a: la documentación del fabricante, la normativa si la hubiere, especificaciones del proyecto y a las indicaciones de la dirección facultativa durante la ejecución de las obras.
El soporte
El forjado garantizará la estabilidad, con flecha mínima, al objeto de evitar el riego de estancamiento de agua.
Su constitución permitirá el anclaje mecánico de los rastreles.
Compatibilidad
No se utilizará el acero galvanizado en aquellas cubiertas en las que puedan existir contactos con productos ácidos y alcalinos; o con metales, excepto con el aluminio, que puedan formar pares galvánicos. Se evitará, por lo tanto, el contacto con el acero no protegido a corrosión, yeso fresco, cemento fresco, maderas de roble o castaño, aguas procedentes de contacto con cobre.
Podrá utilizarse en contacto con aluminio: plomo, estaño, cobre estañado, acero inoxidable, cemento fresco (sólo para el recibido de los remates de paramento); si el cobre se encuentra situado por debajo del acero galvanizado, podrá aislarse mediante una banda de plomo.
26.2 De la ejecución
Preparación
La superficie del forjado debe ser uniforme, plana, estar limpia y carecer de cuerpos extraños para la correcta recepción de la impermeabilización.
Se comprobará la pendiente de los faldones.
Fases de ejecución
Se suspenderán los trabajos cuando llueva, nieve o la velocidad del viento sea superior a 50 km/h. En este último caso se retirarán los materiales y herramientas que puedan desprenderse. Si una vez realizados los trabajos se dan estas condiciones, se revisarán y asegurarán las partes realizadas.
· Impermeabilización:
Cuando se decida la utilización de membrana asfáltica como impermeabilizante, esta se situará sobre soporte resistente previamente imprimado con una emulsión asfáltica, debiendo quedar firmemente adherida con soplete y fijadas mecánicamente con los listones o rastreles. De no utilizarse láminas asfálticas LO o LBM se comprobará su compatibilidad con el material aislante y la correcta fijación con el mismo.
Las láminas de impermeabilización se colocarán a rompejuntas (solapes superiores a 8 cm y paralelos o perpendiculares a la línea de máxima pendiente).
La imprimación tiene que ser del mismo material que la lámina.
Se evitarán bolsas de aire en las láminas adheridas.
· Aislamiento térmico:
En el caso de emplear rastreles, el espesor del aislamiento coincidirá con el de estos.
Cuando se utilicen paneles rígidos de poliestireno extruído, mantas aglomeradas de lana mineral o paneles semirrígidos para el aislamiento térmico, con cantos lisos, estarán dispuestos entre rastreles de madera o metálicos y adheridos al soporte mediante adhesivo bituminoso PB-II u otros compatibles.
Si los paneles rígidos son de superficie acanalada estarán dispuestos con los canales paralelos a la dirección del alero y fijados mecánicamente al soporte resistente.
· Tejado:
Tejas cerámicas o de hormigón
Las tejas y piezas cobijas se recibirán o fijarán al soporte en el porcentaje necesario para garantizar su estabilidad, intentando mantener la capacidad de adaptación del tejado a los movimientos diferenciales ocasionados por los cambios de temperatura, para ello se tomarán en consideración la pendiente de la cubierta, el tipo de tejas a utilizar y el solapo de las mismas, la zona geográfica, la exposición del tejado y el grado sísmico del emplazamiento del edificio. En el caso de piezas cobijas estas se recibirán siempre en aleros, cumbreras y bordes laterales de faldón y demás puntos singulares. Con pendientes de cubierta mayores del 70% (35º de inclinación) y zonas de máxima intensidad de viento, se fijarán la totalidad de las tejas. Cuando las condiciones lo permitan y si no se fijan la totalidad de las tejas, se alternarán fila e hilera.
El solapo de las tejas o su encaje, a efectos de la estanquidad al agua, así como su sistema de adherencia o fijación, será el indicado por el fabricante.
Se evitará la recepción de tejas con morteros ricos en cemento.
En el caso en que las tejas vayan recibidas con mortero sobre paneles de poliestireno extrusionado acanalados, el mortero será bastardo de cal, cola u otros másticos adhesivos compatibles con el aislante y las tejas, según especificaciones del fabricante del sistema. Se exigirá la necesaria correspondencia morfológica y las tejas quedarán correctamente encajadas sobre las placas.
Cuando la fijación sea mediante listones y rastreles de madera o entablados, estos se fijarán al soporte tanto para asegurar su estabilidad como para evitar su alabeo. La madera estará estabilizada y tratada contra el ataque de hongos e insectos. La distancia entre listones o rastreles de madera será tal que coincidan los encajes de las tejas o en caso de no disponer estas de encaje, tal que el solapo garantice la estabilidad y estanquidad de la cubierta. Los clavos y tornillos para la fijación de la teja a los rastreles o listones de madera serán preferentemente de cobre o de acero inoxidable, y los enganches y corchetes de acero inoxidable o acero zincado. La utilización de fijaciones de acero galvanizado, se reserva para aplicaciones con escaso riesgo de corrosión. Se evitarán la utilización de acero sin tratamiento anticorrosión.
Cuando la fijación sea sobre chapas onduladas mediante rastreles metálicas, estos serán perfiles omega de chapa de acero galvanizado de 0'60 mm de espesor mínimo, dispuestos paralelo al alero y fijados en las crestas de las ondas con remaches tipo flor. Las fijaciones de las tejas a los rastreles metálicos se harán con tornillos rosca chapa y se realizarán del mismo modo que en el caso de rastreles de madera.
Todo ello se realizará según especificaciones del fabricante del sistema.

Documento visado electrónicamente con número: 260138

VISADO COITI LA RIOJA 00049571203 260138

Además de lo mencionado, se podrá tener en cuenta las especificaciones de la normativa NTE-QTT/74.
Placas conformadas: se podrán realizar según las especificaciones de la normativa NTE-QTZ/74, NTE-QTS/74, NTE-QTL/74, NTE-QTG/74 y NTE-QTF/74.
Pizarras: Se podrán realizar según las especificaciones de la normativa NTE-QTP/74.
· Elementos de recogida de aguas.
Los canalones se dispondrán con una pendiente mínima del 1%, con una ligera pendiente hacia el exterior.
Para la construcción de canalones de zinc, se soldarán las piezas en todo su perímetro, las abrazaderas a las que se sujetará la chapa, se ajustarán a la forma de la misma y serán de pletina de acero galvanizado. Se colocarán a una distancia máxima de 50 cm y remetido al menos 15 mm de la línea de tejas del alero.
Cuando se utilicen sistemas prefabricados, con acreditación de calidad o documento de idoneidad técnica, se seguirán las instrucciones del fabricante.
Acabados
Para dar una mayor homogeneidad a la cubierta en todos los elementos singulares (caballetes, limatesas y limahoyas, aleros, remates laterales, encuentros con muros u otros elementos sobresalientes, etc.) se utilizarán preferentemente piezas especialmente concebidas y fabricadas para este fin, o bien se detallarán soluciones constructivas de solapo y goterón, evitando uniones rígidas o el empleo de productos elásticos sin garantía de la necesaria durabilidad.
Control y aceptación
Los materiales o unidades de obra que no se ajusten a lo especificado deberán ser retirados o, en su caso, demolida o reparada la parte de obra afectada.
· Control de la ejecución: puntos de observación.
Unidad y frecuencia de inspección: 400 m2, 2 comprobaciones
- Formación de faldones
- Forjados inclinados: controlar como estructura.
- Fijación de ganchos de seguridad para el montaje de la cobertura
- Aislamiento térmico
- Correcta colocación del aislante, según especificaciones de proyecto. Continuidad.
- Espesores.
- Limas y canalones y puntos singulares
- Fijación y solapo de piezas.
- Material y secciones especificados en proyecto.
- Juntas para dilatación.
- Comprobación en encuentros entre faldones y paramentos.
- En canalones:
Longitud de tramo entre bajantes> ó = 10 m.
Distancia entre abrazaderas de fijación.
Unión a bajantes.
- Base de la cobertura
- Comprobación de las pendientes de faldones.
- Comprobación de la planeidad con regla de 2 m.
- En caso de impermeabilización: controlar como cubierta plana.
- Correcta colocación, en su caso, de rastreles o perfiles para fijación de piezas.
- Colocación de las piezas de cobertura
- Tejas curvas:
Replanteo previo de líneas de máxima y mínima pendiente.
Paso entre cobijas: debe estar entre 3 y 5 cm.
Recibido: con mortero de cemento cada 5 hiladas.
Alero: las tejas deben volar 5 cm y se deben recalzar y macizar.
Cumbrera: solaparán 10 cm y estarán colocadas en dirección opuesta a los vientos dominantes (deben estar macizadas con mortero).
Limatesas: solaparán 10 cm, comenzando su colocación desde el alero.
- Otras tejas:
Replanteo previo de las pendientes.
Fijación: según instrucciones del fabricante para el tipo y modelo.
Cumbreras, limatesas y remates laterales: se utilizarán piezas especiales siguiendo las instrucciones del fabricante.
· Motivos para la no aceptación:
Chapa conformada:
- Sentido de colocación de las chapas contrario al especificado. Falta de ajuste en la sujeción de las chapas. Los rastreles no sean paralelos a la línea de cumbrera con errores superiores 10 mm/m, o más de 30 mm para toda la longitud.
- El vuelo del alero sea distinto al especificado con errores de 50 mm o no mayor de 350 mm.
- Los solapes longitudinales de las chapas sean inferiores a lo especificado con errores de más menos 20 mm.
Pizarra:
- El clavado de las piezas es deficiente. El paralelismo entre las hiladas y la línea del alero presente errores superiores a más menos 10 mm/m comprobada con regla de 1 m y/ó más menos 50 mm/total.
- La planeidad de la capa de yeso presente errores superiores a más menos 3 mm medida con regla de 1 m.
- La colocación de las pizarras presente solapes laterales inferiores a 100 mm; la falta de paralelismo de hiladas respecto a la línea de alero con errores superiores 10 mm/m o mayores 50 mm/total.
Teja:
- El paso de agua entre cobijas es mayor de 5 o menor de 3 cm.
- Comprobación de la planeidad con regla de 2 m.
- Comprobación en encuentros entre faldones y paramentos.
- El paralelismo entre dos hiladas consecutivas presente errores superiores a más menos 20 mm (teja cerámica) o más menos 10 mm (teja de mortero de cemento).
- El paralelismo entre las hiladas y la línea del alero presente errores superiores a más menos 100 mm.
- La alineación entre dos tejas consecutivas presente errores superiores a más menos 10 mm.
- La alineación de la hilada presente errores superiores a más menos 20 mm (teja cerámica) o más menos 10 mm (teja de mortero de cemento).
- El solape presente errores superiores a más menos 5 mm.

· La prueba de servicio debe consistir en un riego continuo de la cubierta durante 48 horas para comprobar su estanquidad.

26.3 Medición y abono

Metro cuadrado de cubierta, totalmente terminada, medida sobre los planos inclinados y no referida a su proyección horizontal, incluyendo los solapos, parte proporcional de mermas y roturas, con todos los accesorios necesarios; así como colocación, sellado, protección durante las obras y limpieza final. No se incluyen canalones ni sumideros.

26.4 Mantenimiento

Uso

No se recibirán sobre la cobertura elementos que la perforen o dificulten su desagüe, como antenas y mástiles, que deberán ir sujetos a paramentos.
Las cubiertas inclinadas serán accesibles únicamente para su conservación. Para la circulación por ella se establecerán dispositivos portantes, permanentes o accidentales que establezcan caminos de circulación, de forma que el operario no pise directamente las piezas de acabado. El personal encargado del mantenimiento irá provisto de calzado adecuado y de cinturón de seguridad que irán anclando en las anillas de seguridad situadas en los faldones.

Conservación

Cada cinco años, o antes si se observará algún defecto de estanquidad o de sujeción, se revisarán el tejado y los elementos de recogida de aguas, reparando los defectos observados con materiales y ejecución análogo a los de la

Documento visado electrónicamente con número: 260138

VISADO
COITI
LA RIOJA
00049571203
260138

construcción original.
Cada año, coincidiendo con la época más seca, se procederá a la limpieza de hojarasca y tierra de los canalones y limahoyas.
Reparación. Reposición
Las reparaciones que sea necesario efectuar, por deterioro u obras realizadas que le afecten, se realizarán con materiales y ejecución análogos a los de la construcción original.

Artículo 27. Instalaciones de Iluminación interior.
Iluminación general de locales con equipos de incandescencia o de fluorescencia conectados con el circuito correspondiente mediante clemas o regletas de conexión.
27.1 De los componentes
Productos constituyentes
- Luminarias para lámparas de incandescencia o de fluorescencia y otros tipos de descarga e inducción. Las luminarias podrán ser de varios tipos: empotrable, para adosar, para suspender, con celosía, con difusor continuo, estanca, antideflagrante…
- Accesorios para las lámparas de fluorescencia (reactancia, condensador y cebadores).
- Conductores.
- Lámpara
Control y aceptación
Según las indicaciones iniciales del pliego sobre el control y la aceptación de los componentes, el control que podrá llegar a realizarse sobre estos, se expone a continuación. Cuando proceda hacer ensayos para la recepción de los productos, según su utilización, estos podrán ser los que se indican, además de la comprobación de la documentación de suministro en todos los casos.
Cuando el material o equipo llegue a obra con Certificado de Origen Industrial que acredite el cumplimiento de dichas condiciones, normas y disposiciones su recepción se realizará comprobando únicamente sus características aparentes.
- Luminaria: se indicará
- La clase fotométrica referida a la clasificación UTE o BZ y DIN.
- Las iluminancias medias.
- El rendimiento normalizado.
- El valor del ángulo de protección, en luminarias abiertas.
- La lámpara a utilizar (ampolla clara o mateada, reflectora…), así como su número y potencia.
- Las dimensiones en planta.
- El tipo de luminaria.
- Lámpara: se indicará la marca de origen, la potencia en vatios, la tensión de alimentación en voltios y el flujo nominal en lúmenes. Además, para las lámparas fluorescentes, se indicarán las condiciones de encendido y color aparente, la temperatura de color en ºK (según el tipo de lámpara), el flujo nominal en lúmenes y el índice de rendimiento de color.
- Accesorios para lámparas de fluorescencia: llevarán grabadas de forma clara e identificables siguientes indicaciones:
Reactancia: marca de origen, modelo, esquema de conexión, potencia nominal, tensión de alimentación, factor de frecuencia y tensión, frecuencia y corriente nominal de alimentación.
Condensador: marca de origen, tipo o referencia al catálogo del fabricante, capacidad, tensión de alimentación, tensión de ensayo cuando ésta sea mayor que 3 veces la nominal, tipo de corriente para la que está previsto, temperatura máxima de funcionamiento.
Cebador: marca de rigen, tipo o referencia al catálogo del fabricante. Se indicará el circuito y el tipo de lámpara para las que sea utilizable.
El soporte
La fijación se realizará una vez acabado completamente el paramento que lo soporte.
27.2 De la ejecución
Preparación
El almacenamiento en obra será en un lugar protegido de lluvias y focos húmedos, en zonas alejadas de posibles impactos. No estarán en contacto con el terreno.
Fases de ejecución
Una vez replanteada la situación de la luminaria y efectuada su fijación al soporte, se conectaran tanto la luminaria como sus accesorios, con el circuito correspondiente mediante clemas.
Control y aceptación
La prueba de servicio, para comprobar el funcionamiento del alumbrado, deberá consistir en el accionamiento de los interruptores de encendido del alumbrado con todas las luminarias equipadas con sus lámparas correspondientes.
Controles durante la ejecución: puntos de observación.
Unidad y frecuencia de inspección: 1 cada 400 m2.
- Luminarias, lámparas y número de estas especificadas en proyecto.
- Fijaciones y conexiones
- Se permitirán oscilaciones en la situación de las luminarias de más menos 5 cm.

27.3 Medición y abono
Unidad de equipo de luminaria, totalmente terminada incluyendo el equipo de encendido, fijaciones, conexión con clemas y pequeño material. Podrán incluirse la parte proporcional de difusores, celosías o rejillas.

27.4 Mantenimiento
Conservación
Todos los años se limpiará la suciedad y residuos de polución preferentemente en seco, utilizando trapos o esponjas que no rayen la superficie. Para la limpieza de luminarias de aluminio anodizado se utilizarán soluciones jabonosas no alcalinas.
Reparación. Reposición
La reposición de las lámparas de los equipos se efectuará cuando éstas almacenen su vida media mínima. Dicha reposición se efectuará preferentemente por grupos de equipos completos y áreas de iluminación.
Todas las lámparas repuestas serán de las mismas características que las reemplazadas.
Durante las fases de realización del mantenimiento, se mantendrán desconectados las interruptores automáticos de seguridad de la instalación.

Artículo 28. Instalaciones de Iluminación de emergencia.
Alumbrado con lámparas de fluorescencia o incandescencia, diseñado para entrar en funcionamiento al producirse un fallo de alimentación en la instalación de alumbrado normal, en las zonas indicadas en el DB-SI y en el REBT. El aparato podrá ser autónomo o alimentado por fuente central. Cuando sea autónomo, todos sus elementos, tales como la batería, el conjunto de mando y los dispositivos de verificación y control, están contenidos dentro de la luminaria o junto a ella (es decir, a menos de 1 m).

Documento visado electrónicamente con número: 260138

VISADO
COITI
LA RIOJA
00049571203
260138

28.1 De los componentes
Productos constituyentes
- Luminarias para lámparas de incandescencia o de fluorescencia.
- Lámparas de incandescencia o fluorescencia que aseguren el alumbrado de un local y/o de un difusor con la señalización asociada. En cada aparato de incandescencia existirán dos lámparas como mínimo. En el caso de luminarias de fluorescencia, un aparato podrá comprender una sola lámpara de emergencia, si dispone de varias, cada lámpara debe tener su propio dispositivo convertidor y encenderse en estado de funcionamiento de emergencia sin ayuda de cebador.
- La batería de acumuladores eléctricos o la fuente central debe alimentar las lámparas o parte de ellas. La corriente de entretenimiento de los acumuladores debe ser suficiente para mantenerlos cargados y tal que pueda ser soportada permanentemente por los acumuladores mientras que la temperatura ambiente permanezca inferior a 30 ºC y la tensión de alimentación esté comprendida entre 0,9 y 1,1 veces su valor nominal.
- Equipos de control y unidades de mando: dispositivos de puesta en servicio, recarga y puesta en estado de reposo.
El dispositivo de puesta en estado de reposo puede estar incorporado al aparato o situado a distancia. En ambos casos, el restablecimiento de la tensión de alimentación normal debe provocar automáticamente la puesta en estado de alerta o bien poner en funcionamiento una alarma sonora.
Control y aceptación
Según las indicaciones iniciales del pliego sobre el control y la aceptación de los componentes, el control que podrá llegar a realizarse sobre estos, se expone a continuación. Cuando proceda hacer ensayos para la recepción de los productos, según su utilización, estos podrán ser los que se indican, además de la comprobación de la documentación de suministro en todos los casos.
Los materiales y equipos de origen industrial deberán cumplir las condiciones funcionales y de calidad, que se fijan en las correspondientes normas y disposiciones vigentes, relativas a fabricación y control industrial. Cuando el material o el equipo llegue a obra con certificado de origen industrial que acredite el cumplimiento de dichas condiciones, normas o disposiciones, su recepción se realizará comprobando, únicamente, sus características aparentes.
- Luminaria: se indicará
- Su tensión asignada o la(s) gama(s) de tensiones
- Su clasificación de acuerdo con las UNE correspondientes
- Las indicaciones relativas al correcto emplazamiento de las lámparas en un lugar visible.
- La gama de temperaturas ambiente en el folleto de instrucciones proporcionado por la luminaria.
- Su flujo luminoso.
- Equipos de control y unidades de mando:
- Los dispositivos de verificación destinados a simular el fallo de la alimentación nominal, si existen, deben estar claramente marcados.
- Las características nominales de los fusibles y/o de las lámparas testigo cuando estén equipadas con estos.
- Los equipos de control para el funcionamiento de las lámparas de alumbrado de emergencia y las unidades de mando incorporadas deben cumplir con las CEI correspondientes.
La batería de acumuladores eléctricos o la fuente central de alimentación:
- Los aparatos autónomos deben estar claramente marcados con las indicaciones para el correcto emplazamiento de la batería, incluyendo el tipo y la tensión asignada de la misma.
- Las baterías de los aparatos autónomos deben estar marcadas, con el año y el mes o el año y la semana de fabricación, así como el método correcto a seguir para su montaje.
Lámpara: se indicará la marca de origen, la potencia en vatios, la tensión de alimentación en voltios y el flujo nominal en lúmenes. Además, para las lámparas fluorescentes, se indicarán las condiciones de encendido y color aparente, el flujo nominal en lúmenes, la temperatura de color en ºK y el índice de rendimiento de color.
Además se tendrán en cuenta las características contempladas en las UNE correspondientes.
El soporte
La fijación se realizará una vez acabado completamente el paramento que lo soporte.
28.2 De la ejecución
El almacenamiento en obra será en un lugar protegido de lluvias y focos húmedos, en zonas alejadas de posibles impactos. No estarán en contacto con el terreno.
Fases de ejecución
Una vez replanteada la situación de la luminaria y efectuada su fijación al soporte, se conectaran tanto la luminaria como sus accesorios utilizando los aislamientos correspondientes.
Se tendrán en cuenta las especificaciones de la norma UNE correspondientes.
Acabados
El instalador o ingeniero deberá marcar en el espacio reservado en la etiqueta, la fecha de puesta en servicio de la batería.
Control y aceptación
Los materiales que no se ajusten a lo especificado deberán ser retirados o, en su caso, reparada la parte de obra afectada.
Prueba de servicio:
- La instalación cumplirá las siguientes condiciones de servicio durante 1 hora, como mínimo a partir del instante en que tenga lugar una caída al 70% de la tensión nominal:
- Proporcionará una iluminancia de 1 lx, como mínimo, en el nivel del suelo en los recorridos de evacuación, medida en el eje en pasillos y escaleras, y en todo punto cuando dichos recorridos discurran por espacios distintos a los citados.
- La iluminancia será, como mínimo, de 5 lx en los puntos en los que estén situados los equipos de las instalaciones de protección contra incendios que exijan utilización manual y en los cuadros de distribución del alumbrado.
- La uniformidad de la iluminación proporcionada en los distintos puntos de cada zona será tal que el cociente entre la iluminancia máxima y la mínima sea menor que 40.
- Los niveles de iluminación establecidos deben obtenerse considerando nulo el factor de reflexión sobre paredes y techos y contemplando un factor de mantenimiento que englobe la reducción del rendimiento luminoso debido a la suciedad de las luminarias y al envejecimiento de las lámparas.
Controles durante la ejecución del cerco: puntos de observación.
Unidad y frecuencia de inspección: 1 cada 400 m2.
- Luminarias, lámparas y número de estas especificadas en proyecto.
- Fijaciones y conexiones
- Se permitirán oscilaciones en la situación de las luminarias de más menos 5 cm.
28.3 Medición y abono
Unidad de equipo de alumbrado de emergencia, totalmente terminada, incluyendo las luminarias, lámparas, los equipos de control y unidades de mando, la batería de acumuladores eléctricos o la fuente central de alimentación, fijaciones, conexión con los aislamientos necesarios y pequeño material.

28.4 Mantenimiento

Documento visado electrónicamente con número: 260138

VISADO
COITI
LA RIOJA
00049957120 3
260138

Conservación
Todos los años se limpiará la suciedad y residuos de polución preferentemente en seco, utilizando trapos o esponjas que no rayen la superficie. Para la limpieza de luminarias de aluminio anodizado se utilizarán soluciones jabonosas no alcalinas.
Reparación. Reposición
La reposición de las lámparas de los equipos se efectuará cuando éstas almacenen su duración media mínima.
Dicha reposición se efectuará preferentemente por grupos de equipos completos y áreas de iluminación.
Todas las lámparas repuestas serán de las mismas características que las reemplazadas.
Durante las fases de realización del mantenimiento, se mantendrán desconectados los interruptores automáticos de seguridad de la instalación.

Artículo 29. Instalación de sistema de protección contra el rayo.
Instalación de protección contra el rayo desde la cabeza o red de captación del pararrayos, hasta su conexión a la puesta a tierra del edificio.
El obligatoria la instalación de pararrayos en edificios con altura mayor de 43 m, o en los que se manipulen sustancias tóxicas, radiactivas, explosivas o fácilmente inflamables, o aquellos en los que la frecuencia de impactos Ne sea mayor que el riesgo admisible Na, de acuerdo a lo establecido en el DB-SU 8 de la Parte II del CTE.
29.1 De los componentes
Productos constituyentes
Según el sistema elegido en el diseño de la instalación, los materiales serán:
- Sistema de pararrayos de puntas:
- Cabeza de captación soldada al cable de la red conductora.
- Pieza de adaptación.
- Mástil.
- Piezas de fijación.
- Sistema reticular:
- Cable conductor de cobre rígido desnudo como material más empleado por su potencial eléctrico.
- Grapas
- Tubo de protección normalmente de acero galvanizado.
- Sistema iónico, dieléctrico-condensador o seguidor de campo.

Control y aceptación
Se realizará para todos los componentes de la instalación según las indicaciones iniciales del pliego sobre control y aceptación.
Todos los componentes de la instalación deberán recibirse en obra conforme a: la documentación del fabricante, normativa si la hubiere, especificaciones del proyecto y a las indicaciones de la dirección facultativa durante la ejecución de las obras.
El soporte
El soporte de una instalación de pararrayos dependerá del tipo de sistema elegido en su diseño:
En el caso de pararrayos de puntas el soporte del mástil serán muros o elementos de fabrica que sobresalgan de la cubierta (peanas, pedestales…) y con un espesor mínimo de 1/2 pie, al que se anclarán mediante las piezas de fijación. Para las bajadas del cable de la red conductora serán paramentos verticales por los que discurra la instalación.
En el caso de sistema reticular el soporte a nivel de cubierta será la propia cubierta y los muros (preferentemente las aristas más elevadas del edificio) de la misma, y su red vertical serán los paramentos verticales de fachadas y patios
Compatibilidad
Para la instalación de pararrayos todas las piezas deben de estar protegidas contra la corrosión, tanto en la instalación aérea como subterránea, es decir contra agentes externos y electroquímicos. Así los materiales constituyentes serán preferentemente de acero galvanizado y aluminio. Como material conductor se utilizará el cobre desnudo, y en casos de suelos o atmósferas agresivas acero galvanizado en caliente por inmersión con funda plástica.
Cuando el cobre desnudo como conductor discurra en instalaciones de tierra, el empleo combinado con otros materiales (por ejemplo acero) puede interferir electrolíticamente con el paso del tiempo.
29.2 De la ejecución
Preparación
Hasta la puesta en obra se mantendrán los componentes protegidos con el embalaje de fábrica y almacenados en un lugar que evite el contacto con materiales agresivos, impactos y humedad.
Se comprobará que la situación, el espacio y los recorridos de la instalación coinciden con el proyecto, y en caso contrario se redefinirá por la dirección facultativa, se procederá al marcado por instalador autorizado de todos los componentes de la instalación en presencia de esta.
Para la instalación con pararrayos de puntas se tendrá ejecutada la fábrica, pedestal… donde se va a situar el pararrayos.
Para la instalación con sistema reticular, se replanteará en la planta de cubierta la situación de las cabezas de la malla diseñada como red conductora.
Fases de ejecución
Para la instalación de pararrayos de puntas:
Colocación de las piezas de sujeción que irán empotradas al muro o elemento de fabrica al que se sujeten.
Colocación del mástil (preferentemente de acero galvanizado) entre estas piezas, con un diámetro nominal mínimo de 50 mm y una altura entre 2 y 4 m.
Se colocará la cabeza de captación, y se soldará en su base al cable de la red conductora.
Entre la cabeza de captación y el mástil se soldará una pieza de adaptación.
Posteriormente se conectará la red conductora con la toma de tierra.
El recorrido de la red conductora desde la cabeza de captación hasta la toma de tierra seguirá las condiciones de ejecución establecidas para la misma en el sistema reticular.
Para la instalación con sistema reticular:
Se colocará el cable conductor que será de cobre rígido, siguiendo el diseño de la red, sujeto a cubierta y muros con grapas colocadas a una distancia no mayor de 1 m.
Se realizará la unión entre cables mediante soldadura por sistema de aluminio térmico.
Las curvas que efectúe el cable en su recorrido tendrán un radio mínimo de 20 cm. Y una abertura en ángulo no superior a 60º.
En la base inferior de la red conductora se dispondrá un tubo protector de acero galvanizado.
Posteriormente se conectará la red conductora con la toma de tierra.
Control y aceptación
Controles durante la ejecución: puntos de observación.
Pararrayos de puntas:
Unidad y frecuencia de inspección: el 50% o fracción.
- La conexión con la red conductora, desechándose si es defectuosa o no existe.
- La soldadura de la cabeza de captación a la red conductora.
- La unión entre el mástil y la cabeza de captación, mediante la pieza de adaptación
- El empotramiento a las fábricas de las piezas de fijación.

Red conductora:

Documento visado electrónicamente con número: 260138

VISADO
COITI
LA RIOJA
00049571203
260138

Unidad y frecuencia de inspección: inspección visual.
- La fijación y la distancia entre los anclajes.
- Conexiones o empalmes de la red conductora.
Pruebas de servicio:
Resistencia eléctrica podrá ser según NTE-IPP:
Unidad y frecuencia de inspección: 100%.
29.3 Medición y abono
La medición y valoración del pararrayos de punta se realizará por unidad, incluyendo todos sus elementos y piezas especiales de sujeción incluyendo ayudas de albañilería y totalmente terminada.
La red conductora se medirá y valorará por ml. Incluyendo piezas especiales, tubos de protección y ayudas de albañilería. (Medida desde los puntos de captación hasta la puesta a tierra.)

29.4 Mantenimiento.
Uso
Al usuario le corresponde la detección visual de anomalías como corrosiones, desprendimientos, corte...de los elementos visibles del conjunto. La consecuencia de estos hechos, al igual que el haber caído algún rayo en el sistema supone la llamada al instalador autorizado.
Conservación
Una vez al año en los meses de verano, es preceptivo que el instalador cualificado compruebe que la resistencia a tierra no supere los 10 ohmios, de lo contrario se modificará o ampliará la toma de tierra.
Cada 4 años y después de cada descarga eléctrica, se realizará una inspección general del sistema, con especial atención a su conservación frente a la corrosión y la firmeza de las fijaciones, y en el caso de la red conductora su conexión a tierra.
Reparación. Reposición
En las instalaciones de protección contra el rayo debe procederse con la máxima urgencia a las reparaciones precisas, ya que un funcionamiento deficiente supondría un riesgo muy superior al que supone su inexistencia.
Todas las operaciones sobre el sistema, de reparación y reposición, tanto las puramente eléctricas como las complementarias de albañilería serán realizadas por personal especializado.
Siempre que se revisen las instalaciones, se repararán los defectos encontrados y, en el caso que sea necesario, se repondrán las piezas que lo precisen.

Artículo 30. Instalación de sistemas solares térmicos para producción de agua caliente sanitaria.

Instalaciones solares térmicas para producción de agua caliente sanitaria. Se consideran las siguientes clases de instalaciones: Sistemas solares de calentamiento prefabricados, y sistemas solares de calentamiento a medida o por elementos.

30.1 De los componentes.
- Captadores solares.
- Acumuladores.
- Intercambiadores de calor.
- Bombas de circulación.
- Tuberías.
- Válvulas.
- Vasos de expansión.
- Aislamientos.
- Purga de aire.
- Sistema de llenado.
- Sistema eléctrico y de control.
- Sistema de monitorización.
- Equipos de medida.

Control y aceptación.
Los materiales de la instalación deben soportar las máximas temperaturas y presiones que puedan alcanzarse.
Todos los componentes y materiales cumplirán lo dispuesto en el Reglamento de Aparatos a Presión que les sea de aplicación.
Cuando sea imprescindible utilizar en el mismo circuito materiales diferentes, especialmente cobre y acero, en ningún caso estarán en contacto, debiendo situar entre ambos juntas o manguitos dieléctricos. En todos los casos es aconsejable prever la protección catódica del acero.
Los materiales situados en intemperie se protegerán contra los agentes ambientales, en particular contra el efecto de la radiación solar y la humedad.
Se tendrán en cuenta las especificaciones dadas por el fabricante de cada uno de los componentes.

30.2 De la ejecución.
Preparación
El suministrador deberá comprobar que el edificio reúne las condiciones necesarias para soportar la instalación, indicándolo expresamente en la documentación.
El suministrador será responsable de la vigilancia de sus materiales durante el almacenaje y el montaje, hasta la recepción provisional.
Las aperturas de conexión de todos los aparatos y máquinas deberán estar convenientemente protegidas durante el transporte, el almacenamiento y el montaje, hasta tanto no se proceda a su unión, por medio de elementos de taponamiento de forma y resistencia adecuada para evitar la entrada de cuerpos extraños y suciedades dentro del aparato.
Fases de ejecución.
- Montaje de estructura soporte y captadores.

Los captadores solares deberán poseer la certificación emitida por un organismo competente en la materia o por un laboratorio de ensayos según lo regulado en el RD 891/1980, sobre homologación de captadores solares y la Orden de 28 de julio de 1980 por la que se aprueban las normas e instrucciones técnicas complementarias para la homologación de captadores solares
Los captadores se dispondrán en filas constituidas, preferentemente, por el mismo número de elementos. Las filas de captadores pueden conectars entre sí en paralelo, en serio o en serie-paralelo.En el caso de que la aplicación sea de A.C.S no deben conectarse más de dos captadores en serie.
Se dispondrá de un sistema para asegurar igual recorrido hidráulico en todas las baterías de captadores.
Si el sistema posee una estructura soporte que es montada normalmente al exterior, el fabricante deberá especificar los valores máximos de carga de nieve y velocidad media del viento.
Si los captadores son instalados en los tejados de edificios, deberá asegurarse la estanqueidad en los puntos de anclaje.
La instalación permitirá el acceso a los captadores de forma que su desmontaje sea posible en caso de rotura, pudiendo desmontar cada captador con el mínimo de actuaciones sobre los demás.
Las tuberías flexibles se conectarán a los captadores utilizando accesorios para mangueras flexibles.
El suministrador evitará que los captadores queden expuestos al sol por periodos prolongados durante el montaje. Durante el tiempo previo al arranque de la instalación, si se prevé que éste pueda prolongarse, el suministrador procederá a tapar los captadores.
- Montaje del acumulador e intercambiador.

Los acumuladores para A.C.S y las partes de acumuladores combinados que estén en contacto con agua potable, deberán cumplir los requisitos de UNE EN 12897.

Documento visado electrónicamente con número: 260138

VISADO
COITI
00049571203
LA RIOJA
260138

Preferentemente los acumuladores serán de configuración vertical y se ubicarán en zonas interiores. Para aplicaciones combinadas con acumulación centralizada es obligatoria la configuración vertical del depósito, debiéndose cumplir además que la relación altura/diámetro del mismo sea mayor de dos.
En caso de que el acumulador esté conectado directamente con la red de distribución de agua caliente sanitaria, deberá ubicarse un termómetro visible para el usuario. El sistema deberá ser capaz de elevar la temperatura del acumulador a 60 ºC y hasta 70ºC con objeto de prevenir la legionelosis.
La estructura soporte para depósitos y su fijación se realizará según la normativa vigente y teniendo en cuenta el diseño estructural del edificio.
El intercambiador debe ser accesible para operaciones de sustitución o reparación.

- Montaje de bomba.

El diámetro de las tuberías de acoplamiento no podrá ser nunca inferior al diámetro de la boca de aspiración de la bomba.
La conexión de las tuberías a las bombas no podrá provocar esfuerzos recíprocos (se utilizarán manguitos antivibratorios cuando la potencia de accionamiento sea superior a 700W).
Todas las bombas estarán dotadas de tomas para la medición de presiones en aspiración e impulsión.

- Montaje de tuberías y accesorios.

Antes del montaje deberá comprobarse que las tuberías no estén rotas, fisuradas, dobladas, aplastadas, oxidadas o de cualquier manera dañadas.
Se almacenarán en lugares donde estén protegidas contra los agentes atmosféricos. Las piezas especiales, manguitos, gomas de estanqueidad, etc. se guardarán en locales cerrados.
Las tuberías discurrirán siempre por debajo de canalizaciones eléctricas que crucen o corran paralelamente. Las tuberías no se instalarán nunca encima de equipos eléctricos como cuadros o motores.
No se permitirá la instalación de tuberías en huecos y salas de máquinas de ascensores, centros de transformación, chimeneas y conductos de climatización o ventilación.
Las conexiones de las tuberías a los componentes se realizarán de forma que no se transmitan esfuerzos mecánicos. Las conexiones de componentes al circuito deben ser fácilmente desmontables por bridas o racores, con el fin de facilitar su sustitución o reparación.
Las uniones de tuberías de acero podrán ser por soldadura o roscadas. Las uniones de valvulería y equipos podrán ser roscadas hasta 2", para diámetros superiores se realizarán las uniones por bridas. En ningún caso se permitirán ningún tipo de soldadura en tuberías galvanizadas.
Las uniones de tuberías de cobre se realizarán mediante manguitos soldados por capilaridad.

- Montaje de aislamiento.

El aislamiento no podrá quedar interrumpido al atravesar elementos estructurales del edificio.
El manguito pasamuros deberá tener las dimensiones suficientes para que pase la conducción con su aislamiento, con una holgura máxima de 3 cm.
Tampoco se permitirá la interrupción del aislamiento térmico en los soportes de las conducciones, que podrán estar o no completamente envueltos por el material aislante.
El puente térmico constituido por el mismo soporte deberá quedar interrumpido por la interposición de un material eslástico (goma, fieltro, etc.) entre el mismo y la conducción.
Después de la instalación del aislamiento térmico, los instrumentos de control y medida, así como válvulas de desagües, volante, etc., deberán quedar visibles y accesibles.
Las franjas y flechas que distinguen el tipo de fluido transportado en el interior de las conducciones, se pintarán o se pegarán sobre la supeficie exterior del aislamiento o de su protección.

- Montaje de contadores.

Se instalarán siempre entre dos válvulas de corte para facilitar su desmontaje. El suministrador deberá prever algún sistema(by-pass o carrete de tubería) que permita el funcionamiento de la instalación aunque el contador sea desmontado para calibración o mantenimiento.
En cualquier caso, no habrá ningún obstáculo hidráulico a una distancia igual, al menos, diez veces el diámetro de la tubería antes y cinco veces después del contador.
Cuando el agua pueda arrastrar partículas sólidas en suspensión, se instalará un filtro de malla fina antes del contador, del tamiz adecuado.

- Montaje de instalaciones por circulación natural.

Los cambios de dirección en el circuito primario se realizarán con curvas con un radio mínimo de tres veces el diámetro del tubo.
Se cuidará de mantener rigurosamente la sección interior de paso de las tuberías, evitando aplastamientos durante el montaje.
Se permite reducir el aislamiento de la tubería de retorno, para facilitar el efecto termosifón.

Pruebas
El suministrador entregará al usuario un documento en el que conste el suministro de componentes, materiales y manuales de uso y mantenimiento de la instalacion.
Las pruebas a realizar por el instalador serán, como mínimo, las siguientes:

- Llenado, funcionamiento y puesta en marcha del sistema.
- Se probarán hidrostáticamente los equipos y el circuito de energía auxiliar.
- Se comprobará que las válvulas de seguridad funcionan y que las tuberías de descarga de las mismas no está obturadas y están en conexión con la atmósfera. La prueba se realizará incrementando hasta un valor de 1,1 veces el de tarado y comprobando que se produce la apertura de la válvula.
- Se comprobará la correcta actuación de las válvulas de corte, llenado, vaciado y purga de la instalación.
- Se comprobará que alimentando electricamente las bombas del circuito, entran en funcionamiento y el incremento de presión indicado por los manómetros se corresponde en la curva con el caudal del diseño del circuito.
- Se comprobará la actuación del sistema de control y el comportamiento global de la instalación realizando una prueba de funcionamiento diario, consistente en verificar, que, en un día claro, las bombas arrancan por la mañana, en un tiempo prudencial, y paran al atardecer, detectándose en el depósito saltos de temperatura significativos.

30.3 Medición y abono.
Las tuberías y conductos se medirán y valorarán por metro lineal de longitud de iguales características, incluso codos, reducciones, piezas especiales de montaje y calorifugados, colocados y probados.
El resto de componentes de la instalación, como captadores, acumuladores, bombas, sistema de control y medida, etc., se medirán y valorarán por unidad totalmente colocada y comprobada incluyendo todos los accesorios y conexiones necesarios para su correcto funcionamiento.

30.4 Mantenimiento.
El mantenimiento de este tipo de instalación se realizará de acuerdo a lo establecido en el apartado 4 del DB-HE 4, del CTE; en el que se definen dos escalones de actuación:

- Plan de vigilancia. Es un plan de observación simple de los parámetros funcionales principales para verificar el correcto funcionamiento de la instalación, y tendrá el alcance descrito en la tabla 4.1, del apartado 4 del DB-HE 4, del CTE.
- Plan de mantenimiento preventivo.
  El mantenimiento implicará, como mínimo, una revisión anual de la instalación para instalaciones con superficie de captación inferior a 20 m2 y una revisión cada seis meses para instalaciones con superficie de captación superior a 20 m2.
  El plan de mantenimiento debe realizarse por personal técnico competente que conozca la tecnología solar térmica y las instalaciones mecánicas en general. La instalación tendrá un libro de mantenimiento en el que se reflejen todas las operaciones realizadas así como el mantenimiento correctivo.
  El mantenimiento ha de incluir todas las operaciones de mantenimiento y sustitución de elementos fungibles o desgastados por el uso, necesarias para asegurar que el sistema funcione correctamente durante su vida útil.
  Las operaciones de mantenimiento que deben realizarse en las instalaciones de energía solar térmica para producción de agua caliente estarán a lo dispuesto en las tablas 4.2, 4.3, 4.4, 4.5, 4.6 y 4.7 del apartado 4 del DB-HE 4, del CTE.

Artículo 31. Precauciones a adoptar.

Las precauciones a adoptar durante la construcción de la obra serán las previstas por la Ordenanza de Seguridad e Higiene en el trabajo aprobada por O.M. de 9 de marzo de 1971 y R.D. 1627/97 de 24 de octubre.

Documento visado electrónicamente con número: 260138

VISADO
COITI
LA RIOJA
00049571203
260138

CONTROL DE LA OBRA

Artículo 32. Control del hormigón.

Además de los controles establecidos en anteriores apartados y los que en cada momento dictamine la Dirección Facultativa de las obras se realizarán todos los que prescribe la "Instrucción EHE" para el proyecto y ejecución de obras de hormigón Estructural:

EPÍGRAFE 4.º

OTRAS CONDICIONES

Artículo 33.

CAPITULO IV
CONDICIONES TÉCNICAS PARTICULARES

PLIEGO PARTICULAR ANEXOS
EHE- DB HE1 - CA 88 – DB SI

ANEXOS PLIEGO DE CONDICIONES TÉCNICAS PARTICULARES

EPÍGRAFE 1.º

ANEXO 1
INSTRUCCIÓN DE HORMIGÓN ESTRUCTURAL EHE

1) CARACTERÍSTICAS GENERALES -
Ver cuadro en planos de estructura.
2) ENSAYOS DE CONTROL EXIGIBLES AL HORMIGÓN -
Ver cuadro en planos de estructura.
3) ENSAYOS DE CONTROL EXIGIBLES AL ACERO -
Ver cuadro en planos de estructura.
4) ENSAYOS DE CONTROL EXIGIBLES A LOS COMPONENTES DEL HORMIGÓN -
Ver cuadro en planos de estructura.

CEMENTO:
ANTES DE COMENZAR EL HORMIGONADO O SI VARÍAN LAS CONDICIONES DE SUMINISTRO.
Se realizarán los ensayos físicos, mecánicos y químicos previstos en el Pliego de Prescripciones Técnicas Generales para la recepción de cementos RC-97.
DURANTE LA MARCHA DE LA OBRA
Cuando el cemento carezca de Sello o Marca de conformidad se comprobará al menos una vez cada tres meses de obra; como mínimo tres veces durante la ejecución de la obra; y cuando lo indique el Director de Obra, se comprobará al menos; perdida al fuego, residuo insoluble, principio y fin de fraguado. resistencia a compresión y estabilidad de volumen, según RC-97.

AGUA DE AMASADO
Antes de comenzar la obra si no se tiene antecedentes del agua que vaya a utilizarse, si varían las condiciones de suministro, y cuando lo indique el Director de Obra se realizarán los ensayos del Art. 27 de la EHE.

ÁRIDOS
Antes de comenzar la obra si no se tienen antecedentes de los mismos, si varían las condiciones de suministro o se vayan a emplear para otras aplicaciones distintas a los ya sancionados por la práctica y siempre que lo indique el Director de Obra. se realizarán los ensayos de identificación mencionados en el Art. 28.2. y los correspondientes a las condiciones fisicoquímicas, fisicomecánicas y granulométricas del Art. 28.3.1., Art. 28.3.2, y del Art. 28.3.3. de la Instrucción de hormigón EHE.

EPÍGRAFE 2.º

ANEXO 2
LIMITACION DE LA DEMANDA ENERGETICA EN LOS EDIFICIOS DB-HE 1 (PARTE II DEL CTE)

1.- CONDICIONES TECNICAS EXIGIBLES A LOS MATERIALES AISLANTES.
Serán como mínimo las especificadas en el cálculo de los parámetros límite de transmitancia térmica y factor solar modificado, que figura como anexo la memoria del presente proyecto.

Los productos de construcción que componen la envolvente térmica del edificio se ajustarán a lo establecido en los puntos 4.1 y 4.2 del DB-HE 1.

2.- CONTROL DE RECEPCION EN OBRA DE PRODUCTOS.
En cumplimiento del punto 4.3 del DB-HE 1, en obra debe comprobarse que los productos recibidos:
- a) corresponden a los especificados en el pliego de condiciones del proyecto.
- b) disponen de la documentación exigida.
- c) están caracterizados por las propiedades exigidas.
- d) han sido ensayados cuando así se establezca en el pliego de condiciones o lo determine el director de la ejecución de la obra con el visto bueno del director de la obra.

En control se seguirán los criterios indicados en el artículo 7.2 de la Parte I del CTE.

3.- CONSTRUCCION Y EJECUCION

Documento visado electrónicamente con número: 260138

VISADO
COITI
LA RIOJA
00049957120 3
260138

Deberá ejecutarse con sujección al proyecto, a la legislación aplicable, a las normas de buena práctica constructiva y a las instrucciones del director de obra y del director de la ejecución de la obra, conforme a lo indicado en el artículo 7 de la Parte I del CTE.

4.- CONTROL DE LA EJECUCION DE LA OBRA.
El control de la ejecución se realizará conforme a lo indicado en el artículo 7.3 de la Parte I del CTE y de acuerdo con las especificaciones del proyecto y sus anexos y modificaciones autorizados por el director de la obra y las instrucciones del director de la ejecución de la obra.

5.- CONTROL DE LA OBRA TERMINADA
Se seguirán los criterios indicados en el artículo 7.4 de la Parte I del CTE.

EPÍGRAFE 3.º

ANEXO 3
CONDICIONES ACÚSTICAS DE LOS EDIFICIOS DB-HR (CTE)

1.- CARACTERÍSTICAS BÁSICAS EXIGIBLES A LOS MATERIALES
El fabricante indicará la densidad aparente, y el coeficiente de absorción 'f' para las frecuencias preferentes y el coeficiente medio de absorción "m" del material. Podrán exigirse además datos relativos a aquellas propiedades que puedan interesar en función del empleo y condiciones en que se vaya a colocar el material en cuestión.

2.- CARACTERÍSTICAS BÁSICAS EXIGIBLES A LAS SOLUCIONES CONSTRUCTIVAS

2.1. Aislamiento a ruido aéreo y a ruido de impacto.
Se justificará preferentemente mediante ensayo, pudiendo no obstante utilizarse los métodos de cálculo detallados en el punto 3.1.3 del DB HR.

3.- PRESENTACIÓN, MEDIDAS Y TOLERANCIAS
Los materiales de uso exclusivo como aislante o como acondicionantes acústicos, en sus distintas formas de presentación, se expedirán en embalajes que garanticen su transporte sin deterioro hasta su destino, debiendo indicarse en el etiquetado las características señaladas en los apartados anteriores.
Asimismo el fabricante indicará en la documentación técnica de sus productos las dimensiones y tolerancias de los mismos.
Para los materiales fabricados "in situ", se darán las instrucciones correspondientes para su correcta ejecución, que deberá correr a cargo de personal especializado, de modo que se garanticen las propiedades especificadas por el fabricante.

4.- GARANTÍA DE LAS CARACTERÍSTICAS
El fabricante garantizará las características acústicas básicas señaladas anteriormente. Esta garantía se materializará mediante las etiquetas o marcas que preceptivamente deben llevar los productos según el epígrafe anterior.

5.- CONTROL, RECEPCIÓN Y ENSAYO DE LOS MATERIALES

5.1. Suministro de los materiales.
Las condiciones de suministro de los materiales, serán objeto de convenio entre el consumidor y el fabricante, ajustándose a las condiciones particulares que figuren en el proyecto de ejecución.
Los fabricantes, para ofrecer la garantía de las características mínimas exigidas anteriormente en sus productos, realizarán los ensayos y controles que aseguren el autocontrol de su producción.

5.2.- Materiales con sello o marca de calidad.
Los materiales que vengan avalados por sellos o marca de calidad, deberán tener la garantía por parte del fabricante del cumplimiento de los requisitos y características mínimas exigidas en esta Norma para que pueda realizarse su recepción sin necesidad de efectuar comprobaciones o ensayos.

5.3.- Composición de las unidades de inspección.
Las unidades de inspección estarán formadas por materiales del mismo tipo y proceso de fabricación. La superficie de cada unidad de inspección, salvo acuerdo contrario, la fijará el consumidor.

5.4.- Toma de muestras.
Las muestras para la preparación de probetas utilizadas en los ensayos se tomarán de productos de la unidad de inspección sacados al azar.
La forma y dimensión de las probetas serán las que señale para cada tipo de material la Norma de ensayo correspondiente.

5.5.- Normas de ensayo.
Las normas UNE que a continuación se indican se emplearán para la realización de los ensayos correspondientes. Asimismo se emplearán en su caso las Normas UNE que la Comisión Técnica de Aislamiento acústico del IRANOR CT-74, redacte con posterioridad a la publicación de esta DB.
Ensayo de aislamiento a ruido aéreo: UNE 74040/I, UNE 74040/II, UNE 74040/III, UNE 74040/IV y UNE 74040/V.
Ensayo de aislamiento a ruido de impacto: UNE 74040/VI, UNE 74040/VII y UNE 74040/VIII.
Ensayo de materiales absorbentes acústicos: UNE 70041.
Ensayo de permeabilidad de aire en ventanas: UNE 85-20880.

6.- LABORATORIOS DE ENSAYOS.
Los ensayos citados, de acuerdo con las Normas UNE establecidas, se realizarán en laboratorios reconocidos a este fin por el Ministerio de Obras Públicas y Urbanismo.

EPÍGRAFE 4.º

ANEXO 4
SEGURIDAD EN CASO DE INCENDIO EN LOS EDIFICIOS DB-SI (PARTE II –CTE)

1.- CONDICIONES TÉCNICAS EXIGIBLES A LOS MATERIALES
Los materiales a emplear en la construcción del edificio de referencia, se clasifican a los efectos de su reacción ante el fuego, de acuerdo con el R.D. 312/2005 y la norma UNE-EN 13501-1:2002, en las clases siguientes, dispuestas por orden creciente a su grado de combustibilidad: A1,A2,B,C,D,E,F.

La clasificación, según las características de reacción al fuego o de resistencia al fuego, de los productos de construcción que aún no ostenten el marcado CE o los elementos constructivos, así como los ensayos necesarios para ello deben realizarse por laboratorios acreditados por una entidad oficialmente reconocida conforme al Real Decreto 2200/1995 de 28 de diciembre, modificado por el Real Decreto 411/1997 de 21 de marzo.
En el momento de su presentación, los certificados de los ensayos antes citados deberán tener una antigüedad menor que 5 años cuando se refieran a reacción al fuego y menor que 10 años cuando se refieran a resistencia al fuego.

Los fabricantes de materiales que se empleen vistos o como revestimiento o acabados superficiales, deberán acreditar su grado de combustibilidad mediante los oportunos certificados de ensayo, realizados en laboratorios oficialmente homologados para poder ser empleados.

Documento visado electrónicamente con número: 260138

VISADO
COITI
00049571203
LA RIOJA
260138

Aquellos materiales con tratamiento adecuado para mejorar su comportamiento ante el fuego (materiales ignifugados), serán clasificados por un laboratorio oficialmente homologado, fijando de un certificado el periodo de validez de la ignifugación.

Pasado el tiempo de validez de la ignifugación, el material deberá ser sustituido por otro de la misma clase obtenida inicialmente mediante la ignifugación, o sometido a nuevo tratamiento que restituya las condiciones iniciales de ignifugación.

Los materiales que sean de difícil sustitución y aquellos que vayan situados en el exterior, se consideran con clase que corresponda al material sin ignifugación. Si dicha ignifugación fuera permanente, podrá ser tenida en cuenta.

Los materiales cuya combustión o pirólisis produzca la emisión de gases potencialmente tóxicos, se utilizarán en la forma y cantidad que reduzca su efecto nocivo en caso de incendio.

2: CONDICIONES TÉCNICAS EXIGIBLES A LOS ELEMENTOS CONSTRUCTIVOS.

Las propiedades de resistencia al fuego de los elementos constructivos se clasifican de acuerdo con el R.D. 312/2005 y la norma UNE-EN 13501-2:2004, en las clases siguientes:

- R(t): tiempo que se cumple la estabilidad al fuego o capacidad portante.
- RE(t): tiempo que se cumple la estabilidad y la integridad al paso de las llamas y gases calientes.
- REI(t): tiempo que se cumple la estabilidad, la integridad y el aislamiento térmico.

La escala de tiempo normalizada es 15,20,30,45,60,90,120,180 y 240 minutos.

La comprobación de dichas condiciones para cada elemento constructivo, se verificará mediante los ensayos descritos en las siguientes Normas:

UNE-EN 1363(Partes 1 y 2): Ensayos de resistencia al fuego.
UNE-EN 1364(Partes 1 a 5): Ensayos de resistencia al fuego de elementos no portantes.
UNE-EN 1365(Partes 1 a 6): Ensayos de resistencia al fuego de elementos portantes.
UNE-EN 1366(Partes 1 a 10): Ensayos de resistencia al fuego de instalaciones de servicio.
UNE-EN 1634(Partes 1 a 3): Ensayos de resistencia al fuego de puertas y elementos de cerramiento de huecos.
UNE-EN 81-58:2004(Partes 58): Reglas de seguridad para la construcción e instalación de ascensores.
UNE-EN 13381(Partes 1 a 7): Ensayos para determinar la contribución a la resistencia al fuego de elementos estructurales.
UNE-EN 14135:2005: Revestimientos. Determinación de la capacidad de protección contra el fuego.
UNE-prEN 15080(Partes 2,8,12,14,17,19): Extensión de la aplicación de los resultados de los ensayos de resistencia al fuego.
UNE-prEN 15254(Partes 1 a 6): Extensión de la aplicación de los resultados de los ensayos de resistencia al fuego de paredes no portantes.
UNE-prEN 15269(Partes 1 a 10 y 20): Extensión de la aplicación de los resultados de los ensayos de resistencia al fuego de puertas y persianas.

En los Anejos SI B,C,D,E,F, se dan resultados de resistencia al fuego de elementos constructivos.

Los fabricantes de materiales específicamente destinados a proteger o aumentar la resistencia ante el fuego de los elementos constructivos, deberán demostrar mediante certificados de ensayo las propiedades de comportamiento ante el fuego que figuren en su documentación.

Los fabricantes de otros elementos constructivos que hagan constar en la documentación técnica de los mismos su clasificación a efectos de resistencia ante el fuego, deberán justificarlo mediante los certificados de ensayo en que se basan.

La realización de dichos ensayos, deberá llevarse a cabo en laboratorios oficialmente homologados para este fin por la Administración del Estado.

3.- INSTALACIONES

3.1.- Instalaciones propias del edificio.

Las instalaciones deberán cumplir en lo que les afecte, las especificaciones determinadas en la Sección SI 1 (puntos 2, 3 y 4) del DB-SI.

3.2.- Instalaciones de protección contra incendios:

La dotación y señalización de las instalaciones de protección contra incendios se ajustará a lo especificado en la Sección SI 4 y a las normas del Anejo SI G relacionadas con la aplicación del DB-SI.

El diseño, la ejecución, la puesta en funcionamiento y el mantenimiento de dichas instalaciones, así como sus materiales, componentes y equipos, deben cumplir lo establecido en el “Reglamento de Instalaciones de Protección contra Incendios”, en sus disposiciones complementarias y en cualquier otra reglamentación específica que le sea de aplicación. La puesta en funcionamiento de las instalaciones requiere la presentación, ante el órgano competente de la Comunidad Autónoma, del certificado de la empresa instaladora al que se refiere el artículo 18 del citado reglamento.

Extintores móviles.

Las características, criterios de calidad y ensayos de los extintores móviles, se ajustarán a lo especificado en el REGLAMENTO DE APARATOS A PRESIÓN del M. de I. y E., así como las siguientes normas:

UNE 23-110/75: Extintores portátiles de incendio; Parte 1: Designación, duración de funcionamiento. Ensayos de eficacia. Hogares tipo.
UNE 23-110/80: Extintores portátiles de incendio; Parte 2: Estanqueidad. Ensayo dieléctrico. Ensayo de asentamiento. Disposiciones especiales.
UNE 23-110/82: Extintores portátiles de incendio; Parte 3: Construcción. Resistencia a la presión. Ensayos mecánicos.

Los extintores se clasifican en los siguientes tipos, según el agente extintor:

- Extintores de agua.
- Extintores de espuma.
- Extintores de polvo.
- Extintores de anhídrido carbonizo (C02).
- Extintores de hidrocarburos halogenados.
- Extintores específicos para fuegos de metales.

Los agentes de extinción contenidos en extintores portátiles cuando consistan en polvos químicos, espumas o hidrocarburos halogenados, se ajustarán a las siguientes normas UNE:

UNE 23-601/79: Polvos químicos extintores: Generalidades. UNE 23-602/81: Polvo extintor: Características físicas y métodos de ensayo.
UNE 23-607/82: Agentes de extinción de incendios: Carburos halogenados. Especificaciones.

En todo caso la eficacia de cada extintor, así como su identificación, según UNE 23-110/75, estará consignada en la etiqueta del mismo.

Se consideran extintores portátiles aquellos cuya masa sea igual o inferior a 20 kg. Si dicha masa fuera superior, el extintor dispondrá de un medio de transporte sobre ruedas.

Se instalará el tipo de extintor adecuado en función de las clases de fuego establecidas en la Norma UNE 23-010/76 "Clases de fuego".

En caso de utilizarse en un mismo local extintores de distintos tipos, se tendrá en cuenta la posible incompatibilidad entre los distintos agentes extintores.

Los extintores se situarán conforme a los siguientes criterios:

- Se situarán donde exista mayor probabilidad de originarse un incendio, próximos a las salidas de los locales y siempre en lugares de fácil visibilidad y acceso.
- Su ubicación deberá señalizarse, conforme a lo establecido en la Norma UNE 23-033-81 'Protección y lucha contra incendios. Señalización".
- Los extintores portátiles se colocarán sobre soportes fijados a paramentos verticales o pilares, de forma que la parte superior del extintor quede como máximo a 1,70 m. del suelo.
- Los extintores que estén sujetos a posibles daños físicos, químicos o atmosféricos deberán estar protegidos.

Documento visado electrónicamente con número: 260138

4.- CONDICIONES DE MANTENIMIENTO Y USO

Todas las instalaciones y medios a que se refiere el DB-SI, deberán conservarse en buen estado.

En particular, los extintores móviles, deberán someterse a las operaciones de mantenimiento y control de funcionamiento exigibles, según lo que estipule el reglamento de instalación contra Incendios R.D.1942/1993 - B.O.E.14.12.93.

Logroño Febrero de 2.026
INGENIERO T. INDUSTRIAL

Fdo. Félix Vallejo Fernández
Colegiado Nº 1370 del C.O.I.T.I.R.

El presente Pliego General y particular con Anexos, que consta de 73 páginas numeradas, es suscrito en prueba de conformidad por la Propiedad y el Contratista en cuadruplicado ejemplar, uno para cada una de las partes, el tercero para el Ingeniero-Director y el cuarto para el expediente del Proyecto depositado en el Colegio de Ingenieros, el cual se conviene que hará fe de su contenido en caso de dudas o discrepancias.

En a de de

LA PROPIEDAD
Fdo.:

LA CONTRATA
Fdo.:

COLEGIO OFICIAL DE INGENIEROS TÉCNICOS INDUSTRIALES DE LA RIOJA
Nº.Colegiado.: 1370
VALLEJO FERNANDEZ, FELIX
VISADO Nº.: 260138
DE FECHA: 18/02/2026
Autentificación: 000499571203
VISADO

VISADO
COITI
LA RIOJA
00049957120 3
260138

grupoadra360

PRESUPUESTO

PROYECTO DE AMPLIACIÓN DE BAR A BAR – RESTAURANTE CON KEBAB

c/ BEATOS MENA Y NAVARRETE Nº 15 – BAJO 1. LOGROÑO (LA RIOJA)

ENCARGADO POR:

JEDDAH FOOD, S.L.

Documento visado electrónicamente con número: 260138

VISADO
COITI
LA RIOJA
00049957120 3
260138

CÓDIGO	DESCRIPCIÓN	UDS	LONGITUD	ANCHURA	ALTURA	PARCIALES	CANTIDAD	PRECIO	IMPORTE

CAPÍTULO 01 CAPITULO ÚNICO

01.01	Pa LIMPIEZA								
	P.A. Limpieza y saneamiento general del local.								
		1				1,00			
							1,00	200,00	200,00
01.02	Pa CONEXIÓN CAMPANA								
	P.A. Conexionado de campana con chimenea existente de chapa galvanizada con tubo EI-30 por Patio Interior								
		1				1,00			
							1,00	820,00	820,00
01.03	Pa COLOCACIÓN DE CAMPANA								
	P.A. Suministro y colocación de campana con Extractor 400º-2h y rociadores en zona de mostrador.								
		1				1,00			
							1,00	2.100,00	2.100,00
01.04	Pa REFORMA INSTALACIÓN ELÉCTRICA								
	P.A. Reforma de instalación eléctrica de Baja Tensión para adaptación a sus nuevas necesiades.								
		1				1,00			
							1,00	620,00	620,00
01.05	Pa PUERTA								
	P.A. Suministro y colocación de puerta automática de acceso al local.								
		1				1,00			
							1,00	1.400,00	1.400,00
01.06	Pa PINTURA								
	P.A. Pintura general del local.								
		1				1,00			
							1,00	840,00	840,00
01.07	Ud EXTINTOR POLVO ABC-6 kg								
	Ud. Suministro y colocación de extintor de polvo ABC 6 kgs. Eficacia mínima 21A-113 B.								
		2				2,00			
							2,00	33,00	66,00
01.08	Ud EXTINTOR CO2-6 kg								
	Ud. Suministro y colocación de extintor CO2 de 6 kgs.								
		1				1,00			
							1,00	44,00	44,00
01.09	Pa GESTIÓN RCD´s								
	P.A. Gestión de residuos de la construcción.								
		1				1,00			
							1,00	50,00	50,00

TOTAL CAPÍTULO 01 CAPITULO ÚNICO..... 6.140,00

TOTAL..... 6.140,00

Documento visado electrónicamente con número: 260138

RESUMEN DE PRESUPUESTO

AMPLIACIÓN DE ACTIVIDAD DE BAR A BAR-RESTAURANTE CON KEBAB

CAPITULO	RESUMEN		EUROS	%
01	CAPITULO ÚNICO.....		6.140,00	100,00
	TOTAL EJECUCIÓN MATERIAL		6.140,00	
	21,00% I.V.A.....	1.289,40	1.289,40	
	TOTAL PRESUPUESTO GENERAL		7.429,40	

Asciende el presupuesto general a la expresada cantidad de SIETE MIL CUATROCIENTOS VEINTINUEVE EUROS con CUARENTA CÉNTIMOS

LOGROÑO, a Febrero de 2026.

LA PROPIEDAD

JEDDAH FOOD, S.L.

LA DIRECCION FACULTATIVA

FELIX VALLEJO FERNÁNDEZ

COLEGIO OFICIAL DE INGENIEROS TÉCNICOS INDUSTRIALES DE LA RIOJA
Nº.Colegiado.: 1370
VALLEJO FERNANDEZ, FELIX
VISADO Nº.: 260138
DE FECHA: 18/02/2026
Autentificación: 000499571203
VISADO

VISADO
COITI
LA RIOJA
00049957120 3
260138

grupoadra360

PLANOS

PROYECTO DE AMPLIACIÓN DE BAR A BAR – RESTAURANTE CON KEBAB

c/ BEATOS MENA Y NAVARRETE Nº 15 – BAJO 1. LOGROÑO (LA RIOJA)

ENCARGADO POR:

JEDDAH FOOD, S.L.

Documento visado electrónicamente con número: 260138

COLEGIO OFICIAL DE INGENIEROS TÉCNICOS INDUSTRIALES DE LA RIOJA
Nº.Colegiado.: 1370
VALLEJO FERNANDEZ, FELIX
VISADO Nº.: 260138
DE FECHA: 18/02/2026
Autenticación: 000499571203
VISADO

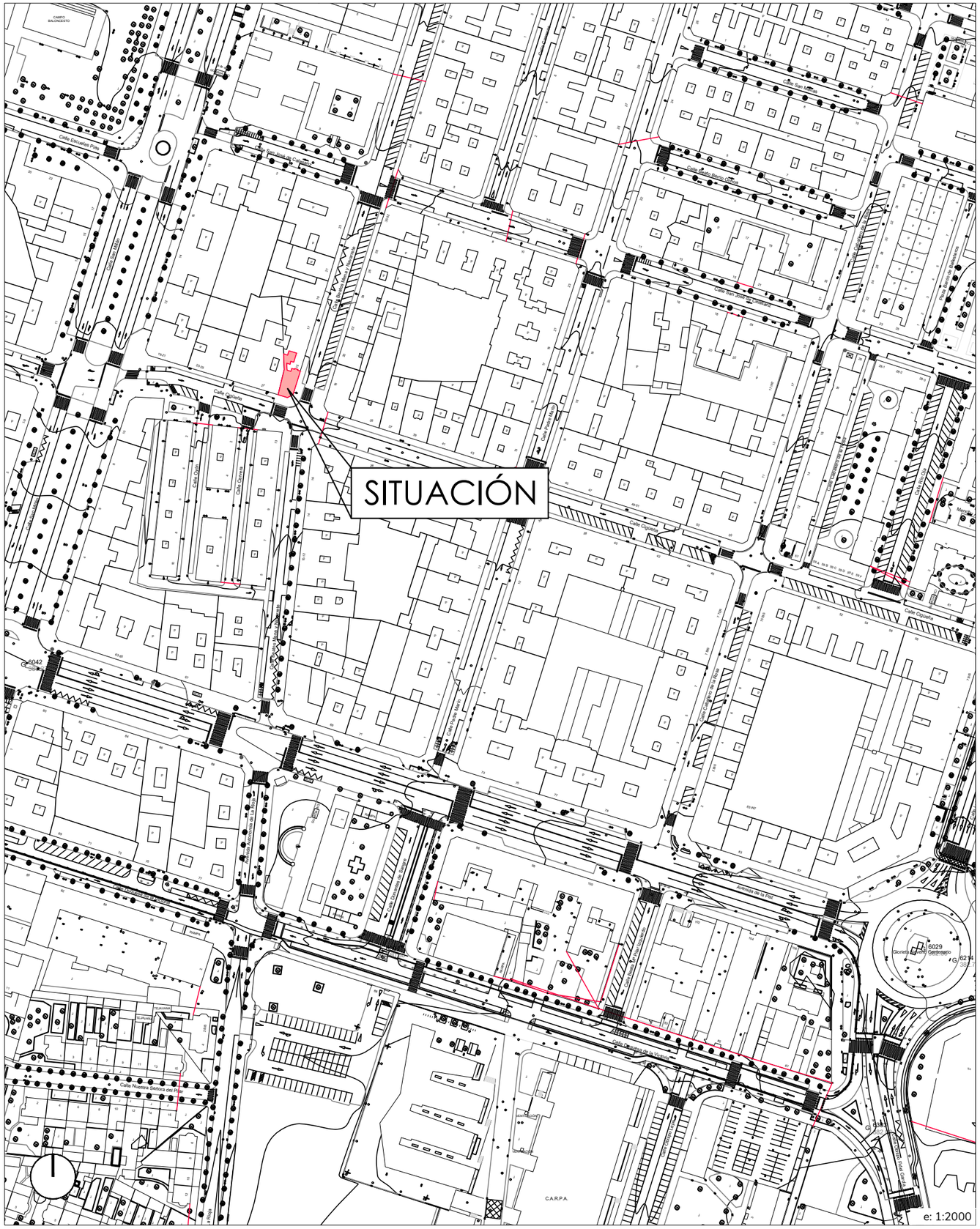

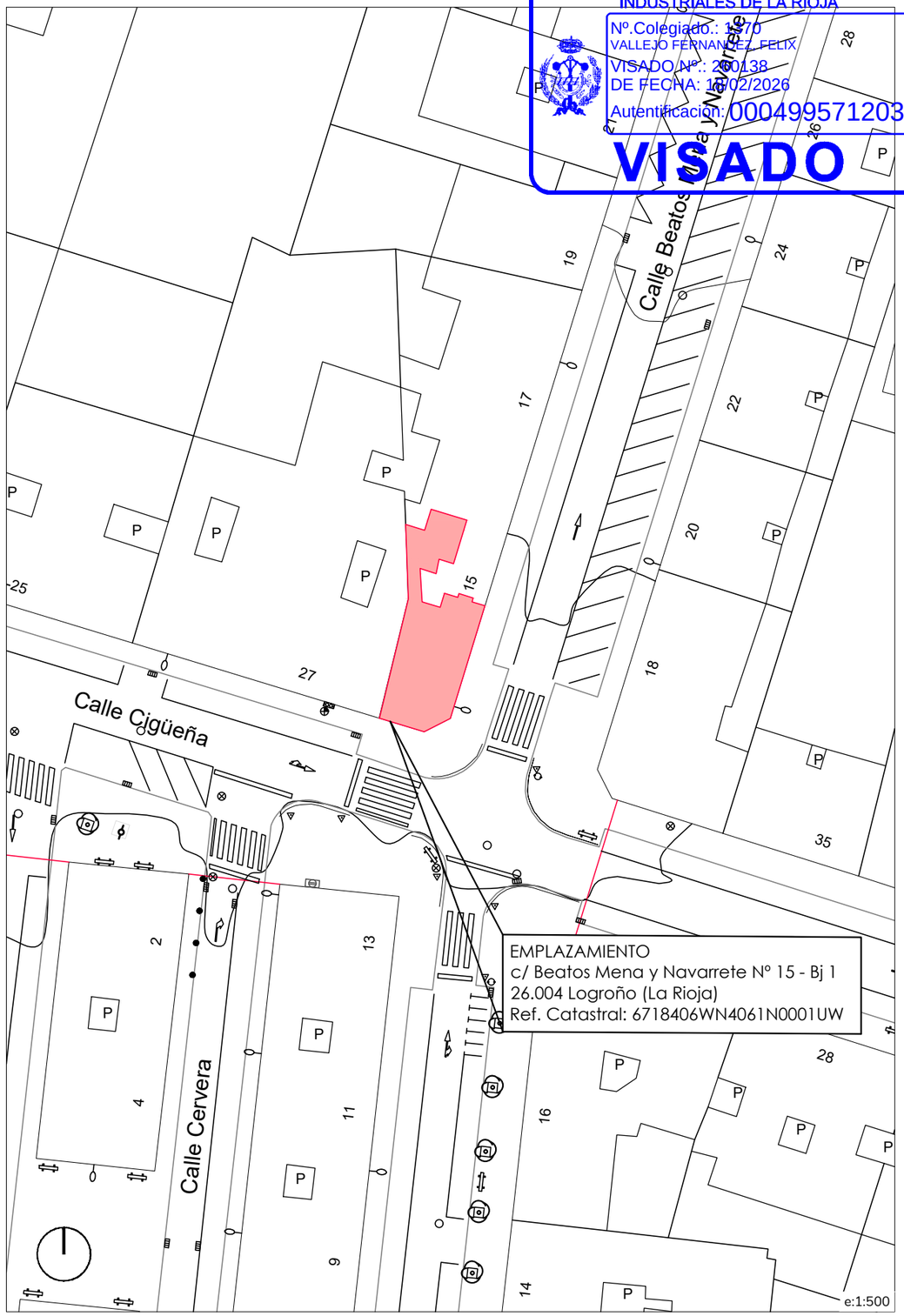

DIN-A3
Febrero 2.026

s01

Proyecto de:

AMPLIACIÓN DE BAR A
BAR-RESTAURANTE CON KEBAB
Promotor: JEDDAH FOOD SL.

Situación: C/ Beatos Mena y Navarrete 15, Bajo,
(esquina La cigüeña) 26004, Logroño (La Rioja)

SITUACIÓN Y EMPLAZAMIENTO

grupoadra360

FÉLIX VALLEJO FERNÁNDEZ
Colegiado nº 1.370 COITIR

Ref: 1561-50 / ESTE PLANO Y LA INFORMACIÓN QUE CONTIENE, SON PROPIEDAD DE GRUPO ADRA360 Y QUEDA PROHIBIDA SU UTILIZACIÓN O REPRODUCCIÓN, TOTAL O PARCIAL, SIN LA AUTORIZACIÓN EXPRESA DE GRUPO ADRA360, AL IGUAL QUE LA CESIÓN A TERCEROS O LA MODIFICACIÓN UNILATERAL DEL MISMO.

COLEGIO OFICIAL DE INGENIEROS TÉCNICOS INDUSTRIALES DE LA RIOJA
Nº.Colegiado.: 1370
VALLEJO FERNANDEZ, FELIX
VISADO Nº.: 260138
DE FECHA: 18/02/2026
Autentificación: 000499571203
VISADO

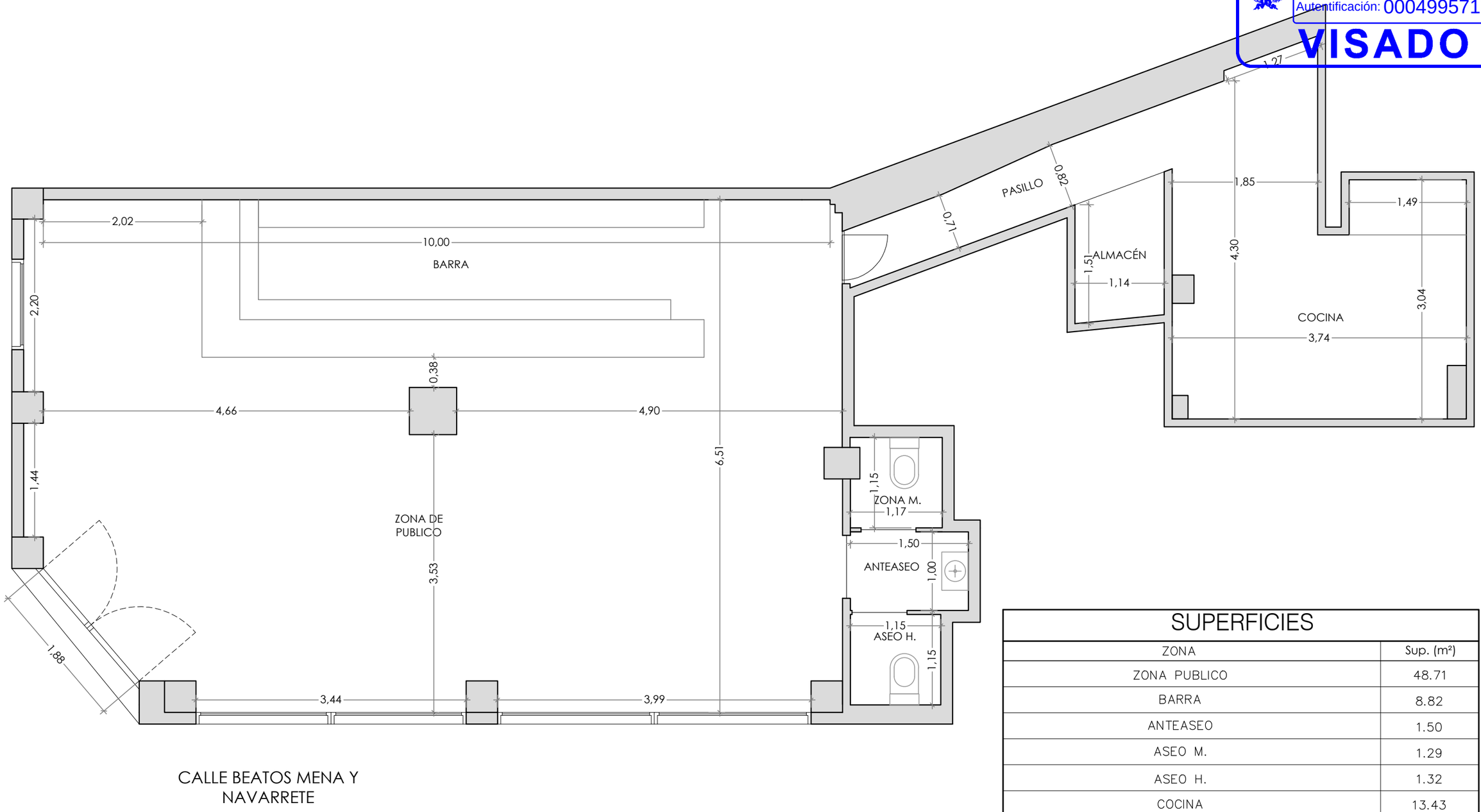

SUPERFICIES

ZONA	Sup. (m²)
ZONA PUBLICO	48.71
BARRA	8.82
ANTEASEO	1.50
ASEO M.	1.29
ASEO H.	1.32
COCINA	13.43
ALMACEN	1.89
PASILLO	3.42
TOTAL	80.38

e: 1/50 / DIN-A3

Febrero 2.026

02

Proyecto de: AMPLIACIÓN DE BAR A BAR-RESTAURANTE CON KEBAB
Promotor: JEDDAH FOOD S.L.

Situación: C/ Beatos Mena y Navarrete 15, Bajo, (esquina La cigüeña) 26004, Logroño (La Rioja)

ESTADO ACTUAL, COTAS Y SUPERFICIES

grupoadra360

FÉLIX VALLEJO FERNÁNDEZ
Colegiado nº 1.370 COITIR

COLEGIO OFICIAL DE INGENIEROS TÉCNICOS
INDUSTRIALES DE LA RIOJA
Nº.Colegiado.: 1370
VALLEJO FERNANDEZ, FELIX
VISADO Nº.: 260138
DE FECHA: 18/02/2026
Autentificación: 000499571203
VISADO

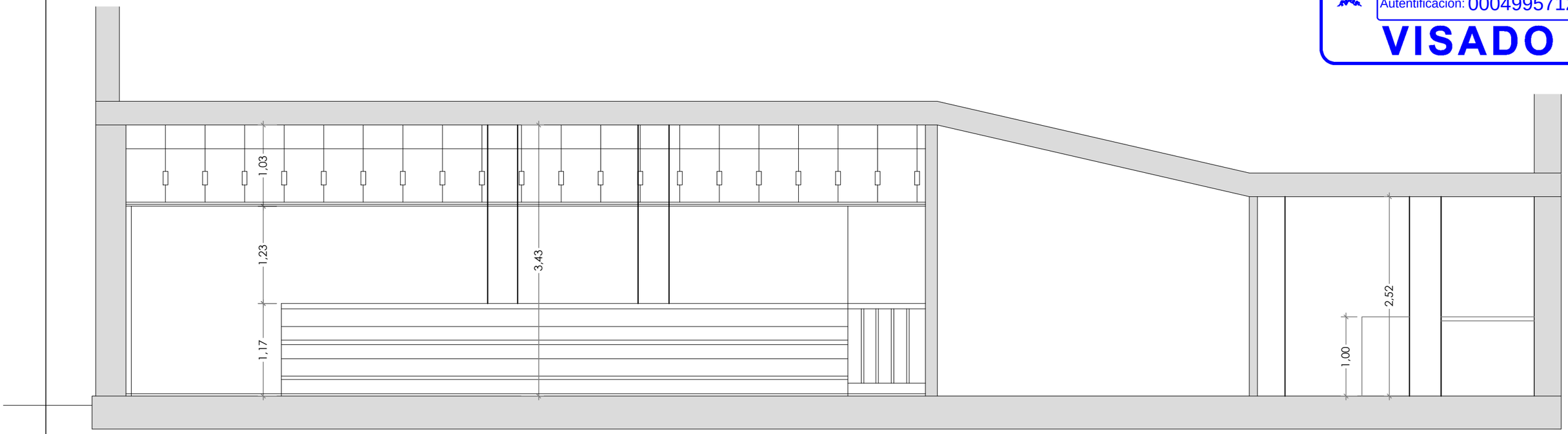

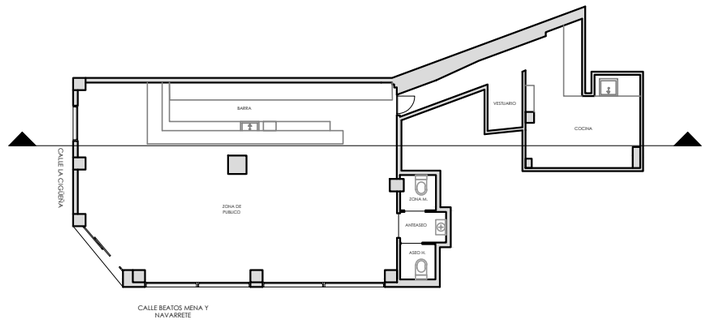

e: 1/50 / DIN-A3

Febrero 2.026

03

Proyecto de:

AMPLIACIÓN DE BAR A
BAR-RESTAURANTE CON KEBAB
Promotor: JEDDAH FOOD S.L.

Situación: C/ Beatos Mena y Navarrete 15, Bajo,
(esquina La cigüeña) 26004, Logroño (La Rioja)

ESTADO ACTUAL, SECCIÓN Y ALZADO

grupoadra360

FÉLIX VALLEJO FERNÁNDEZ
Colegiado nº 1.370 COITIR

COLEGIO OFICIAL DE INGENIEROS TÉCNICOS INDUSTRIALES DE LA RIOJA
Nº.Colegiado.: 1370
VALLEJO FERNANDEZ, FELIX
VISADO Nº.: 260138
DE FECHA: 18/02/2026
Autentificación: 000499571203
VISADO

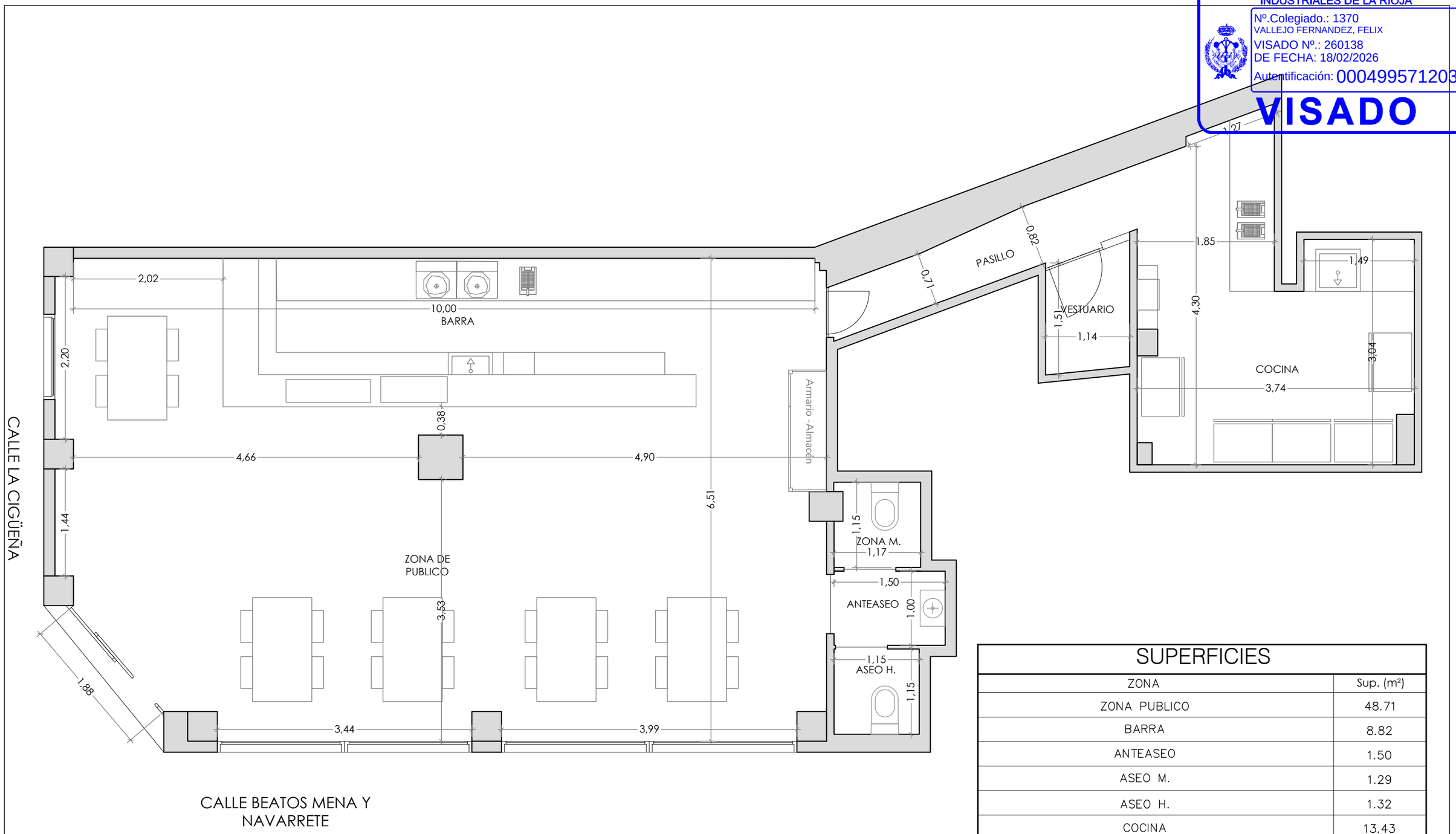

SUPERFICIES

ZONA	Sup. (m²)
ZONA PUBLICO	48.71
BARRA	8.82
ANTEASEO	1.50
ASEO M.	1.29
ASEO H.	1.32
COCINA	13.43
ALMACEN	1.89
PASILLO	3.42
TOTAL	80.38

e: 1/50 / DIN-A3

Febrero 2.026

Proyecto de:

AMPLIACIÓN DE BAR A BAR-RESTAURANTE CON KEBAB
Promotor: JEDDAH FOOD S.L.

Situación: C/ Beatos Mena y Navarrete 15, Bajo, (esquina La cigüeña) 26004, Logroño (La Rioja)

04

ESTADO REFORMADO,COTAS Y SUPERFICIES

grupoadra360

FÉLIX VALLEJO FERNÁNDEZ
Colegiado nº 1.370 COITIR

COLEGIO OFICIAL DE INGENIEROS TÉCNICOS
INDUSTRIALES DE LA RIOJA
Nº.Colegiado.: 1370
VALLEJO FERNANDEZ, FELIX
VISADO Nº.: 260138
DE FECHA: 18/02/2026
Autentificación: 000499571203
VISADO

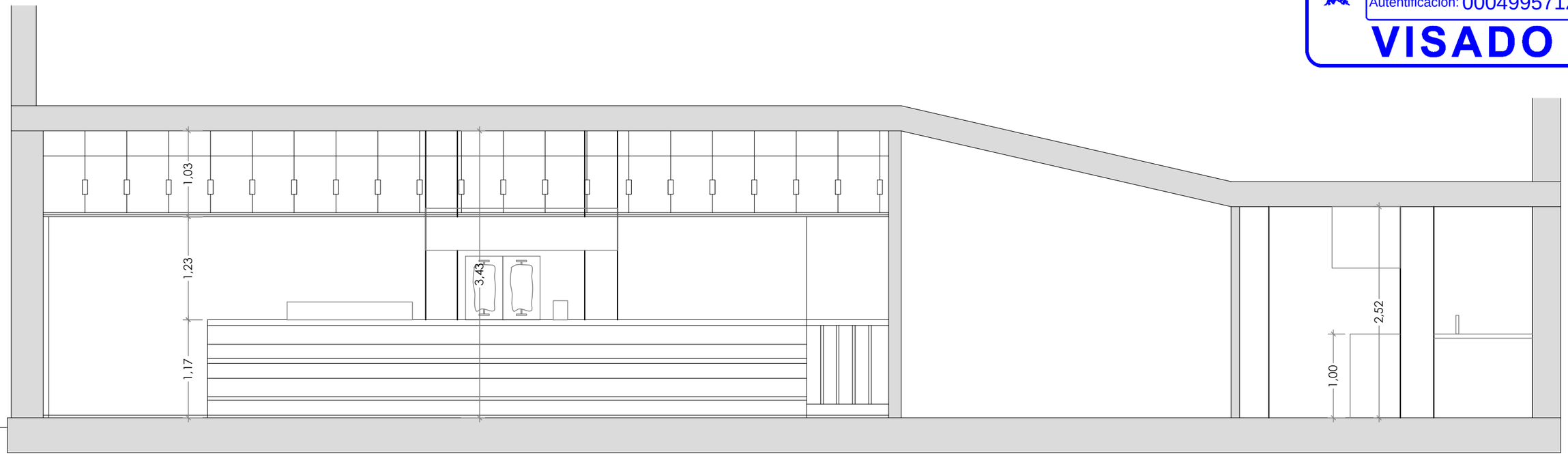

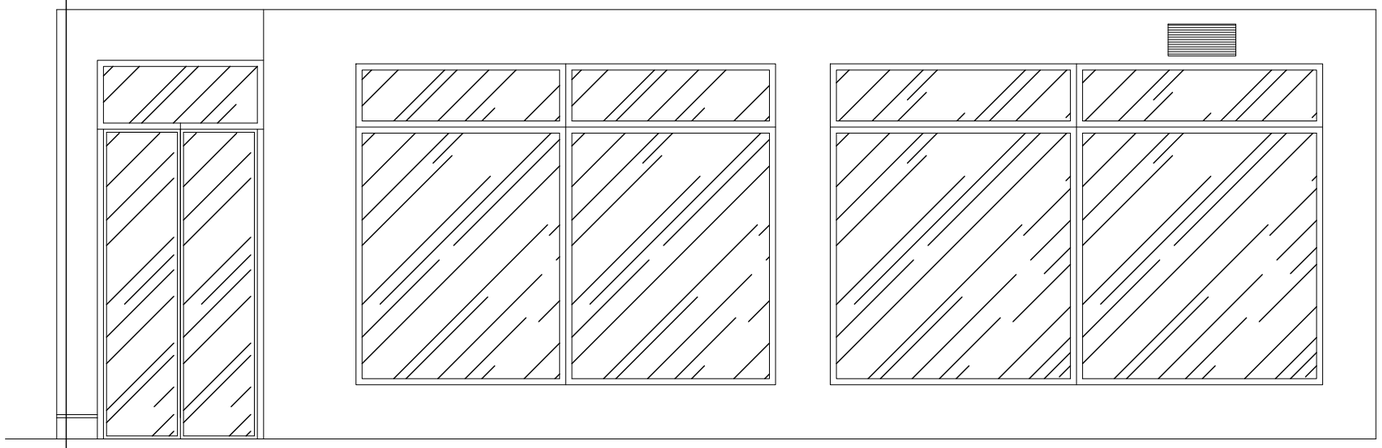

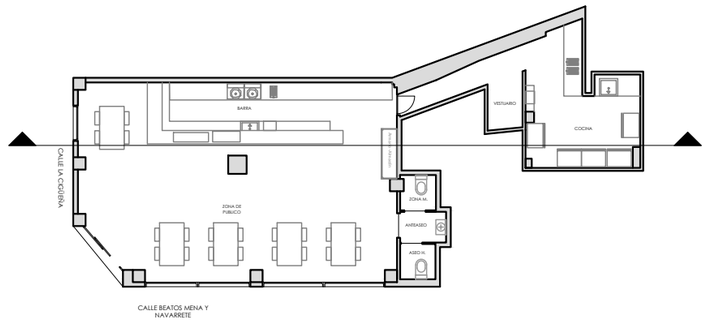

e: 1/50 / DIN-A3

Febrero 2.026

Proyecto de:

AMPLIACIÓN DE BAR A
BAR-RESTAURANTE CON KEBAB
Promotor: JEDDAH FOOD S.L.

Situación: C/ Beatos Mena y Navarrete 15, Bajo,
(esquina La cigüeña) 26004, Logroño (La Rioja)

05

ESTADO REFORMADO, SECCIÓN Y ALZADO

grupoadra360

FÉLIX VALLEJO FERNÁNDEZ
Colegiado nº 1.370 COITIR

COLEGIO OFICIAL DE INGENIEROS TÉCNICOS INDUSTRIALES DE LA RIOJA
Nº.Colegiado.: 1370
VALLEJO FERNANDEZ, FELIX
VISADO Nº.: 260138
DE FECHA: 18/02/2026
Autentificación: 000499571203
VISADO

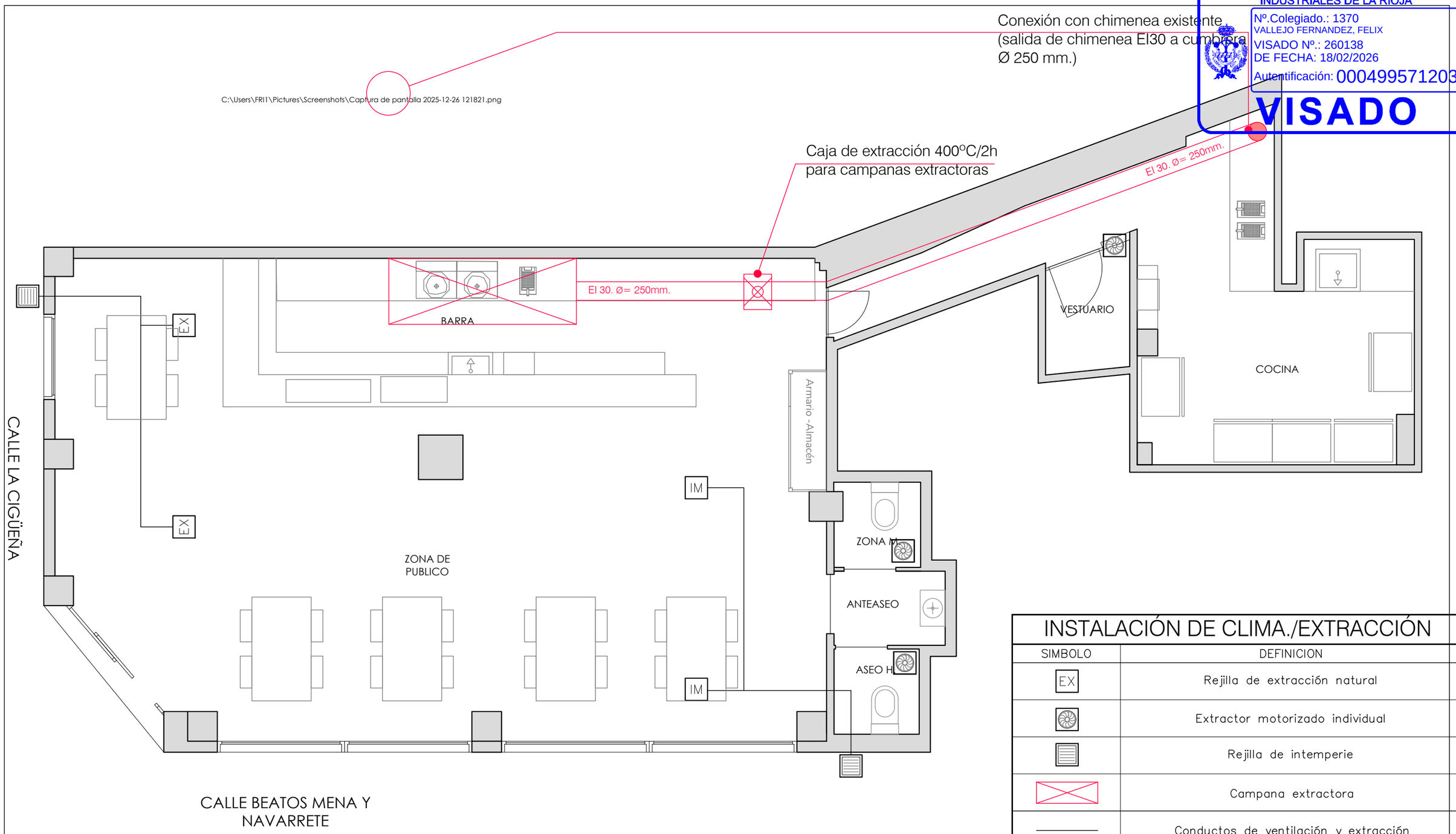

INSTALACIÓN DE CLIMA./EXTRACCIÓN

SIMBOLO	DEFINICION
EX	Rejilla de extracción natural
	Extractor motorizado individual
	Rejilla de intemperie
	Campana extractora
———	Conductos de ventilación y extracción

e: 1/50 / DIN-A3

Febrero 2.026

06

Proyecto de:

AMPLIACIÓN DE BAR A
BAR-RESTAURANTE CON KEBAB
Promotor: JEDDAH FOOD S.L.

Situación: C/ Beatos Mena y Navarrete 15, Bajo,
(esquina La cigüeña) 26004, Logroño (La Rioja)

INSTALACIONES. VENTILACIÓN

grupoadra360

FÉLIX VALLEJO FERNÁNDEZ
Colegiado nº 1.370 COITIR

COLEGIO OFICIAL DE INGENIEROS TÉCNICOS INDUSTRIALES DE LA RIOJA
Nº.Colegiado.: 1370
VALLEJO FERNANDEZ, FELIX
VISADO Nº.: 260138
DE FECHA: 18/02/2026
Autentificación: 000499571203
VISADO

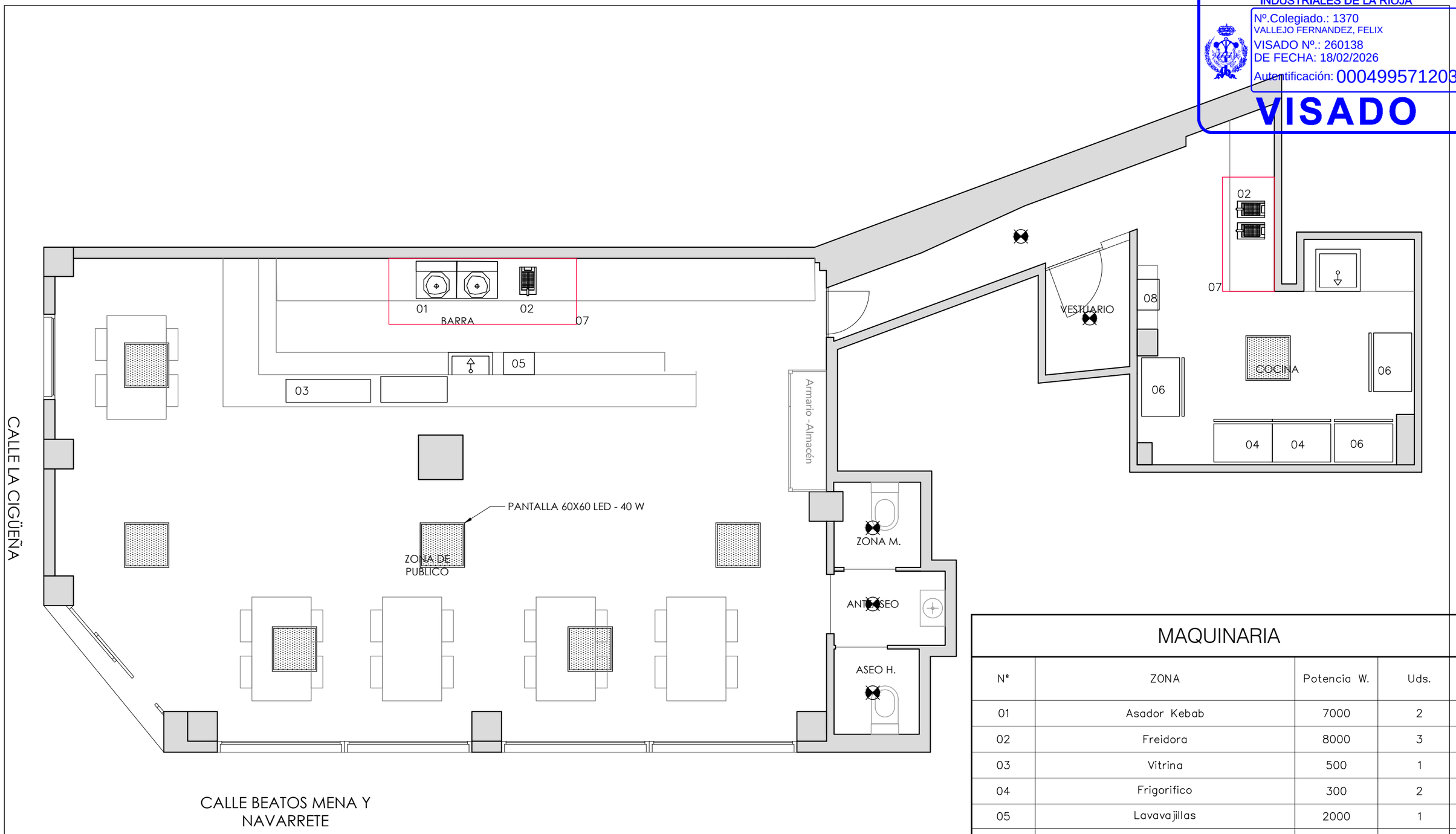

MAQUINARIA

Nº	ZONA	Potencia W.	Uds.
01	Asador Kebab	7000	2
02	Freidora	8000	3
03	Vitrina	500	1
04	Frigorifico	300	2
05	Lavavajillas	2000	1
06	Congelador	300	3
07	Campana extractora	1500	2
08	Microondas	1000	1

e: 1/50 / DIN-A3

Febrero 2.026

07

Proyecto de:

AMPLIACIÓN DE BAR A BAR-RESTAURANTE CON KEBAB
Promotor: JEDDAH FOOD S.L.

Situación: C/ Beatos Mena y Navarrete 15, Bajo, (esquina La cigüeña) 26004, Logroño (La Rioja)

INSTALACIONES. FUERZA Y MAQUINARIA

grupoadra360

FÉLIX VALLEJO FERNÁNDEZ
Colegiado nº 1.370 COITIR

COLEGIO OFICIAL DE INGENIEROS TÉCNICOS INDUSTRIALES DE LA RIOJA
Nº.Colegiado.: 1370
VALLEJO FERNANDEZ, FELIX
VISADO Nº.: 260138
DE FECHA: 18/02/2026
Autentificación: 000499571203
VISADO

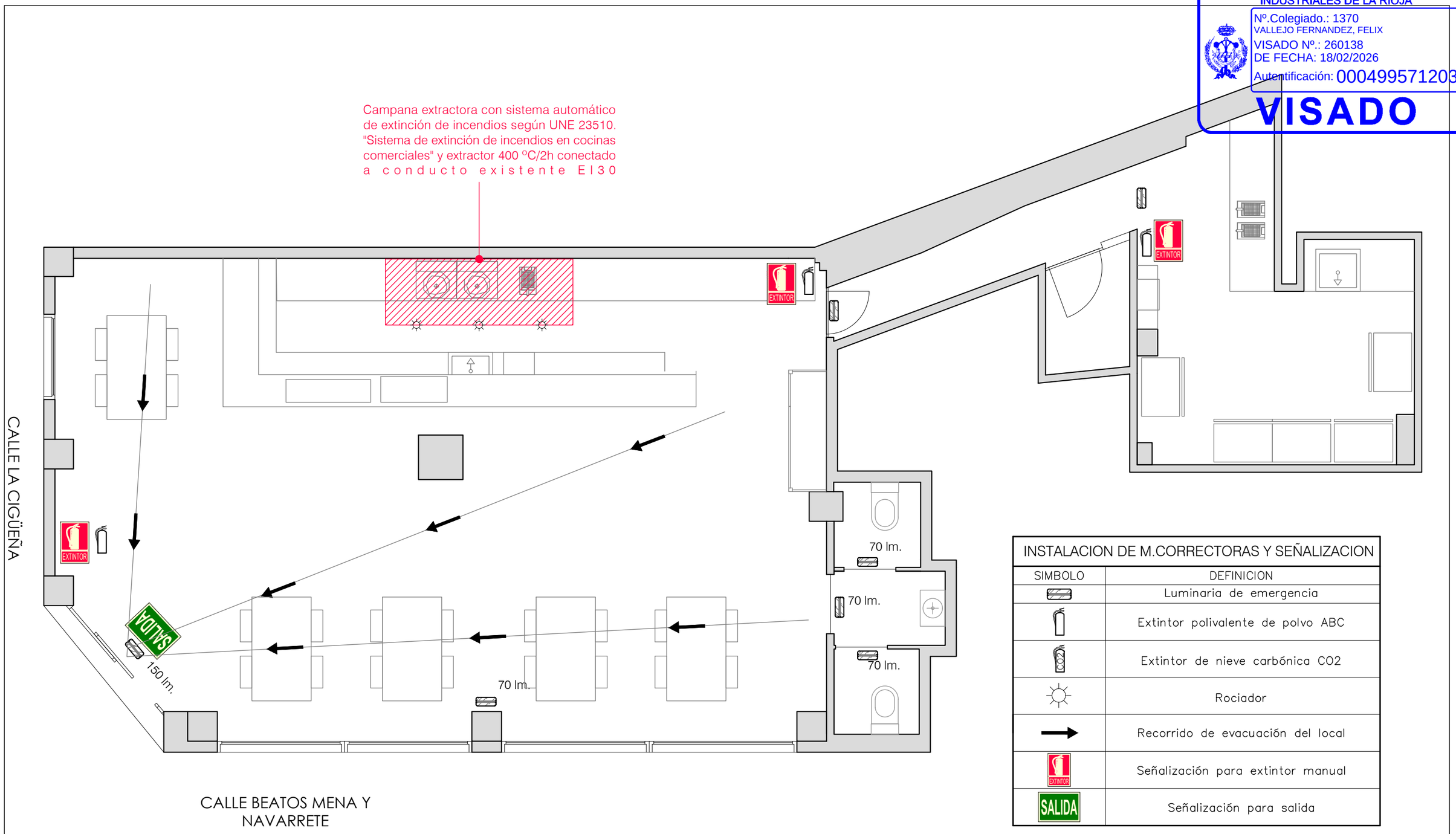

INSTALACION DE M.CORRECTORAS Y SEÑALIZACION	
SIMBOLO	DEFINICION
	Luminaria de emergencia
	Extintor polivalente de polvo ABC
	Extintor de nieve carbónica CO2
	Rociador
	Recorrido de evacuación del local
	Señalización para extintor manual
	Señalización para salida

e: 1/50 / DIN-A3

Febrero 2.026

08

Proyecto de:

AMPLIACIÓN DE BAR A BAR-RESTAURANTE CON KEBAB
Promotor: JEDDAH FOOD S.L.

Situación: C/ Beatos Mena y Navarrete 15, Bajo, (esquina La cigüeña) 26004, Logroño (La Rioja)

PROTECCION CONTRA INCENDIOS

grupoadra360

FÉLIX VALLEJO FERNÁNDEZ
Colegiado nº 1.370 COITIR