

PROYECTO DE OBRA Y ACTIVIDAD INOCUA EN PABELLÓN PARA USO DEPORTIVO PICKLEBALL

MEMORIA

Calle Circunde 4, Nave 4A, 26006 Logroño (La Rioja)

Zaragoza, Marzo de 2026

ÍNDICE

01	SOLICITANTE Y OBJETO	3
02	LOCALIZACIÓN Y CARACTERÍSTICAS	3
03	NORMAS	4
04	PROPUESTA	5
05	MEMORIA CONSTRUCTIVA	7
06	INSTALACIONES PROYECTADAS	13
ANEJOS		
07	CTE, DB SI – SEGURIDAD EN CASO DE INCENDIO	2
08	CTE, DB SUA- SEGURIDAD DE UTILIZACIÓN Y ACCESIBILIDAD	9
09	CTE, DB HS - SALUBRIDAD	14
10	CTE, DB HE - AHORRO ENERGÍA	32
11	CTE, DB SE – SEGURIDAD ESTRUCTURAL	37

01 | SOLICITANTE Y OBJETO

Solicitante	Pickleball Cuarte S.L.U con CIF B22645196
Encargo	<p>La finalidad del proyecto se centra en las obras necesarias para acondicionar el pabellón Nº 4(A) sito en la Calle Circunde 4 de la ciudad de Logroño (La Rioja) para un nuevo uso de actividad deportiva pickleball (semejante a la actividad deportiva de pádel).</p> <p>A efectos de justificación de la normativa de aplicación y del proceso administrativo a seguir, para la obtención de la licencia correspondiente, se asemeja el uso a la actividad de pádel; tratándose de un espacio diáfano, con pistas marcadas en el pavimento, sin objetos, maquinaria ni paredes.</p>
Redactor/a	Clara Dobón Ricarte, arquitecta. Colegiada 6.857 del Colegio Oficial de Arquitectos de Aragón, en su demarcación de Zaragoza

02 | LOCALIZACIÓN Y CARACTERÍSTICAS

Emplazamiento	Calle Circunde 4, Pabellón 4ª, 26.006 Logroño (La Rioja)
---------------	--

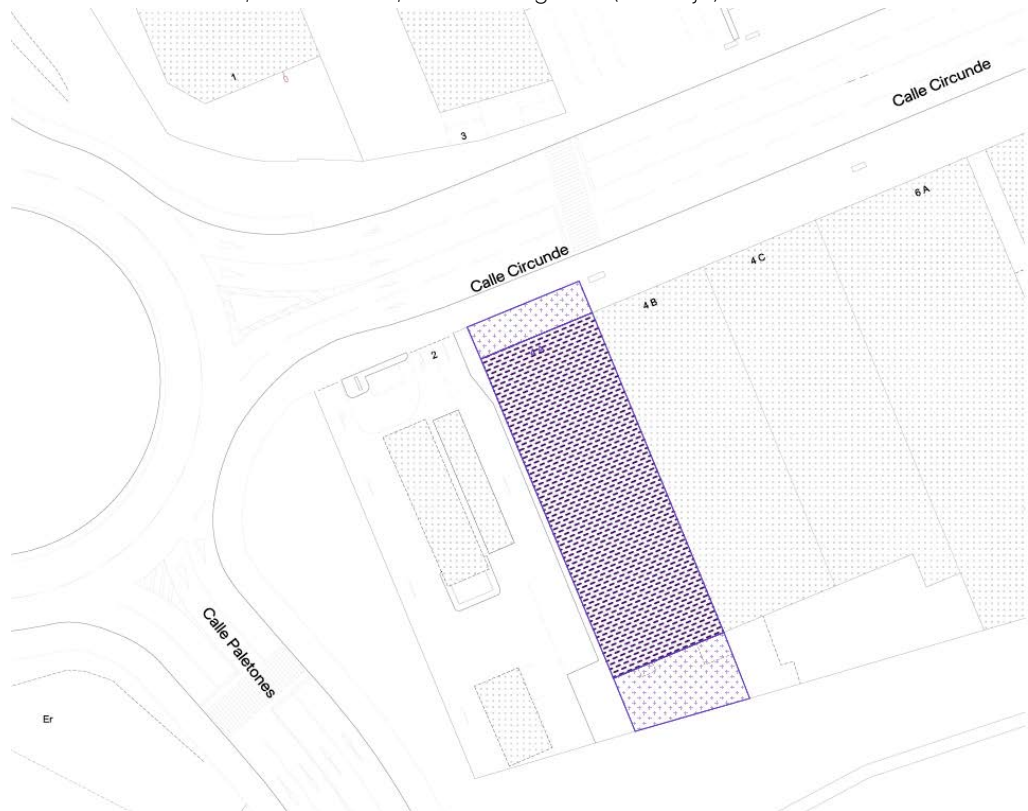

Lindes	<p>Frente Calle Circunde</p> <p>Derecha Nave medianil 4B</p> <p>Izquierda Gasolinera en parcela 2 de Calle Circunde</p> <p>Fondo Terreno sin uso</p>
Ref. catastral	9308402WN4090N0001UB

Estado actual Nave industrial sin uso

Características La nave se desarrolla en única planta baja, cuenta con un espacio exterior previo de acceso a la nave, tal y como se refleja en la ficha catastral, y un patio exterior. Actualmente, la nave se encuentra completamente diáfana a excepción de una pequeña sala auxiliar de mamparas delimitadoras y una zona de vestuarios sin tabiquerías intermedias.

Superficie Construida Total	1.132 m ²
Superficie Construida abierta	248,92 m ²
Superficie Construida cerrada	875,31 m ²
Altura libre Total	7,69 m
Altura libre punto bajo	5,58 m

Organización actual El pabellón se desarrolla en una única planta

Planta Baja	Estancia	Interior	Exterior
	Zona diáfana	755,50 m ²	--- m ²
	Sala auxiliar	50,35 m ²	--- m ²
	Vestuarios	50,92 m ²	--- m ²
	Patio exterior	--- m ²	143,99 m ²
	Zona acceso exterior	--- m ²	88,96 m ²
	<i>Suma</i>	<i>856,77 m²</i>	<i>71,99 m²</i>
	Suma total Superficie útil		928,76 m²

03 | NORMAS

Se han tenido en cuenta las siguientes normas:

Estatales:

- Ley 38/99 de 5 de noviembre de Ordenación de la Edificación.
- Código técnico de la edificación (RD 314/2.006, de 17 de marzo).
- Reglamento de Instalaciones de Protección Contra Incendios (RD 1.942 / 1.993 de 5 de noviembre).
- Reglamento electrotécnico de baja tensión de 2.001.
- Reglamento de Instalaciones Térmicas en los Edificios (RITE. RD 1.027/2.007, de 20 de julio).

Autonómicas y municipales:

- PGOU Logroño. Normas urbanísticas
- OM para la Protección del Medio Ambiente contra emisión de Ruidos y Vibraciones.
- OM del uso del alcantarillado y control de vertidos de aguas residuales.
- Ley 5/2002 de 8 de octubre de protección del Medio Ambiente de La Rioja.
- RD 62/2006 de 10 de noviembre

04 | PROPUESTA

Finalidad	La finalidad del proyecto se centra en las obras necesarias para acondicionar el pabellón N° 4(A) sito en la Calle Circunde 4 de la ciudad de Logroño (La Rioja) para un nuevo uso de actividad deportiva pickleball (semejante a la actividad deportiva de padel), de acuerdo con las indicaciones de la propiedad y los condicionantes propios de la actividad a desarrollar.		
Actividad	La actividad que se pretende ejercer es la de "Pickleball (uso deportivo)" (se asemeja el uso a la actividad de pádel). De este modo, la actividad a desarrollar es INOCUA y queda EXENTA del cumplimiento del Decreto 171/1985 Reglamento de Actividades Molestas, Insalubres, Nocivas y Peligrosas (RAMINP), por no emitirse ruidos, vibraciones y olores, ni emanación de humos y gases, ni almacenamiento de combustibles líquidos y sólidos.		
Zonificación Urbanist.	Según el PGOU de Logroño, el pabellón se encuentra en suelo urbano calificado con uso industrial, dentro del polígono industrial La Portalada.		
Condiciones de uso	<p>Queda regulado según el art. 3.3.11. <i>Uso industrial</i></p> <p>El pabellón cuenta con dos salidas, una por su fachada principal, y otra a través de la fachada posterior.</p> <p>El uso para el que se destinará estaría PERMITIDO en el PGOM. Por analogía, en el art. 2.2.36 <i>Clasificación se establecen las condiciones de uso:</i></p> <table><tr><td>CLASE B</td><td>ESPECTACULOS Y ACTIVIDADES DEPORTIVAS EN LOCALES O RECINTOS</td></tr></table> <p>En la tabla del art. 2.2.43 <i>Coexistencia de usos</i>, el uso para el que está destinado en suelo industrial está PERMITIDO. (DOT. DEPORTIVO)</p> <p><i>Artículo 2.2.37. Condiciones generales</i></p> <p>1.- No se considera un establecimiento público puesto que se tratará de partidos y alquiler de pistas con cita de hora previa y reserva. Por tanto, se entiende que el local no será de uso público.</p> <p>4.- No cuenta con sótanos ni semisótanos.</p> <p>6.- Se dispondrán aseos independientes para señoras y caballeros, que consten como mínimo de lavado e inodoro.</p> <p>Los aseos no podrán comunicar directamente con el resto del local, debiéndose interponer un vestíbulo de aislamiento con un mínimo de 1x1,50 m. Si hay aseos independientes para cada sexo, cada aseo contará con su propio vestíbulo, pudiéndose instalar en ellos el lavabo.</p> <p>Se realizarán accesibles los dos vestuarios, contando con aseos de tipo adaptado.</p> <p><i>Artículo 2.2.38. Condiciones relativas a distancias entre establecimientos y actividades.</i></p> <p>A. CLASIFICACIÓN: Grupo III. No afectado por las condiciones específicas de distancias.</p> <p>B. DISTANCIAS MINIMAS, en cuanto a su apartado B - Usos, se establece en su</p>	CLASE B	ESPECTACULOS Y ACTIVIDADES DEPORTIVAS EN LOCALES O RECINTOS
CLASE B	ESPECTACULOS Y ACTIVIDADES DEPORTIVAS EN LOCALES O RECINTOS		

segundo punto que "la superficie destinada a usos de oficina, vivienda de guarda y venta directa, no podrá superar el 25% de la superficie edificable de la parcela, destinándose el 75% restante al uso dominante de industria, taller o almacén independiente de la exposición", hecho que se cumple en nuestro caso.

En cuanto al suelo industrial donde se ubica, los espacios de retranqueo no pueden destinarse a otro uso que de aparcamiento, zonas de maniobra, zonas verdes,...

Igualmente, según se regula en el art. 3.3.5.B – Aparcamientos en uso industrial se exigirá una plaza por cada 250 m² de parcela. En nuestro caso, la superficie es de 17,78 m de largo y ancho de frente 5,00 m, por lo que se prevén 4 plazas. **Cumple**

Edificabilidad No se modifica la edificabilidad existente ni la superficie construida

Organización propuesta El pabellón se desarrolla en una única planta.

Planta Baja	Estancia	Interior	Exterior
	Zona pistas	755,27 m ²	--- m ²
	Sala atención al público	50,35 m ²	--- m ²
	Vestuario femenino	17,83 m ²	--- m ²
	Aseo acc. Femenino	4,85 m ²	--- m ²
	Aseo Femenino	1,82 m ²	--- m ²
	Vestuario masculino	17,64 m ²	--- m ²
	Aseo acc. masculino	4,65 m ²	--- m ²
	Aseo masculino	1,80 m ²	--- m ²
	Patio exterior	--- m ²	143,99 m ²
	Zona acceso exterior	--- m ²	88,96 m ²
	<i>Suma</i>	<i>71,99 m²</i>	<i>854,21 m²</i>
	Suma total Superficie útil		926,20 m²

Superficie Construida	SuperficieConstruidaTotal	1.132,00 m ²
	Superficie Construida abierta	248,92 m ²
	Superficie Construida cerrada	875,31 m ²
	Altura libre Total	7,69 m
	Altura libre punto bajo	5,58 m

05 | MEMORIA CONSTRUCTIVA

Alcance e interpretación

En este capítulo se determina la interpretación y el alcance de los documentos que forman este proyecto, los cuales pueden tener implicaciones económicas y facultativas por lo que en esos sentidos debe considerarse un Anexo de los pliegos de condiciones respectivos.

En todos los casos, incluso en aquellos en que la información del proyecto sea ambigua o resulte insuficiente, se entenderá que la concepción y realización de las partidas se ajustará siempre a los criterios de la buena construcción, que comprenderá todos los elementos de remate y continuidad que sean oportunos y que se logrará plenamente la finalidad que les corresponda, ya sea ésta arquitectónica, técnica o legal.

En ese sentido la obra contratada, así como sus partes, deberán cumplir las normativas que les resulten aplicables, incluso en el caso de que ello implique modificar algunos aspectos concretos de las previsiones técnicas del proyecto.

La información de proyecto se halla en uno o varios de los documentos siguientes: Memoria, Planos, Pliego de Condiciones Generales (referenciado) y Estado de Mediciones.

Las informaciones de mayor precisión, gráfica o escrita, prevalecerán sobre las de menor definición y de la misma forma, la información positiva prevalecerá sobre las carencias de información.

En particular, el Estado de Mediciones debe entenderse como una enumeración no exhaustiva de trabajos a realizar en la que las descripciones son una aproximación al carácter de las partidas, cuya mejor definición podrá ser hallada normalmente en otros documentos del proyecto.

En relación con esto, y con independencia de cuál sea el listado de partidas y las mediciones que forman el Estado de Mediciones, se entenderá que en el presupuesto objeto de contrato de la obra están incluidos todos los materiales, medios y trabajos necesarios para la realización completa de la obra de acuerdo con las indicaciones positivas, gráficas o escritas, de cada uno de los documentos que forman este proyecto así como de su totalidad.

En particular se considerarán incluidas en el proyecto las partes de obra que siendo necesarias como solución de remate o de continuidad no figuren expresamente citadas o dibujadas en los documentos del proyecto.

La Constructora de la obra considerará prioritariamente, en todos los aspectos en los que pudiera existir información diferente o contradictoria, la proveniente de los documentos específicos del Proyecto antes que la del Pliego General de referencia. Igualmente, si se diese el caso de apreciarse distintas soluciones o materiales en la definición de una parte de la obra, se considerará la más adecuada.

Tendrá prioridad, sobre las cotas de proyecto, la adaptación a las medidas y niveles reales de las partes de edificación realizadas siempre que hayan sido aceptadas.

Debe tenerse en cuenta que en planos no ha sido en general indicada la localización de materiales que deberá consultarse en esta Memoria y por defecto en el estado de Mediciones.

Si a juicio de la Constructora, o de su personal técnico, la información que ofrece el Proyecto es contradictoria o merece una calificación negativa, deberán notificarlo a

la Dirección Facultativa de la obra antes de proceder a su ejecución, la cual decidirá acerca de su posible modificación.

Las instrucciones de uso de cada producto que vaya a ser utilizado deberán haber sido obtenidas por la Constructora con anterioridad a su aplicación en obra y estar disposición de la Dirección Facultativa.

Dichas instrucciones serán aplicadas en obra, salvo que contradigan especificaciones del proyecto, en cuyo caso deberá consultarse a la Dirección Facultativa.

Toda aplicación que haya de diferir de la especificada por el fabricante deberá ser sometida al criterio de la Dirección Facultativa.

La indicación en esta Memoria de que un trabajo, pudiendo comprender suministro de materiales y puesta en obra, no constituye partida de obra o no supone un mayor coste significa que el coste total de su ejecución se entiende repercutido en otras partidas o en el conjunto de la obra, o bien que es una opción a aplicar, sin incrementar el costo de contratación. Las indicaciones que se dan en este sentido no son exhaustivas.

Variaciones en obra

Las directrices o soluciones constructivas que la Dirección Facultativa de la obra establezca o admita durante las mismas, se entenderá siempre que no suponen ni un mayor trabajo ni un mayor coste, salvo que representando mejoras finales, que no facilidades constructivas, expresamente se haga constar en acta lo contrario y se acepte la variación según el procedimiento establecido.

Por el contrario, la Dirección Facultativa, por sí o a instancias de la Propiedad, podrá decidir variaciones que representen un menor coste para la Propiedad si estas no producen perjuicios por trabajos iniciados o encargados en firme a la Constructora o a los industriales en su caso.

Se entenderá que un trabajo o material ha sido encargado en firme, con independencia de que haya sido previamente incluido en un contrato, cuando en el curso normal de la obra, lo notifique la Constructora a la Dirección Facultativa y se haga constar en acta.

Si una variación propuesta fuera de esos plazos produce perjuicios, estos se valorarán atendiendo al coste de los trabajos realmente ejecutados o a las reclamaciones justificadas de terceros.

LIMPIEZA

La limpieza de la obra no constituye capítulo de obra independiente.

Durante la obra

Se mantendrá la obra en estado de limpieza y orden, lo cual implica la retirada regular, con periodicidad semanal, de los restos de material de obra de todo tipo y la ordenación del material en uso.

De forma inmediata, con un repaso diario, serán retirados de la obra todos los embalajes y los restos de material de obra o auxiliar, próximos a los bordes de los forjados, terrazas, cubiertas y cualquier área no protegida o en la que puedan existir agujeros.

Para el visto bueno de partes de obra:

Para dar el visto bueno a cualquier parte de la obra será imprescindible que en el momento de la inspección esté limpia y correctamente iluminada.

Al finalizar la obra:

La obra se recepcionará provisionalmente estando limpia.

Todas las dependencias donde no se disponga de suficiente iluminación natural deberán disponer de iluminación artificial suficiente para poder ser inspeccionadas en detalle.

ACTUACIÓN

Demoliciones previas	Dado que la nave se encuentra diáfana, no se prevé ninguna demolición de gran alcance más allá de las que pudiesen ser derivadas de la actuación de ejecución de las obras que se describen.
	Todos los elementos y materiales procedentes de la demolición y del posterior acondicionamiento, se transportarán a vertedero autorizado, en cumplimiento del Plan de gestión de residuos de construcción y demolición adjuntado en este Proyecto Técnico.
Módulo vestuarios	<p>Box-in-box Se replanteará durante la ejecución de la obra la necesidad o no de acometer dicha actuación en base al estado de dicha zona para asegurar el correcto funcionamiento del "box-in-box" de vestuarios, como módulo independiente. La propuesta es independiente de la estructura portante de la nave, no actuando sobre ella.</p> <p>A falta de conocer el estado de la solera existente en la nave, se plantea el anclaje de los pilares de refuerzo estructural en dados de hormigón.</p> <p>Se ejecutarán pequeñas zapatas aisladas HA25/B/20/XC2 de 50x50x50 centímetros, sobre una capa de 10 centímetros de espesor de hormigón de limpieza, previamente ejecutada.</p> <p>En vistas de las dimensiones de la zona de vestuario y, dado el tiempo transcurrido y la ausencia de documentación que justifique el estado de la estructura portante de la zona de vestuarios, se decide plantear un sistema de refuerzo estructural mediante pilares metálicos cuadrados de #170.5 y vigas metálicas cuadradas #170.5. Se replanteará durante la ejecución de la obra la necesidad o no de acometer dicha actuación en base al estado de dicha zona para asegurar el correcto funcionamiento del "box-in-box" de vestuarios. Siendo este independiente de la estructura portante de la nave. Se describe la propuesta en los planos E001 y E002.</p>
	<p>Nave No se interviene sobre la estructura portante de la nave.</p>
Tabiquerías	<p>TIPO A Tabiquería autoportante con placas de cartón yeso del tipo "N" e=13 mm para zonas secas, cámara con aislamiento de lana mineral de 70mm, según plano C002.</p> <p>TIPO B Tabiquería autoportante con placas de cartón yeso del tipo "WA" e=13 mm para zonas húmedas, cámara con aislamiento de lana mineral de 70mm, según plano C002.</p>

	TIPO C	Tabiquería autoportante con placas de cartón yeso del tipo "WA" e=13 mm para zonas húmedas, cámara con aislamiento de lana mineral de 70mm, y acabado alicatado sobre base de mortero cola en una de sus caras, según plano C002.
	TIPO D	Tabiquería autoportante con placas de cartón yeso del tipo "WA" e=13 mm para zonas húmedas, cámara con aislamiento de lana mineral de 70mm, y acabado alicatado sobre base de mortero cola en ambas caras, según plano C002.
	TIPO E	Trasdosado mediante tabiquería semidirecta de placas de cartón yeso del tipo "WA" e=13 mm para zonas húmedas, perfilería 16mm, cámara sin rellenar, según plano C002.
	TIPO F	Trasdosado mediante tabiquería semidirecta de placas de cartón yeso del tipo "WA" e=13 mm para zonas húmedas, perfilería 16mm, cámara sin rellenar, y acabado alicatado sobre base de mortero cola en una de sus caras, según plano C002.
	TIPO G	Cerramiento tipo cabina sanitaria formada por tablero compacto fenólico, compuesto por múltiples capas de papel kraft impregnadas con resinas fenólicas, prensadas a altas temperaturas y sistema de anclaje de acero inoxidable.
	TIPO H	Trasdosado autoportante mediante placas de cartón yeso del tipo "WA" e=13mm para zonas húmedas, perfilería autoportante de montantes metálicos de e=70mm, cámara sin rellenar, según plano C002.
Carpinterías	P1	Se instalarán nuevas puertas de acceso a los vestuarios del tipo normalizado con hoja de 82,5 centímetros con dm y espesor de 40mm, lacada en blanco, según plano C002.
	P2	Se instalará puerta corredera de ancho de paso de 80cm, para armazón metálico, lacado en blanco en el acceso a los aseos accesibles según plano C002.
	P3	Se instalará puerta de cabina sanitaria de tablero fenólico HPL con soporte de aluminio anodizado y hoja de 72,50cm según plano C002.
Cerrajerías	Rejilla	Se instalará rejilla en fachada para salida de ventilación.
Suelos	General	Pulido y diamantado de la solera de hormigón existente. Posteriormente, se aplicará un tratamiento de resina epoxi sobre la que se pintarán las líneas que delimitan las pistas, según plano C003
	Sala auxiliar	Pavimento laminado imitación madera existente. No se interviene sobre dicho pavimento, según plano C003.
	Vestuarios	Baldosa gres porcelánico antideslizante acabado a definir por D.F. , según plano C003

	Rodapié	Se colocará rodapié hidrófugo según plano C003.
Techos	FT1	Falso techo continuo hidrofugado suspendido T-45/600 1x12,5WA 1MW, según plano C003.
Paredes	General	Pintura plástica color a definir por D.F. , según plano C003.
	Duchas	Alicatado ges porcelánico acabado a elegir por la propiedad y por la dirección facultativa según plano C003.
	Vestuarios	Pintura plástica sobre placa de yeso WA para zonas húmedas y alicatado cerámico a elegir por la propiedad y por la dirección facultativa según plano C003.
Ventilación	General	En todas las estancias del local se garantizará la correcta ventilación mediante ventilación natural.
	Ducha	Se realiza ventilación del aseo con extractor mecánico conectado a shunt general del edificio mediante tubo de acero galvanizado.
	Aseo	Se realiza ventilación del aseo con extractor mecánico conectado a shunt general del edificio mediante tubo de acero galvanizado.
Fontanería		Se proyecta nueva red según plano de instalaciones I003. Se renovarán los aparatos sanitarios realizando la reconexión a la red de abastecimiento existente. Además, se proyecta una ampliación de la red de manera que se pueda abastecer de agua a los nuevos aparatos sanitarios incorporados al proyecto mediante tubería de PEX de agua fría sanitaria y agua caliente sanitaria. Se realiza la instalación de termo eléctrico de 80l para el abastecimiento de ACS, con sistema de protección anticorrosión, de manera que se pueda dar un servicio correcto dado el aumento de la demanda según plano de instalaciones I003.
Saneamiento		Se realizará la reconexión a la red de saneamiento existente de los nuevos aparatos sanitarios. Además, se proyecta la conexión de los nuevos aparatos a los puntos de desagüe existentes y su conexión a la arqueta existente según plano I003
Climatización		No se interviene.
Ventilación	Vestuarios	Se realiza la ventilación de los vestuarios mediante sistema de extracción mecánica mediante extractor y sistema de red de conductos según se indica en el plano I004
	Zona pistas	Se realiza ventilación natural a través de los portones existentes en la nave. Además, se apoya dicha ventilación mediante la instalación ventilador mecánico de chapa de acero galvanizado colocado en la fachada posterior, aprovechando el hueco existente de la anterior salida de aire según se indica en plano I004

Electricidad

Se actualiza la instalación de electricidad e iluminación según los planos de instalación I005 y I006. La instalación a realizar cumplirá con el vigente reglamento de Baja Tensión.

Protección contra incendios

El establecimiento constituye un único sector de incendio.

Se instalará una franja de protección pasiva REI60 mediante una estructura portante formada por escuadras c/750 mm y placa PPF15 de reacción al fuego A2-s1,d0, según sistema PLACO según plano I001. Además, se aplicará recubrimiento de pilares metálicos vistos mediante pintura intumescente o proyectado de mortero hasta conseguir una resistencia R90.

Se dotará al establecimiento de las instalaciones de protección contra incendios según características indicadas en el anexo correspondiente y grafiados en planos I001 y I002.

Extintores CO2 y de polvo ABC.

Luces de emergencia 160

Bocas de incendio equipadas 25 mm
(EXISTENTES)

Se instalarán extintores portátiles y se colocarán luces de emergencia según características indicadas en el anexo correspondiente y grafiados en los planos de instalaciones I002.

06 | INSTALACIONES PROYECTADAS

Instalación eléctrica

Cumplirá el REBT y las Instrucciones Complementarias, en especial la ITC-BT-028 "Instalaciones en locales de pública concurrencia", cuyas características principales son:

Acometida s/ indicaciones de la Compañía suministradora y Cuadro general de protección con dispositivos de mando y protección diferencial con adecuada capacidad de corte para cada intensidad de cortocircuito que pueda producirse en un punto de la instalación. Del cuadro saldrán las líneas principales y el alumbrado de seguridad. El cuadro se instalará en un lugar no accesible por el público y convenientemente protegido.

Dispositivos de mando/protección de cada circuito de distribución, con una placa que indique al que pertenece.

Se completará el alumbrado principal (ordinario) con un alumbrado de seguridad (alumbrado de evacuación y alumbrado ambiente o antipánico)

Las canalizaciones de distribución interior estarán constituidas por Cortacircuitos calibrados en cada interruptor y toma de corriente.

Conductor de protección (toma de tierra) en toda la instalación.

Para los receptores de gran consumo (climatizadoras, etc.), se llevarán líneas directas desde el cuadro.

En el alumbrado ordinario se establecerán líneas secundarias de forma que el corte de una de ellas no afecte a más de la tercera parte de las luminarias instaladas en el local.

Cumplirá también el DB SU-Seguridad de utilización tal como se justifica en los Anejos correspondientes.

Alumbrado principal (ordinario)

Los aparatos de iluminación tendrán protección individual mediante cortacircuitos de alto poder y estarán preparados para 220 V de tensión y la potencia de la lámpara que tengan que llevar.

El nivel mínimo de iluminación no será inferior al que indiquen los reglamentos que regulan la actividad.

Fontanería y saneamiento.

Cumplirán las prescripciones del CTE, DB HS - Salubridad: HS 4 Suministro de agua y HS 5 Evacuación de aguas, detalladas en el Anejo correspondiente. El agua utilizada será la de la red municipal. Las aguas fecales de los aseos, las residuales de barra y oficio y la de condensación de la unidad interior de climatización verterán a la red de saneamiento general del edificio.

Ventilación y climatización

Cumplirán las prescripciones del RITE, tal como se justifica en el anejo correspondiente.

En Zaragoza, Marzo de 2026



Clara Dobón Ricarte | Arquitecta



PROYECTO DE OBRA Y ACTIVIDAD INOCUA EN PABELLÓN PARA USO DEPORTIVO PICKLEBALL

ANEJOS

Calle Circunde 4, Nave 4A, 26006 Logroño (La Rioja)

Zaragoza, Marzo de 2026

08 | CTE, DB SI – SEGURIDAD EN CASO DE INCENDIO

DESCRIPCIÓN LOCAL	Establecimiento desarrollado en planta baja
USO	<p>Establecimiento de uso deportivo pickleball. Se asemeja a uso Pública Concurrencia en cuanto a la aplicación de este reglamento.</p> <p>A pesar de que la configuración del establecimiento es de "tipo industrial" por su implantación, su estructura y su geometría, tal y como se indica en el "Ámbito de aplicación" de la presente normativa:</p> <p><i>A efectos de aplicar el DB SI o el RSCIEI, lo relevante no es si un edificio es una "nave industrial", ya sea desde el punto de vista urbanístico o desde el constructivo, sino si la actividad principal del establecimiento implantado en ella es o no industrial, conforme a la definición que el citado reglamento hace de dicha actividad.</i></p> <p>De este modo, dada la actividad deportiva (Pública Concurrencia) a la que se va a dedicar la nave, se concluye que es de aplicación el DB SI.</p>
SUP. CONSTRUIDA	875,31 m ²

SECCIÓN SI 1 – PROPAGACIÓN INTERIOR

1 Sectorización	El local constituye un único sector de incendios $\leq 2500 \text{ m}^2$	
	El medianil y el techo del local del edificio tendrán resistencia EI120	
	Forjado unidireccional de hormigón espesor 30 cm = EI120 > EI90	cumple
	Franja horizontal REI90 Sistema Placo	cumple
	Las medianeras adyacentes están construidas por una hoja de bloque gero de hormigón con enfoscado = EI120 > EI90	cumple
	RF de las paredes, techos y puertas que delimitan sectores (T 1.2).	

Planta bajo rasante		Planta sobre rasante	
	$h \leq 15 \text{ m}$	$15 < h \leq 28 \text{ m}$	$h > 28 \text{ m}$
Pública	[no procede]	EI 90	[no procede]
Concurrencia			

2 Recintos de riesgo especial (RRE)

No se proyectan recintos de riesgo especial	No procede
---	-------------------

3 Espacios ocultos

Compartimentación de espacios ocupable: tiene continuidad en los espacios ocultos (patinillo, falso techo, etc) salvo que estén compartimentados de aquellos con igual RF, o el 50% en registros para mantenimiento.

RF de elementos de compartimentación: se mantendrá en los puntos donde los elementos de las instalaciones (cable, tubo, conducto, etc, salvo penetraciones con sección de paso $\leq 50 \text{ cm}^2$) los atraviesan con:

- elementos que, en caso de incendio, obturen automáticamente la sección de paso y garanticen una RF \geq la del elemento atravesado (compuertas cortafuegos automáticas o collarines intumescentes).

b) elementos pasantes (conductos) con una RF igual o mayor que la del elemento atravesado.

4 Clase de reacción al fuego de los elementos constructivos, decorativos y de mobiliario

Revestimientos de > 5% de su superficie techos y paredes (1 y 2)	suelos (1)
- Zonas ocupables (3)	C-s2,d0 EFL
- Aparcamientos Locales riesgo especial	B-s1,d0 CFL-s1
- Espacio oculto no estanco: patinillo, falso techo, etc. B-s3,d0	BFL-s2 (4)

(1) Incluso tubos y conductos que transcurren por dichas zonas sin recubrimiento RF. Tubos con aislamiento térmico lineal: clase de reacción al fuego: la indicada, incorporando el subíndice L.

(2) Incluso materiales que constituyen capas dentro de techo o pared no protegidas por una capa \geq EI 30.

(3) Zonas de permanencia de personas y de circulación no protegidas.

(4) Parte inferior de la cavidad (cámara del falso techo: material situado en la cara superior de la membrana).

- Instalación eléctrica: componentes (cables, tubos, bandejas, regletas, armarios, etc.): cumplirán el REBT.

SECCIÓN SI 2 – PROPAGACIÓN EXTERIOR

1 Medianeras y fachadas

Elementos verticales separadores de otro edificio: serán \geq EI 120. **cumple**

Propagación horizontal por fachada entre dos sectores, entre un RRE alto y otras zonas o hacia una escalera protegida o pasillo protegido desde otras zonas: los puntos de ambas fachadas con EI < 60 distarán \geq d (m) en proyección horizontal, s/ el ángulo α entre los planos exteriores de dichas fachadas: $\alpha: 180^\circ \rightarrow 0,50$ m. **cumple**

2 Cubiertas

Con el fin de limitar el riesgo de propagación exterior del incendio por la cubierta, ya sea entre dos edificios colindantes, ya sea en un mismo edificio, esta tendrá una resistencia al fuego REI 60, como mínimo, en una franja de 0,50 m de anchura medida desde el edificio colindante, así como en una franja de 1,00 m de anchura situada sobre el encuentro con la cubierta de todo elemento compartimentador de un sector de incendio o de un local de riesgo especial alto. Como alternativa a la condición anterior puede optarse por prolongar la medianería o el elemento compartimentador 0,60 m por encima del acabado de la cubierta. **cumple**

SECCIÓN SI 3 – EVACUACIÓN

1 Compatibilidad de los elementos de evacuación

Local Pública concurrencia cuya superficie construida es de $922,88 \text{ m}^2 < 1.500 \text{ m}^2$

El local dispone de salida directa al exterior independiente de la zona común del conjunto del edificio.

2 Cálculo de la ocupación

RECINTO	SUPERFICIE m ²	PER/ m ²	OCUPACIÓN
Planta NAVE			
Zona de pistas	755,27	1,50	503,51p* (32)
Sala atención al público	50,35	10	6
Vestuario femenino	17,83	Ocasional	0
Aseo accesible F	4,85	Ocasional	0
Aseo F	1,82	Ocasional	0
Vestuario masculino	17,64	Ocasional	0
Aseo accesible M	4,65	Ocasional	0
Aseo M	1,80	Ocasional	0
TOTAL LOCAL			38 personas

* Al no existir una caracterización para el espacio de pistas del proyecto se ha asemejado el valor a "Pública concurrencia" - "Zona de público en gimnasio sin aparatos". Sin embargo, el valor de ocupantes resultantes es completamente irreal dadas las características de la actividad y el sistema de funcionamiento del establecimiento.

** Sin embargo, dada la característica privada del establecimiento y la actividad deportiva exclusiva a la que se va a dedicar, en este caso la ocupación máxima se calcula según el número máximo de ocupantes reales que podrían estar ocupando el establecimiento de forma simultánea. Puesto que el funcionamiento del establecimiento dependerá de la reserva de las pistas, siendo el número máximo de ocupantes de 4 personas por pista y, en vistas de considerar un escenario más restrictivo, se decide sumar un total de 2 acompañantes por persona.

De este modo se obtiene:

$P = 4 \text{ pistas} \times 4 \text{ personas (máximo jugadores)} = 16 \text{ personas}$

$P = 16 \text{ personas (jugadores)} \times 2 \text{ acompañantes} = 32 \text{ personas}$

De este modo, en ningún caso se superan las 50 personas.

Ocupación alternativa de aseos y vestuarios: En el cálculo de la ocupación total de un establecimiento, los aseos y vestuarios no añaden ocupación propia.

Zona de ocupación nula (aseos) (Anejo SI A). La de presencia ocasional de personas o de mantenimiento (cuarto de máquinas, instalaciones o material de limpieza, determinados almacenes, etc).

3 Número de salidas exigidas y longitud máxima de los recorridos de evacuación

El local dispone de dos salidas de recinto [a su vez salida de planta]. La ocupación no excede de 100 personas **> 38 personas.**

La longitud de los recorridos de evacuación hasta alguna salida de planta no excede de 50m > 49,22m y 50 > 48,72m

Recorrido de evacuación (Anejo SI A). El que conduce desde un origen de evacuación a una salida de planta o de local. Alcanzada la salida de planta, el recorrido posterior no computa para los límites de recorrido.

Salida de planta: El arranque de una escalera no protegida que conduce a una planta de salida del edificio, siempre que el área del hueco del forjado no exceda a la superficie en planta de la escalera en más de 1,30 m². Sin embargo, cuando en el sector que contiene a la escalera la planta considerada o cualquier otra inferior esté comunicada con otras por huecos diferentes de los de las escaleras, el arranque de escalera antes citado no puede considerarse salida de planta.

Longitud de los recorridos por pasillo, escalera y rampa: se mide por el eje.

Planta baja	Salida planta	Longitud de recorrido hasta salida de planta = 48,72 m y 49,22 m
--------------------	---------------	---

E. exterior seguro Tiene una salida directa a la zona de circulación del polígono industrial y tiene otra salida posterior a un patio abierto.

P=38 ocupantes. No es necesario comprobar condición de espacio exterior seguro P<50 personas

4 Dimensiones de los medios de evacuación

A la hora de calcular las dimensiones de los medios de evacuación se tienen en cuenta la ocupación de los recintos a los que sirve cada recorrido.

Puertas y pasos	Puerta o paso: $A \geq P / 200 \geq 0,80 \text{ m.}$ $32/200 = 0,16 < 0,80\text{m}$ Puerta de hoja de 0,80 m	cumple
Pasillos	$A \geq P / 200 \geq 1,00 \text{ m.}$ $32/200 = 0,16 < 1,00\text{m}$ Pasillo de ancho mínimo de 1,00 m	cumple

5 Protección de la escalera

No procede. No existe escalera.

6 Puertas situadas en recorridos de evacuación

Las puertas previstas como salida de planta o de edificio y las previstas para la evacuación de más de 50 personas serán abatibles con eje de giro vertical y su sistema de cierre, o bien no actuará mientras haya actividad en las zonas a evacuar, o bien consistirá en un dispositivo de fácil y rápida apertura desde el lado del cual provenga dicha evacuación, sin tener que utilizar una llave y sin tener que actuar sobre más de un mecanismo. Las anteriores condiciones no son aplicables cuando se trate de puertas automáticas.

Se considera que satisfacen el anterior requisito funcional los dispositivos de apertura mediante manilla o pulsador conforme a la norma UNE-EN 179:2009, cuando se trate de la evacuación de zonas ocupadas por personas que en su mayoría estén familiarizados con la puerta considerada, así como en caso contrario, cuando se trate de puertas con apertura en el sentido de la evacuación conforme al punto 3 siguiente, los de barra horizontal de empuje o de deslizamiento conforme a la norma UNE EN 1125:2009.

La puerta abrirá en el sentido de la evacuación

cumple

7 Señalización de los medios de evacuación. [S/ UNE 23034:1988 y los siguientes criterios]

Señal de "SALIDA": en salidas de recinto o local, salvo en las salidas de recinto con ≤ 50 m² fácilmente visibles desde todo punto del recinto y con ocupantes familiarizados con el local.

Señal de "SALIDA DE EMERGENCIA": en salidas previstas para uso exclusivo en caso de emergencia.

Señal de dirección de recorrido, visible desde todo origen desde el que no se vean la salida o sus señales indicativas y, en particular, frente a salida de recinto con > 100 personas que acceda lateralmente a un pasillo.

Puntos de recorridos de evacuación con alternativas que puedan inducir a error: se pondrán dichas señales indicando claramente la alternativa correcta (cruce o bifurcación de pasillos, y escalera que, en planta de salida, continúe hacia plantas más bajas, etc).

Señal con rótulo "SIN SALIDA": en recorridos de evacuación, junto a puertas que no sean salida y puedan inducir a error en la evacuación, en lugar fácilmente visible, nunca sobre la hoja de la puerta.

Las señales se pondrán coherentemente con la asignación de ocupantes a cada salida.

Las señales serán visibles, aunque falle el suministro al alumbrado normal. Si son fotoluminiscentes, sus características de emisión luminosa cumplirán la norma UNE 23035-4:2003.

8 Control del humo de incendio

No procede ya que se trata de un establecimiento de uso administrativo cuya ocupación no excede de 1000 personas.

9 Evacuación de personas con discapacidad en caso de incendio

El local dispone de itinerario accesible hasta la salida del edificio a espacio exterior seguro.

SECCIÓN SI 4 – INSTALACIONES DE PROTECCIÓN CONTRA INCENDIOS

1 Dotación de instalaciones de proyección contra incendios

En general

Extintores portátiles	Reglamento de aparatos a presión e ITC MIE-AP5. Cumplirán la ITC-MIE-AP5 y la norma UNE 23.110
	Se prevén: 9 de eficacia 21A -144B a ≤ 15 m de todo origen de evacuación. Junto al cuadro general eléctrico: 1 de 5 kg de CO ₂ , fácilmente visibles y accesibles, próximos a puntos con más posibilidades de incendio, si es posible junto a salidas y en soportes fijados a paredes, con la parte superior a $\leq 1,70$ m de altura
	Señalización de instalaciones manuales de PCI (DB SI 4, 2): señales s/ norma UNE 23033-1: Tamaño: distancia de observación: ≤ 10 m: 210 x 210 mm; 10-20 m: 420 x 420 mm; 20-30 m: 594 x 594 mm.

En Pública concurrencia

Bocas de incendios equipadas (BIEs)

	Si la superficie construida excede de $500 \text{ m}^2 > 875,31 \text{ m}^2$	Sí
	Existe bocas de incendios equipadas de tipo 25 mm de manera que se da servicio a todo el establecimiento.	cumple
Columna seca	Si la altura de evacuación excede de 24 m	No
Sistema de alarma	Si la ocupación excede de 500 personas > 32 personas	No
Sistema de detección de incendios	Si la superficie construida excede de $1000 \text{ m}^2 > 922,88 \text{ m}^2$	No
Hidrantas exteriores	En cines, teatros, auditorios y discotecas con superficie construida comprendida entre 500 y 10.000 m^2 . En recintos deportivos con superficie construida comprendida entre 5.000 y 10.000 $\text{m}^2 > 922,88 \text{ m}^2$	No

2 Señalización de las instalaciones manuales de protección contra incendios

[S/ REAL DECRETO 513:2017 22 de Mayo]

Los medios de PCI de utilización manual (extintores, bocas de incendio, hidrantas exteriores, pulsadores manuales de alarma...) se deben señalar según la norma UNE 23033-1 cuyo tamaño sea: 210x210 mm cuando $d < 10$ m, 420x420 mm cuando $d < 20$ y 594x594 cuando $d < 30$.

Las señales deben ser visibles incluso en caso de fallo en el suministro del alumbrado normal. Cuando sean fotoluminiscentes deben cumplir normas UNE 23035-1:2003, UNE 23035-2:2003 y UNE 23035-4:2003 y su mantenimiento se realizará conforme a lo establecido en la norma UNE 23035-3:2003.

SECCIÓN SI 5 – INTERVENCIÓN DE LOS BOMBEROS

1 Condiciones de aproximación al edificio donde se ubica el local

Viales de aproximación al espacio de maniobra: anchura libre: $\geq 3,50$ m; gálibo: $\geq 4,50$ m; capacidad portante: ≥ 20 kN/m². Tramos curvos: carril de rodadura: lo delimita una corona circular con radios $\geq 5,30$ m y $12,50$ m y una anchura libre de $7,20$ m

2 Accesibilidad por fachada

(altura de evacuación $< 9,00$ m). Huecos: permiten el acceso a los bomberos y cumplen lo siguiente: a) facilitan el acceso a la planta baja; altura del alféizar sobre el nivel de la planta: $\leq 1,20$ m; b) dimensiones: horizontal: $\geq 0,80$ m; vertical: $1,20$ m; distancia entre ejes verticales de huecos: ≤ 25 m; c) no hay elementos que impiden o dificultan la accesibilidad al interior del local a través de dichos huecos, salvo elementos de seguridad en huecos de plantas con $he < 9,00$ m.

SECCIÓN SI 6 – RESISTENCIA AL FUEGO DE LA ESTRUCTURA

T 3.1 RF suficiente de los elementos estructurales

		h de evacuación del edificio		
	sótanos	< 15 m	< 28 m	≥ 28 m
P.Concurrencia	R120	R90	R120	R180
Se prevé la aplicación de pintura intumescente o proyectado de mortero sobre los pilares metálicos vistos hasta conseguir una resistencia R90.				cumple

En Zaragoza, Marzo de 2026



Clara Dobón Ricarte | Arquitecta



08 | CTE, DB SUA – SEGURIDAD DE UTILIZACIÓN Y ACCESIBILIDAD

DEFINICIONES

<u>Uso privado</u>	<p>Zonas o elementos que no sean de uso público, tales como:</p> <ul style="list-style-type: none"> - en uso Administrativo las áreas de trabajo e instalaciones que no presten servicios directos al público - en uso Aparcamiento los aparcamientos privados - en uso Comercial y uso Pública Concurrencia las zonas de no acceso al público como trastiendas, almacenes, camerinos, oficinas, etc - en uso Docente los despachos, etc - en uso Sanitario las zonas de no acceso al público como habitaciones, quirófanos, despachos, almacenes, cocinas, etc. - en uso Residencial Público los alojamientos, oficinas, cocinas, etc. - en uso Residencial Vivienda todas las zonas
Uso público	<p>Zonas o elementos de circulación susceptibles de ser utilizados por el público en general, personas no familiarizadas con el edificio, tales como:</p> <ul style="list-style-type: none"> - en uso Pública concurrencia todas las zonas excepto las restringidas al público
Uso restringido	<p>Utilización de las zonas o elementos de circulación limitados a un máximo de 10 personas que tienen el carácter de usuarios habituales, incluido el interior de las viviendas y de los alojamientos (en uno o más niveles) de uso Residencial Público, pero excluidas las zonas comunes de los edificios de viviendas</p>

SUA 1 – SEGURIDAD FRENTE AL RIESGO DE CAIDAS

1 Resbaladicidad de los suelos

Zonas interiores secas (Pdte. <6%) Se prevé el pulido y diamantado del suelo de hormigón existente para, posteriormente, aplicar una capa de resina epoxi sobre la que se realizará el pintado de las pistas del establecimiento, cumplimiento con la exigencia de clase 1	cumple
Zonas interiores húmedas. Se prevé la instalación de suelo de baldosa cerámica de clase 2, cumplimiento con la exigencia de clase 2	cumple
Zonas húmedas en entradas (Pdte. <6%): El suelo será de baldosa cerámica de clase 2	cumple

2 Discontinuidades en el pavimento

No es exigible en zonas de uso restringido.

En zona de uso público cumplirá las siguientes condiciones:

a) No tendrá juntas que presenten un resalto de más de 4 mm **cumple**

b) Los desniveles que no excedan de 5 cm se resolverán con una pendiente que no exceda del 25%

En desniveles menores de 5 cm en accesos accesibles

En los accesos a los edificios o establecimientos, para usuarios de silla de ruedas, se puede admitir desniveles que no excedan de 5 cm salvados con una pendiente que no exceda de 25%, debido a que esta solución puede limitar la entrada de agua de lluvia en la edificación y, por tanto, limitar posibles resbalones y caídas. **cumple**

c) En zonas para circulación de personas, el suelo no presentará perforaciones o huecos por los que pueda introducirse una esfera de 1,5 cm de diámetro **cumple**

En zonas de circulación no se podrá disponer un escalón aislado, ni dos consecutivos, excepto en los casos siguientes:

c) En los accesos y en las salidas de los edificios.

3 Desniveles

Desniveles: Existirán barreras de protección en los desniveles, huecos y aberturas con una diferencia de cota $> 0,55$ m, excepto cuando la disposición constructiva haga muy improbable la caída. La barrera de protección tendrá una altura mínima de 0,90 m cuando la altura no exceda de 6 m. La altura se medirá verticalmente desde el nivel del suelo y en el caso de escaleras, desde la línea de inclinación definida por los vértices de los peldaños hasta el límite superior de la barrera. Tendrá la resistencia y rigidez suficiente para resistir la fuerza horizontal establecida en DBSE-AE. **No procede**

4 Escaleras y rampas

No se proyecta ninguna rampa ni escalera en el establecimiento.

No procede

SUA 2 – SEGURIDAD FRENTE AL RIESGO DE IMPACTO O DE ATRAPAMIENTO

1. Impacto

1.1 Impacto con elementos fijos

La altura libre de paso en zonas de circulación será, como mínimo, 2,10 m en zonas de uso restringido y 2,20 m en el resto de las zonas. En los umbrales de las puertas la altura libre será 2 m, como mínimo.

La altura libre de las zonas de paso será de $5,58\text{m} > 2,10\text{m}$ [min.]

Cumple

En la zona de los baños la altura libre será $2,35\text{m} > 2,10\text{m}$ [min.]

Cumple

En zonas de circulación, las paredes carecerán de elementos salientes que no arranquen del suelo, que vuelen más de 15 cm en la zona de altura comprendida entre 15 cm y 2,20 m medida a partir del suelo y que presenten riesgo de impacto

No se proyecta ningún saliente en las paredes de las zonas de circulación del local

No es de aplicación

1.2 Impacto con elementos practicables

No es exigible en zonas de uso restringido. Las puertas de recintos que no sean de ocupación nula (definida en el Anejo SI A del DB SI) situadas en el lateral de los pasillos cuya anchura sea menor que 2,50 m se dispondrán de forma que el barrido de la hoja no invada el pasillo.

No es de aplicación

2. Atrapamiento

Con el fin de limitar el riesgo de atrapamiento producido por una puerta corredera de accionamiento manual, incluidos sus mecanismos de apertura y cierre, la distancia a hasta el objeto fijo más próximo será 20 cm, como mínimo

La puerta corredera de los aseos accesibles será de armazón metálico. **Cumple**

SUA 3 – SEGURIDAD FRENTE AL RIESGO DE APRISIONAMIENTO EN RECINTOS

1. Aprisionamiento

Cuando las puertas de un recinto tengan dispositivo para su bloqueo desde el interior y las personas puedan quedar accidentalmente atrapadas dentro del mismo, existirá algún sistema de desbloqueo de las puertas desde el exterior del recinto. Excepto en el caso de los baños o los aseos de viviendas, dichos recintos tendrán iluminación controlada desde su interior.

En zonas de uso público, los aseos accesibles y cabinas de vestuarios accesibles dispondrán de un dispositivo en el interior fácilmente accesible, mediante el cual se transmita una llamada de asistencia perceptible desde un punto de control y que permita al usuario verificar que su llamada ha sido recibida, o perceptible desde un paso frecuente de personas.

La fuerza de apertura de las puertas de salida será de 140 N, como máximo, excepto en las situadas en itinerarios accesibles, en las que se aplicará lo establecido en la definición de los mismos en el anejo A Terminología (como máximo 25 N, en general, 65 N cuando sean resistentes al fuego).

SUA 4 – SEGURIDAD FRENTE AL RIESGO CAUSADO POR ILUMINACIÓN INADECUADA

1. Alumbrado normal en zonas de circulación

En cada zona se dispondrá una instalación de alumbrado capaz de proporcionar, una iluminancia mínima de 20 lux en zonas exteriores y de 100 lux en zonas interiores, excepto aparcamientos interiores en donde será de 50 lux, medida a nivel del suelo.

El factor de uniformidad media será del 40% como mínimo

-Alumbrado de emergencia: Los edificios dispondrán de un alumbrado de emergencia que, en caso de fallo del alumbrado normal, suministre la iluminación necesaria para facilitar la visibilidad a los usuarios de manera que puedan abandonar el edificio, evite las situaciones de pánico y permita la visión de las señales indicativas de las salidas y la situación de los equipos y medios de protección existentes.

Contarán con alumbrado de emergencia las zonas y los elementos siguientes:

- a) Los recorridos desde todo origen de evacuación hasta el espacio exterior seguro.
- b) Los aseos generales de planta en edificios de uso público.

c) Los itinerarios accesibles.

Con el fin de proporcionar una iluminación adecuada las luminarias cumplirán las siguientes condiciones:

Se situarán al menos a 2 m por encima del nivel del suelo.

Se dispondrá una en cada puerta de salida y en posiciones en las que sea necesario destacar un peligro potencial o el emplazamiento de un equipo de seguridad.

El alumbrado de emergencia de las vías de evacuación debe alcanzar al menos el 50% del nivel de iluminación requerido al cabo de los 5 s y el 100% a los 60s

Se dispone de alumbrado de emergencia según plano de protección contra incendios I002

cumple

SUA 5 - SEGURIDAD FRENTE AL RIESGO CAUSADO POR SITUACIONES DE ALTA OCUPACIÓN

Las condiciones establecidas en esta Sección son de aplicación a los graderíos de estadios, pabellones polideportivos, centros de reunión, otros edificios de uso cultural, etc. previstos para más de 3000 espectadores de pie.

Puesto que en nuestro caso el establecimiento deportivo no tiene previsto ningún espectador de pie, siendo la ocupación total de 32 personas **No es de aplicación**

SUA 6 - SEGURIDAD FRENTE AL RIESGO DE AHOGAMIENTO

No es de aplicación

SUA 7 - SEGURIDAD FRENTE AL RIESGO CAUSADO POR VEHÍCULOS EN MOVIMIENTO

No es de aplicación

SUA 8 - SEGURIDAD FRENTE AL RIESGO CAUSADO POR LA ACCIÓN DEL RAYO

No es de aplicación

SUA 9 - ACCESIBILIDAD

El establecimiento situado en planta baja dispone de itinerario accesible que comunica con el espacio de circulación del polígono industrial La Portalada

El establecimiento dispone de aseo accesible y cumple con todas las características descritas en el anejo A del documento básico de utilización y accesibilidad del CTE así como con el "Documento de Apoyo al Documento Básico DB-SUA Seguridad y utilización y accesibilidad: DA DB-SUA / 2 – Adecuación efectiva de las condiciones de accesibilidad en edificios existentes" del CTE:

- Está comunicado con un itinerario accesible.

cumple

- Espacio para giro de diámetro Ø 1,50 m libre de obstáculos.

cumple *

*** ANEJO C- Servicios higiénicos accesibles:**

Este anejo desarrolla soluciones para mejorar la accesibilidad para personas con movilidad reducida, en especial para usuarios de silla de ruedas, en aquellos servicios higiénicos en los que, por inviabilidad técnica o económica o por incompatibilidad con el grado de protección de determinados elementos del edificio, no se puedan cumplir las exigencias del documento básico DB SUA.

C.2 Criterios generales de proyecto

Se presentan a continuación algunos criterios aplicables a los servicios higiénicos de edificios existentes cuando no sea posible alcanzar las condiciones establecidas en el DB:

Espacio de maniobra libre de obstáculos:

Cuando no sea posible proporcionar un espacio de maniobra libre de obstáculos de 1,50 m de diámetro se puede disponer un espacio de al menos 1,20 m de diámetro. **Cumple**

Para inscribir el espacio de 1,50 m de diámetro se puede aprovechar el espacio libre disponible bajo el lavabo hasta una profundidad de 20 cm, siempre que éste no tenga pedestal. **Cumple**

Servicio higiénico con espacio de transferencia por un solo lado:

En establecimientos y edificios públicos en los que no hubiera disponibilidad de espacio suficiente se admiten soluciones con transferencia a un solo lado. **Cumple**

- Puertas que cumplen con las condiciones del itinerario accesible. Son abatibles hacia el exterior o correderas.

Anchura libre de paso $\geq 0,80$ m medida en el marco y aportada por no más de una hoja. En el ángulo de máxima apertura de la puerta, la anchura libre de paso reducida por el grosor de la hoja de la puerta debe ser $\geq 0,78$ m - Mecanismos de apertura y cierre situados a una altura entre 0,80 - 1,20 m, de funcionamiento a presión o palanca y maniobrables con una sola mano, o son automáticos - En ambas caras de las puertas existe un espacio horizontal libre del barrido de las hojas de diámetro $\varnothing 1,20$ m - Distancia desde el mecanismo de apertura hasta el encuentro en rincón $\geq 0,30$ m - Fuerza de apertura de las puertas de salida ≤ 25 N (≤ 65 N cuando sean resistentes al fuego)

Puerta normalizada de 82,5 cm y paso libre de 0,80 m.

cumple

- Dispone de barras de apoyo, mecanismos y accesorios diferenciados cromáticamente del entorno.

cumple

En Zaragoza, Marzo de 2026



Clara Dobón Ricarte | Arquitecta



09 | CTE, DB HS – SALUBRIDAD

HS 1 – PROTECCIÓN FRENTE A LA HUMEDAD

No procede

HS 2 – RECOGIDA Y EVACUACIÓN DE RESIDUOS

No procede

HS 3 – CALIDAD DEL AIRE INTERIOR

En los edificios de viviendas, a los locales habitables del interior de las mismas, los almacenes de residuos, los trasteros, los aparcamientos y garajes; y en los edificios de cualquier otro uso, a los aparcamientos y los garajes se consideran válidos los requisitos de calidad de aire interior establecidos en la Sección HS 3 del Código Técnico de la Edificación.

El resto de edificios dispondrá de un sistema de ventilación para el aporte del suficiente caudal de aire exterior que evite, en los distintos locales en los que se realice alguna actividad humana, la formación de elevadas concentraciones de contaminantes, de acuerdo con lo que se establece en el apartado 1.4.2.2 y siguientes. A los efectos de cumplimiento de este apartado se considera válido lo establecido en el procedimiento de la UNE-EN 13779.

IT 1.1.4.2.2. Categorías de calidad del aire interior en función del uso de los edificios

A efectos de justificación de este apartado se opta por categoría IDA 3.

IT 1.1.4.2.3. Caudal mínimo del aire exterior de ventilación

El caudal mínimo de aire exterior de ventilación, necesario para alcanzar las categorías de calidad de aire interior que se indican en el apartado 1.4.2.2, se calculará de acuerdo:

B. Método directo por calidad del aire percibido

En este método basado en el informe CR 1752 (método olfativo), los valores a emplear son los de la tabla 1.4.2.2.

Tabla 1.4.2.2 Caudales del aire percibido, en decipols

Categoría	decipols
IDA 1	0,8
IDA 2	1,2
IDA 3	2,0
IDA 4	3,0

Cálculo de ventilación de la zona de trabajo

Se realiza el cálculo con IDA 3 (aire de calidad media)

Para el cálculo de la ventilación se utiliza el método directo por calidad de aire percibido, en relación con la superficie asociada a la exigencia, por ser el método más restrictivo en nuestro caso. Además, se aumenta la superficie de la zona de pistas, incluyendo los vestíbulos previos.

Caudal:

Zona pistas: $27,58 \text{ m}^2 \times 2,00 = 1.510,54 \text{ dm}^3/\text{s} = 5.437,94 \text{ m}^3/\text{h}$

De este modo, se dispondrá de ventilador mecánico mural con el caudal mínimo de extracción necesario. Se prevé que la ocupación real del local sea limitada y además, de forma complementaria se dispone de huecos practicables enfrentados en ambas fachadas.

Las zonas de vestuarios y aseos dispondrán de extractores mecánicos conectados a cubierta. Su funcionamiento se encuentra ligado al accionamiento del sistema de detección de presencia instalado en cada recinto.

IT 1.1.4.2.5. Aire de extracción

En función del uso del edificio o local, el aire de extracción se clasifica:

AE 1 (bajo nivel de contaminación): aire que procede de los locales en los que las emisiones más importantes de contaminantes proceden de los materiales de construcción y decoración, además de las personas.

Está excluido el aire que procede de locales donde se permite fumar. Están incluidos en este apartado: oficinas, aulas, salas de reuniones, locales comerciales sin emisiones específicas, espacios de uso público, escaleras y pasillos.

El caudal de aire de extracción de locales de servicio será como mínimo de $2 \text{ dm}^3/\text{s}$ por m^2 de superficie en planta

Sólo el aire de categoría AE 1, exento de humo de tabaco, puede ser retornado a los locales.

HS 4 – SUMINISTRO DE AGUA

Instalación de suministro de agua en edificios incluidos en el ámbito de aplicación general del CTE. Las ampliaciones, modificaciones, reformas o rehabilitaciones de las instalaciones existentes se consideran incluidas si se amplía el número o capacidad de los aparatos receptores existentes en la instalación

2. Caracterización y cuantificación de la exigencia

2.1.1 Calidad del agua

El agua de la instalación cumplirá lo establecido en la legislación vigente sobre el agua para el consumo humano. Las compañías suministradoras facilitarán los datos del caudal y presión que servirán de base para el dimensionado de la instalación. Además, los materiales que se utilizarán en la instalación, en relación con su afectación al agua que suministren, se ajustarán a los siguientes requisitos:

- a) para las tuberías y accesorios deben emplearse materiales que no produzcan concentraciones de sustancias nocivas que excedan los valores permitidos por la el Real Decreto 140/2003, de 7 de febrero;
- b) no deben modificar la potabilidad, el olor, el color ni el sabor del agua;
- c) deben ser resistentes a la corrosión interior;
- d) deben ser capaces de funcionar eficazmente en las condiciones de servicio previstas;
- e) no deben presentar incompatibilidad electroquímica entre sí;
- f) deben ser resistentes a temperaturas de hasta 40°C, y a las temperaturas exteriores de su entorno inmediato;
- g) deben ser compatibles con el agua suministrada y no deben favorecer la migración de sustancias de los materiales en cantidades que sean un riesgo para la salubridad y limpieza del agua de consumo humano;
- h) su envejecimiento, fatiga, durabilidad y las restantes características mecánicas, físicas o químicas, no deben disminuir la vida útil prevista de la instalación

Para cumplir las condiciones anteriores se utilizarán, en caso de que sea necesario, revestimientos, sistemas de protección o sistemas de tratamiento de agua. La instalación tendrá las características adecuadas para evitar el desarrollo de gérmenes patógenos y no favorecer el desarrollo de la biocapa (biofilm).

2.1.2 Protección contra retornos

Se dispondrán sistemas antirretorno para evitar la inversión del sentido del flujo en los puntos que figuran a continuación, así como en cualquier otro que resulte necesario:

- a) después de los contadores
- b) en la base de las ascendentes
- c) antes del equipo de tratamiento de agua
- d) en los tubos de alimentación no destinados a usos domésticos
- e) antes de los aparatos de refrigeración o climatización

Las instalaciones de suministro de agua no se conectarán directamente a instalaciones de evacuación ni a instalaciones de suministro de agua proveniente de otro origen que la red pública. En los aparatos y equipos de la instalación, la llegada de agua se realizará de como que no se produzcan retornos. Los

antirretornos se dispondrán combinados con grifos de vaciado de tal forma que siempre sea posible vaciar cualquier tramo de la red.

2.1.3 Condiciones mínimas de suministro

La instalación suministrará a los aparatos y equipos del equipamiento higiénico los caudales que figuran en la tabla 2.1

Tabla 2.1 Caudal instantáneo mínimo para cada tipo de aparato

Tipo de aparato	Caudal instantáneo mínimo de agua fría [dm ³ /s]	Caudal instantáneo mínimo de ACS [dm ³ /s]
Lavamanos	0,05	0,03
Lavabo	0,10	0,065
Ducha	0,20	0,10
Bañera de 1,40 m o más	0,30	0,20
Bañera de menos de 1,40 m	0,20	0,15
Bidé	0,10	0,065
Inodoro con cisterna	0,10	-
Inodoro con fluxor	1,25	-
Urinarios con grifo temporizado	0,15	-
Urinarios con cisterna (c/u)	0,04	-
Fregadero doméstico	0,20	0,10
Fregadero no doméstico	0,30	0,20
Lavavajillas doméstico	0,15	0,10
Lavavajillas industrial (20 servicios)	0,25	0,20
Lavadero	0,20	0,10
Lavadora doméstica	0,20	0,15
Lavadora industrial (8 kg)	0,60	0,40
Grifo aislado	0,15	0,10
Grifo garaje	0,20	-
Vertedero	0,20	-

Caudales mínimos instantáneos de suministro

La tabla 2.1 recoge los caudales mínimos admisibles, por lo que pueden emplearse caudales mayores de diseño si se considera oportuno.

En el dimensionado, deberán tenerse en cuenta los coeficientes de simultaneidad.

En nuestro caso, el local dispondrá de los siguientes aparatos:

Lavabo	A.Fría: 0,10 [dm ³ /s] ; ACS: 0,065 [dm ³ /s]
Ducha	A.Fría: 0,20 [dm ³ /s] ; ACS: 0,10 [dm ³ /s]
Inodoro con cisterna	A.Fría: 0,10 [dm ³ /s] ; ACS: - [dm ³ /s]

2.1.4 Mantenimiento

Los elementos y equipos de la instalación se instalarán en un local cuya dimensión sea suficiente para que pueda llevarse a cabo su mantenimiento adecuadamente. Las redes de tuberías se diseñarán de tal forma que sean accesibles para su mantenimiento y reparación, para lo cual estarán alojadas en huecos o patinillos registrables.

2.2 Señalización

Si se dispone una instalación para suministrar agua que no sea apta para el consumo, las tuberías, los grifos y los demás puntos terminales de esta instalación deben estar adecuadamente señalados para que puedan ser identificados como tales de forma fácil e inequívoca.

No se prevé la instalación de ninguna red que no sea apta para el consumo.

2.3 Ahorro de agua

Se dispondrá un sistema de contabilización tanto de agua fría como de agua caliente para cada unidad de consumo individualizable.

En las redes de ACS se dispondrá de una red de retorno cuando la longitud de la tubería de ida al punto de consumo más alejado sea igual o mayor que 15m.

3 Diseño

La instalación de suministro de agua desarrollada en el proyecto del edificio estará compuesta de una acometida, una instalación general y, en función de si la contabilización es única o múltiple, de derivaciones colectivas o instalaciones particulares.

3.1 Esquema general de la instalación

El esquema general de la instalación será del siguiente tipo:

Red con contador general único, según el esquema de la figura 3.1, y compuesta por la acometida, la instalación general que contiene un armario o arqueta del contador general, un tubo de alimentación y un distribuidor principal; y las derivaciones colectivas.



Figura 3.1 Esquema de red con contador general

3.2.1 Red de agua fría

Acometida

La acometida dispondrá, como mínimo, de los siguientes elementos:

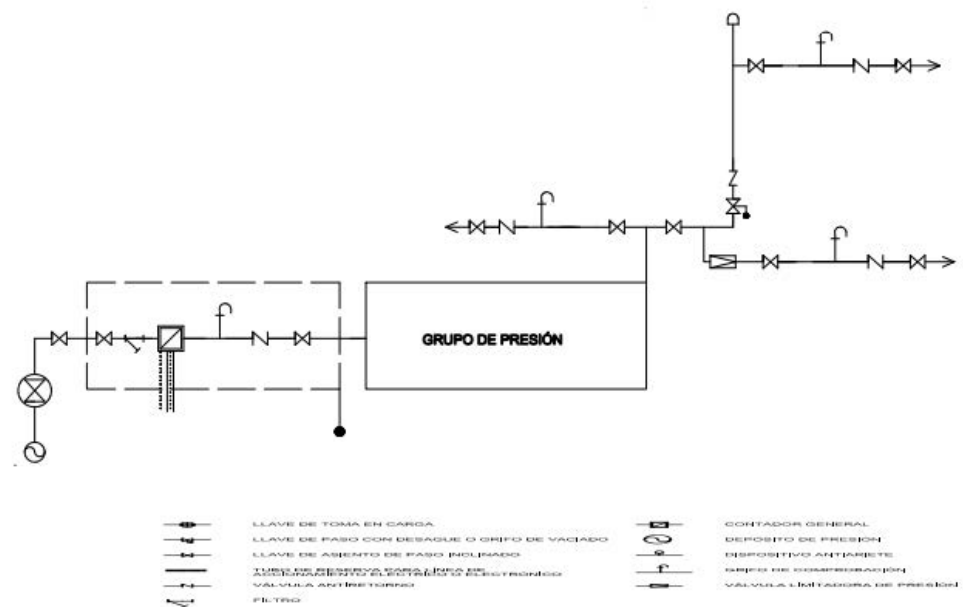
- a) una llave de toma o un collarín de toma en carga, sobre la tubería de distribución de la red exterior de suministro que abra el paso a la acometida;
- b) un tubo de acometida que enlace la llave de toma con la llave de corte general;
- c) Una llave de corte en el exterior de la propiedad

Instalación general

La instalación general contendrá, en función del esquema adoptado, los elementos que le correspondan de los que se citan en los apartados siguientes.

Llave de corte general

La llave de corte general servirá para interrumpir el suministro al edificio, y estará situada dentro de la propiedad, en una zona de uso común, accesible para su manipulación y señalada adecuadamente para permitir su identificación. Si se dispone armario o arqueta del contador general, debe alojarse en su interior.

Filtro de la instalación general

El filtro de la instalación general retendrá los residuos del agua que puedan dar lugar a corrosiones en las canalizaciones metálicas. Se instalará a continuación de la llave de corte general. Si se dispone armario o arqueta del contador general, se alojará en su interior. El filtro será de tipo Y con un umbral de filtrado comprendido entre 25 y 50, con malla de acero inoxidable y baño de plata, para evitar la formación de bacterias y autolimpiable. La situación del filtro será tal que permita realizar adecuadamente las operaciones de limpieza y mantenimiento sin necesidad de corte de suministro.

Armario o arqueta del contador general

El armario o arqueta del contador general contendrá, dispuestos en este orden, la llave de corte general, un filtro de la instalación general, el contador, una llave, grifo o racor de prueba, una válvula de retención y una llave de salida. Su instalación se realizará en un plano paralelo al del suelo.

La llave de salida permitirá la interrupción del suministro al edificio. La llave de corte general y la de salida servirán para el montaje y desmontaje del contador general.

Tubo de alimentación

El trazado del tubo de alimentación se realizará por zonas de uso común. En caso de ir empotrado se dispondrán registros para su inspección y control de fugas, al menos en sus extremos y en los cambios de dirección

Distribuidor principal

El trazado del distribuidor principal se realizará por zonas de uso común. En caso de ir empotrado se dispondrán registros para su inspección y control de fugas, al menos en sus extremos y en los cambios de dirección. Deben disponerse llaves de corte en todas las derivaciones, de tal forma que en caso de avería en cualquier punto no deba interrumpirse todo el suministro.

Ascendentes o montantes

Las ascendentes o montantes discurrirán por zonas de uso común del mismo. Irán alojadas en recintos o huecos, contruidos a tal fin. Dichos recintos o huecos, que podrán ser de uso compartido solamente con otras instalaciones de agua del edificio, serán registrables y tendrán las dimensiones suficientes para que puedan realizarse las operaciones de mantenimiento. Las ascendentes dispondrán en su base de una válvula de retención, una llave de corte para las operaciones de mantenimiento, y de una llave de paso con grifo o tapón de vaciado, situadas en zonas de fácil acceso y señaladas de forma conveniente. La válvula de retención se dispondrá en primer lugar, según el sentido de circulación del agua. En su parte superior se instalarán dispositivos de purga, automáticos o manuales, con un separador o cámara que reduzca la velocidad del agua facilitando la salida del aire y disminuyendo los efectos de los posibles golpes de ariete.

Contadores divisionarios

Los contadores divisionarios se situarán en zonas de uso común del edificio, de fácil y libre acceso. Contarán con pre-instalación adecuada para una conexión de envío de señales para lectura a distancia del contador. Antes de cada contador divisionario se dispondrá una llave de corte. Después de cada contador se dispondrá una válvula de retención.

Instalaciones particulares

Las instalaciones particulares estarán compuestas de los elementos siguientes:

- a) una llave de paso situada en el interior de la propiedad particular en lugar accesible para su manipulación;
- b) derivaciones particulares, cuyo trazado se realizará de forma tal que las derivaciones a los cuartos húmedos sean independientes. Cada una de estas derivaciones contará con una llave de corte, tanto para agua fría como para agua caliente;
- c) ramales de enlace;
- d) puntos de consumo, de los cuales, todos los aparatos de descarga, tanto depósitos como grifos, los calentadores de agua instantáneos, los acumuladores, las calderas individuales de producción de ACS y calefacción y, en general, los aparatos sanitarios, llevarán una llave de corte individual.

Sistemas de sobreelevación: grupos de presión

El sistema de sobreelevación se diseñará de tal manera que se pueda suministrar a zonas del edificio alimentables con presión de red, sin necesidad de la puesta en marcha del grupo.

El grupo de presión se instalará en un local de uso exclusivo que podrá albergar también el sistema de tratamiento de agua. Las dimensiones de dicho local serán suficientes para realizar las operaciones de mantenimiento.

Sistemas de reducción de la presión

Se instalarán válvulas limitadoras de presión en el ramal o derivación pertinente para que no se supere la presión de servicio máxima establecida en 2.1.3.

En el caso de prever incrementos significativos en la presión de red se instalarán válvulas limitadoras de tal forma que no se supere la presión máxima de servicio en los puntos de utilización.

Sistemas de tratamiento de agua

En el caso de que se quiera instalar un sistema de tratamiento en la instalación interior no empeorará el agua suministrada y en ningún caso incumplir con los valores paramétricos establecidos en el Anexo I del Real Decreto 140/2003.

3.2.2 Red de agua caliente sanitaria (ACS)

Distribución (impulsión y retorno)

En el diseño de las instalaciones de ACS se aplicarán condiciones análogas a las de las redes de agua fría.

En los edificios en los que sea de aplicación la contribución mínima de energía renovable para cubrir la demanda de agua caliente sanitaria, de acuerdo con la sección HE-4 del DB-HE, se dispondrán, además de las tomas de agua fría, previstas para la conexión de la lavadora y el lavavajillas, sendas tomas de agua caliente para permitir la instalación de equipos bitérmicos.

Tanto en instalaciones individuales como en instalaciones de producción centralizada, la red de distribución estará dotada de una red de retorno cuando la longitud de la tubería de ida al punto de consumo más alejado sea igual o mayor que 15 m.

Las redes de retorno discurrirán paralelamente a las de impulsión.

En los montantes, se realizará el retorno desde su parte superior y por debajo de la última derivación particular. En la base de dichos montantes se dispondrán válvulas de asiento para regular y equilibrar hidráulicamente el retorno.

Teniendo en cuenta los movimientos de dilatación por efectos térmicos, se tomarán las siguientes precauciones:

- a) en las distribuciones principales se dispondrán las tuberías y sus anclajes de modo que dilaten libremente, según lo establecido en el Reglamento de Instalaciones Térmicas en los Edificios y sus Instrucciones Técnicas Complementarias ITE para las redes de calefacción;
- b) en los tramos rectos se considerará la dilatación lineal del material, previendo dilatadores si fuera necesario, cumpliéndose para cada tipo de tubo las distancias que se especifican en el Reglamento antes citado.

Además, el aislamiento de las redes de tuberías, tanto en impulsión como en retorno, se ajustarán a lo dispuesto en el Reglamento de Instalaciones Térmicas en los Edificios y sus Instrucciones Técnicas Complementarias ITE

Regulación y control

En las instalaciones de ACS se regulará y se controlará la temperatura de preparación y la de distribución.

En las instalaciones individuales los sistemas de regulación y de control de la temperatura estarán incorporados a los equipos de producción y preparación. El control sobre la recirculación en sistemas individuales con producción directa será tal que pueda recircularse el agua sin consumo hasta que se alcance la temperatura adecuada.

Condiciones generales de la instalación de suministro

La constitución de los aparatos y dispositivos instalados y su modo de instalación serán tales que se impida la introducción de cualquier fluido en la instalación y el

retorno del agua salida de ella. La instalación se empalmará directamente a una conducción de evacuación de aguas residuales.

No se establecerán uniones entre las conducciones interiores empalmadas a las redes de distribución pública y otras instalaciones, tales como las de aprovechamiento de agua que no sea procedente de la red de distribución pública. Las instalaciones de suministro que dispongan de sistema de tratamiento de agua estarán provistas de un dispositivo para impedir el retorno; este dispositivo se situará antes del sistema y lo más cerca posible del contador general si lo hubiera.

Puntos de consumo de alimentación directa

En todos los aparatos que se alimentan directamente de la distribución de agua, tales como bañeras, lavabos, bidés, fregaderos, lavaderos, y en general, en todos los recipientes, el nivel inferior de la llegada del agua verterá a 20 mm, por lo menos, por encima del borde superior del recipiente.

Derivaciones de uso colectivo

Los tubos de alimentación que no estén destinados exclusivamente a necesidades domésticas estarán provistos de un dispositivo antirretorno y una purga de control. Las derivaciones de uso colectivo de los edificios no estarán conectadas directamente a la red pública de distribución, salvo que fuera una instalación única en el edificio.

Al no tratarse de un edificio de uso colectivo, no es de aplicación.

Conexión de calderas

Las calderas de vapor o de agua caliente con sobrepresión no se empalmarán directamente a la red pública de distribución. Cualquier dispositivo o aparato de alimentación que se utilice partirá de un depósito, para el que se cumplirán las anteriores disposiciones. No se prevén.

Separaciones respecto de otras instalaciones

El tendido de las tuberías de agua fría deberá hacerse de tal modo que no resulten afectadas por los focos de calor y por consiguiente deben discurrir siempre separadas de las canalizaciones de agua caliente (ACS o calefacción) a una distancia de 4 cm, como mínimo. Cuando las dos tuberías estén en un mismo plano vertical, la de agua fría irá siempre por debajo de la de agua caliente.

Las tuberías irán por debajo de cualquier canalización o elemento que contenga dispositivos eléctricos o electrónicos, así como de cualquier red de telecomunicaciones, guardando una distancia en paralelo de al menos 30 cm.

Con respecto a las conducciones de gas se guardará al menos una distancia de 3 cm.

Señalización

Las tuberías de agua potable se señalarán con los colores verde oscuro o azul.

Si se dispone una instalación para suministrar agua que no sea apta para el consumo, las tuberías, los grifos y los demás puntos terminales de esta instalación estarán adecuadamente señalados para que puedan ser identificados como tales de forma fácil e inequívoca.

Ahorro de agua

Los equipos que utilicen agua para consumo humano en la condensación de agentes frigoríficos, se equiparán con sistemas de recuperación de agua.

4 Dimensionado

En los edificios dotados con contador general único se preverá un espacio para un armario o una cámara para alojar el contador general de las dimensiones indicadas en la tabla 4.1.

Tabla 4.1 Dimensiones del armario y de la arqueta para el contador general

Dimensiones en mm	Diámetro nominal del contador en mm										
	Armario					Cámara					
	15	20	25	32	40	50	65	80	100	125	150
Largo	600	600	900	900	1300	2100	2100	2200	2500	3000	3000
Ancho	500	500	500	500	600	700	700	800	800	800	800
Alto	200	200	300	300	500	700	700	800	900	1000	1000

Dimensiones del alojamiento para el contador general

4.2 Dimensionado de las redes de distribución

El cálculo se realizará con un primer dimensionado seleccionando el tramo más desfavorable de la misma y obteniéndose unos diámetros previos que posteriormente habrá que comprobar en función de la pérdida de carga que se obtenga con los mismos. Este dimensionado se hará siempre teniendo en cuenta las peculiaridades de cada instalación y los diámetros obtenidos serán los mínimos que hagan compatibles el buen funcionamiento y la economía de la misma.

Dimensionado de los tramos

El dimensionado de la red se hará a partir del dimensionado de cada tramo, y para ello se partirá del circuito considerado como más desfavorable que será aquel que cuente con la mayor pérdida de presión debida tanto al rozamiento como a su altura geométrica.

El dimensionado de los tramos se hará de acuerdo al procedimiento siguiente:

- a) el caudal máximo de cada tramos será igual a la suma de los caudales de los puntos de consumo alimentados por el mismo de acuerdo con la tabla 2.1.
- b) establecimiento de los coeficientes de simultaneidad de cada tramo de acuerdo con un criterio adecuado.
- c) determinación del caudal de cálculo en cada tramo como producto del caudal máximo por el coeficiente de simultaneidad correspondiente.
- d) elección de una velocidad de cálculo comprendida dentro de los intervalos siguientes:
 - i) tuberías metálicas: entre 0,50 y 2,00 m/s
 - ii) tuberías termoplásticas y multicapas: entre 0,50 y 3,50 m/s
- e) Obtención del diámetro correspondiente a cada tramo en función del caudal y de la velocidad.

Comprobación de la presión

Se comprobará que la presión disponible en el punto de consumo más desfavorable supera con los valores mínimos indicados en el apartado 2.1.3 y que en todos los puntos de consumo no se supera el valor máximo indicado en el mismo apartado, de acuerdo con lo siguiente:

a) determinar la pérdida de presión del circuito sumando las pérdidas de presión total de cada tramo. Las pérdidas de carga localizadas podrán estimarse en un 20% al 30% de la producida sobre la longitud real del tramo o evaluarse a partir de los elementos de la instalación.

b) comprobar la suficiencia de la presión disponible: una vez obtenidos los valores de las pérdidas de presión del circuito, se comprueba si son sensiblemente iguales a la presión disponible que queda después de descontar a la presión total, la altura geométrica y la residual del punto de consumo más desfavorable. En el caso de que la presión disponible en el punto de consumo fuera inferior a la presión mínima exigida sería necesaria la instalación de un grupo de presión.

4.3 Dimensionado de las derivaciones a cuartos húmedos y ramales de enlace

Los ramales de enlace a los aparatos domésticos se dimensionarán conforme a lo que se establece en las tabla 4.2. En el resto, se tomarán en cuenta los criterios de suministro dados por las características de cada aparato y se dimensionará en consecuencia.

Tabla 4.2 Diámetros mínimos de derivaciones a los aparatos

Aparato o punto de consumo	Diámetro nominal del ramal de enlace	
	Tubo de acero	Tubo de cobre o plástico (mm)
Lavamanos	½	12
Lavabo, bidé	½	12
Ducha	½	12
Bañera <1,40 m	¾	20
Bañera >1,40 m	¾	20
Inodoro con cisterna	½	12
Inodoro con fluxor	1- 1 ½	25-40
Urinario con grifo temporizado	½	12
Urinario con cisterna	½	12
Fregadero doméstico	½	12
Fregadero industrial	¾	20
Lavavajillas doméstico	½ (rosca a ¾)	12
Lavavajillas industrial	¾	20
Lavadora doméstica	¾	20
Lavadora industrial	1	25
Vertedero	¾	20

En nuestro caso, las derivaciones serán a los siguientes aparatos o puntos de consumo:

Lavabo	Ø12 mm
Ducha	Ø12 mm
Inodoro con cisterna	Ø12 mm

De la misma manera, los diámetros de los diferentes tramos de la red de suministro se dimensionarán conforme al procedimiento establecido en el apartado 4.2, adoptándose como mínimo los valores de la tabla 4.3:

Tabla 4.3 Diámetros mínimos de alimentación

Tramo considerado	Diámetro nominal del tubo de alimentación	
	Acero	Cobre o plástico (mm)
Alimentación a cuarto húmedo privado: baño, aseo, cocina.	$\frac{3}{4}$	20
Alimentación a derivación particular: vivienda, apartamento, local comercial	$\frac{3}{4}$	20
Columna (montante o descendente)	$\frac{3}{4}$	20
Distribuidor principal	1	25
Alimentación equipos de climatización	< 50 kW	$\frac{1}{2}$
	50 - 250 kW	$\frac{3}{4}$
	250 - 500 kW	1
	> 500 kW	1 $\frac{1}{4}$

4.4 Dimensionado de las redes de ACS

Dimensionado de las redes de impulsión de ACS

Para las redes de impulsión o ida de ACS se seguirá el mismo método de cálculo que para redes de agua fría.

Dimensionado de las redes de retorno de ACS

Para determinar el caudal que circulará por el circuito de retorno, se estimará que en el grifo más alejado, la pérdida de temperatura sea como máximo de 3 °C desde la salida del acumulador o intercambiador en su caso.

En cualquier caso no se recircularán menos de 250 l/h en cada columna, si la instalación responde a este esquema, para poder efectuar un adecuado equilibrio hidráulico.

El caudal de retorno se podrá estimar según reglas empíricas de la siguiente forma: Documento Básico HS Salubridad con comentarios HS 4 Suministro de agua 103

a) considerar que se recircula el 10% del agua de alimentación, como mínimo. De cualquier forma se considera que el diámetro interior mínimo de la tubería de retorno es de 16 mm.

b) los diámetros en función del caudal recirculado se indican en la tabla 4.4.

Tabla 4.4 Relación entre diámetro de tubería y caudal recirculado de ACS

Diámetro nominal de la tubería	Caudal recirculado (l/h)
$\frac{1}{2}$	140
$\frac{3}{4}$	300
1	600
1 $\frac{1}{4}$	1.100
1 $\frac{1}{2}$	1.800
2	3.300

4.5 Dimensionado de los equipos, elementos y dispositivos de la instalación

Dimensionado de los contadores

El calibre nominal de los distintos tipos de contadores se adecuará, tanto en agua fría como caliente, a los caudales nominales y máximos de la instalación.

Cálculo del grupo de presión

El volumen del depósito se calculará en función del tiempo previsto de utilización, aplicando la siguiente expresión:

$$V = Q \cdot t \cdot 60 \quad (4.1)$$

siendo

V es el volumen del depósito [l];

Q es el caudal máximo simultáneo [dm³ /s];

t es el tiempo estimado (de 15 a 20) [min]

La estimación de la capacidad de agua se podrá realizar con los criterios de la norma UNE 100030:2017

Para la presión máxima se adoptará un valor que limite el número de arranques y paradas del grupo de forma que se prolongue lo más posible la vida útil del mismo. Este valor estará comprendido entre 2 y 3 bar por encima del valor de la presión mínima. 2 El cálculo de su volumen se hará con la fórmula siguiente:

$$V_n = P_b \times V_a / P_a \quad (4.2)$$

siendo

V_n es el volumen útil del depósito de membrana;

P_b es la presión absoluta mínima;

V_a es el volumen mínimo de agua;

P_a es la presión absoluta máxima.

Dimensionado de los sistemas y equipos de tratamiento de agua

El tamaño apropiado del aparato se tomará en función del caudal punta en la instalación, así como del consumo mensual medio de agua previsto, o en su defecto se tomará como base un consumo de agua previsible de 60 m³ en 6 meses, si se ha de tratar tanto el agua fría como el ACS, y de 30 m³ en 6 meses si sólo ha de ser tratada el agua destinada a la elaboración de ACS.

El límite de trabajo superior del aparato dosificador, en m³ /h, debe corresponder como mínimo al caudal máximo simultáneo o caudal punta de la instalación.

El volumen de dosificación por carga, en m³ , no debe sobrepasar el consumo de agua previsto en 6 meses.

5 Construcción

1 La instalación de suministro de agua se ejecutará con sujeción al proyecto, a la legislación aplicable, a las normas de la buena construcción y a las instrucciones del director de obra y del director de la ejecución de la obra.

2 Durante la ejecución e instalación de los materiales, accesorios y productos de construcción en la instalación interior, se utilizarán técnicas apropiadas para no empeorar el agua suministrada y en ningún caso incumplir los valores paramétricos establecidos en el anexo I del Real Decreto 140/2003.

Se cumplirán todas las especificaciones indicadas en este apartado.

7 Mantenimiento y conservación

Interrupción del servicio. Instalación de agua de consumo que no se ponga en servicio 4 semanas después de su terminación o esté fuera de servicio > 6 meses: se cerrará su conexión y vaciará. Acometida que no se utilice inmediatamente tras su terminación o esté parada temporalmente: se cerrará en la conducción de abastecimiento. La que no se utilice durante 1 año se taponará. Nueva puesta en servicio de instalación de consumo humano vaciada provisionalmente: a) llenado: 1, se abren un poco las llaves de cierre, empezando por la principal; 2, se purgan los tubos por apertura lenta de cada llave de toma, empezando por la más alejada o alta, hasta que no salga aire; 3, se abren totalmente las llaves de cierre y lavan los tubos; b) con todas las llaves de toma cerradas, se comprueba la estanquidad de la instalación por control visual de toda conducción accesible, conexión y dispositivo de consumo.

Mantenimiento: s/ RD 865/2003. Criterios higiénico-sanitarios para prevención y control de la legionelosis. Equipos que necesiten mantenimiento periódico (elementos de protección y maniobra, válvulas, compuertas, unidades terminales) y deban quedar ocultos: se situarán en espacios que permitan la accesibilidad. Se aconseja situar los tubos en lugares accesibles a lo largo de su recorrido para facilitar su inspección

HS 5 – EVACUACIÓN DE AGUAS

1. 1 Ámbito de aplicación

Instalación de evacuación de aguas residuales y pluviales en edificios incluidos en el ámbito de aplicación general del CTE. Las ampliaciones, modificaciones, reformas o rehabilitaciones de instalaciones existentes se consideran incluidas si se amplía el número o capacidad de los aparatos receptores existentes en la instalación

2. Caracterización y cuantificación de las exigencias

Se dispondrán cierres hidráulicos en la instalación que impidan el paso del aire contenido en ella a los locales ocupados sin afectar al flujo de residuos.

Las tuberías de la red de evacuación tendrán el trazado más sencillo posible, con unas distancias y pendientes que faciliten la evacuación de los residuos y sea autolimpiable. Se evitará la retención de aguas en su interior.

Los diámetros de las tuberías serán los apropiados para transportar los caudales previsibles en condiciones seguras.

Las redes de tuberías se diseñarán de tal forma que sean accesibles para el mantenimiento y reparación de las mismas, para lo cual se alojarán en huecos o patinillos registrables y, en caso de que no puedan alojarse de esa manera, contarán con arquetas o registros.

Se dispondrán sistemas de ventilación adecuados que permitan el funcionamiento de los cierres hidráulicos y la evacuación de gases mefíticos.

La instalación no se utilizará para la evacuación de ningún otro tipo de residuo que no sea ni aguas residuales ni pluviales.

3 Diseño

3.1. Condiciones generales de la evacuación

1. Los colectores del edificio deben desaguar, preferentemente por gravedad, en el pozo o arqueta general que constituye el punto de conexión entre la instalación de evacuación y la red de alcantarillado público, a través de la correspondiente acometida.

2. Cuando no exista red de alcantarillado público, deben utilizarse sistemas individualizados separados, uno de evacuación de aguas residuales dotado de una estación depuradora particular y otro de evacuación de aguas pluviales al terreno.

3. Los residuos agresivos industriales requieren un tratamiento previo al vertido a la red de alcantarillado o sistema de depuración.

4. Los residuos procedentes de cualquier actividad profesional ejercida en el interior de las viviendas distintos de los domésticos, requieren un tratamiento previo mediante dispositivos tales como depósitos de decantación, separadores o depósitos de neutralización.

3.3. Elementos que componen las instalaciones

3.3.1.2 Redes de pequeña evacuación:

Las redes de pequeña evacuación deben diseñarse conforme a los siguientes criterios:

- a) el trazado de la red debe ser lo más sencillo posible para conseguir una circulación natural por gravedad, evitando los cambios bruscos de dirección y utilizando las piezas especiales adecuadas;
- b) deben conectarse a las bajantes; cuando por condicionantes del diseño esto no fuera posible, se permite su conexión al manguetón del inodoro;
- c) la distancia del bote sifónico a la bajante no debe ser mayor que 2,00 m;
- d) las derivaciones que acometan al bote sifónico deben tener una longitud igual o menor que 2,50 m, con una pendiente comprendida entre el 2 y el 4 %;
- e) en los aparatos dotados de sifón individual deben tener las características siguientes: i) en los fregaderos, los lavaderos, los lavabos y los bidés la distancia a la bajante debe ser 4,00 m como máximo, con pendientes comprendidas entre un 2,5 y un 5 %; ii) en las bañeras y las duchas la pendiente debe ser menor o igual que el 10 %; iii) el desagüe de los inodoros a las bajantes debe realizarse directamente o por medio de un manguetón de acometida de longitud igual o menor que 1,00 m, siempre que no sea posible dar al tubo la pendiente necesaria.
- f) debe disponerse un rebosadero en los lavabos, bidés, bañeras y fregaderos;
- g) no deben disponerse desagües enfrentados acometiendo a una tubería común;
- h) las uniones de los desagües a las bajantes deben tener la mayor inclinación posible, que en cualquier caso no debe ser menor que 45°.
- i) cuando se utilice el sistema de sifones individuales, los ramales de desagüe de los aparatos sanitarios deben unirse a un tubo de derivación, que desemboque en la bajante o si esto no fuera posible, en el manguetón del inodoro, y que tenga la cabecera registrable con tapón roscado;
- j) excepto en instalaciones temporales, deben evitarse en estas redes los desagües bombeados.

3.1.4.1 Colectores colgados

1. Las bajantes deben conectarse mediante piezas especiales, según las especificaciones técnicas del material. No puede realizarse esta conexión mediante simples codos, ni en el caso en que estos sean reforzados.
2. La conexión de una bajante de aguas pluviales al colector en los sistemas mixtos, debe disponerse separada al menos 3 m de la conexión de la bajante más próxima de aguas residuales situadas aguas arriba.
3. Deben tener una pendiente del 1% como mínimo.
4. No deben acometer en un mismo punto más de dos colectores.
5. En los tramos rectos, en cada encuentro o acoplamiento tanto en horizontal como en vertical, así como en las derivaciones, deben disponerse registros constituidos por piezas especiales, según el material del que se trate, de tal manera que los tramos entre ellos no superen los 15 m.

4 Dimensionado

4.1 Dimensionado de la red de evacuación de aguas residuales

4.1.1.1 Derivaciones individuales:

De acuerdo a la tabla 4.1 se realiza cálculo de las unidades de desagüe existentes en los cuartos húmedos (cocinas y aseos) de las viviendas para realizar la sustitución de la bajante del techo de los locales de planta baja.

Tabla 4.1 UD's correspondientes a los distintos aparatos sanitarios

Tipo de aparato sanitario	Unidades de desagüe UD		Diámetro mínimo sifón y derivación individual (mm)	
	Uso privado	Uso público	Uso privado	Uso público
Lavabo	1	2	32	40
Bidé	2	3	32	40
Ducha	2	3	40	50
Bañera (con o sin ducha)	3	4	40	50
Inodoro	Con cisterna	4	100	100
	Con fluxómetro	8	100	100
Urinario	Pedestal	4	-	50
	Suspendido	2	-	40
	En batería	3.5	-	-
Fregadero	De cocina	6	40	50
	De laboratorio, restaurante, etc.	2	-	40
Lavadero	3	-	40	-
Vertedero	-	8	-	100
Fuente para beber	-	0.5	-	25
Sumidero sifónico	1	3	40	50
Lavavajillas	3	6	40	50
Lavadora	3	6	40	50
Cuarto de baño (lavabo, inodoro, bañera y bidé)	Inodoro con cisterna	7	100	-
	Inodoro con fluxómetro	8	100	-
Cuarto de aseo (lavabo, inodoro y ducha)	Inodoro con cisterna	6	100	-
	Inodoro con fluxómetro	8	100	-

Unidades de desagüe UD

Aseo uso público / Vestuario femenino: 15 UD

Inodoro (5 UDx2 = 10 UD)

Lavabo (2 UD)

Ducha (3 UD)

Aseo uso público / Vestuario masculino: 15 UD

Inodoro (5 UDx2 = 10 UD)

Lavabo (2UD)

Ducha (3 UD)

Total de UD de descarga por bajante

Se conectarán a la bajante existente del edificio

4.2 Dimensionado de la red de evacuación de aguas pluviales

No es de aplicación

5 Construcción

La instalación de evacuación de aguas residuales se ejecutará con sujeción al proyecto, a la legislación aplicable, a las normas de la buena construcción y a las instrucciones del director de obra y del director de ejecución de la obra.

Se cumplirán todas las especificaciones indicadas en este apartado.

7 Mantenimiento y conservación

- Comprobación periódica de estanquidad de la red, posibles fugas y olores, y mantenimiento de elementos.
- Revisión y desatasco de sifones y válvulas cuando disminuya el caudal de evacuación o haya obstrucciones.
- Cada 6 meses: limpieza de sumideros de cuartos húmedos y separador de grasas y fangos, si lo hay.
- Cada año: revisión de colectores suspendidos; limpieza de arquetas sumidero, pozos, bombas, etc.
- Cada 10 años: limpieza de arquetas a pie de bajante, de paso y sifónicas, o antes si hay olores.
- Se mantendrá el agua permanentemente en sumideros y sifones individuales para evitar malos olores.

En Zaragoza, Marzo de 2026



Clara Dobón Ricarte | Arquitecta



10 | CTE, DB HE – AHORRO ENERGÍA

HE 0 – LIMITACIÓN DEL CONSUMO ENERGÉTICO

1.1 Ámbito de aplicación

a) Edificio de nueva construcción y ampliación de edificio existente.

b) Intervenciones en edificios existentes

Ampliaciones en las que se incremente más de un 10% la superficie o el volumen construido de la unidad o unidades de uso sobre las que se intervenga, cuando la superficie útil total ampliada supere los 50 m²

Cambios de uso, cuando la superficie útil total supere los 50 m²

Reformas en las que se renueven de forma conjunta las instalaciones de generación térmica y más del 25% de la superficie total de la envolvente térmica final del edificio.

No procede

2 Caracterización de la exigencia

El consumo energético de los edificios se limitará en función de la zona climática de invierno de su localidad de ubicación, el uso del edificio y, en el caso de edificios existentes, el alcance de la intervención.

3 Cuantificación de la exigencia

El consumo de energía primaria no renovable ($C_{ep,nren}$) de los espacios contenidos en el interior de la envolvente térmica del edificio o, en su caso, de la parte del edificio considerada, no superará el valor límite ($C_{ep,nren,lim}$) obtenido de la tabla 3.1.a-HE0 o la tabla 3.1.b-HE0

Según tabla 3.1.b: Zona D = $20 + 8 \times C_{Fi}$

C_{Fi} : Carga interna media [W/m²]

El consumo de energía primaria total ($C_{ep,tot}$) de los espacios contenidos en el interior de la envolvente térmica del edificio o, en su caso, de la parte del edificio considerada, no superará el valor límite ($C_{ep,tot,lim}$) obtenido de la tabla 3.2.a-HE0 o de la tabla 3.2.b-HE0

Según tabla 3.2.b: Zona D = $130 + 9 \times C_{Fi}$

C_{Fi} : Carga interna media [W/m²]

Se cumplirán las especificaciones indicadas en este apartado

HE 1 – CONDICIONES PARA EL CONTROL DE LA DEMANDA ENERGÉTICA

1. Ámbito de aplicación a) edificio de nueva construcción; b) intervención en edificio existente: reforma: cualquier trabajo u obra distinto del de mantenimiento del edificio; cambio de uso.

Es de aplicación

- Si la intervención modifica las condiciones interiores o exteriores de un elemento de la envolvente térmica que supongan incremento de la demanda energética del edificio, las características de este elemento se adecuarán al DB.

- Reforma que renueva > 25% de las de la envolvente térmica final del edificio y la destinada a cambio de uso característico del edificio: se limita la demanda energética conjunta del edificio para que sea inferior a la del edificio de referencia.

- Reformas no consideradas en el caso anterior: los elementos de la envolvente térmica que se sustituyan incorporen, o modifiquen sustancialmente cumplirán las limitaciones de la T 2.3. Si se interviene simultáneamente en varios elementos de la envolvente térmica, se podrán superar los valores de transmitancia térmica de la tabla si la demanda energética conjunta resultante es igual o menor a la obtenida aplicando los valores de la tabla a los elementos afectados.

La transmitancia térmica (U) de cada elemento perteneciente a la envolvente térmica no superará el valor límite (Ulim) de la tabla 3.1.1.a-HE1: Zaragoza (zona D)

Elemento	Zona climática de invierno (D)
Muros y suelos en contacto con el aire exterior	0,41
Cubiertas en contacto con el aire exterior	0,35
Muros, suelos y cubiertas en contacto con el terreno	0,65
Medianerías pertenecientes a la envolvente	0,65
Huecos	1,8

En el caso de reformas, el valor límite (Ulim) de la tabla 3.1.1.a-HE1 será de aplicación únicamente a aquellos elementos de la envolvente térmica: a) que se sustituyan, incorporen, o modifiquen sustancialmente; b) que vean modificadas sus condiciones interiores o exteriores como resultado de la intervención, cuando estas supongan un incremento de las necesidades energéticas del edificio.

Asimismo, en reformas se podrán superar los valores de la tabla 3.1.1.a-HE1 cuando el coeficiente global de transmisión de calor (K) obtenido considerando la transmitancia térmica final de los elementos afectados no supere el obtenido aplicando los valores de la tabla.

El coeficiente global de transmisión de calor a través de la envolvente térmica (K) del edificio, o parte del mismo, con uso distinto al residencial privado no superará el valor límite (Klim) obtenido de la tabla 3.1.1.c HE1:

Tabla 3.1.1.c - HE1 Valor límite Klim [W/m²K] para uso distinto del residencial privado
 Compacidad V/A ≤ 1 ZONA D= 0,54

Se cumplirán las especificaciones indicadas en este apartado.

HE 2 – CONDICIONES DE LAS INSTALACIONES TÉRMICAS

Las instalaciones térmicas de las que dispongan los edificios serán apropiadas para lograr el bienestar térmico de sus ocupantes. Esta exigencia se desarrolla actualmente en el vigente Reglamento de Instalaciones Térmicas en los Edificios (RITE), y su aplicación quedará definida en el proyecto del edificio.

RITE, art. 2. Ámbito de aplicación

1. A efectos de su aplicación se considera instalación térmica la fija de climatización (calefacción, refrigeración y ventilación) y producción de a.c.s. destinada a atender la demanda de bienestar térmico e higiene de las personas.
2. El RITE se aplica a las instalaciones térmicas en edificio de nueva construcción y a las reformadas en edificio existente, sólo en la parte reformada, y al mantenimiento, uso e inspección de toda instalación térmica.
3. Reforma de instalación térmica: cambio que modifique el proyecto o memoria con que fue ejecutada y registrada: a) incorporación de nuevo subsistema de climatización o producción de a.c.s. o modificación de los existentes. b) sustitución de generador de calor o frío por otro diferente. c) ampliación del número de equipos generadores de calor o frío. d) cambio de energía utilizada o incorporación de energía renovable. e) cambio de uso del edificio.
4. También, sustitución o reposición de generador de calor o frío por otro similar, aunque no suponga modificación del proyecto o memoria.
5. Con independencia de que un cambio efectuado en una instalación térmica se considere o no reforma s/ el apartado anterior, todo producto que se incorpore a la misma cumplirá las condiciones de los equipos y materiales del art 18.

Dado que, en el proyecto, no se proyecta una nueva instalación térmica de calefacción,
No es de aplicación.

HE 3 – EFICIENCIA ENERGÉTICA DE LAS INSTALACIONES DE ILUMINACIÓN

1 Ámbito de aplicación

Intervenciones en edificios existentes con:

- renovación o ampliación de una parte de la instalación
- cambio de uso característico del edificio.
- cambios de actividad en una zona del edificio

Se excluyen:

- b) alumbrado de emergencia

En el caso de intervenciones en edificios existentes, se considerarán los siguientes criterios de aplicación:

- a) se aplicará esta sección a las instalaciones de iluminación interior de todo el edificio, en los siguientes casos:
 - intervenciones en edificios existentes con una superficie útil total final (incluidas las partes ampliadas, en su caso) superior a 1000 m², donde se renueve más del 25% de la superficie iluminada.
 - cambios de uso característico.
- b) cuando se renueve o amplíe una parte de la instalación, se adecuará la parte de la instalación renovada o ampliada para que se cumplan los valores de eficiencia energética límite en función de la actividad.
- c) cuando la renovación afecte a zonas del edificio para las cuales se establezca la obligatoriedad de sistemas de control o regulación, se dispondrá de estos sistemas.
- d) en cambios de actividad en una zona del edificio que impliquen un valor más bajo del Valor de Eficiencia Energética de la Instalación (VEEI) límite respecto al de la actividad inicial, se adecuará la instalación de dicha zona.

2 Caracterización de la exigencia

Los edificios dispondrán de instalaciones de iluminación adecuadas a las necesidades de sus usuarios y a la vez eficaces energéticamente disponiendo de un sistema de control que permita ajustar el encendido a la ocupación real de la zona, así como de un sistema de regulación que optimice el aprovechamiento de la luz natural, en las zonas que reúnan unas determinadas condiciones

3 Cuantificación de la exigencia

Según tabla 3.1-HE3 Valor límite de eficiencia energética de la instalación (VEEI límite):

Uso del recinto	VEEI límite
Espacios deportivos*	4,0

** Incluye las instalaciones de iluminación del terreno de juego y graderíos de espacios deportivos, tanto para actividades de entrenamiento y competición, pero no se incluye las instalaciones de iluminación necesarias para las retransmisiones televisadas.*

4 Sistemas de control y regularización

Las instalaciones de iluminación de cada zona dispondrán de un sistema de control y regulación que incluya:

- a) un sistema de encendido y apagado manual externo al cuadro eléctrico
- b) un sistema de encendidos por horario centralizado en cada cuadro eléctrico.

En zonas de uso esporádico (aseos, pasillos, escaleras, zonas de tránsito, aparcamientos, etc.) el sistema del apartado b) se podrá sustituir por una de las dos siguientes opciones:

- un control de encendido y apagado por sistema de detección de presencia temporizado, o
- un sistema de pulsador temporizado

Se cumplirán las especificaciones indicadas en este apartado

HE 4 – CONTRIBUCIÓN SOLAR MÍNIMA DE AGUA CALIENTE SANITARIA

- 1. Ámbito de aplicación**
- a) edificios de nueva construcción con una demanda de agua caliente sanitaria (ACS) superior a 100 l/d, calculada de acuerdo al Anejo F.
 - b) edificios existentes con una demanda de agua caliente sanitaria (ACS) superior a 100 l/d, calculada de acuerdo al Anejo F, en los que se reforme íntegramente, bien el edificio en sí, o bien la instalación de generación térmica, o en los que se produzca un cambio de uso característico del mismo.
 - c) ampliaciones o intervenciones, no cubiertas en el punto anterior, en edificios existentes con una demanda inicial de ACS superior a 5.000 l/día, que supongan un incremento superior al 50% de la demanda inicial;
 - d) climatizaciones de: piscinas cubiertas nuevas, piscinas cubiertas existentes en las que se renueve la instalación de generación térmica o piscinas descubiertas existentes que pasen a ser cubiertas.
- No es de aplicación.**

HE 5 – CONTRIBUCIÓN FOTOVOLTAICA MÍNIMA ELÉCTRICA

- 1. Ámbito de aplicación**
- a) edificios de nueva construcción y ampliaciones de edificios existentes, cuando superen o incrementen la superficie construida en más de 3.000 m²
 - b) edificios existentes que se reformen íntegramente, o en los que se produzca un cambio de uso característico del mismo, cuando se superen los 3.000 m² de superficie construida;
- No es de aplicación.**

En Zaragoza, Marzo de 2026



Clara Dobón Ricarte | Arquitecta



11 | CTE, DB SE – SEGURIDAD ESTRUCTURAL

A pesar de que la propuesta de refuerzo del “box-in-box” está sujeta a la comprobación en obra del estado de la zona de vestuarios, se decide justificar el planteamiento propuesto en base al CTE DB-SE para asegurar que, de ser necesario, cumple con los requisitos establecidos.

Es necesario recordar que **NO SE INTERVIENE SOBRE LA ESTRUCTURA PORTANTE DEL PABELLÓN**, siendo lo que se plantea un “box-in-box” individualizado e independiente de la estructura de pabellón.

SEGURIDAD ESTRUCTURAL. BASES DE CÁLCULO (CTE-SE-BC)

2.1. Análisis estructural y dimensionado

El proceso tiene las siguientes etapas:

- Determinación de situaciones de dimensionado
- Establecimiento de las acciones
- Análisis estructural
- Dimensionado

Las situaciones de dimensionado pueden ser:

- Persistentes: condiciones normales de uso
- Transitorios: condiciones aplicables durante un tiempo limitado
- Extraordinarias: condiciones excepcionales en las que se puede encontrar o estar expuesto el edificio

El periodo de servicio de la estructura es para 50 años.

El método de comprobación de la estructura es el de Estados límites. Los estados límites son aquellas situaciones que de ser superadas, puede considerarse que el edificio no cumple con alguno de los requisitos estructurales para los que ha sido concebido. Los estados límites son de dos tipos: de resistencia y estabilidad (Estado Límite Último), y de aptitud de servicio (Estado Límite de Servicio).

El estado límite último es aquella situación que de ser superada, existe un riesgo para las personas, ya sea por una puesta fuera de servicio o por colapso parcial o total de la estructura:

- Pérdida de equilibrio
- Deformación excesiva
- Transformación de la estructura en un mecanismo
- Rotura de elementos estructurales o sus uniones
- Inestabilidad de elementos estructurales

En el estado límite de servicio la situación que de ser superada se afecta:

- El nivel de confort y bienestar de los usuarios
- Correcto funcionamiento del edificio
- Apariencia de la construcción

2.2. Acciones

Las acciones las podemos clasificar en:

- Permanentes: aquellas que actúan en todo instante, con posición constante y valor constante (pesos propios) o con variación despreciable (acciones reológicas)
- Variables: aquellas que pueden actuar o no sobre el edificio: uso y acciones climáticas
- Accidentales: aquellas cuya probabilidad de ocurrencia es pequeña, pero de gran importancia: sismo, incendio, impacto o explosión.

Los valores característicos de las acciones son los que aparecen en el Anejo de Seguridad Estructural.

La definición geométrica de la estructura está indicada en los planos del proyecto.

Los valores característicos de las propiedades de los materiales se detallan en el Anejo de Seguridad Estructural.

El Modelo análisis estructural. Se realiza un cálculo espacial en tres dimensiones por métodos matriciales de rigidez formando las barras los elementos que definen la estructura: pilares, vigas, brochales y viguetas. Se establece la compatibilidad de deformación en todos los nudos, considerando seis grados de libertad, y se crea la hipótesis de indeformabilidad del plano de cada planta para simular el comportamiento del forjado, impidiendo los desplazamientos relativos entre nudos del mismo. A los efectos de obtención de solicitaciones y desplazamientos, para todos los estados de carga se realiza un cálculo estático y se supone un comportamiento lineal de los materiales, por tanto, un cálculo en primer orden.

2.3. Verificación de la estabilidad

$$Ed_{dst} \leq Ed_{stb}$$

Siendo:

- Ed_{dst} : valor de cálculo del efecto de las acciones desestabilizadoras
- Ed_{stb} : valor de cálculo del efecto de las acciones estabilizadoras

2.4. Verificación de la resistencia de la estructura

$$Ed \leq Rd$$

Siendo:

- Ed : valor de cálculo del efecto de las acciones
- Rd : valor de cálculo de la resistencia correspondiente

2.5. Combinación de acciones

El valor de cálculo de los efectos de las acciones correspondiente a una situación persistente o transitoria y los correspondientes coeficientes de seguridad se han obtenido de la expresión 4.3 y de las tablas 4.1 y 4.2 del presente DB

El valor de cálculo de los efectos de las acciones correspondiente a una situación extraordinaria se determina a partir de la expresión 4.4 del presente DB y para los valores de cálculo de las acciones se ha considerado un coeficiente de seguridad 0 o 1 si su acción es favorable o desfavorable respectivamente.

2.6. Verificación de la aptitud de servicio

Se considera un comportamiento adecuado en relación con las deformaciones, las vibraciones o el deterioro si se cumple que el efecto de las acciones no alcanza el valor límite admisible establecido para dicho efecto.

La limitación de flecha relativa establecida en general es de:

- 1/500 para pisos con tabiques frágiles o pavimentos rígidos sin juntas
- 1/400 para pisos con tabiques ordinarios o pavimentos rígidos con juntas
- 1/300 para el resto de los casos

Los desplazamientos horizontales:

- El desplome total límite es 1/500 de la altura total
- El desplome local límite es 1/250 de la altura total de la planta

ACCIONES EN LA EDIFICACIÓN (CTE-SE-AE)

3.1. Acciones Permanentes (G)

Peso Propio de la estructura: Corresponde generalmente a los elementos de hormigón armado, calculados a partir de su sección bruta y multiplicados por 25 (peso específico del hormigón armado) en pilares, paredes y vigas. En losas macizas será el canto h (cm) \times 25KN/m³

Cargas muertas: Se estiman uniformemente repartidas en la planta. Son elementos tales como el pavimento y la tabiquería (aunque esta última puede considerarse una carga variable, si su posición o presencia varía a lo largo del tiempo)

Peso propio de tabiques pesados y muros de cerramiento: Estos se consideran al margen de la sobrecarga de tabiquería.

En el anejo C del DB-SE-AE se incluyen los pesos de algunos materiales y productos.

El pretensado se regirá por lo establecido en el CODIGO ESTRUCTURAL-29 junio 2021

Las acciones del terreno se tratarán de acuerdo con lo establecido en DB-SE-C

3.2. Acciones Variables (Q)

La sobrecarga de uso: Se adoptarán los valores de la tabla 3.1. Los equipos pesados no están cubiertos por los valores indicados.

Las fuerzas sobre las barandillas y elementos divisorios:

Se considera una sobrecarga lineal de 2 KN/m en los balcones volados de toda clase de edificios.

Las acciones climáticas:

El viento: Las disposiciones de este documento no son de aplicación en los edificios situados en altitudes superiores a 2.000 m. En general, las estructuras habituales de edificación no son sensibles a los efectos dinámicos del viento y podrán desprejiciarse estos efectos en edificios cuya esbeltez máxima (relación altura y anchura del edificio) sea menor que 6. En los casos especiales de estructuras sensibles al viento será necesario efectuar un análisis dinámico detallado.

La presión dinámica del viento $Q_b = 0.5 \rho V_b^2$. A falta de datos más precisos se adopta $\rho = 1.25 \text{ Kg/m}^3$. La velocidad del viento se obtiene del anejo E.

Los coeficientes de presión exterior e interior se encuentran en el Anejo D.

La temperatura: En estructuras habituales de hormigón estructural o metálicas formadas por pilares y vigan, pueden no considerarse las acciones térmicas cuando se dispongan juntas de dilatación a una distancia máxima de 40 metros.

La nieve: Este documento no es de aplicación a edificios situados en lugares que se encuentren en altitudes superiores a las indicadas en la tabla 3.1.1. En cualquier caso, incluso en localidades en las que el valor característico de la carga de nieve sobre un terreno horizontal $s_k = 0$, se adoptará una sobrecarga de nieve no menor a 0,20 KN/m²

Las acciones químicas, físicas y biológicas: Las acciones químicas que pueden causar la corrosión de los elementos de acero se pueden caracterizar mediante la velocidad de corrosión que se refiere a la pérdida de acero por unidad de superficie del elemento afectado y por unidad de tiempo. La velocidad de corrosión depende

de parámetros ambientales tales como la disponibilidad del agente agresivo necesario para que se active el proceso de la corrosión, la temperatura, la humedad relativa, el viento o la radiación solar, pero también de las características del acero y del tratamiento de sus superficies, así como de la geometría de la estructura y de sus detalles constructivos.

El sistema de protección de las estructuras de acero se regirá por el DB-SE-AE. En cuando a las estructuras de hormigón estructural se regirán por el Art. 3.4.2 del DB-SE-AE

CIMENTACIONES (CTE-SE-C)

4.1. Bases de cálculo

Método de cálculo. El dimensionado de secciones se realiza según la Teoría de los Estados Límites Últimos (apartado 3.2.1 DB-SE) y los Estados Límites de Servicio (apartado 3.2.2 DB-SE). El comportamiento de la cimentación debe comprobarse frente a la capacidad portante (resistencia y estabilidad) y la aptitud de servicio.

Verificaciones. Las verificaciones de los Estados Límites están basadas en el uso de un modelo adecuado para al sistema de cimentación elegido y el terreno de apoyo de la misma.

Acciones. Se han considerado las acciones que actúan sobre el edificio soportado según el documento DB-SE-AE y las acciones geotécnicas que transmiten o generan a través del terreno en que se apoya según el documento DB-SE en los apartados (4.3 - 4.4 - 4.5).

4.2. Estudio geotécnico

El análisis y dimensionamiento de la cimentación exige el conocimiento previo de las características del terreno de apoyo, la tipología del edificio previsto y el entorno donde se ubica la construcción.

Tensión admisible considerada: 2,00 Kg/cm²

4.3. Cimentación

Zapata aislada de hormigón armado

Las dimensiones y armados se indican en planos de estructura. Se han dispuesto armaduras que cumplen con las cuantías mínimas indicadas en la instrucción de hormigón estructural (CODIGO ESTRUCTURAL-29 junio 2021) atendiendo a elemento estructural considerado.

Condiciones de ejecución. Sobre la superficie de excavación del terreno se debe de extender una capa de hormigón de regularización llamada solera de asiento que tiene un espesor mínimo de 10 cm y que sirve de base a la cimentación.

INSTRUCCIÓN DE HORMIGÓN ESTRUCTURAL (CÓDIGO ESTRUCTURAL – 29 JUNIO 2021)

5.1. Memoria de cálculo

Método de cálculo. El dimensionado de secciones se realiza según la Teoría de los Estados Límites del vigente Código Estructural del 29 de junio de 2021, Anejo 19, utilizando el Método de Cálculo en Rotura.

Deformaciones:

- Límite flecha total: $L/250$
- Límite flecha activa: $L/400$
- Máximo recomendada: 1 cm

Valores de acuerdo al apartado 7.4 del CODIGO ESTRUCTURAL. artículo 50.1 de la EHE.

Para la estimación de flechas se considera la Inercia Equivalente (I_e) a partir de la Fórmula de Branson.

Se considera el módulo de deformación E_c establecido en el CODIGO ESTRUCTURAL, Anejo 19, apartado 5.8.6.(3)

Cuantías geométricas: Serán como mínimo las fijadas por el CODIGO ESTRUCTURAL, Anejo 19, Apéndice F. la Instrucción en la tabla 42.3.5.

5.2. Estado de cargas consideradas

Las combinaciones de las acciones consideradas se han establecido siguiendo los criterios de:

- NORMA ESPAÑOLA CODIGO ESTRUCTURAL 26 junio 2021
- Código Técnico de la edificación – Documento Básico Seguridad Estructural (CTE DB-SE)

Los valores de las acciones serán los recogidos en:

- NORMA ESPAÑOLA CODIGO ESTRUCTURAL 29 junio 2021
- Código técnico de la edificación – Documento Básico Acciones en la edificación (CTE DB-EA)

Dadas las dimensiones y las características de la intervención no se ha contabilizado la acción de la carga térmica.

5.3. Características de los materiales

Ver hoja de características y especificaciones del hormigón.

ESTRUCTURAS DE ACERO (CTE-SE-A)

6.1. Bases de cálculo

Se han seguido los criterios indicados en el Código Técnico para realizar la verificación de la estructura en base a los siguientes estados límites:

- Estado límite último: se comprueba los estados relacionados con fallos estructurales como son la estabilidad y la resistencia.
- Estado límite de servicio: se comprueba los estados relacionados con el comportamiento estructural en servicio.

El análisis de la estructura se ha basado en un modelo que proporciona una previsión suficientemente precisa del comportamiento de la misma. Las condiciones de apoyo que se consideran en los cálculos corresponden con las disposiciones constructivas previstas. Se consideran a su vez los incrementos producidos en los esfuerzos por causa de las deformaciones (efectos de 2º orden) allí donde no resulten despreciables.

La estructura está formada por pilares, vigas y losa.

En la dimensión de la geometría de los elementos estructurales se ha utilizado como valor de cálculo el valor nominal de proyecto.

La verificación de la capacidad portante de la estructura de acero se ha comprobado para el estado límite último de estabilidad, en donde:

$$E_{d,dst} \leq E_{d,stb}$$

Siendo:

- $E_{d,dst}$: valor de cálculo del efecto de las acciones desestabilizadoras
- $E_{d, stb}$: valor de cálculo del efecto de las acciones estabilizadoras

$$E_d \leq R_d$$

Siendo:

- E_d : valor de cálculo del efecto de las acciones
- R_d : valor de cálculo de la resistencia correspondiente

Al evaluar E_d y R_d , se han tenido en cuenta los efectos de segundo orden de acuerdo con los criterios establecidos en el Documento Básico.

Para los diferentes estados límite de servicio se ha verificado que:

$$E_{ser} \leq C_{lim}$$

Siendo:

- E_{ser} : el efecto de las acciones de cálculo
- C_{lim} : valor límite para el mismo efecto

6.2. Durabilidad

Se han considerado las estipulaciones del apartado "3 Durabilidad" del "Documento Básico SE-A. Seguridad estructural. Estructuras de acero", y que se recogen en el presente proyecto en el apartado de "Pliego de Condiciones Técnicas".

Se han de incluir dichas consideraciones en el pliego de condiciones.

6.3. Materiales

El tipo de acero utilizado en chapas y perfiles es:

Designación	Espesor nominal t (mm)				Temperatura ensayo Charpy °C
	f_y (N/mm ²)			f_u (N/mm ²)	
	$t \leq 16$	$16 < t \leq 40$	$40 < t \leq 63$	$3 \leq t \leq 100$	
S275	275	265	255	410	20 a -20
f_y tensión de límite elástico del material f_u tensión de rotura					

6.4. Análisis estructural La comprobación ante cada estado límite se realiza en dos fases: determinación de los efectos de las acciones (esfuerzos y desplazamientos de la estructura) y comparación con la correspondiente limitación (resistencias y flechas y vibraciones admisibles respectivamente). En el contexto del "Documento Básico SE-A. Seguridad estructural. Estructuras de acero" a la primera fase se la denomina de análisis y a la segunda de dimensionado.

6.5. Estados límite últimos

La comprobación frente a los estados límites últimos supone la comprobación ordenada frente a la resistencia de las secciones, de las barras y las uniones.

El valor del límite elástico utilizado será el correspondiente al material base según se indica en el apartado 3 del "Documento Básico SE-A. Seguridad estructural. Estructuras de acero". No se considera el efecto de endurecimiento derivado del conformado en frío o de cualquier otra operación.

Se han seguido los criterios indicados en el apartado "6 Estados límite últimos" del "Documento Básico SE-A. Seguridad estructural. Estructuras de acero" para realizar la comprobación de la estructura, en base a los siguientes criterios de análisis:

- Descomposición de la barra en secciones y cálculo en cada uno de ellas de los valores de resistencia:
 - o Resistencia de las secciones a tracción
 - o Resistencia de las secciones a corte
 - o Resistencia de las secciones a compresión
 - o Resistencia de las secciones a flexión
 - o Interacción de esfuerzos
 - o Flexión compuesta sin cortante
 - o Flexión y cortante
 - o Flexión, axil y cortante
- Comprobación de las barras de forma individual según esté sometida a:
 - o Tracción
 - o Compresión
 - o Flexión
 - o Interacción de esfuerzos
 - o Elementos flectados y traccionados
 - o Elementos comprimidos y flectados

6.6. Estados límite de servicio

Para las diferentes situaciones de dimensionado se ha comprobado que el comportamiento de la estructura en cuanto a deformaciones, vibraciones y otros estados límite, está dentro de los límites establecidos en el apartado "7.1.3. Valores límites" del "Documento **Básico SE-A. Seguridad estructural. Estructuras de acero**"

ACCIONES EN LA EDIFICACIÓN ADOPTADAS EN PROYECTO [CTE DB-SE-AE]

AE-1 Forjado losa	Permanente	Peso propio (falso techo pladur)	1,00 kN/m ²
AE-2 Acción viento	No se considera		
AE-3 Acción sísmica	No se considera		
AE-4 Sobrecarga de uso	Variable		1,00 kN/m ² (sin mayorar)

ESTRUCTURA DE HORMIGÓN [CODIGO ESTRUCTURAL 29 JUNIO 2021]

Acero

Designación		CIMENTOS
		B 500 S
Límite elástico (N/mm ²)		500
Nivel de control		normal
C. parcial seguridad: (γs)	s. persistente	1.15
	s. accidental	1.00
C. parcial seguridad: E.L. DE SERVICIO (γs)		1.00

Hormigón

Designación		CIMENTOS
		HA-25
Tipificación		HA-25
Resistencia a compresión (KN/mm ²)		25
Nivel de control		estadístico
C. parcial seguridad: (γs)	s. persistente	1.15
	s. accidental	1.30
C. parcial seguridad: E.L. DE SERVICIO (γs)		1.00

ESTRUCTURA DE ACERO [CTE DB-SE-A]

A1 – Acero de chapas y perfiles

Designación	S-275
Tensión límite elástico f_y (N/mm ²) (Art.4.2)	275
Tensión de rotura f_u (N/mm ²) (Art.4.2)	410

A2 – Coeficientes parciales de seguridad (Art. 2.3.3)

Chapa perfil	Uniones	Tornillos pretensados		Tornillo pretensa. (si van)	
		E.L.U.	E.L.S.	E.L.U.	E.L.S.
$\gamma_{M0} = 1.05$	$\gamma_{M2} = 1.25$	$\gamma_{M3} = 1.25$	$\gamma_{M3} = 1.10$	$\gamma_{M3} = 1.40$	$\gamma_{M3} = 1.40$
$\gamma_{M1} = 1.05$					

Designación		CIMENTOS
		B 500 S
Límite elástico (N/mm ²)		500
Nivel de control		normal
C. parcial seguridad: (γ_s)	s. persistente	1.15
	s. accidental	1.00
C. parcial seguridad: E.L. DE SERVICIO (γ_s)		1.00

En Zaragoza, Marzo de 2026



Clara Dobón Ricarte | Arquitecta



PROYECTO DE OBRA Y ACTIVIDAD INOCUA EN PABELLÓN PARA USO DEPORTIVO PICKLEBALL

PLIEGO DE CONDICIONES

Calle Circunde 4, Nave 4A, 26006 Logroño (La Rioja)

Zaragoza, Marzo de 2026

01 | PLIEGO DE CLÁUSULAS ADMINISTRATIVAS

DISPOSICIONES GENERALES

Naturaleza y objeto del pliego general

Artículo 1. El presente pliego general de condiciones tiene carácter supletorio del pliego de condiciones particulares del proyecto.

Ambos, como parte del proyecto arquitectónico, tienen por finalidad regular la ejecución de las obras fijando los niveles técnicos y de calidad exigibles, precisando las intervenciones que corresponden, según el contrato y con arreglo a la legislación aplicable, al promotor o dueño de la obra, al contratista o constructor de la misma, sus técnicos y encargados, al arquitecto y al aparejador o arquitecto técnico y a los laboratorios y entidades de control de calidad, así como las relaciones entre todos ellos y sus correspondientes obligaciones en orden al cumplimiento del contrato de obra.

Documentación del contrato de obra

Artículo 2. Integran el contrato los siguientes documentos relacionados por orden de prelación en cuanto al valor de sus especificaciones en caso de omisión o aparente contradicción:

1º Las condiciones fijadas en el propio documento de contrato de empresa o arrendamiento de obra, si existiera.

2º El pliego de condiciones particulares.

3º El presente pliego general de condiciones.

4º El resto de la documentación de proyecto (memoria, planos, mediciones y presupuesto).

En las obras que lo requieran, también formarán parte el estudio de seguridad y salud y el proyecto de control de calidad de la edificación.

Deberá incluir las condiciones y delimitación de los campos de actuación de laboratorios y entidades de control de calidad, si la obra lo requiriese.

Las órdenes e instrucciones de la dirección facultativa de las obras se incorporan al proyecto como interpretación, complemento o precisión de sus determinaciones.

En cada documento, las especificaciones literales prevalecen sobre las gráficas y en los planos, la cota prevalece sobre la medida a escala.

DISPOSICIONES FACULTATIVAS

Delimitación general de funciones técnicas

DELIMITACIÓN DE FUNCIONES DE LOS AGENTES INTERVINIENTES

Artículo 3. Ámbito de aplicación de la Ley de Ordenación de la Edificación

La Ley de Ordenación de la Edificación (LOE) es de aplicación al proceso de la edificación, entendiéndose por tal la acción y el resultado de construir un edificio de carácter permanente, público o privado, cuyo uso principal esté comprendido en los siguientes grupos:

a) Administrativo, sanitario, religioso, residencial en todas sus formas, docente y cultural.

b) Aeronáutico; agropecuario; de la energía; de la hidráulica; minero; de telecomunicaciones (referido a la ingeniería de las telecomunicaciones); del transporte terrestre, marítimo, fluvial y aéreo; forestal; industrial; naval; de la ingeniería de saneamiento e higiene, y accesorio a las obras de ingeniería y su explotación.

c) Todas las demás edificaciones cuyos usos no estén expresamente relacionados en los grupos anteriores.

Cuando el proyecto a realizar tenga por objeto la construcción de edificios para los usos indicados en el grupo a) la titulación académica y profesional habilitante será la de arquitecto.

Cuando el proyecto a realizar tenga por objeto la construcción de edificios para los usos indicados en el grupo b) la titulación académica y profesional habilitante, con carácter general, será la de ingeniero, ingeniero técnico o arquitecto y vendrá determinada por las disposiciones legales vigentes para cada profesión, de acuerdo con sus respectivas especialidades y competencias específicas.

Cuando el proyecto a realizar tenga por objeto la construcción de edificios para los usos indicados en el grupo c) la titulación académica y profesional habilitante será la de arquitecto, arquitecto técnico, ingeniero o

ingeniero técnico y vendrá determinada por las disposiciones legales vigentes para cada profesión, de acuerdo con sus especialidades y competencias específicas.

EL PROMOTOR

Será promotor cualquier persona, física o jurídica, pública o privada, que, individual o colectivamente decida, impulse, programe o financie, con recursos propios o ajenos, las obras de edificación para sí o para su posterior enajenación, entrega o cesión a terceros bajo cualquier título.

Son obligaciones del promotor:

- a) Ostentar sobre el solar la titularidad de un derecho que le faculte para construir en él.
- b) Facilitar la documentación e información previa necesaria para la redacción del proyecto, así como autorizar al director de obra las posteriores modificaciones del mismo.
- c) Gestionar y obtener las preceptivas licencias y autorizaciones administrativas, así como suscribir el acta de recepción de la obra.
- d) Designar al coordinador de seguridad y salud para el proyecto y la ejecución de la obra.
- e) Suscribir los seguros previstos en la LOE.
- f) Entregar al adquirente, en su caso, la documentación de obra ejecutada, o cualquier otro documento exigible por las administraciones competentes.

EL PROYECTISTA

Artículo 4. Son obligaciones del proyectista:

- a) Estar en posesión de la titulación académica y profesional habilitante de arquitecto, arquitecto técnico o ingeniero técnico, según corresponda, y cumplir las condiciones exigibles para el ejercicio de la profesión. En caso de personas jurídicas, designar al técnico redactor del proyecto que tenga la titulación profesional habilitante.
- b) Redactar el proyecto con sujeción a la normativa vigente y a lo que se haya establecido en el contrato y entregarlo, con los visados que en su caso fueran preceptivos.
- c) Acordar, en su caso, con el promotor la contratación de colaboraciones parciales.

EL CONSTRUCTOR

Artículo 5. Son obligaciones del constructor:

- a) Ejecutar la obra con sujeción al proyecto, a la legislación aplicable y a las instrucciones del director de obra y del director de la ejecución de la obra, a fin de alcanzar la calidad exigida en el proyecto.
- b) Tener la titulación o capacitación profesional que habilita para el cumplimiento de las condiciones exigibles para actuar como constructor.
- c) Designar al jefe de obra que asumirá la representación técnica del constructor en la obra y que por su titulación o experiencia deberá tener la capacitación adecuada de acuerdo con las características y la complejidad de la obra.
- d) Asignar a la obra los medios humanos y materiales que su importancia requiera.
- e) Organizar los trabajos de construcción, redactando los planes de obra que se precisen y proyectando o autorizando las instalaciones provisionales y medios auxiliares de la obra.
- f) Elaborar el plan de seguridad y salud de la obra en aplicación del estudio correspondiente, y disponer, en todo caso, la ejecución de las medidas preventivas, velando por su cumplimiento y por la observancia de la normativa vigente en materia de seguridad y salud en el trabajo.
- g) Atender las indicaciones y cumplir las instrucciones del coordinador en materia de seguridad y salud durante la ejecución de la obra, y en su caso de la dirección facultativa.
- h) Formalizar las subcontrataciones de determinadas partes o instalaciones de la obra dentro de los límites establecidos en el contrato.
- i) Firmar el acta de replanteo o de comienzo y el acta de recepción de la obra.
- j) Ordenar y dirigir la ejecución material con arreglo al proyecto, a las normas técnicas y a las reglas de la buena construcción. A tal efecto, ostenta la jefatura de todo el personal que intervenga en la obra y coordina las intervenciones de los subcontratistas.
- k) Asegurar la idoneidad de todos y cada uno de los materiales y elementos constructivos que se utilicen, comprobando los preparados en obra y rechazando, por iniciativa propia o por prescripción del aparejador o arquitecto técnico, los suministros o prefabricados que no cuenten con las garantías o documentos de idoneidad requeridos por las normas de aplicación.
- l) Custodiar los libros de órdenes y seguimiento de la obra, así como los de seguridad y salud y el del control de calidad, éstos si los hubiere, y dar el enterado a las anotaciones que en ellos se practiquen.

- m) Facilitar al aparejador o arquitecto técnico con antelación suficiente, los materiales precisos para el cumplimiento de su cometido.
- n) Preparar las certificaciones parciales de obra y la propuesta de liquidación final.
- o) Suscribir con el promotor las actas de recepción provisional y definitiva.
- p) Concertar los seguros de accidentes de trabajo y de daños a terceros durante la obra.
- q) Facilitar al director de obra los datos necesarios para la elaboración de la documentación de la obra ejecutada.
- r) Facilitar el acceso a la obra a los laboratorios y entidades de control de calidad contratados y debidamente homologados para el cometido de sus funciones.
- s) Suscribir las garantías por daños materiales ocasionados por vicios y defectos de la construcción previstas en el artículo 19 de la LOE.

EL DIRECTOR DE OBRA

Artículo 6. Corresponde al director de obra:

- a) Estar en posesión de la titulación académica y profesional habilitante de arquitecto, arquitecto técnico, ingeniero o ingeniero técnico, según corresponda, y cumplir las condiciones exigibles para el ejercicio de la profesión. En caso de personas jurídicas, designar al técnico director de obra que tenga la titulación profesional habilitante.
- b) Verificar el replanteo y la adecuación de la cimentación y de la estructura proyectada a las características geotécnicas del terreno.
- c) Dirigir la obra coordinándola con el proyecto de ejecución, facilitando su interpretación técnica, económica y estética.
- d) Asistir a las obras, cuantas veces lo requiera su naturaleza y complejidad, a fin de resolver las contingencias que se produzcan en la obra y consignar en el libro de órdenes y asistencias las instrucciones precisas para la correcta interpretación del proyecto.
- e) Elaborar, a requerimiento del promotor o con su conformidad, eventuales modificaciones del proyecto, que vengan exigidas por la marcha de la obra siempre que las mismas se adapten a las disposiciones normativas contempladas y observadas en la redacción del proyecto.
- f) Coordinar, junto al aparejador o arquitecto técnico, el programa de desarrollo de la obra y el proyecto de control de calidad de la obra, con sujeción al Código Técnico de la Edificación (CTE) y a las especificaciones del proyecto.
- g) Comprobar, junto al aparejador o arquitecto técnico, los resultados de los análisis e informes realizados por laboratorios y/o entidades de control de calidad.
- h) Coordinar la intervención en obra de otros técnicos que, en su caso, concurran a la dirección con función propia en aspectos de su especialidad.
- i) Dar conformidad a las certificaciones parciales de obra y la liquidación final.
- j) Suscribir el acta de replanteo o de comienzo de obra y el certificado final de obra, así como conformar las certificaciones parciales y la liquidación final de las unidades de obra ejecutadas, con los visados que en su caso fueran preceptivos.
- k) Asesorar al promotor durante el proceso de construcción y especialmente en el acto de la recepción.
- l) Preparar con el contratista la documentación gráfica y escrita del proyecto definitivamente ejecutado para entregarlo al promotor.
- m) A dicha documentación se adjuntará, al menos, el acta de recepción, la relación identificativa de los agentes que han intervenido durante el proceso de edificación, así como la relativa a las instrucciones de uso y mantenimiento del edificio y sus instalaciones, de conformidad con la normativa que le sea de aplicación. Esta documentación constituirá el libro del edificio y será entregada a los usuarios finales del edificio.

EL DIRECTOR DE LA EJECUCIÓN DE LA OBRA

Artículo 7. Corresponde al aparejador o arquitecto técnico la dirección de la ejecución de la obra, que formando parte de la dirección facultativa, asume la función técnica de dirigir la ejecución material de la obra y de controlar cualitativa y cuantitativamente la construcción y la calidad de lo edificado. Siendo sus funciones específicas:

- a) Estar en posesión de la titulación académica y profesional habilitante y cumplir las condiciones exigibles para el ejercicio de la profesión. En caso de personas jurídicas, designar al técnico director de la ejecución de la obra que tenga la titulación profesional habilitante.

- b) Redactar el documento de estudio y análisis del proyecto para elaborar los programas de organización y de desarrollo de la obra.
- c) Planificar, a la vista del proyecto arquitectónico, del contrato y de la normativa técnica de aplicación, el control de calidad y económico de las obras.
- d) Redactar, cuando se le requiera, el estudio de los sistemas adecuados a los riesgos del trabajo en la realización de la obra y aprobar el Estudio de seguridad y salud para la aplicación del mismo.
- e) Redactar, cuando se le requiera, el proyecto de control de calidad de la edificación, desarrollando lo especificado en el proyecto de ejecución.
- f) Efectuar el replanteo de la obra y preparar el acta correspondiente, suscribiéndola en unión del arquitecto y del constructor.
- g) Comprobar las instalaciones provisionales, medios auxiliares y medidas de seguridad y salud en el trabajo, controlando su correcta ejecución.
- h) Realizar o disponer las pruebas y ensayos de materiales, instalaciones y demás unidades de obra según las frecuencias de muestreo programadas en el plan de control, así como efectuar las demás comprobaciones que resulten necesarias para asegurar la calidad constructiva de acuerdo con el proyecto y la normativa técnica aplicable. De los resultados informará puntualmente al constructor, impartiendo, en su caso, las órdenes oportunas; de no resolverse la contingencia adoptará las medidas que corresponda, dando cuenta al arquitecto.
- i) Realizar las mediciones de obra ejecutada y dar conformidad, según las relaciones establecidas, a las certificaciones valoradas y a la liquidación final de la obra.
- j) Verificar la recepción en obra de los productos de construcción, ordenando la realización de ensayos y pruebas precisas.
- k) Dirigir la ejecución material de la obra comprobando los replanteos, los materiales, la correcta ejecución y disposición de los elementos constructivos y de las instalaciones, de acuerdo con el proyecto y con las instrucciones del director de obra.
- l) Consignar en el libro de órdenes y asistencias las instrucciones precisas.
- m) Suscribir el acta de replanteo o de comienzo de obra y el certificado final de obra, así como elaborar y suscribir las certificaciones parciales y la liquidación final de las unidades de obra ejecutadas.
- n) Colaborar con los restantes agentes en la elaboración de la documentación de la obra ejecutada, aportando los resultados del control realizado.

EL COORDINADOR DE SEGURIDAD Y SALUD

El coordinador en materia de seguridad y salud durante la ejecución de la obra deberá desarrollar las siguientes funciones:

- a) Coordinar la aplicación de los principios generales de prevención y de seguridad.
- b) Coordinar las actividades de la obra para garantizar que los contratistas y, en su caso, los subcontratistas y los trabajadores autónomos apliquen de manera coherente y responsable los principios de la acción preventiva que se recogen en el artículo 15 de la Ley de Prevención de Riesgos Laborales durante la ejecución de la obra.
- c) Aprobar el plan de seguridad y salud elaborado por el contratista y, en su caso, las modificaciones introducidas en el mismo.
- d) Coordinar las acciones y funciones de control de la aplicación correcta de los métodos de trabajo.
- e) Adoptar las medidas necesarias para que sólo las personas autorizadas puedan acceder a la obra. La dirección facultativa asumirá esta función cuando no fuera necesaria la designación de coordinador.

LAS ENTIDADES Y LOS LABORATORIOS DE CONTROL DE CALIDAD DE LA EDIFICACIÓN

Artículo 8. Las entidades de control de calidad de la edificación prestan asistencia técnica en la verificación de la calidad del proyecto, de los materiales y de la ejecución de la obra y sus instalaciones de acuerdo con el proyecto y la normativa aplicable.

Los laboratorios de ensayos para el control de calidad de la edificación prestan asistencia técnica, mediante la realización de ensayos o pruebas de servicio de los materiales, sistemas o instalaciones de una obra de edificación.

Son obligaciones de las entidades y de los laboratorios de control de calidad:

- a) Prestar asistencia técnica y entregar los resultados de su actividad al agente autor del encargo y, en todo caso, al director de la ejecución de las obras.

b) Justificar la capacidad suficiente de medios materiales y humanos necesarios para realizar adecuadamente los trabajos contratados, en su caso, a través de la correspondiente acreditación oficial otorgada por las comunidades autónomas con competencia en la materia.

De las obligaciones y derechos generales del constructor o contratista

VERIFICACIÓN DE LOS DOCUMENTOS DEL PROYECTO

Artículo 9. Antes de dar comienzo a las obras, el constructor consignará por escrito que la documentación aportada le resulta suficiente para la comprensión de la totalidad de la obra contratada, o en caso contrario, solicitará las aclaraciones pertinentes.

PLAN DE SEGURIDAD Y SALUD

Artículo 10. El constructor, a la vista del proyecto de ejecución conteniendo, en su caso, el estudio de seguridad y salud, presentará el plan de seguridad y salud de la obra a la aprobación del aparejador o arquitecto técnico de la dirección facultativa.

PROYECTO DE CONTROL DE CALIDAD

Artículo 11. El constructor tendrá a su disposición el proyecto de control de calidad, si para la obra fuera necesario, en el que se especificarán las características y requisitos que deberán cumplir los materiales y unidades de obra, y los criterios para la recepción de los materiales, según estén avalados o no por sellos marcas e calidad; ensayos, análisis y pruebas a realizar, determinación de lotes y otros parámetros definidos en el proyecto por el arquitecto o aparejador de la dirección facultativa.

OFICINA EN LA OBRA

Artículo 12. El constructor habilitará en la obra una oficina en la que existirá una mesa o tablero adecuado, en el que puedan extenderse y consultarse los planos. En dicha oficina tendrá siempre el contratista a disposición de la dirección facultativa:

- El proyecto de ejecución completo, incluidos los complementos que en su caso redacte el arquitecto.
- La licencia de obras.
- El libro de órdenes y asistencias.
- El plan de seguridad y salud y su libro de incidencias, si hay para la obra.
- El proyecto de control de calidad y su libro de registro, si hay para la obra.
- El reglamento y ordenanza de seguridad y salud en el trabajo.
- La documentación de los seguros suscritos por el constructor.

REPRESENTACIÓN DEL CONTRATISTA. JEFE DE OBRA

Artículo 13. El constructor viene obligado a comunicar a la propiedad la persona designada como delegado suyo en la obra, que tendrá el carácter de jefe de obra de la misma, con dedicación plena y con facultades para representarle y adoptar en todo momento cuantas decisiones competan a la contrata.

Serán sus funciones las del constructor según se especifica en el artículo 5.

Cuando la importancia de las obras lo requiera y así se consigne en el pliego de condiciones particulares de índole facultativa, el delegado del contratista será un facultativo de grado superior o grado medio, según los casos.

El pliego de condiciones particulares determinará el personal facultativo o especialista que el constructor se obligue a mantener en la obra como mínimo, y el tiempo de dedicación comprometido.

El incumplimiento de esta obligación o, en general, la falta de cualificación suficiente por parte del personal según la naturaleza de los trabajos, facultará al arquitecto para ordenar la paralización de las obras sin derecho a reclamación alguna, hasta que se subsane la deficiencia.

PRESENCIA DEL CONSTRUCTOR EN LA OBRA

Artículo 14. El jefe de obra, por sí o por medio de sus técnicos, o encargados estará presente durante la jornada legal de trabajo y acompañará al arquitecto o al aparejador o arquitecto técnico, en las visitas que hagan a las obras, poniéndose a su disposición para la práctica de los reconocimientos que se consideren necesarios y suministrándoles los datos precisos para la comprobación de mediciones y liquidaciones.

TRABAJOS NO ESTIPULADOS EXPRESAMENTE

Artículo 15. Es obligación de la contrata el ejecutar cuando sea necesario para la buena construcción y aspecto de las obras, aun cuando no se halle expresamente determinado en los documentos de proyecto, siempre que, sin separarse de su espíritu y recta interpretación, lo disponga el arquitecto dentro de los límites de posibilidades que los presupuestos habiliten para cada unidad de obra y tipo de ejecución.

En defecto de especificación en el pliego de condiciones particulares, se entenderá que requiere reformado de proyecto con consentimiento expreso de la propiedad, promotor, toda variación que suponga incremento de precios de alguna unidad de obra en más del 20% del total del presupuesto en más de un 10%.

INTERPRETACIONES, ACLARACIONES Y MODIFICACIONES DE LOS DOCUMENTOS DEL PROYECTO

Artículo 16. El constructor podrá requerir del arquitecto o del aparejador o arquitecto técnico, según sus respectivos cometidos, las instrucciones o aclaraciones que se precisen para la correcta interpretación y ejecución de lo proyectado.

Cuando se trate de aclarar, interpretar o modificar preceptos de los pliegos de condiciones o indicaciones de los planos o croquis, las órdenes e instrucciones correspondientes se comunicarán precisamente por escrito al constructor, estando éste obligado a su vez a devolver los originales o las copias suscribiendo con su firma el enterado, que figurará al pie de todas las órdenes, avisos o instrucciones que reciba tanto del aparejador o arquitecto técnico como del arquitecto.

Cualquier reclamación que en contra de las disposiciones tomadas por éstos crea oportuno hacer el constructor, habrá de dirigirla, dentro precisamente del plazo de 3 días, a quién la hubiere dictado, el cual dará al constructor el correspondiente recibo, si éste lo solicitase.

RECLAMACIONES CONTRA LAS ÓRDENES DE LA DIRECCIÓN FACULTATIVA

Artículo 17. Las reclamaciones que el contratista quiera hacer contra las órdenes o instrucciones dimanadas de la dirección facultativa, sólo podrá presentarlas, a través del arquitecto, ante la propiedad, si son de orden económico y de acuerdo con las condiciones estipuladas en los pliegos de condiciones correspondientes.

Contra disposiciones de orden técnico del arquitecto o del aparejador o arquitecto técnico, no se admitirá reclamación alguna, pudiendo el contratista salvar su responsabilidad, si lo estima oportuno, mediante exposición razonada dirigida al arquitecto, el cual podrá limitar su contestación al acuse de recibo, que en todo caso será obligatorio para este tipo de reclamaciones.

RECUSACIÓN POR EL CONTRATISTA DEL PERSONAL NOMBRADO POR EL ARQUITECTO

Artículo 18. El constructor no podrá recusar a los arquitectos, aparejadores o personal encargado por éstos de la vigilancia de las obras, ni pedir que por parte de la propiedad se designen otros facultativos para los reconocimientos y mediciones.

Cuando se crea perjudicado por la labor de éstos procederá de acuerdo con lo estipulado en el artículo precedente, pero sin que por esta causa puedan interrumpirse ni perturbarse la marcha de los trabajos.

FALTAS DEL PERSONAL

Artículo 19. El arquitecto, en supuestos de desobediencia a sus instrucciones, manifiesta incompetencia o negligencia grave que comprometan o perturben la marcha de los trabajos, podrá requerir al contratista para que aparte de la obra a los dependientes u operarios causantes de la perturbación.

SUBCONTRATAS

Artículo 20. El contratista podrá subcontratar capítulos o unidades de obra a otros contratistas e industriales, con sujeción en su caso, a lo estipulado en el pliego de condiciones particulares y sin perjuicio de sus obligaciones como contratista general de la obra.

Responsabilidad civil de los agentes que intervienen en el proceso de la edificación

DAÑOS MATERIALES

Artículo 21. Las personas físicas o jurídicas que intervienen en el proceso de la edificación responderán frente a los propietarios y los terceros adquirentes de los edificios o partes de los mismos, en el caso de que sean objeto de división, de los siguientes daños materiales ocasionados en el edificio dentro de los plazos indicados, contados desde la fecha de recepción de la obra, sin reservas o desde la subsanación de éstas:

a) Durante 10 años, de los daños materiales causados en el edificio por vicios o defectos que afecten a la cimentación, los soportes, las vigas, los forjados, los muros de carga u otros elementos estructurales, y que comprometan directamente la resistencia mecánica y la estabilidad del edificio.

b) Durante 3 años, de los daños materiales causados en el edificio por vicios o defectos de los elementos constructivos o de las instalaciones que ocasionen el incumplimiento de los requisitos de habitabilidad del artículo 3 de la LOE.

El constructor también responderá de los daños materiales por vicios o defectos de ejecución que afecten a elementos de terminación o acabado de las obras dentro del plazo de 1 año.

RESPONSABILIDAD CIVIL

Artículo 22. La responsabilidad civil será exigible en forma personal e individualizada, tanto por actos u omisiones de propios, como por actos u omisiones de personas por las que se deba responder.

No obstante, cuando pudiera individualizarse la causa de los daños materiales o quedase debidamente probada la concurrencia de culpas sin que pudiera precisarse el grado de intervención de cada agente en el daño producido, la responsabilidad se exigirá solidariamente. En todo caso, el promotor responderá solidariamente con los demás agentes intervinientes ante los posibles adquirentes de los daños materiales en el edificio ocasionados por vicios o defectos de construcción.

Sin perjuicio de las medidas de intervención administrativas que en cada caso procedan, la responsabilidad del promotor que se establece en la LOE se extenderá a las personas físicas o jurídicas que, a tenor del contrato o de su intervención decisoria en la promoción, actúen como tales promotores bajo la forma de promotor o gestor de cooperativas o de comunidades de propietarios u otras figuras análogas.

Cuando el proyecto haya sido contratado conjuntamente con más de un proyectista, los mismos responderán solidariamente.

Los proyectistas que contraten los cálculos, estudios, dictámenes o informes de otros profesionales, serán directamente responsables de los daños que puedan derivarse de su insuficiencia, incorrección o inexactitud, sin perjuicio de la repetición que pudieran ejercer contra sus autores.

El constructor responderá directamente de los daños materiales causados en el edificio por vicios o defectos derivados de la impericia, falta de capacidad profesional o técnica, negligencia o incumplimiento de las obligaciones atribuidas al jefe de obra y demás personas físicas o jurídicas que de él dependan.

Cuando el constructor subcontrate con otras personas físicas o jurídicas la ejecución de determinadas partes o instalaciones de la obra, será directamente responsable de los daños materiales por vicios o defectos de su ejecución, sin perjuicio de la repetición a que hubiere lugar.

El director de obra y el director de la ejecución de la obra que suscriban el certificado final de obra serán responsables de la veracidad y exactitud de dicho documento.

Quien acepte la dirección de una obra cuyo proyecto no haya elaborado él mismo, asumirá las responsabilidades derivadas de las omisiones, deficiencias o imperfecciones del proyecto, sin perjuicio de la repetición que pudiese corresponderle frente al proyectista.

Cuando la dirección de obra se contrate de manera conjunta a más de un técnico, los mismos responderán solidariamente sin perjuicio de la distribución que entre ellos corresponda.

Las responsabilidades por daños no serán exigibles a los agentes que intervengan en el proceso de la edificación, si se prueba que aquellos fueron ocasionados por caso fortuito, fuerza mayor, acto de tercero o por el propio perjudicado por el daño.

Las responsabilidades a que se refiere este artículo se entienden sin perjuicio de las que alcanzan al vendedor de los edificios o partes edificadas frente al comprador conforme al contrato de compraventa suscrito entre ellos, a los artículos 1.484 y siguientes del Código Civil y demás legislación aplicable a la compraventa.

Prescripciones generales relativas a trabajos, materiales y medios auxiliares

CAMINOS Y ACCESOS

Artículo 23. El constructor dispondrá por su cuenta los accesos a la obra, el cerramiento o vallado de ésta y su mantenimiento durante la ejecución de la obra. El aparejador o arquitecto técnico podrá exigir su modificación o mejora.

REPLANTEO

Artículo 24. El constructor iniciará las obras con el replanteo de las mismas en el terreno, señalando las referencias principales que mantendrá como base de ulteriores replanteos parciales. Dichos trabajos se considerarán a cargo del contratista e incluidos en su oferta.

El constructor someterá el replanteo a la aprobación del aparejador o arquitecto técnico y una vez esto haya dado su conformidad preparará un acta acompañada de un plano que deberá ser aprobada por el arquitecto, siendo responsabilidad del constructor la omisión de este trámite.

INICIO DE LA OBRA. RITMO DE EJECUCIÓN DE LOS TRABAJOS

Artículo 25. El constructor dará comienzo a las obras en el plazo marcado en el pliego de condiciones particulares, desarrollándolas en la forma necesaria para que dentro de los períodos parciales en aquel señalados queden ejecutados los trabajos correspondientes y, en consecuencia, la ejecución total se lleve a efecto dentro del plazo exigido en el contrato.

Obligatoriamente y por escrito, deberá el contratista dar cuenta al arquitecto y al aparejador o arquitecto técnico del comienzo de los trabajos al menos con 3 días de antelación.

ORDEN DE LOS TRABAJOS

Artículo 26. En general, la determinación del orden de los trabajos es facultad de la contrata, salvo aquellos casos en que, por circunstancias de orden técnico, estime conveniente su variación la dirección facultativa.

FACILIDADES PARA OTROS CONTRATISTAS

Artículo 27. De acuerdo con lo que requiera la dirección facultativa, el contratista general deberá dar todas las facilidades razonables para la realización de los trabajos que le sean encomendados a todos los demás contratistas que intervengan en la obra. Ello sin perjuicio de las compensaciones económicas a que haya lugar entre contratistas por utilización de medios auxiliares o suministros de energía u otros conceptos.

En caso de litigio, ambos contratistas estarán a lo que resuelva la dirección facultativa.

AMPLIACIÓN DEL PROYECTO POR CAUSAS IMPREVISTAS O DE FUERZA MAYOR

Artículo 28. Cuando sea preciso por motivo imprevisto o por cualquier accidente, ampliar el proyecto, no se interrumpirán los trabajos, continuándose según las instrucciones dadas por el arquitecto en tanto se formula o se tramita el proyecto reformado.

El constructor está obligado a realizar con su personal y sus materiales cuanto la dirección de las obras disponga para apeos, apuntalamientos, derribos, recalzos o cualquier otra obra de carácter urgente, anticipando de momento este servicio, cuyo importe le será consignado en un presupuesto adicional o abonado directamente, de acuerdo con lo que se convenga.

PRÓRROGA POR CAUSA DE FUERZA MAYOR

Artículo 29. Si por causa de fuerza mayor o independiente de la voluntad del constructor, éste no pudiese comenzar las obras, o tuviese que suspenderlas, o no le fuera posible terminarlas en los plazos prefijados, se le otorgará una prórroga proporcionada para el cumplimiento de la contrata, previo informe favorable del arquitecto. Para ello, el constructor expondrá, en escrito dirigido al arquitecto, la causa que impide la ejecución o la marcha de los trabajos y el retraso que por ello se originaría en los plazos acordados, razonando debidamente la prórroga que por dicha causa solicita.

RESPONSABILIDAD DE LA DIRECCIÓN FACULTATIVA EN EL RETRASO DE LA OBRA

Artículo 30. El contratista no podrá excusarse de no haber cumplido los plazos de obras estipulados, alegando como causa la carencia de planos u órdenes de la dirección facultativa, a excepción del caso en que habiéndolo solicitado por escrito no se le hubiesen proporcionado.

CONDICIONES GENERALES DE EJECUCIÓN DE LOS TRABAJOS

Artículo 31. Todos los trabajos se ejecutarán con estricta sujeción al proyecto, a las modificaciones del mismo que previamente hayan sido aprobadas y a las órdenes e instrucciones que bajo su responsabilidad y por escrito entreguen el arquitecto o el aparejador o arquitecto técnico al constructor, dentro de las limitaciones presupuestarias y de conformidad con lo especificado en el artículo 15.

DOCUMENTACIÓN DE OBRAS OCULTAS

Artículo 32. De todos los trabajos y unidades de obra que hayan de quedar ocultos a la terminación del edificio, se levantarán los planos precisos para que queden perfectamente definidos; estos documentos se extenderán por triplicado, entregándose: uno, al arquitecto; otro, al aparejador; y, el tercero, al contratista, firmados todos ellos por los tres. Dichos planos, que deberán ir suficientemente acotados, se considerarán documentos indispensables e irrecusables para efectuar las mediciones.

TRABAJOS DEFECTUOSOS

Artículo 33. El constructor debe emplear los materiales que cumplan las condiciones exigidas en las condiciones generales y particulares de índole técnica del pliego de condiciones y realizará todos y cada uno de los trabajos contratados de acuerdo con lo especificado también en dicho documento.

Por ello, y hasta que tenga lugar la recepción definitiva del edificio, es responsable de la ejecución de los trabajos que ha contratado y de las faltas y defectos que en éstos puedan existir por su mala ejecución o por la deficiente calidad de los materiales empleados o aparatos colocados, sin que le exonere de responsabilidad el control que compete al aparejador o arquitecto técnico, ni tampoco el hecho de que estos trabajos hayan sido valorados en las certificaciones parciales de obra, que siempre se entenderán extendidas y abonadas a buena cuenta.

Como consecuencia de lo anteriormente expresado, cuando el aparejador o arquitecto técnico advierta vicios o defectos en los trabajos ejecutados, o que los materiales empleados o los aparatos colocados no reúnen las condiciones preceptuadas, ya sea en el curso de la ejecución de los trabajos, o finalizados éstos, y antes de verificarse la recepción definitiva de la obra, podrá disponer que las partes defectuosas sean demolidas y reconstruidas de acuerdo con lo contratado, y todo ello a expensas de la contrata. Si ésta no estimase justa la decisión y se negase a la demolición y reconstrucción ordenadas, se planteará la cuestión ante el arquitecto de la obra, quien resolverá.

VICIOS OCULTOS

Artículo 34. Si el aparejador o arquitecto técnico tuviese fundadas razones para creer en la existencia de vicios ocultos de construcción en las obras ejecutadas, ordenará efectuar en cualquier tiempo, y antes de la recepción definitiva, los ensayos, destructivos o no, que crea necesarios para reconocer los trabajos que suponga defectuosos, dando cuenta de la circunstancia al arquitecto.

Los gastos que se ocasionen serán de cuenta del constructor, siempre que los vicios existan realmente, en caso contrario serán a cargo de la propiedad.

MATERIALES Y APARATOS. SU PROCEDENCIA

Artículo 35. El constructor tiene libertad de proveerse de los materiales y aparatos de todas clases en los puntos que le parezca conveniente, excepto en los casos en que el pliego particular de condiciones técnicas preceptúe una procedencia determinada.

Obligatoriamente, y antes de proceder a su empleo o acopio, el constructor deberá presentar al aparejador o arquitecto técnico una lista completa de los materiales y aparatos que vaya a utilizar en la que se especifiquen todas las indicaciones sobre marcas, calidades, procedencia e idoneidad de cada uno de ellos.

PRESENTACIÓN DE MUESTRAS

Artículo 36. A petición del arquitecto, el constructor le presentará las muestras de los materiales siempre con la antelación prevista en el calendario de la obra.

MATERIALES NO UTILIZABLES

Artículo 37. El constructor, a su costa, transportará y colocará, agrupándolos ordenadamente y en el lugar adecuado, los materiales procedentes de las excavaciones, derribos, etc., que no sean utilizables en la obra. Se retirarán de ésta o se llevarán al vertedero, cuando así estuviese establecido en el pliego de condiciones particulares vigente en la obra.

Si no se hubiese preceptuado nada sobre el particular, se retirarán de ella cuando así lo ordene el aparejador o arquitecto técnico, pero acordando previamente con el constructor su justa tasación, teniendo en cuenta el valor de dichos materiales y los gastos de su transporte.

MATERIALES Y APARATOS DEFECTUOSOS

Artículo 38. Cuando los materiales, elementos de instalaciones o aparatos no fuesen de la calidad prescrita en este pliego, o no tuvieran la preparación en él exigida o, en fin, cuando la falta de prescripciones formales de aquel, se reconociera o demostrara que no eran adecuados para su objeto, el arquitecto a instancias del aparejador o arquitecto técnico, dará orden al constructor de sustituirlos por otros que satisfagan las condiciones o llenen el objeto a que se destinen.

Si a los 15 días de recibir el constructor orden de que retire los materiales que no estén en condiciones, no ha sido cumplida, podrá hacerlo la propiedad cargando los gastos a la contrata.

Si los materiales, elementos de instalaciones o aparatos fueran defectuosos, pero aceptables a juicio del arquitecto, se recibirán, pero con la rebaja del precio que aquel determine, a no ser que el constructor prefiera sustituirlos por otros en condiciones.

GASTOS OCASIONADOS POR PRUEBAS Y ENSAYOS

Artículo 39. Todos los gastos originados por las pruebas y ensayos de materiales o elementos que intervengan en la ejecución de las obras, serán de cuenta de la contrata.

Todo ensayo que no haya resultado satisfactorio o que no ofrezca las suficientes garantías podrá comenzarse de nuevo a cargo del mismo.

LIMPIEZA DE LAS OBRAS

Artículo 40. Es obligación del constructor mantener limpias las obras y sus alrededores, tanto de escombros como de materiales sobrantes, hacer desaparecer las instalaciones provisionales que no sean necesarias, así como adoptar las medidas y ejecutar todos los trabajos que sean necesarios para que la obra ofrezca buen aspecto.

OBRAS SIN PRESCRIPCIONES

Artículo 41. En la ejecución de trabajos que entran en la construcción de las obras y para los cuales no existan prescripciones consignadas explícitamente en este pliego ni en la restante documentación del proyecto, el constructor se atenderá, en primer término, a las instrucciones que dicte la dirección facultativa de las obras y, en segundo lugar, a las reglas y prácticas de la buena construcción.

De las recepciones en edificios y obras anejas

ACTA DE RECEPCIÓN

Artículo 42. La recepción de la obra es el acto por el cual el constructor, una vez concluida ésta, hace entrega de la misma al promotor y es aceptada por éste. Podrá realizarse con o sin reservas y deberá abarcar la totalidad de la obra o fases completas y terminadas de la misma, cuando así se acuerde por las partes.

La recepción deberá consignarse en un acta firmada, al menos, por el promotor y el constructor, y en la misma se hará constar:

- a) Las partes que intervienen.
- b) La fecha del certificado final de la totalidad de la obra o de la fase completa y terminada de la misma.
- c) El coste final de la ejecución material de la obra.
- d) La declaración de la recepción de la obra con o sin reservas, especificando, en su caso, éstas de manera objetiva, y el plazo en que deberán quedar subsanados los defectos observados. Una vez subsanados los mismos, se hará constar en un acta aparte, suscrita por los firmantes de la recepción.
- e) Las garantías que, en su caso, se exijan al constructor para asegurar sus responsabilidades.
- f) Se adjuntará el certificado final de obra suscrito por el director de obra (arquitecto) y el director de la ejecución de la obra (aparejador) y la documentación justificativa del control de calidad realizado.

El promotor podrá rechazar la recepción de la obra por considerar que la misma no está terminada o que no se adecua a las condiciones contractuales. En todo caso, el rechazo deberá ser motivado por escrito en el acta, en la que se fijará el nuevo plazo para efectuar la recepción.

Salvo pacto expreso en contrario, la recepción de la obra tendrá lugar dentro de los 30 días siguientes a la fecha de su terminación, acreditada en el certificado final de obra, plazo que se contará a partir de la notificación efectuada por escrito al promotor. La recepción se entenderá tácitamente producida si transcurridos 30 días desde la fecha indicada el promotor no hubiera puesto de manifiesto reservas o rechazo motivado por escrito.

RECEPCIÓN PROVISIONAL

Artículo 43. Ésta se realizará con la intervención de la propiedad, del constructor, del arquitecto y del aparejador o arquitecto técnico. Se convocará también a los restantes técnicos que, en su caso, hubiesen intervenido en la dirección con función propia en aspectos parciales o unidades especializadas.

Practicado un detenido reconocimiento de las obras, se extenderá un acta con tantos ejemplares como intervinientes y firmados por todos ellos. Desde esta fecha empezará a correr el plazo de garantía, si las obras se hallasen en estado de ser admitidas. Seguidamente, los técnicos de la dirección facultativa extenderán el correspondiente certificado de final de obra.

Cuando las obras no se hallen en estado de ser recibidas, se hará constar en el acta y se darán al constructor las oportunas instrucciones para remediar los defectos observados, fijando un plazo para subsanarlos, expirado el cual, se efectuará un nuevo reconocimiento a fin de proceder a la recepción provisional de la obra.

Si el constructor no hubiese cumplido, podrá declararse resuelto el contrato con pérdida de la fianza.

DOCUMENTACIÓN FINAL

Artículo 44. El arquitecto, asistido por el contratista y los técnicos que hubieren intervenido en la obra, redactarán la documentación final de las obras, que se facilitará a la propiedad. Dicha documentación se adjuntará, al acta de recepción, con la relación identificativa de los agentes que han intervenido durante el proceso de edificación, así como la relativa a las instrucciones de uso y mantenimiento del edificio y sus instalaciones, de conformidad con la normativa que le sea de aplicación. Esta documentación constituirá el libro del edificio, que ha de ser encargado por el promotor y será entregado a los usuarios finales del edificio.

A su vez dicha documentación se divide en:

a) DOCUMENTACIÓN DE SEGUIMIENTO DE OBRA

Dicha documentación según el CTE se compone de:

- Libro de órdenes y asistencias, de acuerdo con lo previsto en el Decreto 461/1971, de 11 de marzo.
 - Libro de incidencias en materia de seguridad y salud, según el Real Decreto 1627/1997, de 24 de octubre.
 - Proyecto, con sus anejos y modificaciones debidamente autorizadas por el director de la obra.
 - Licencia de obras, de apertura del centro de trabajo y, en su caso, de otras autorizaciones administrativas.
- La documentación de seguimiento será depositada por el director de la obra en su colegio de arquitectos.

b) DOCUMENTACIÓN DE CONTROL DE OBRA

Su contenido, cuya recopilación es responsabilidad del director de ejecución de obra, se compone de:

- Documentación de control, que debe corresponder a lo establecido en el proyecto, más sus anejos y modificaciones.
- Documentación, instrucciones de uso y mantenimiento, así como garantías de los materiales y suministros, que debe ser proporcionada por el constructor, siendo conveniente recordárselo fehacientemente.
- En su caso, documentación de calidad de las unidades de obra, preparada por el constructor y autorizada por el director de ejecución en su colegio profesional.

c) CERTIFICADO FINAL DE OBRA

Este se ajustará al modelo publicado en el Decreto 462/1971, de 11 de marzo, en donde el director de la ejecución de la obra certificará haber dirigido la ejecución material de las obras y controlado cuantitativa y cualitativamente la construcción y la calidad de lo edificado de acuerdo con el proyecto, la documentación técnica que lo desarrolla y las normas de buena construcción.

El director de la obra certificará que la edificación ha sido realizada bajo su dirección, de conformidad con el proyecto objeto de la licencia y la documentación técnica que lo complementa, hallándose dispuesta para su adecuada utilización con arreglo a las instrucciones de uso y mantenimiento.

Al certificado final de obra se le unirán como anejos los siguientes documentos:

- Descripción de las modificaciones que, con la conformidad del promotor, se hubiesen introducido durante la obra, haciendo constar su compatibilidad con las condiciones de la licencia.
- Relación de los controles realizados.

MEDICIÓN DEFINITIVA DE LOS TRABAJOS Y LIQUIDACIÓN PROVISIONAL DE LA OBRA

Artículo 45. Recibidas provisionalmente las obras, se procederá inmediatamente por el aparejador o arquitecto técnico a su medición definitiva, con precisa asistencia del constructor o de su representante. Se extenderá la oportuna certificación por triplicado que, aprobada por el arquitecto con su firma, servirá para el abono por la propiedad del saldo resultante salvo la cantidad retenida en concepto de fianza (según lo estipulado en el artículo 6 de la LOE).

PLAZO DE GARANTÍA

Artículo 46. El plazo de garantía deberá estipularse en el pliego de condiciones particulares y en cualquier caso nunca deberá ser inferior a 9 meses (1 año en contratos con las administraciones públicas).

CONSERVACIÓN DE LAS OBRAS RECIBIDAS PROVISIONALMENTE

Artículo 47. Los gastos de conservación durante el plazo de garantía comprendido entre las recepciones provisional y definitiva, correrán a cargo del contratista.

Si el edificio fuese ocupado o utilizado antes de la recepción definitiva, la guardería, limpieza y reparaciones causadas por el uso correrán a cargo del propietario y las reparaciones por vicios de obra o por defectos en las instalaciones, serán a cargo de la contrata.

RECEPCIÓN DEFINITIVA

Artículo 48. La recepción definitiva se verificará después de transcurrido el plazo de garantía en igual forma y con las mismas formalidades que la provisional, a partir de cuya fecha cesará la obligación del constructor de reparar a su cargo aquellos desperfectos inherentes a la normal conservación de los edificios y quedarán sólo subsistentes todas las responsabilidades que pudieran alcanzarle por vicios de la construcción.

PRORROGA DEL PLAZO DE GARANTÍA

Artículo 49. Si al proceder al reconocimiento para la recepción definitiva de la obra, no se encontrase ésta en las condiciones debidas, se aplazará dicha recepción definitiva y el arquitecto director marcará al constructor los plazos y formas en que deberán realizarse las obras necesarias y, de no efectuarse dentro de aquellos, podrá resolverse el contrato con pérdida de la fianza.

RECEPCIONES DE TRABAJOS CUYA CONTRATA HAYA SIDO RESCINDIDA

Artículo 50. En el caso de resolución del contrato, el contratista vendrá obligado a retirar, en el plazo que se fije en el pliego de condiciones particulares, la maquinaria, medios auxiliares, instalaciones, etc., a resolver los subcontratos que tuviese concertados y a dejar la obra en condiciones de ser reanudada por otra empresa.

Las obras y trabajos terminados por completo se recibirán provisionalmente con los trámites establecidos en este pliego de condiciones. Transcurrido el plazo de garantía se recibirán definitivamente según lo dispuesto en este pliego.

Para las obras y trabajos no determinados, pero aceptables a juicio del arquitecto director, se efectuará una sola y definitiva recepción.

DISPOSICIONES ECONÓMICAS

Principio general

Artículo 51. Todos los que intervienen en el proceso de construcción tienen derecho a percibir puntualmente las cantidades devengadas por su correcta actuación, con arreglo a las condiciones contractualmente establecidas.

La propiedad, el contratista y, en su caso, los técnicos pueden exigirse recíprocamente las garantías adecuadas al cumplimiento puntual de sus obligaciones de pago.

Fianzas

Artículo 52. El contratista prestará fianza con arreglo a alguno de los siguientes procedimientos según se estipule:

a) Depósito previo, en metálico, valores, o aval bancario, por importe entre el 4% y el 10% del precio total de contrata.

b) Mediante retención en las certificaciones parciales o pagos a cuenta en igual proporción.

El porcentaje de aplicación para el depósito o la retención se fijará en el pliego de condiciones particulares.

FIANZA EN SUBASTA PÚBLICA

Artículo 53. En el caso de que la obra se adjudique por subasta pública, el depósito provisional para tomar parte en ella se especificará en el anuncio de la misma y su cuantía será de ordinario, y salvo estipulación distinta en el pliego de condiciones particulares vigente en la obra, de un 4% como mínimo, del total del presupuesto de contrata.

El contratista a quien se haya adjudicado la ejecución de una obra o servicio para la misma, deberá depositar en el punto y plazo fijados en el anuncio de la subasta, o el que se determine en el pliego de condiciones particulares del proyecto, la fianza definitiva que se señale y, en su defecto, su importe será el 10% de la cantidad por la que se haga la adjudicación de las formas especificadas en el apartado anterior.

El plazo señalado en el párrafo anterior, y salvo condición expresa establecida en el pliego de condiciones particulares, no excederá de 30 días naturales a partir de la fecha en que se le comunique la adjudicación, y dentro de él deberá presentar el adjudicatario la carta de pago o recibo que acredite la constitución de la fianza a que se refiere el mismo párrafo.

La falta de cumplimiento de este requisito dará lugar a que se declare nula la adjudicación, y el adjudicatario perderá el depósito provisional que hubiese hecho para tomar parte en la subasta.

EJECUCIÓN DE TRABAJOS CON CARGO A LA FIANZA

Artículo 54. Si el contratista se negase a hacer por su cuenta los trabajos precisos para ultimar la obra en las condiciones contratadas, el arquitecto director, en nombre y representación del propietario, los ordenará ejecutar a un tercero, o, podrá realizarlos directamente por administración, abonando su importe con la fianza depositada, sin perjuicio de las acciones a que tenga derecho el propietario, en el caso de que el importe de la fianza no bastara para cubrir el importe de los gastos efectuados en las unidades de obra que no fuesen de recibo.

DEVOLUCIÓN DE FIANZAS

Artículo 55. La fianza retenida será devuelta al contratista en un plazo que no excederá de 30 días una vez firmada el acta de recepción definitiva de la obra. La propiedad podrá exigir que el contratista le acredite la liquidación y finiquito de sus deudas causadas por la ejecución de la obra, tales como salarios, suministros, subcontratos...

DEVOLUCIÓN DE LA FIANZA EN EL CASO DE EFECTUARSE RECEPCIONES PARCIALES

Artículo 56. Si la propiedad, con la conformidad del arquitecto director, accediera a hacer recepciones parciales, tendrá derecho el contratista a que se le devuelva la parte proporcional de la fianza.

De los precios

COMPOSICIÓN DE LOS PRECIOS UNITARIOS

Artículo 57. El cálculo de los precios de las distintas unidades de obra es el resultado de sumar los costes directos, los indirectos, los gastos generales y el beneficio industrial.

a) COSTES DIRECTOS

- La mano de obra, con sus pluses y cargas y seguros sociales, que interviene directamente en la ejecución de la unidad de obra.
- Los materiales, a los precios resultantes a pie de obra, que queden integrados en la unidad de que se trate o que sean necesarios para su ejecución.
- Los equipos y sistemas técnicos de seguridad y salud para la prevención y protección de accidentes y enfermedades profesionales.
- Los gastos de personal, combustible, energía, etc., que tengan lugar por el accionamiento o funcionamiento de la maquinaria e instalaciones utilizadas en la ejecución de la unidad de obra.
- Los gastos de amortización y conservación de la maquinaria, instalaciones, sistemas y equipos anteriormente citados.

b) COSTES INDIRECTOS

Los gastos de instalación de oficinas a pie de obra, comunicaciones, edificación de almacenes, talleres, pabellones temporales para obreros, laboratorios, seguros, etc., los del personal técnico y administrativo adscrito exclusivamente a la obra y los imprevistos. Todos estos gastos, se cifrarán en un porcentaje de los costes directos.

c) GASTOS GENERALES

Los gastos generales de empresa, gastos financieros, cargas fiscales y tasas de la administración, legalmente establecidas. Se cifrarán como un porcentaje de la suma de los costes directos e indirectos (en los contratos de obras de la administración pública este porcentaje se establece entre un 13% y un 17%).

d) BENEFICIO INDUSTRIAL

El beneficio industrial del contratista se establece en el 6% sobre la suma de las anteriores partidas en obras para la administración.

e) PRECIO DE EJECUCIÓN MATERIAL

Se denominará precio de ejecución material el resultado obtenido por la suma de los anteriores conceptos a excepción del beneficio industrial.

f) PRECIO DE CONTRATA

El precio de contrata es la suma de los costes directos, los indirectos, los gastos generales y el beneficio industrial.

El IVA se aplica sobre esta suma (precio de contrata) pero no integra el precio.

PRECIOS DE CONTRATA. IMPORTE DE CONTRATA

Artículo 58. En el caso de que los trabajos a realizar en un edificio u obra aneja cualquiera se contratasen a riesgo y ventura, se entiende por precio de contrata el que importa el coste total de la unidad de obra, es decir, el precio de ejecución material, más el % sobre este último precio en concepto de beneficio industrial del contratista. El beneficio se estima normalmente en el 6%, salvo que en las condiciones particulares se establezca otro distinto.

PRECIOS CONTRADICTORIOS

Artículo 59. Se producirán precios contradictorios sólo cuando la propiedad por medio del arquitecto decida introducir unidades o cambios de calidad en alguna de las previstas, o cuando sea necesario afrontar alguna circunstancia imprevista.

El contratista estará obligado a efectuar los cambios.

A falta de acuerdo, el precio se resolverá contradictoriamente entre el arquitecto y el contratista antes de comenzar la ejecución de los trabajos y en el plazo que determine el pliego de condiciones particulares. Si subsiste la diferencia se acudirá, en primer lugar, al concepto más análogo dentro del cuadro de precios del proyecto, y en segundo lugar al banco de precios de uso más frecuente en la localidad.

Los contradictorios que hubiere se referirán siempre a los precios unitarios de la fecha del contrato.

RECLAMACIÓN DE AUMENTO DE PRECIOS

Artículo 60. Si el contratista, antes de la firma del contrato, no hubiese hecho la reclamación u observación oportuna, no podrá bajo ningún pretexto de error u omisión reclamar aumento de los precios fijados en el cuadro correspondiente del presupuesto que sirva de base para la ejecución de las obras.

FORMAS TRADICIONALES DE MEDIR O DE APLICAR LOS PRECIOS

Artículo 61. En ningún caso podrá alegar el contratista los usos y costumbres del país respecto de la aplicación de los precios o de la forma de medir las unidades de obras ejecutadas, se estará a lo previsto en primer lugar, al pliego general de condiciones técnicas y en segundo lugar, al pliego de condiciones particulares técnicas.

REVISIÓN DE LOS PRECIOS CONTRATADOS

Artículo 62. Contratándose las obras a riesgo y ventura, no se admitirá la revisión de los precios en tanto que el incremento no alcance, en la suma de las unidades que falten por realizar de acuerdo con el calendario, un montante superior al 3% del importe total del presupuesto de contrato.

Caso de producirse variaciones en alza superiores a este porcentaje, se efectuará la correspondiente revisión de acuerdo con la fórmula establecida en el pliego de condiciones particulares, percibiendo el contratista la diferencia en más que resulte por la variación del IPC superior al 3%.

No habrá revisión de precios de las unidades que puedan quedar fuera de los plazos fijados en el calendario de la oferta.

ACOPIO DE MATERIALES

Artículo 63. El contratista queda obligado a ejecutar los acopios de materiales o aparatos de obra que la propiedad ordene por escrito.

Los materiales acopiados, una vez abonados por el propietario son, de la exclusiva propiedad de éste; de su guarda y conservación será responsable el contratista.

Obras por administración

ADMINISTRACIÓN

Artículo 64. Se denominan obras por administración aquellas en las que las gestiones que se precisan para su realización las lleva directamente el propietario, bien por sí o por un representante suyo o bien por mediación de un constructor.

Las obras por administración se clasifican en las dos modalidades siguientes:

- a) Obras por administración directa
- b) Obras por administración delegada o indirecta

a) OBRAS POR ADMINISTRACIÓN DIRECTA

Artículo 65. se denominan obras por administración directa aquellas en las que el propietario por sí o por mediación de un representante suyo, que puede ser el propio arquitecto director, expresamente autorizado a estos efectos, lleve directamente las gestiones precisas para la ejecución de la obra, adquiriendo los materiales, contratando su transporte a la obra y, en suma interviniendo directamente en todas las operaciones precisas para que el personal y los obreros contratados por él puedan realizarla; en estas obras el constructor, si lo hubiese, o el encargado de su realización, es un mero dependiente del propietario, ya sea como empleado suyo o como autónomo contratado por él, que es quien reúne en sí, por tanto, la doble personalidad de propietario y contratista.

b) OBRAS POR ADMINISTRACIÓN DELEGADA O INDIRECTA

Artículo 66. Se entiende por obra por administración delegada o indirecta la que convienen un propietario y un constructor para que éste, por cuenta de aquel y como delegado suyo, realice las gestiones y los trabajos que se precisen y se convengan.

Son por tanto, características peculiares de las obras por administración delegada o indirecta las siguientes:

- 1) Por parte del propietario, la obligación de abonar directamente, o por mediación del constructor, todos los gastos inherentes a la realización de los trabajos convenidos, reservándose el propietario la facultad de poder ordenar, bien por sí o por medio del arquitecto director en su representación, el orden y la marcha de los trabajos, la elección de los materiales y aparatos que en los trabajos han de emplearse y, en suma, todos los elementos que crea preciso para regular la realización de los trabajos convenidos.
- 2) Por parte del constructor, la obligación de llevar la gestión práctica de los trabajos, aportando sus conocimientos constructivos, los medios auxiliares precisos y, en suma, todo lo que, en armonía con su cometido, se requiera para la ejecución de los trabajos, percibiendo por ello del propietario un % prefijado sobre el importe total de los gastos efectuados y abonados por el constructor.

LIQUIDACIÓN DE OBRAS POR ADMINISTRACIÓN

Artículo 67. Para la liquidación de los trabajos que se ejecuten por administración delegada o indirecta, regirán las normas que a tales fines se establezcan en las condiciones particulares de índole económica vigentes en la obra; a falta de ellas, las cuentas de administración las presentará el constructor al propietario, en relación valorada a la que deberá acompañarse y agrupados en el orden que se expresan los documentos siguientes todos ellos conformados por el aparejador o arquitecto técnico:

- a) Las facturas originales de los materiales adquiridos para los trabajos y el documento adecuado que justifique el depósito o el empleo de dichos materiales en la obra.
- b) Las nóminas de los jornales abonados, ajustadas a lo establecido en la legislación vigente, especificando el número de horas trabajadas en la obra por los operarios de cada oficio y su categoría, acompañando. a dichas nóminas una relación numérica de los encargados, capataces, jefes de equipo, oficiales y ayudantes de cada oficio, peones especializados y sueltos, listeros, guardas, etc., que hayan trabajado en la obra durante el plazo de tiempo a que correspondan las nóminas que se presentan.
- c) Las facturas originales de los transportes de materiales puestos en la obra o de retirada de escombros.
- d) Los recibos de licencias, impuestos y demás cargas inherentes a la obra que haya pagado o en cuya gestión haya intervenido el constructor, ya que su abono es siempre de cuenta del propietario.

A la suma de todos los gastos inherentes a la propia obra en cuya gestión o pago haya intervenido el constructor se le aplicará, a falta de convenio especial, un 15%, entendiéndose que en este porcentaje están

incluidos los medios auxiliares y los de seguridad preventivos de accidentes, los gastos generales que al constructor originen los trabajos por administración que realiza y el beneficio industrial del mismo.

ABONO AL CONSTRUCTOR DE LAS CUENTAS DE ADMINISTRACIÓN DELEGADA

Artículo 68. Salvo pacto distinto, los abonos al constructor de las cuentas de administración delegada los realizará el propietario mensualmente según las partes de trabajos realizados aprobados por el propietario o por su delegado representante.

Independientemente, el aparejador o arquitecto técnico redactará, con igual periodicidad, la medición de la obra realizada, valorándola con arreglo al presupuesto aprobado. Estas valoraciones no tendrán efectos para los abonos al constructor, salvo que se hubiese pactado lo contrario contractualmente.

NORMAS PARA LA ADQUISICIÓN DE LOS MATERIALES Y APARATOS

Artículo 69. No obstante las facultades que en estos trabajos por administración delegada se reserva el propietario para la adquisición de los materiales y aparatos, si al constructor se le autoriza para gestionarlos y adquirirlos, deberá presentar al propietario, o en su representación al arquitecto director, los precios y las muestras de los materiales y aparatos ofrecidos, necesitando su previa aprobación antes de adquirirlos.

DEL CONSTRUCTOR EN EL BAJO RENDIMIENTO DE LOS OBREROS

Artículo 70. Si de los partes mensuales de obra ejecutada que preceptivamente debe presentar el constructor al arquitecto director, éste advirtiese que los rendimientos de la mano de obra, en todas o en algunas de las unidades de obra ejecutada, fuesen notoriamente inferiores a los rendimientos normales generalmente admitidos para unidades de obra iguales o similares, se lo notificará por escrito al constructor, con el fin de que éste haga las gestiones precisas para aumentar la producción en la cuantía señalada por el arquitecto director.

Si hecha esta notificación al constructor, en los meses sucesivos, los rendimientos no llegasen a los normales, el propietario queda facultado para resarcirse de la diferencia, rebajando su importe del 15% que por los conceptos antes expresados correspondería abonarle al constructor en las liquidaciones quincenales que preceptivamente deben efectuársele. En caso de no llegar ambas partes a un acuerdo en cuanto a los rendimientos de la mano de obra, se someterá el caso a arbitraje.

RESPONSABILIDADES DEL CONSTRUCTOR

Artículo 71. En los trabajos de obras por administración delegada, el constructor sólo será responsable de los defectos constructivos que pudieran tener los trabajos o unidades por él ejecutadas y también de los accidentes o perjuicios que pudieran sobrevenir a los obreros o a terceras personas por no haber tomado las medidas precisas que en las disposiciones legales vigentes se establecen. En cambio, y salvo lo expresado en el artículo 70 precedente, no será responsable del mal resultado que pudiesen dar los materiales y aparatos elegidos con arreglo a las normas establecidas en dicho artículo.

En virtud de lo anteriormente consignado, el constructor está obligado a reparar por su cuenta los trabajos defectuosos y a responder también de los accidentes o perjuicios expresados en el párrafo anterior.

Valoración y abono de los trabajos

FORMAS DE ABONO DE LAS OBRAS

Artículo 72. Según la modalidad elegida para la contratación de las obras, y salvo que en el pliego particular de condiciones económicas se preceptúe otra cosa, el abono de los trabajos se efectuará así:

- 1) Tipo fijo o tanto alzado total. Se abonará la cifra previamente fijada como base de la adjudicación, disminuida en su caso en el importe de la baja efectuada por el adjudicatario.
- 2) Tipo fijo o tanto alzado por unidad de obra. Este precio por unidad de obra es invariable y se haya fijado de antemano, pudiendo variar solamente el número de unidades ejecutadas.

Previa medición y aplicando al total de las diversas unidades de obra ejecutadas, del precio invariable estipulado de antemano para cada una de ellas, estipulado de antemano para cada una de ellas, se abonará al contratista el importe de las comprendidas en los trabajos ejecutados y ultimados con arreglo y sujeción a los documentos que constituyen el proyecto, los que servirán de base para la medición y valoración de las diversas unidades.

3) Tanto variable por unidad de obra. Según las condiciones en que se realice y los materiales diversos empleados en su ejecución de acuerdo con las órdenes del arquitecto director.

Se abonará al contratista en idénticas condiciones al caso anterior.

4) Por listas de jornales y recibos de materiales, autorizados en la forma que el presente pliego general de condiciones económicas determina.

5) Por horas de trabajo, ejecutado en las condiciones determinadas en el contrato.

RELACIONES VALORADAS Y CERTIFICACIONES

Artículo 73. En cada una de las épocas o fechas que se fijen en el contrato o en los pliegos de condiciones particulares que rijan en la obra, formará el contratista una relación valorada de las obras ejecutadas durante los plazos previstos, según la medición que habrá practicado el aparejador.

Lo ejecutado por el contratista en las condiciones preestablecidas, se valorará aplicando al resultado de la medición general, cúbica, superficial, lineal, ponderada o numeral correspondiente para cada unidad de obra, los precios señalados en el presupuesto para cada una de ellas, teniendo presente además lo establecido en el presente pliego general de condiciones económicas respecto a mejoras o sustituciones de material y a las obras accesorias y especiales, etc.

Al contratista, que podrá presenciar las mediciones necesarias para extender dicha relación, se le facilitarán por el aparejador los datos correspondientes de la relación valorada, acompañándolos de una nota de envío, al objeto de que, dentro del plazo de 10 días a partir de la fecha del recibo de dicha nota, pueda el contratista examinarlos y devolverlos firmados con su conformidad o hacer, en caso contrario, las observaciones o reclamaciones que considere oportunas.

Dentro de los 10 días siguientes a su recibo, el arquitecto director aceptará o rechazará las reclamaciones del contratista si las hubiere, dando cuenta al mismo de su resolución, pudiendo éste, en el segundo caso, acudir ante el propietario contra la resolución del arquitecto director en la forma referida en los pliegos generales de condiciones facultativas y legales.

Tomando como base la relación valorada indicada en el párrafo anterior, expedirá el arquitecto director la certificación de las obras ejecutadas. De su importe se deducirá el tanto por cien que para la construcción de la fianza se haya preestablecido.

El material acopiado a pie de obra por indicación expresa y por escrito del propietario, podrá certificarse hasta el 90% de su importe, a los precios que figuren en los documentos del proyecto, sin afectarlos del % de contrata.

Las certificaciones se remitirán al propietario, dentro del mes siguiente al período a que se refieren, y tendrán el carácter de documento y entregas a buena cuenta, sujetas a las rectificaciones y variaciones que se deriven de la liquidación final, no suponiendo tampoco dichas certificaciones aprobación ni recepción de las obras que comprenden.

Las relaciones valoradas contendrán solamente la obra ejecutada en el plazo a que la valoración se refiere. En el caso de que el arquitecto director lo exigiera, las certificaciones se extenderán al origen.

MEJORAS DE OBRAS LIBREMENTE EJECUTADAS

Artículo 74. Cuando el contratista, incluso con autorización del arquitecto director, emplease materiales de más esmerada preparación o de mayor tamaño que el señalado en el proyecto o sustituyese una clase de fábrica con otra que tuviese asignado mayor precio o ejecutase con mayores dimensiones cualquiera parte de la obra, o, en general, introdujese en ésta y sin pedírsela, cualquiera otra modificación que sea beneficiosa a juicio del arquitecto director, no tendrá derecho, sin embargo, más que al abono de lo que pudiera corresponder en el caso de que hubiese construido la obra con estricta sujeción a la proyectada y contratada o adjudicada.

ABONO DE TRABAJOS PRESUPUESTADOS CON PARTIDA ALZADA

Artículo 75. Salvo lo preceptuado en el pliego de condiciones particulares de índole económica, vigente en la obra, el abono de los trabajos presupuestados en partida alzada, se efectuará de acuerdo con el procedimiento que corresponda entre los que a continuación se expresan:

a) Si existen precios contratados para unidades de obras iguales, las presupuestadas mediante partida alzada, se abonarán previa medición y aplicación del precio establecido.

b) Si existen precios contratados para unidades de obra similares, se establecerán precios contradictorios para las unidades con partida alzada, deducidos de los similares contratados.

c) Si no existen precios contratados para unidades de obra iguales o similares, la partida alzada se abonará íntegramente al contratista, salvo el caso de que en el presupuesto de la obra se exprese que el importe de

dicha partida debe justificarse, en cuyo caso el arquitecto director indicará al contratista y con anterioridad a su ejecución, el procedimiento que de seguirse para llevar dicha cuenta, que en realidad será de administración, valorándose los materiales y jornales a los precios que figuren en el presupuesto aprobado o, en su defecto, a los que con anterioridad a la ejecución convengan las dos partes, incrementándose su importe total con el porcentaje que se fije en el pliego de condiciones particulares en concepto de gastos generales y beneficio industrial del contratista.

ABONO DE AGOTAMIENTOS Y OTROS TRABAJOS ESPECIALES NO CONTRATADOS

Artículo 76. Cuando fuese preciso efectuar agotamientos, inyecciones y otra clase de trabajos de cualquiera índole especial y ordinaria, que por no estar contratados no sean de cuenta del contratista, y si no se contratasen con tercera persona, tendrá el contratista la obligación de realizarlos y de satisfacer los gastos de toda clase que ocasionen, los cuales le serán abonados por el propietario por separado de la contrata. Además de reintegrar mensualmente estos gastos al contratista, se le abonará juntamente con ellos el tanto por cien del importe total que, en su caso, se especifique en el pliego de condiciones particulares.

PAGOS

Artículo 77. Los pagos se efectuarán por el propietario en los plazos previamente establecidos, y su importe corresponderá precisamente al de las certificaciones de obra conformadas por el arquitecto director, en virtud de las cuales se verifican aquellos.

ABONO DE TRABAJOS EJECUTADOS DURANTE EL PLAZO DE GARANTÍA

Artículo 78. Efectuada la recepción provisional y si durante el plazo de garantía se hubieran ejecutado trabajos cualesquiera, para su abono se procederá así:

- 1) Si los trabajos que se realicen estuvieran especificados en el proyecto, y sin causa justificada no se hubieran realizado por el contratista a su debido tiempo; y el arquitecto director exigiera su realización durante el plazo de garantía, serán valorados a los precios que figuren en el presupuesto y abonados de acuerdo con lo establecido en los pliegos particulares o en su defecto en los generales, en el caso de que dichos precios fuesen inferiores a los que rijan en la época de su realización; en caso contrario, se aplicarán estos últimos.
- 2) Si se han ejecutado trabajos precisos para la reparación de desperfectos ocasionados por el uso del edificio, por haber sido éste utilizado durante dicho plazo por el propietario, se valorarán y abonarán a los precios del día, previamente acordados.
- 3) Si se han ejecutado trabajos para la reparación de desperfectos ocasionados por deficiencia de la construcción o de la calidad de los materiales, nada se abonará por ellos al contratista.

Indemnizaciones mutuas

INDEMNIZACIÓN POR RETRASO DEL PLAZO DE TERMINACIÓN DE LAS OBRAS

Artículo 79. La indemnización por retraso en la terminación se establecerá en un tanto por mil del importe total de los trabajos contratados, por cada día natural de retraso, contados a partir del día de terminación fijado en el calendario de obra, salvo lo dispuesto en el pliego particular del presente proyecto. Las sumas resultantes se descontarán y retendrán con cargo a la fianza.

DEMORA DE LOS PAGOS POR PARTE DEL PROPIETARIO

Artículo 80. Si el propietario no efectuase el pago de las obras ejecutadas, dentro del mes siguiente al que corresponde el plazo convenido el contratista tendrá además el derecho de percibir el abono de un 5% anual (o el que se defina en el pliego particular), en concepto de intereses de demora, durante el espacio de tiempo del retraso y sobre el importe de la mencionada certificación.

Si aún transcurrieran 2 meses a partir del término de dicho plazo de 1 mes sin realizarse dicho pago, tendrá derecho el contratista a la resolución del contrato, procediéndose a la liquidación correspondiente de las obras ejecutadas y de los materiales acopiados, siempre que éstos reúnan las condiciones preestablecidas y que su cantidad no exceda de la necesaria para la terminación de la obra contratada o adjudicada.

No obstante, lo anteriormente expuesto, se rechazará toda solicitud de resolución del contrato fundada en dicha demora de pagos, cuando el contratista no justifique que en la fecha de dicha solicitud ha invertido en obra o en materiales acopiados admisibles la parte de presupuesto correspondiente al plazo de ejecución que tenga señalado en el contrato.

Varios

MEJORAS, AUMENTOS Y/O REDUCCIONES DE OBRA.

Artículo 76. No se admitirán mejoras de obra, más que en el caso en que el arquitecto director haya ordenado por escrito la ejecución de trabajos nuevos o que mejoren la calidad de los contratados, así como la de los materiales y aparatos previstos en el contrato. Tampoco se admitirán aumentos de obra en las unidades contratadas, salvo caso de error en las mediciones del proyecto a menos que el arquitecto director ordene, también por escrito, la ampliación de las contratadas.

En todos estos casos será condición indispensable que ambas partes contratantes, antes de su ejecución o empleo, convengan por escrito los importes totales de las unidades mejoradas, los precios de los nuevos materiales o aparatos ordenados emplear y los aumentos que todas estas mejoras o aumentos de obra supongan sobre el importe de las unidades contratadas.

Se seguirán el mismo criterio y procedimiento, cuando el arquitecto director introduzca innovaciones que supongan una reducción apreciable en los importes de las unidades de obra contratadas.

UNIDADES DE OBRA DEFECTUOSAS, PERO ACEPTABLES

Artículo 77. Cuando por cualquier causa fuera menester valorar obra defectuosa, pero aceptable a juicio del arquitecto director de las obras, éste determinará el precio o partida de abono después de oír al contratista, el cual deberá conformarse con dicha resolución, salvo el caso en que, estando dentro del plazo de ejecución, prefiera demoler la obra y rehacerla con arreglo a condiciones, sin exceder de dicho plazo.

SEGURO DE LAS OBRAS

Artículo 78. El contratista estará obligado a asegurar la obra contratada durante todo el tiempo que dure su ejecución hasta la recepción definitiva; la cuantía del seguro coincidirá en cada momento con el valor que tengan por contrata los objetos asegurados.

El importe abonado por la sociedad aseguradora, en el caso de siniestro, se ingresará en cuenta a nombre del propietario, para que con cargo a ella se abone la obra que se construya, y a medida que ésta se vaya realizando.

El reintegro de dicha cantidad al contratista se efectuará por certificaciones, como el resto de los trabajos de la construcción. En ningún caso, salvo conformidad expresa del contratista, hecho en documento público, el propietario podrá disponer de dicho importe para menesteres distintos del de reconstrucción de la parte siniestrada.

La infracción de lo anteriormente expuesto será motivo suficiente para que el contratista pueda resolver el contrato, con devolución de fianza, abono completo de gastos, materiales acopiados, etc., y una indemnización equivalente al importe de los daños causados al contratista por el siniestro y que no se le hubiesen abonado, pero sólo en proporción equivalente a lo que suponga la indemnización abonada por la compañía aseguradora, respecto al importe de los daños causados por el siniestro, que serán tasados a estos efectos por el arquitecto director.

En las obras de reforma o reparación, se fijarán previamente la porción de edificio que debe ser asegurada y su cuantía, y si nada se prevé, se entenderá que el seguro ha de comprender toda la parte del edificio afectada por la obra.

Los riesgos asegurados y las condiciones que figuren en la póliza o pólizas de seguros, los pondrá el contratista, antes de contratarlos, en conocimiento del propietario, al objeto de recabar de éste su previa conformidad o reparos.

Además se han de establecer garantías por daños materiales ocasionados por vicios y defectos de la construcción, según se describe en el artículo 81, en base al artículo 19 de la LOE.

CONSERVACIÓN DE LA OBRA

Artículo 79. Si el contratista, siendo su obligación, no atiende a la conservación de la obra durante el plazo de garantía, en el caso de que el edificio no haya sido ocupado por el propietario antes de la recepción definitiva, el arquitecto director, en representación del propietario, podrá disponer todo lo que sea preciso para que se atienda a la guardería, limpieza y todo lo que fuese menester para su buena conservación, abonándose todo ello por cuenta de la contrata.

Al abandonar el contratista el edificio, tanto por buena terminación de las obras, como en el caso de resolución del contrato, está obligado a dejarlo desocupado y limpio en el plazo que el arquitecto director fije.

Después de la recepción provisional del edificio y en el caso de que la conservación del edificio corra a cargo del contratista, no deberá haber en él más herramientas, útiles, materiales, muebles, etc., que los indispensables para su guardería y limpieza y para los trabajos que fuese preciso ejecutar.

En todo caso, ocupado o no el edificio, está obligado el contratista a revisar y reparar la obra, durante el plazo expresado, procediendo en la forma prevista en el presente pliego de condiciones económicas.

USO POR EL CONTRATISTA DE EDIFICIO O BIENES DEL PROPIETARIO

Artículo 80. Cuando durante la ejecución de las obras ocupe el contratista, con la necesaria y previa autorización del propietario, edificios o haga uso de materiales o útiles pertenecientes al mismo, tendrá obligación de repararlos y conservarlos para hacer entrega de ellos a la terminación del contrato, en perfecto estado de conservación, reponiendo los que se hubiesen inutilizado, sin derecho a indemnización por esta reposición ni por las mejoras hechas en los edificios, propiedades o materiales que haya utilizado.

En el caso de que al terminar el contrato y hacer entrega del material, propiedades o edificaciones, no hubiese cumplido el contratista con lo previsto en el párrafo anterior, lo realizará el propietario a costa de aquel y con cargo a la fianza.

PAGO DE ARBITRIOS

El pago de impuestos y arbitrios en general, municipales o de otro origen, sobre vallas, alumbrado, etc., cuyo abono debe hacerse durante el tiempo de ejecución de las obras y por conceptos inherentes a los propios trabajos que se realizan, correrán a cargo de la contrata, siempre que en las condiciones particulares del proyecto no se estipule lo contrario.

GARANTÍAS POR DAÑOS MATERIALES OCASIONADOS POR VICIOS Y DEFECTOS DE LA CONSTRUCCIÓN
Artículo 81. El régimen de garantías exigibles para las obras de edificación se hará efectivo de acuerdo con la obligatoriedad que se establece en la LOE (el apartado c) exigible para edificios cuyo destino principal sea el de vivienda, según disposición adicional segunda de la LOE), teniendo como referente a las siguientes garantías:

a) Seguro de daños materiales o seguro de caución, para garantizar, durante 1 año, el resarcimiento de los daños causados por vicios o defectos de ejecución que afecten a elementos de terminación o acabado de las obras, que podrá ser sustituido por la retención por el promotor de un 5% del importe de la ejecución material de la obra.

b) Seguro de daños materiales o seguro de caución, para garantizar, durante 3 años, el resarcimiento de los daños causados por vicios o defectos de los elementos constructivos o de las instalaciones que ocasionen el incumplimiento de los requisitos de habitabilidad especificados en el artículo 3 de la LOE.

c) Seguro de daños materiales o seguro de caución, para garantizar, durante 10 años, el resarcimiento de los daños materiales causados por vicios o defectos que tengan su origen o afecten a la cimentación, los soportes, las vigas, los forjados, los muros de carga u otros elementos estructurales, y que comprometan directamente la resistencia mecánica y estabilidad del edificio.

02 | **PLIEGO DE CONDICIONES TÉCNICAS PARTICULARES**

PRESCRIPCIONES SOBRE LOS MATERIALES

Condiciones generales

Artículo 1. Calidad de los materiales

Todos los materiales a emplear en la presente obra serán de primera calidad y reunirán las condiciones exigidas vigentes referentes a materiales y prototipos de construcción.

Artículo 2. Pruebas y ensayos de materiales

Todos los materiales a que este capítulo se refiere podrán ser sometidos a los análisis o pruebas, por cuenta de la contrata, que se crean necesarios para acreditar su calidad. Cualquier otro que haya sido especificado, y sea necesario emplear, deberá ser aprobado por la dirección de las obras, bien entendido que será rechazado el que no reúna las condiciones exigidas por la buena práctica de la construcción.

Artículo 3. Materiales no consignados en proyecto

Los materiales no consignados en proyecto que dieran lugar a precios contradictorios reunirán las condiciones de bondad necesarias, a juicio de la dirección facultativa, no teniendo el contratista derecho a reclamación alguna por estas condiciones exigidas.

Artículo 4. Condiciones generales de ejecución

Todos los trabajos incluidos en el presente proyecto se ejecutarán esmeradamente, con arreglo a las buenas prácticas de la construcción, de acuerdo con las condiciones establecidas en el Pliego de Condiciones Técnicas de la Dirección General de Arquitectura, aprobado por el Consejo Superior de los Colegios de Arquitectos en fecha 24 de abril de 1973, y cumpliendo estrictamente las instrucciones recibidas por la dirección facultativa, no pudiendo por tanto servir de pretexto al contratista la baja subasta para variar esa esmerada ejecución, ni la primerísima calidad de las instalaciones proyectadas en cuanto a sus materiales y mano de obra, ni pretender proyectos adicionales.

Condiciones que han de cumplir los materiales

Artículo 5. Materiales para hormigones y morteros

5.1. Áridos

5.1.1. Generalidades

La naturaleza de los áridos y su preparación serán tales que permitan garantizar la adecuada resistencia y durabilidad del hormigón, así como las restantes características que se exijan a éste en el pliego de prescripciones técnicas particulares.

Como áridos para la fabricación de hormigones pueden emplearse arenas y gravas existentes en yacimientos naturales, machacados u otros productos cuyo empleo se encuentre sancionado por la práctica o resulte aconsejable como consecuencia de estudios realizados en un laboratorio oficial. En cualquier caso, cumplirá las condiciones de la Instrucción de Hormigón Estructural (EHE).

Cuando no se tengan antecedentes sobre la utilización de los áridos disponibles, o se vayan a emplear para otras aplicaciones distintas de las ya sancionadas por la práctica, se realizarán ensayos de identificación mediante análisis mineralógicos, petrográficos, físicos o químicos, según convengan a cada caso.

En el caso de utilizar escorias siderúrgicas como árido, se comprobará previamente que son estables, es decir, que no contienen silicatos inestables ni compuestos ferrosos. Esta comprobación se efectuará con arreglo al método de ensayo UNE 7243.

Se prohíbe el empleo de áridos que contengan sulfuros oxidables.

Se entiende por "arena" o "árido fino" el árido fracción del mismo que pasa por un tamiz de 5 mm de luz de malla (tamiz 5 UNE 7050); por "grava" o "árido grueso" el que resulta detenido por dicho tamiz; y por "árido total" (o simplemente "árido", cuando no hay lugar a confusiones), aquel que, de por sí o por mezcla, posee

las proporciones de arena y grava adecuadas para fabricar el hormigón necesario en el caso particular que se considere.

5.1.2. Limitación de tamaño

Cumplirá las condiciones señaladas en la EHE.

5.2. Agua para amasado

Habrà de cumplir las siguientes prescripciones:

- Acidez tal que el pH sea mayor de 5. (UNE 7234:71).
- Sustancias solubles, menos de 15 gr/l, según UNE 7130:58.
- Sulfatos expresados en SO₄, menos de 1 gr/l, según ensayo UNE 7131:58.
- Ion cloro para hormigón con armaduras, menos de 6 gr/l, según UNE 7178:60.
- Grasas o aceites de cualquier clase, menos de 15 gr/l, según UNE 7235.
- Carencia absoluta de azúcares o carbohidratos, según ensayo UNE 7132:58.
- Demàs prescripciones de la EHE.

5.3. Aditivos

Se definen como aditivos a emplear en hormigones y morteros aquellos productos sólidos o líquidos, excepto cemento, áridos o agua, que mezclados durante el amasado modifican o mejoran las características del mortero u hormigón, en especial en lo referente al fraguado, endurecimiento, plasticidad e inclusión de aire.

Se establecen los siguientes límites:

- Si se emplea cloruro cálcico como acelerador, su dosificación será igual o menor del 2% del peso del cemento y si se trata de hormigonar con temperaturas muy bajas, del 3,5% del peso del cemento.
- Si se usan aireantes para hormigones normales su proporción será tal que la disminución de la resistencia a compresión producida por la inclusión del aireante sea inferior al 20%. En ningún caso la proporción de aireante será mayor del 4% del peso del cemento.
- En caso de empleo de colorantes, la proporción será inferior al 10% del peso del cemento. No se emplearán colorantes orgánicos.
- Cualquier otro que se derive de la aplicación de la EHE.

5.4. Cemento

Se entiende como tal un aglomerante hidráulico que responda a alguna de las definiciones de la Instrucción para la recepción de cementos (RC-03).

Podrá almacenarse en sacos o a granel. En el primer caso, el almacén protegerá contra la intemperie y la humedad, tanto del suelo como de las paredes. Si se almacenara a granel, no podrán mezclarse en el mismo sitio cementos de distintas calidades y procedencias.

Se exigirá al contratista la realización de ensayos que demuestren de modo satisfactorio que los cementos cumplen las condiciones exigidas. Las partidas de cemento defectuoso serán retiradas de la obra en el plazo máximo de 8 días. Los métodos de ensayo serán los detallados en la RC-03. Se realizarán en laboratorios homologados.

Se tendrán en cuenta prioritariamente las determinaciones de la EHE.

Artículo 6. Acero

6.1. Acero de alta adherencia en redondos para armaduras

Se aceptarán aceros de alta adherencia que lleven el sello de conformidad CIETSID.

Estos aceros vendrán marcados de fábrica con señales indelebles para evitar confusiones en su empleo. No presentarán ovalaciones, grietas, sopladuras, ni mermas de sección superiores al 5%.

El módulo de elasticidad será igual o mayor que 2.100.000 kg/cm².

Entendiendo por límite elástico la mínima tensión capaz de producir una deformación permanente de 0,2%, se prevé el acero de límite elástico 4.200 kg/cm², cuya carga de rotura no será inferior a 5.250 kg/cm². Esta tensión de rotura es el valor de la ordenada máxima del diagrama tensión-deformación.

Se tendrán en cuenta prioritariamente las determinaciones de la EHE.

6.2. Acero laminado

El acero empleado en los perfiles de acero laminado será de los tipos establecidos en la norma UNE EN 10025, también se podrán utilizar los aceros establecidos por las normas UNE EN 10210-1:1994 y UNE EN 10219-1:1998.

En cualquier caso se tendrán en cuenta las especificaciones del artículo 4.2 del DB SE-A Seguridad Estructural Acero del CTE.

Los perfiles vendrán con su correspondiente identificación de fábrica, con señales indelebles para evitar confusiones. No presentarán grietas, ovalizaciones, sopladuras ni mermas de sección superiores al 5%.

Artículo 7. Materiales auxiliares de hormigones

7.1. Productos para curado de hormigones

Se definen como productos para curado de hormigones hidráulicos los que, aplicados en forma de pintura pulverizada, depositan una película impermeable sobre la superficie del hormigón para impedir la pérdida de agua por evaporación.

El color de la capa protectora resultante será claro, preferiblemente blanco, para evitar la absorción del calor solar. Esta capa deberá ser capaz de permanecer intacta durante 7 días al menos después de una aplicación.

7.2. Desencofrantes

Se definen como tales a los productos que, aplicados en forma de pintura a los encofrados, disminuyen la adherencia entre éstos y el hormigón, facilitando la labor de desmoldeo. El empleo de estos productos deberá ser expresamente autorizado, sin cuyo requisito no se podrán utilizar.

Artículo 8. Encofrados y cimbras

8.1. Encofrados en muros

Podrán ser de madera o metálicos, pero tendrán la suficiente rigidez, latiguillos y puntales para que la deformación máxima debida al empuje del hormigón fresco sea inferior a 1 cm respecto a la superficie teórica de acabado. Para medir estas deformaciones se aplicará sobre la superficie desencofrada una regla metálica de 2 m de longitud, recta si se trata de una superficie plana, o curva si ésta es reglada.

Los encofrados para hormigón visto necesariamente habrán de ser de madera.

8.2. Encofrado de pilares, vigas y arcos

Podrán ser de madera o metálicos, pero cumplirán la condición de que la deformación máxima de una arista encofrada respecto a la teórica, sea menor o igual de 1 cm de la longitud teórica. Igualmente deberán tener el confrontado lo suficientemente rígido para soportar los efectos dinámicos del vibrado del hormigón, de forma que el máximo movimiento local producido por esta causa sea de 5 mm.

Artículo 9. Aglomerantes, excluido cemento

9.1. Cal hidráulica

Cumplirá las siguientes condiciones:

- Peso específico comprendido entre dos enteros y cinco décimas y dos enteros y ocho décimas.
- Densidad aparente superior a ocho décimas.
- Pérdida de peso por calcinación al rojo blanco menor del 12%.
- Fraguado entre 9 y 30 h.
- Residuo de tamiz 4900 mallas menor del 6%.
- Resistencia a la tracción de pasta pura a los 7 días superior a 8 kg/cm². Curado de la probeta un 1 día al aire y el resto en agua.
- Resistencia a la tracción del mortero normal a los 7 días superior a 4 kg/cm². Curado por la probeta 1 día al aire y el resto en agua.
- Resistencia a la tracción de pasta pura a los 28 días superior a 8 kg/cm² y también superior en 2 kg/cm² a la alcanzada al 7º día.

9.2. Yeso negro

Deberá cumplir las siguientes condiciones:

- El contenido en sulfato cálcico semihidratado (SO₄Ca/2H₂O) será como mínimo del 50% en peso.
- El fraguado no comenzará antes de los 2 min y no terminará después de los 30 min.
- En tamiz 0,2 UNE 7050 no será mayor del 20%.

- En tamiz 0,08 UNE 7050 no será mayor del 50%.
- Las probetas prismáticas 4-4-16 cm de pasta normal ensayadas a flexión, con una separación entre apoyos de 10,67 cm, resistirán una carga central de 120 kg como mínimo.
- La resistencia a compresión determinada sobre medias probetas procedentes del ensayo a flexión, será como mínimo 75 kg/cm². La toma de muestras se efectuará como mínimo en un 3% de los casos mezclando el yeso procedente hasta obtener por cuarteo una muestra de 10 kg como mínimo una muestra. Los ensayos se efectuarán según las normas UNE 7064 y UNE 7065.

Artículo 10. Materiales de cubierta

10.1. Tejas

Las tejas de cemento se obtendrán a partir de superficies cónicas o cilíndricas que permitan un solape de 70 a 150 mm o bien estarán dotadas de una parte plana con resaltes o dientes de apoyo para facilitar el encaje de las piezas. Deberán tener la aprobación del Ministerio de Industria, la autorización de uso del Ministerio de Obras Públicas y Urbanismo, un Documento de Idoneidad Técnica de IETCC o una certificación de conformidad incluida en el Registro General del CTE del Ministerio de la Vivienda, cumpliendo todas sus condiciones.

10.2. Impermeabilizantes

Las láminas impermeabilizantes podrán ser bituminosas, plásticas o de caucho. Las láminas y las imprimaciones deberán llevar una etiqueta identificativa indicando la clase de producto, el fabricante, las dimensiones y el peso por m². Dispondrán de Sello INCE/Marca AENOR y de homologación MICT, o de un sello o certificación de conformidad incluido en el registro del CTE del Ministerio de la Vivienda. Podrán ser bituminosos, ajustándose a uno de los sistemas aceptados por el DB correspondiente del CTE, cuyas condiciones cumplirá, o, no bituminosos o bituminosos modificados teniendo concedido Documento de Idoneidad Técnica de IETCC, cumpliendo todas sus condiciones.

Artículo 11. Plomo y cinc

Salvo indicación de lo contrario, la ley mínima del plomo será de 99%.

Será de la mejor calidad, de primera fusión, dulce, flexible, laminado teniendo las planchas espesor uniforme, fractura brillante y cristalina, desechándose las piezas que tengan picaduras o presenten hojas, aberturas o abolladuras.

Artículo 12. Materiales para fábrica y forjados

12.1. Fábrica de ladrillo y bloque.

Las piezas utilizadas en la construcción de fábricas de ladrillo o bloque se ajustarán a lo estipulado en el artículo 4 del DB SE-F Seguridad Estructural Fábrica del CTE.

La resistencia normalizada a compresión mínima de las piezas será de 5 N/mm².

Los ladrillos serán de primera calidad según queda definido en el Pliego general de condiciones para la recepción de ladrillos cerámicos en las obras de construcción (RL-88). Las dimensiones de los ladrillos se medirán de acuerdo con la UNE 7267. La resistencia a compresión de los ladrillos será como mínimo:

- Ladrillos macizos = 100 kg/cm².
- Ladrillos perforados = 100 kg/cm².
- Ladrillos huecos = 50 kg/cm².

12.2. Viguetas prefabricadas

Las viguetas serán armadas o pretensadas, según la memoria de cálculo, y deberán poseer la autorización de uso correspondiente. No obstante el fabricante deberá garantizar su fabricación y resultados por escrito, caso de que se requiera.

El fabricante deberá facilitar instrucciones adicionales para su utilización y montaje en caso de ser éstas necesarias siendo responsable de los daños que pudieran ocurrir por carencia de las instrucciones necesarias.

Tanto el forjado como su ejecución se adaptarán a la Instrucción para el proyecto y la ejecución de forjados unidireccionales de hormigón estructural realizados con elementos prefabricados (EFHE).

12.3. Bovedillas

Las características se deberán exigir directamente al fabricante a fin de ser aprobadas.

Artículo 13. Materiales para solados y alicatados

13.1. Baldosas y losas de terrazo

Se compondrán como mínimo de una capa de huella de hormigón o mortero de cemento, triturados de piedra o mármol, y, en general, colorantes y de una capa base de mortero menos rico y árido más grueso.

Los áridos estarán limpios y desprovistos de arcilla y materia orgánica. Los colorantes no serán orgánicos y se ajustarán a la UNE 41060.

Las tolerancias en dimensiones serán:

- Para medidas superiores a 10 cm, cinco décimas de milímetro en más o en menos.
- Para medidas de 10 cm o menos tres décimas de milímetro en más o en menos.
- El espesor medido en distintos puntos de su contorno no variará en más de 1,5 mm y no será inferior a los valores indicados a continuación.
- Se entiende a estos efectos por lado, el mayor del rectángulo si la baldosa es rectangular, y si es de otra forma, el lado mínimo del cuadrado circunscrito.
- El espesor de la capa de la huella será uniforme y no menor en ningún punto de 7 mm, y en las destinadas a soportar tráfico o en las losas no menor de 8 mm.
- La variación máxima admisible en los ángulos, medida sobre un arco de 20 cm de radio, será de $\pm 0,5$ mm.
- La flecha mayor de una diagonal no sobrepasará el 4‰ de la longitud, en más o en menos.
- El coeficiente de absorción de agua determinado según la UNE 7008 será menor o igual al 15%.
- El ensayo de desgaste se efectuará según la UNE 7015, con un recorrido de 250 m en húmedo y con arena como abrasivo; el desgaste máximo admisible será de 4 mm y sin que aparezca la segunda capa tratándose de baldosas para interiores y de 3 mm en baldosas de aceras o destinadas a soportar tráfico.
- Las muestras para los ensayos se tomarán por azar, 20 unidades como mínimo del millar y 5 unidades por cada millar más, desechando y sustituyendo por otras las que tengan defectos visibles, siempre que el número de desechadas no exceda del 5%.

13.2. Rodapiés de terrazo

Las piezas para rodapié estarán hechas de los mismos materiales que las del solado, tendrán un canto romo y sus dimensiones serán de 40x10 cm. Las exigencias técnicas serán análogas a las del material de solado.

13.3. Azulejos

Se definen como azulejos las piezas poligonales, con base cerámica recubierta de una superficie vidriada de colorido variado, que sirven para revestir paramentos.

Deberán cumplir las siguientes condiciones:

- Ser homogéneos, de textura compacta y resistentes al desgaste.
- Carecer de grietas, coqueras, planos y exfoliaciones y materias extrañas que pueden disminuir su resistencia y duración.
- Tener color uniforme y carecer de manchas eflorescentes.
- La superficie vitrificada será completamente plana, salvo cantos romos o terminales.
- Los azulejos estarán perfectamente moldeados y su forma y dimensiones serán las señaladas en los planos.
- La superficie de los azulejos será brillante, salvo que, explícitamente, se exija que la tengan mate.
- Los azulejos situados en las esquinas no serán lisos sino que presentarán, según los casos, un canto romo, largo o corto, o un terminal de esquina izquierda o derecha, o un terminal de ángulo entrante con aparejo vertical u horizontal.
- La tolerancia en las dimensiones será de un 1% en menos y un 0% en más, para los de primera clase.
- La determinación de los defectos en las dimensiones se hará aplicando una escuadra perfectamente ortogonal a una vertical cualquiera del azulejo, haciendo coincidir una de las aristas con un lado de la escuadra. La desviación del extremo de la otra arista respecto al lado de la escuadra es el error absoluto, que se traducirá a porcentual.

13.4. Baldosas y losas de mármol

Los mármoles deben de estar exentos de los defectos generales tales como pelos, grietas, coqueras, bien sean estos defectos debidos a trastornos de la formación de la masa o a la mala explotación de las canteras.

Deberán estar perfectamente planos y pulimentados.

Las baldosas serán piezas de 50x50 cm como máximo y 3 cm de espesor. Las tolerancias en sus dimensiones se ajustarán a las expresadas en el párrafo 9.1 para las piezas de terrazo.

13.5. Rodapiés de mármol

Las piezas de rodapié estarán hechas del mismo material que las de solado; tendrán un canto romo y serán de 10 cm de alto. Las exigencias técnicas serán análogas a las del solado de mármol.

Artículo 14. Carpintería de taller

14.1. Puertas de madera

Las puertas de madera que se emplean en la obra deberán tener la aprobación del Ministerio de Industria, la autorización de uso del MOPU o un documento de idoneidad técnica expedido por el IETCC.

14.2. Cercos

Los cercos de los marcos interiores serán de primera calidad, con una escuadría mínima de 7x5 cm.

Artículo 15. Carpintería metálica

15.1. Ventanas y puertas

Los perfiles empleados en la confección de ventanas y puertas metálicas, serán especiales de doble junta y cumplirán todas las prescripciones legales. No se admitirán rebabas ni curvaturas, rechazándose los elementos que adolezcan de algún defecto de fabricación.

Artículo 16. Pintura

16.1. Pintura al temple

Estará compuesta por una cola disuelta en agua y un pigmento mineral finamente disperso con la adición de un antifermo tipo formol para evitar la putrefacción de la cola. Los pigmentos a utilizar podrán ser:

- Blanco de cinc, que cumplirá la UNE 48041.
- Litopón, que cumplirá la UNE 48040.
- Bióxido de titanio, según la UNE 48044.

También podrán emplearse mezclas de estos pigmentos con carbonato cálcico y sulfato básico. Estos dos últimos productos, considerados como cargas, no podrán entrar en una proporción mayor del 25% del peso del pigmento.

16.2. Pintura plástica

Está compuesta por un vehículo formado por barniz adquirido y los pigmentos están constituidos de bióxido de titanio y colores resistentes.

Artículo 17. Colores, aceites, barnices, etc.

Todas las sustancias de uso general en la pintura deberán ser de excelente calidad.

Los colores reunirán las condiciones siguientes:

- Facilidad de extenderse y cubrir perfectamente las superficies.
- Fijeza en su tinta.
- Facultad de incorporarse al aceite, color, etc.
- Ser inalterables a la acción de los aceites o de otros colores.
- Insolubilidad en el agua.

Los aceites y barnices reunirán las siguientes condiciones:

- Ser inalterables por la acción del aire.
- Conservar la fijeza de los colores.
- Transparencia y color perfectos.

Los colores estarán bien molidos y serán mezclados con el aceite, bien purificados y sin posos. Su color será amarillo claro, no admitiéndose el que al usarlos, dejen manchas o ráfagas que indiquen la presencia de sustancias extrañas.

Artículo 18. Fontanería

18.1. Tubería de hierro galvanizado

La designación de pesos, espesores de pared, tolerancias, etc. se ajustarán a las correspondientes normas DIN. Los manguitos de unión serán de hierro maleable galvanizado con junta esmerilada.

18.2. Tubería de cemento centrifugado.

Si se utilizan en el saneamiento horizontal, el diámetro mínimo a utilizar será de 20 cm y los cambios de sección se realizarán mediante las arquetas correspondientes

18.3. Bajantes

Las bajantes tanto de aguas pluviales como fecales serán de fibrocemento o materiales plásticos que dispongan autorización de uso. No se admitirán bajantes de diámetro inferior a 90 mm.

Todas las uniones entre tubos y piezas especiales se realizarán mediante uniones Gibault.

18.4. Tubería de cobre

Si la red de distribución de agua y gas ciudad se realiza con tubería de cobre, se someterá a la citada tubería de gas a la presión de prueba exigida por la empresa suministradora, operación que se efectuará una vez acabado el montaje.

Las designaciones, pesos, espesores de pared y tolerancias se ajustarán a las normas correspondientes de la citada empresa.

Las válvulas a las que se someterá a una presión de prueba superior en un 50% a la presión de trabajo serán de marca aceptada por la empresa suministradora y con las características que ésta indique.

Artículo 19. Instalaciones eléctricas

19.1. Normas

Todos los materiales que se empleen en la instalación eléctrica, tanto de alta como de baja tensión deberán cumplir las prescripciones técnicas que dictan las normas internacionales CBI, los reglamentos en vigor, así como las normas técnico-prácticas de la compañía suministradora de energía.

19.2. Conductores de baja tensión

Los conductores de los cables serán de cobre desnudo recocido, normalmente con formación e hilo único hasta 6 mm².

La cubierta será de policloruro de vinilo tratada convenientemente de forma que asegure mejor resistencia al frío, a la laceración, a la abrasión respecto al policloruro de vinilo normal (PVC).

La acción sucesiva del sol y de la humedad no deben provocar la más mínima alteración de la cubierta. El relleno que sirve para dar forma al cable aplicado por extrusión sobre las almas del cableado debe ser de material adecuado de manera que pueda ser fácilmente separado para la confección de los empalmes y terminales.

Los cables denominados de "instalación", normalmente alojados en tubería protectora, serán de cobre con aislamiento de PVC. La tensión de servicio será de 750 V y la tensión de ensayo de 2.000 V.

La sección mínima que se utilizará en los cables destinados tanto a circuitos de alumbrado como de fuerza será de 1,5 m²

Los ensayos de tensión y de resistencia de aislamiento se efectuarán con la tensión de prueba de 2.000 V, de igual forma que en los cables anteriores.

19.3. Aparatos de alumbrado interior

Las luminarias se construirán con chasis de chapa de acero de calidad, con espesor o nervaduras suficientes para alcanzar la rigidez necesaria.

Los enchufes con toma de tierra tendrán esta toma dispuesta de forma que sea la primera en establecerse y la última en desaparecer y serán irreversibles, sin posibilidad de error en la conexión.

Prescripciones en cuanto a la ejecución por unidades de obra y Prescripciones sobre verificaciones en el edificio terminado

Artículo 20. Movimiento de tierras

20.1. Explanación y préstamos

Consiste en el conjunto de operaciones para excavar, evacuar, rellenar y nivelar el terreno así como las zonas de préstamos que puedan necesitarse y el consiguiente transporte de los productos removidos a depósito o lugar de empleo.

20.1.1. Ejecución de las obras

Una vez terminadas las operaciones de desbroce del terreno, se iniciarán las obras de excavación, ajustándose a las alineaciones, pendientes, dimensiones y demás información contenida en los planos.

La tierra vegetal que se encuentre en las excavaciones, que no se hubiera extraído en el desbroce, se aceptará para su utilización posterior en protección de superficies erosionables.

En cualquier caso, la tierra vegetal extraída se mantendrá separada del resto de los productos excavados.

Todos los materiales que se obtengan de la excavación, excepción hecha de la tierra vegetal, se podrán utilizar en la formación de rellenos y demás usos fijados en este pliego y se transportarán directamente a las zonas previstas dentro del solar, o vertedero si no tuvieran aplicación dentro de la obra.

En cualquier caso no se desechará ningún material excavado sin previa autorización. Durante las diversas etapas de la construcción de la explanación, las obras se mantendrán en perfectas condiciones de drenaje.

El material excavado no se podrá colocar de forma que represente un peligro para construcciones existentes, por presión directa o por sobrecarga de los rellenos contiguos.

Las operaciones de desbroce y limpieza se efectuarán con las precauciones necesarias, para evitar daño a las construcciones colindantes y existentes.

Los árboles a derribar caerán hacia el centro de la zona objeto de la limpieza, acotándose las zonas de vegetación o arbolado destinadas a permanecer en su sitio.

Todos los tocones y raíces mayores de 10 cm de diámetro serán eliminados hasta una profundidad no inferior a 50 cm por debajo de la rasante de excavación y no menor de 15 cm por debajo de la superficie natural del terreno.

Todos los huecos causados por la extracción de tocones y raíces se rellenarán con material análogo al existente, compactándose hasta que su superficie se ajuste al nivel pedido.

No existe obligación por parte del constructor de trocear la madera a longitudes inferiores a 3 m.

La ejecución de estos trabajos se realizará produciendo las menores molestias posibles a las zonas habitadas próximas al terreno desbrozado.

20.1.2. Medición y abono

La excavación de la explanación se abonará por m³ realmente excavados, medidos por diferencia entre los datos iniciales, tomados inmediatamente antes de iniciar los trabajos, y los datos finales, tomados inmediatamente después de concluidos. La medición se hará sobre los perfiles obtenidos.

20.2. Excavación en zanjas y pozos

Consiste en el conjunto de operaciones necesarias para conseguir emplazamiento adecuado para las obras de fábrica y estructuras, y sus cimentaciones; comprenden zanjas de drenaje u otras análogas. Su ejecución incluye las operaciones de excavación, nivelación y evacuación del terreno y el consiguiente transporte de los productos removidos a depósito o lugar de empleo.

20.2.1. Ejecución de las obras

El contratista de las obras notificará con la antelación suficiente el comienzo de cualquier excavación, a fin de que se puedan efectuar las mediciones necesarias sobre el terreno inalterado. El terreno natural adyacente al de la excavación o se modificará ni renovará sin autorización.

La excavación continuará hasta llegar a la profundidad en que aparezca el firme y obtenerse una superficie limpia y firme, a nivel o escalonada, según se ordene. No obstante, la dirección facultativa podrá modificar la profundidad, si a la vista de las condiciones del terreno lo estimara necesario, a fin de conseguir una cimentación satisfactoria.

El replanteo se realizará de tal forma que existirán puntos fijos de referencia, tanto de cotas como de nivel, siempre fuera del área de excavación.

Se llevará en obra un control detallado de las mediciones de la excavación de las zanjas.

El comienzo de la excavación de zanjas se realizará cuando existan todos los elementos necesarios para su excavación, incluida la madera para una posible entibación.

La dirección facultativa indicará siempre la profundidad de los fondos de la excavación de la zanja, aunque sea distinta a la de proyecto, siendo su acabado limpio, a nivel o escalonado.

La contrata deberá asegurar la estabilidad de los taludes y paredes verticales de todas las excavaciones que realice, aplicando los medios de entibación, apuntalamiento, apeo y protección superficial del terreno que considere necesario, a fin de impedir desprendimientos, derrumbamientos y deslizamientos que pudieran causar daño a personas o a las obras, aunque tales medios no estuvieran definidos en el proyecto, o no hubiesen sido ordenados por la dirección facultativa.

La dirección facultativa podrá ordenar en cualquier momento la colocación de entibaciones, apuntalamientos, apeos y protecciones superficiales del terreno.

Se adoptarán por la contrata todas las medidas necesarias para evitar la entrada del agua, manteniendo libre de la misma la zona de excavación, colocándose las ataguías, drenajes, protecciones, cunetas, canaletas y conductos de desagüe que sean necesarios.

Las aguas superficiales deberán ser desviadas por la contrata y canalizadas antes de que alcancen los taludes, las paredes y el fondo de la excavación de la zanja.

El fondo de la zanja deberá quedar libre de tierra, fragmentos de roca, roca alterada, capas de terreno inadecuado o cualquier elemento extraño que pudiera debilitar su resistencia. Se limpiarán las grietas y hendiduras, rellenándose con material compactado u hormigón.

La separación entre el tajo de la máquina y la entibación no será mayor de vez y media la profundidad de la zanja en ese punto.

En el caso de terrenos meteorizables o erosionables por viento o lluvia, las zanjas nunca permanecerán abiertas más de 8 días, sin que sean protegidas o finalizados los trabajos.

Una vez alcanzada la cota inferior de la excavación de la zanja para cimentación, se hará una revisión general de las edificaciones medianeras, para observar si se han producido desperfectos y tomar las medidas pertinentes.

Mientras no se efectúe la consolidación definitiva de las paredes y fondos de la zanja, se conservarán las entibaciones, apuntalamientos y apeos que hayan sido necesarios, así como las vallas, cerramientos y demás medidas de protección.

Los productos resultantes de la excavación de las zanjas, que sean aprovechables para un relleno posterior, se podrán depositar en montones situados a un solo lado de la zanja, y a una separación del borde de la misma de 0,60 m como mínimo, dejando libres, caminos, aceras, cunetas, acequias y demás pasos y servicios existentes.

20.2.2. Preparación de cimentaciones

La excavación de cimientos se profundizará hasta el límite indicado en el proyecto. Las corrientes o aguas pluviales o subterráneas que pudieran presentarse, se cegarán o desviarán en la forma y empleando los medios convenientes.

Antes de proceder al vertido del hormigón y la colocación de las armaduras de cimentación, se dispondrá de una capa de hormigón de limpieza de 10 cm de espesor debidamente nivelada.

El importe de esta capa de hormigón se considera incluido en los precios unitarios de cimentación.

20.2.3. Medición y abono

La excavación en zanjas o pozos se abonará por m³ realmente excavados, medidos por diferencia entre los datos iniciales, tomados inmediatamente antes de iniciar los trabajos, y los datos finales, tomados inmediatamente después de finalizados los mismos.

20.3. Relleno y apisonado de zanjas de pozos

Consiste en la extensión o compactación de materiales terrosos, procedentes de excavaciones anteriores o préstamos para relleno de zanjas y pozos.

20.3.1. Extensión y compactación

Los materiales de relleno se extenderán en tongadas sucesivas de espesor uniforme y sensiblemente horizontales. El espesor de estas tongadas será el adecuado a los medios disponibles para que se obtenga en todo el mismo grado de compactación exigido.

La superficie de las tongadas será horizontal o convexa con pendiente transversal máxima del 2%. Una vez extendida la tongada, se procederá a la humectación si es necesario.

El contenido óptimo de humedad se determinará en obra, a la vista de la maquinaria disponible y de los resultados que se obtengan de los ensayos realizados.

En los casos especiales en que la humedad natural del material sea excesiva para conseguir la compactación prevista, se tomarán las medidas adecuadas procediendo incluso a la desecación por oreo, o por adición de mezcla de materiales secos o sustancias apropiadas (cal viva, etc.).

Conseguida la humectación más conveniente, posteriormente se procederá a la compactación mecánica de la tongada.

Sobre las capas en ejecución debe prohibirse la acción de todo tipo de tráfico hasta que se haya completado su composición.

Si el relleno tuviera que realizarse sobre terreno natural, se realizará en primer lugar el desbroce y limpieza del terreno, se seguirá con la excavación y extracción de material inadecuado en la profundidad requerida por el proyecto, escarificándose posteriormente el terreno para conseguir la debida trabazón entre el relleno y el terreno.

Cuando el relleno se asiente sobre un terreno que tiene presencia de aguas superficiales o subterráneas, se desviarán las primeras y se captarán y conducirán las segundas, antes de comenzar la ejecución.

Si los terrenos fueran inestables, apareciera turba o arcillas blandas, se asegurará la eliminación de este material o su consolidación.

Una vez extendida la tongada se procederá a su humectación si es necesario, de forma que el humedecimiento sea uniforme.

El relleno del trasdós de los muros se realizará cuando éstos tengan la resistencia requerida y no antes de los 21 días si son de hormigón.

Después de haber llovido no se extenderá una nueva tongada de relleno o terraplén hasta que la última se haya secado, o se escarificará añadiendo la siguiente tongada más seca, hasta conseguir que la humedad final sea la adecuada.

Si por razones de sequedad hubiera que humedecer una tongada se hará de forma uniforme, sin que existan encharcamientos.

Se pararán los trabajos de terraplenado cuando la temperatura descienda de 2º C.

20.3.2. Medición y abono

Las distintas zonas de los rellenos se abonarán por m³ realmente ejecutados, medidos por diferencia entre los datos iniciales, tomados inmediatamente antes de iniciarse los trabajos, y los datos finales, tomados inmediatamente después de compactar el terreno.

Artículo 21. Hormigones

21.1. Dosificación de hormigones

Corresponde al contratista efectuar el estudio granulométrico de los áridos, dosificación de agua y consistencia del hormigón de acuerdo con los medios y puesta en obra que emplee en cada caso, y siempre cumpliendo lo prescrito en la EHE.

21.2. Fabricación de hormigones

En la confección y puesta en obra de los hormigones se cumplirán las prescripciones generales de la EHE.

Los áridos, el agua y el cemento deberán dosificarse automáticamente en peso. Las instalaciones de dosificación, lo mismo que todas las demás para la fabricación y puesta en obra del hormigón habrán de someterse a lo indicado en la normativa vigente.

Las tolerancias admisibles en la dosificación serán del 2% para el agua y el cemento, 5% para los distintos tamaños de áridos y 2% para el árido total. En la consistencia del hormigón se admitirá una tolerancia de 20 mm medida con el cono de Abrams.

La instalación de hormigonado será capaz de realizar una mezcla regular e íntima de los componentes proporcionando un hormigón de color y consistencia uniforme.

En la hormigonera deberá colocarse una placa en la que se haga constar la capacidad y la velocidad en revoluciones por minuto recomendadas por el fabricante, las cuales nunca deberán sobrepasarse.

Antes de introducir el cemento y los áridos en el mezclador, éste se habrá cargado de una parte de la cantidad de agua requerida por la masa completándose la dosificación de este elemento en un periodo de tiempo que no deberá ser inferior a 5 segundos ni superior a la tercera parte del tiempo de mezclado, contados a partir del momento en que el cemento y los áridos se hayan introducido en el mezclador. Antes de volver a cargar de nuevo la hormigonera se vaciará totalmente su contenido.

No se permitirá volver a amasar en ningún caso hormigones que hayan fraguado parcialmente, aunque se añadan nuevas cantidades de cemento, áridos y agua.

21.3. Mezcla en obra

La ejecución de la mezcla en obra se hará de la misma forma que la señalada para la mezcla en central.

21.4. Transporte de hormigón

El transporte desde la hormigonera se realizará tan rápidamente como sea posible.

En ningún caso se tolerará la colocación en obra de hormigones que acusen un principio de fraguado o presenten cualquier otra alteración.

Al cargar los elementos de transporte no debe formarse con las masas montones cónicos, que favorecerían la segregación.

Cuando la fabricación de la mezcla se haya realizado en una instalación central, su transporte a obra deberá realizarse empleando camiones provistos de agitadores.

21.5. Puesta en obra del hormigón

Como norma general no deberá transcurrir más de 1 h entre la fabricación del hormigón, su puesta en obra y su compactación.

No se permitirá el vertido libre del hormigón desde alturas superiores a 1 m, quedando prohibido arrojarlo con palas a gran distancia, distribuirlo con rastrillo, o hacerlo avanzar más de 0,5 m de los encofrados.

Al verter el hormigón se removerá enérgica y eficazmente para que las armaduras queden perfectamente envueltas, cuidando especialmente los sitios en que se reúne gran cantidad de acero, y procurando que se mantengan los recubrimientos y la separación entre las armaduras.

En losas, el extendido del hormigón se ejecutará de modo que el avance se realice en todo su espesor.

En vigas, el hormigonado se hará avanzando desde los extremos, llenándolas en toda su altura y procurando que el frente vaya recogido, para que no se produzcan segregaciones y la lechada escurra a lo largo del encofrado.

21.6. Compactación del hormigón

La compactación de hormigones deberá realizarse por vibración. Los vibradores se aplicarán siempre de modo que su efecto se extienda a toda la masa, sin que se produzcan segregaciones. Si se emplean vibradores internos, deberán sumergirse longitudinalmente en la tongada subyacente y retirarse también longitudinalmente sin desplazarlos transversalmente mientras estén sumergidos en el hormigón. La aguja se introducirá y retirará lentamente, y a velocidad constante, recomendándose a este efecto que no se superen los 10 cm/seg, con cuidado de que la aguja no toque las armaduras. La distancia entre los puntos sucesivos de inmersión no será superior a 75 cm, y será la adecuada para producir en toda la superficie de la masa vibrada una humectación brillante, siendo preferible vibrar en pocos puntos prolongadamente. No se introducirá el vibrador a menos de 10 cm de la pared del encofrado.

21.7. Curado de hormigón

Durante el primer período de endurecimiento se someterá al hormigón a un proceso de curado según el tipo de cemento utilizado y las condiciones climatológicas del lugar.

En cualquier caso, deberá mantenerse la humedad del hormigón y evitarse todas las causas tanto externas, como sobrecarga o vibraciones, que puedan provocar la fisuración del elemento hormigonado. Una vez humedecido el hormigón se mantendrán húmedas sus superficies, mediante arpilleras, esterillas de paja u otros tejidos análogos durante 3 días si el conglomerante empleado fuese cemento Portland I-35, aumentándose este plazo en el caso de que el cemento utilizado fuese de endurecimiento más lento.

21.8. Juntas en el hormigonado

Las juntas podrán ser de hormigonado, contracción o dilatación, debiendo cumplir lo especificado en los planos.

Se cuidará que las juntas creadas por las interrupciones en el hormigonado queden normales a la dirección de los máximos esfuerzos de compresión, o donde sus efectos sean menos perjudiciales.

Cuando sean de temer los efectos debidos a la retracción, se dejarán juntas abiertas durante algún tiempo, para que las masas contiguas puedan deformarse libremente. El ancho de tales juntas deberá ser el necesario para que, en su día, puedan hormigonarse correctamente.

Al reanudar los trabajos se limpiará la junta de toda suciedad, lechada o árido que haya quedado suelto, y se humedecerá su superficie sin exceso de agua, aplicando en toda su superficie lechada de cemento antes de

verter el nuevo hormigón. Se procurará alejar las juntas de hormigonado de las zonas en que la armadura esté sometida a fuertes tracciones.

21.9. Terminación de los paramentos vistos

Si no se prescribe otra cosa, la máxima flecha o irregularidad que pueden presentar los paramentos planos, medida respecto a una regla de dos 2 m de longitud aplicada en cualquier dirección será la siguiente:

- Superficies vistas: 6 mm.
- Superficies ocultas: 25 mm.

21.10. Limitaciones de ejecución

El hormigonado se suspenderá, como norma general, en caso de lluvias, adoptándose las medidas necesarias para impedir la entrada de la lluvia a las masas de hormigón fresco o lavado de superficies. Si esto llegara a ocurrir, se habrá de picar la superficie lavada, regarla y continuar el hormigonado después de aplicar lechada de cemento.

Antes de hormigonar:

- Replanteo de ejes, cotas de acabado.
- Colocación de armaduras.
- Limpieza y humedecido de los encofrados.

Durante el hormigonado:

- El vertido se realizará desde una altura máxima de 1 m, salvo que se utilicen métodos de bombeo a distancia que impidan la segregación de los componentes del hormigón. Se realizará por tongadas de 30 cm. Se vibrará sin que las armaduras ni los encofrados experimenten movimientos bruscos o sacudidas, cuidando de que no queden coqueras y se mantenga el recubrimiento adecuado.

- Se suspenderá el hormigonado cuando la temperatura descienda de 0° C, o lo vaya a hacer en las próximas 48 h. Se podrán utilizar medios especiales para esta circunstancia, pero bajo la autorización de la dirección facultativa.

- No se dejarán juntas horizontales, pero si a pesar de todo se produjesen, se procederá a la limpieza, rascado o picado de superficies de contacto, vertiendo a continuación mortero rico en cemento, y hormigonando seguidamente. Si hubiesen transcurrido más de 48 h se tratará la junta con resinas epoxi.

- No se mezclarán hormigones de distintos tipos de cemento.

Después del hormigonado:

- El curado se realizará manteniendo húmedas las superficies de las piezas hasta que se alcance un 70% de su resistencia.

- Se procederá al desencofrado en las superficies verticales pasados 7 días, y de las horizontales no antes de los 21 días. Todo ello siguiendo las indicaciones de la dirección facultativa.

21.11. Medición y abono

El hormigón se medirá y abonará por m³ realmente vertido en obra, midiendo entre caras interiores de encofrado de superficies vistas. En las obras de cimentación que no necesiten encofrado se medirá entre caras de terreno excavado. En el caso de que en el cuadro de precios la unidad de hormigón se exprese por m², como es el caso de soleras, forjado, etc., se medirá de esta forma por m² realmente ejecutado, incluyéndose en las mediciones todas las desigualdades y aumentos de espesor debidas a las diferencias de la capa inferior. Si en el cuadro de precios se indicara que está incluido el encofrado, acero, etc., siempre se considerará la misma medición del hormigón por m³ o por m². En el precio van incluidos siempre los servicios y costos de curado de hormigón.

Artículo 22. Morteros

22.1. Dosificación de morteros

Se fabricarán los tipos de morteros especificados en las unidades de obra, indicándose cuál ha de emplearse en cada caso para la ejecución de las distintas unidades de obra.

22.2. Fabricación de morteros

Los morteros se fabricarán en seco, continuándose el batido después de verter el agua en la forma y cantidad fijada, hasta obtener una pasta homogénea de color y consistencia uniforme sin palomillas ni grumos.

22.3. Medición y abono.

El mortero suele ser una unidad auxiliar y, por tanto, su medición va incluida en las unidades a las que sirve: fábrica de ladrillos, enfoscados, pavimentos, etc. En algún caso excepcional se medirá y abonará por m³, obteniéndose su precio del cuadro de precios, si lo hay, u obteniendo un nuevo precio contradictorio.

Artículo 23. Encofrados

23.1. Construcción y montaje

Tanto las uniones como las piezas que constituyen los encofrados, deberán poseer la resistencia y la rigidez necesarias para que con la marcha prevista de hormigonado, y especialmente bajo los efectos dinámicos producidos por el sistema de compactación exigido o adoptado, no se originen esfuerzos anormales en el hormigón, ni durante su puesta en obra, ni durante su periodo de endurecimiento, así como tampoco movimientos locales en los encofrados superiores a los 5 mm.

Los enlaces de los distintos elementos o planos de los moldes serán sólidos y sencillos, de modo que su montaje se verifique con facilidad.

Los encofrados de los elementos rectos o planos de más de 6 m de luz libre se dispondrán con la contraflecha necesaria para que, una vez encofrado y cargado el elemento, éste conserve una ligera cavidad en el intradós.

Los moldes ya usados y que vayan a servir para unidades repetidas serán cuidadosamente rectificadas y limpiados.

Los encofrados de madera se humedecerán antes del hormigonado, a fin de evitar la absorción del agua contenida en el hormigón, y se limpiarán especialmente los fondos dejándose aberturas provisionales para facilitar esta labor.

Las juntas entre las distintas tablas deberán permitir el entumecimiento de las mismas por la humedad del riego y del hormigón, sin que, sin embargo, dejen escapar la pasta durante el hormigonado, para lo cual se podrá realizar un sellado adecuado.

Se tendrán en cuenta los planos de la estructura y de despiece de los encofrados.

Confección de las diversas partes del encofrado:

Montaje según un orden determinado según sea la pieza a hormigonar: si es un muro primero se coloca una cara, después la armadura y, por último, la otra cara; si es en pilares, primero la armadura y después el encofrado, y si es en vigas primero el encofrado y a continuación la armadura.

No se dejarán elementos separadores o tirantes en el hormigón después de desencofrar, sobre todo en ambientes agresivos.

Se anotará la fecha de hormigonado de cada pieza, con el fin de controlar su desencofrado.

El apoyo sobre el terreno se realizará mediante tabloncillos/durmientes.

Si la altura es excesiva para los puntales, se realizarán planos intermedios con tabloncillos colocados perpendicularmente a estos; las líneas de puntales inferiores irán arriostradas.

Se vigilará la correcta colocación de todos los elementos antes de hormigonar, así como la limpieza y humedecido de las superficies.

El vertido del hormigón se realizará a la menor altura posible.

Se aplicarán los desencofrantes antes de colocar las armaduras.

Los encofrados deberán resistir las acciones que se desarrollen durante la operación de vertido y vibrado, y tener la rigidez necesaria para evitar deformaciones, según las siguientes tolerancias:

Espesores en m	Tolerancia en mm
Hasta 0,10	2
De 0,11 a 0,20	3
De 0,21 a 0,40	4
De 0,41 a 0,60	6
De 0,61 a 1,00	8
Más de 1,00	10

Dimensiones horizontales o verticales entre ejes:

Parciales	20
Totales	40

Desplomes:

En una planta	10
En total	30

23.2. Apeos y cimbras. Construcción y montaje

Las cimbras y apeos deberán ser capaces de resistir su peso propio y el del elemento completo sustentado, así como otras sobrecargas accidentales que puedan actuar sobre ellas (operarios, maquinaria, viento, etc.). Las cimbras y apeos tendrán la resistencia y disposición necesaria para que en ningún momento los movimientos locales, sumados en su caso a los del encofrado sobrepasen los 5 mm, ni los de conjunto la milésima de la luz (1/1.000).

23.3. Desencofrado y descimbrado del hormigón

El desencofrado de costeros verticales de elementos de poco canto podrá efectuarse a 1 día de hormigonada la pieza, a menos que durante dicho intervalo se hayan producido bajas temperaturas y otras cosas capaces de alterar el proceso normal de endurecimiento del hormigón. Los costeros verticales de elementos de gran canto no deberán retirarse antes de los 2 días con las mismas salvedades apuntadas anteriormente, a menos que se emplee curado a vapor.

El descimbrado podrá realizarse cuando, a la vista de las circunstancias y temperatura, en el resultado de las pruebas de resistencia el elemento de construcción sustentado haya adquirido el doble de la resistencia necesaria para soportar los esfuerzos que aparezcan al descimbrar. El descimbrado se hará de modo suave y uniforme, recomendándose el empleo de cunas, gatos, cajas de arena y otros dispositivos, cuando el elemento a descimbrar sea de cierta importancia.

Condiciones de desencofrado:

- No se procederá al desencofrado hasta transcurrido un mínimo de 7 días para los soportes y 3 días para los demás casos, siempre con la aprobación de la dirección facultativa.
- Los tableros de fondo y los planos de apeo se desencofrarán siguiendo las indicaciones de la NTE-EH y la EHE, con la previa aprobación de la dirección facultativa. Se procederá al aflojado de las cuñas, dejando el elemento separado unos 3 cm durante 12 h, realizando entonces la comprobación de la flecha para ver si es admisible.
- Cuando el desencofrado sea dificultoso se regará abundantemente, también se podrá aplicar desencofrante superficial.
- Se apilarán los elementos de encofrado que se vayan a reutilizar, después de una cuidadosa limpieza.

23.4. Medición y abono

Los encofrados se medirán siempre por m² de superficie en contacto con el hormigón, no siendo de abono las obras o excesos de encofrado, así como los elementos auxiliares de sujeción o apeos necesarios para mantener el encofrado en una posición correcta y segura contra esfuerzos de viento, etc. En este precio se incluyen, además, los desencofrantes y las operaciones de desencofrado y retirada del material. En el caso de que en el cuadro de precios esté incluido el encofrado la unidad de hormigón, se entiende que tanto el encofrado como los elementos auxiliares y el desencofrado van incluidos en la medición del hormigón.

Artículo 24. Armaduras

24.1. Colocación, recubrimiento y empalme de armaduras

Todas estas operaciones se efectuarán de acuerdo con la EHE.

24.2. Medición y abono

De las armaduras de acero empleadas en el hormigón armado se abonarán los kg realmente empleados, deducidos de los planos de ejecución, por medición de su longitud, añadiendo la longitud de los solapes de empalme, medida en obra y aplicando los pesos unitarios correspondientes a los distintos diámetros empleados.

En ningún caso se abonará con solapes un peso mayor del 5% del peso del redondo resultante de la medición efectuada en el plano sin solapes.

El precio comprenderá a la adquisición, los transportes de cualquier clase hasta el punto de empleo, el pesaje, la limpieza de armaduras, si es necesario, el doblado de las mismas, el izado, sustentación y colocación en obra, incluido el alambre para ataduras y separadores, la pérdida por recortes y todas cuantas operaciones y medios auxiliares sean necesarios.

Artículo 25 Estructuras de acero

25.1 Descripción

Sistema estructural realizado con elementos de acero laminado.

25.2 Condiciones previas

- Se dispondrá de zonas de acopio y manipulación adecuadas.
- Las piezas serán de las características descritas en el proyecto de ejecución.
- Se comprobará el trabajo de soldadura de las piezas compuestas realizadas en taller.
- Las piezas estarán protegidas contra la corrosión con pinturas adecuadas.

25.3 Componentes

- Perfiles de acero laminado.
- Perfiles conformados.
- Chapas y pletinas.
- Tornillos calibrados.
- Tornillos de alta resistencia.
- Tornillos ordinarios.
- Roblones.

25.4 Ejecución

- Limpieza de restos de hormigón, etc. de las superficies donde se procede al trazado de replanteos y soldadura de arranques.
- Trazado de ejes de replanteo.
- Se utilizarán calzos, apeos, pernos, sargentos y cualquier otro medio que asegure su estabilidad durante el montaje.
- Las piezas se cortarán con oxicorte o con sierra radial, permitiéndose el uso de cizallas para el corte de chapas.
- Los cortes no presentarán irregularidades ni rebabas.
- No se realizarán las uniones definitivas hasta haber comprobado la perfecta posición de las piezas.
- Los ejes de todas las piezas estarán en el mismo plano.
- Todas las piezas tendrán el mismo eje de gravedad.

Uniones mediante tornillos de alta resistencia:

- Se colocará una arandela, con bisel cónico, bajo la cabeza y bajo la tuerca.
- La parte roscada de la espiga sobresaldrá de la tuerca por lo menos un filete.
- Los tornillos se apretarán en un 80% en la primera vuelta, empezando por los del centro.
- Los agujeros tendrán un diámetro 2 mm mayor que el nominal del tornillo.

Uniones mediante soldadura:

Se admiten los siguientes procedimientos:

- Soldeo eléctrico manual, por arco descubierto con electrodo revestido.
- Soldeo eléctrico automático, por arco en atmósfera gaseosa.
- Soldeo eléctrico automático, por arco sumergido.
- Soldeo eléctrico por resistencia.

- Se prepararán las superficies a soldar realizando exactamente los espesores de garganta, las longitudes de soldado y la separación entre los ejes de soldadura en uniones discontinuas.
- Los cordones se realizarán uniformemente, sin mordeduras ni interrupciones; después de cada cordón se eliminará la escoria con piqueta y cepillo.
- Se prohíbe todo enfriamiento anormal por excesivamente rápido de las soldaduras.
- Los elementos soldados para la fijación provisional de las piezas se eliminarán cuidadosamente con soplete, nunca a golpes. Los restos de soldaduras se eliminarán con radial o lima.
- Una vez inspeccionada y aceptada la estructura se procederá a su limpieza y protección antioxidante, para realizar por último el pintado.

25.5 Control

- Se controlará que las piezas recibidas se corresponden con las especificadas.
- Se controlará la homologación de las piezas cuando sea necesario.
- Se controlará la correcta disposición de los nudos y de los niveles de placas de anclaje.

25.6 Medición

Se medirá por kg de acero elaborado y montado en obra, incluidos despuntes. En cualquier caso, se seguirán los criterios establecidos en las mediciones.

25.7 Mantenimiento

Cada 3 años se realizará una inspección de la estructura para comprobar su estado de conservación y su protección antioxidante y contra el fuego.

Artículo 26 Estructuras de madera

26.1 Descripción

Conjunto de elementos de madera que, unidos entre sí, constituyen la estructura de un edificio.

26.2 Condiciones previas

La madera a utilizar deberá reunir las siguientes condiciones:

- Color uniforme, carente de nudos y de medidas regulares, sin fracturas.
- No tendrá defectos ni enfermedades, putrefacción o carcomas.
- Estará tratada contra insectos y hongos.
- Tendrá un grado de humedad adecuado para sus condiciones de uso, si es desecada contendrá entre el 10 y el 15% de su peso en agua; si es madera seca pesará entre un 33 y un 35% menos que la verde.
- No se utilizará madera sin descortezar y estará cortada al hilo.

26.3 Componentes

- Madera.
- Clavos, tornillos, colas.
- Pletinas, bridas, chapas, estribos, abrazaderas.

26.4 Ejecución

Se construirán los entramados con piezas de las dimensiones y forma de colocación y reparto definidas en proyecto.

Las bridas estarán formadas por piezas de acero plano con secciones comprendidas entre 40x7 y 60x9 mm; los tirantes serán de 40 ó 50x9 mm y entre 40 y 70 cm. Tendrán un talón en su extremo que se introducirá en una pequeña mortaja practicada en la madera. Tendrán por lo menos tres pasadores o tirafondos.

No estarán permitidos los anclajes de madera en los entramados.

Los clavos se colocarán contrapeados, y con una ligera inclinación.

Los tornillos se introducirán por rotación y en orificio previamente practicado de diámetro muy inferior.

Los vástagos se introducirán a golpes en los orificios, y posteriormente clavados.

Toda unión tendrá por lo menos 4 clavos.

No se realizarán uniones de madera sobre perfiles metálicos, salvo que se utilicen sistemas adecuados mediante arpones, estribos, bridas, escuadras, y en general mediante piezas que aseguren un funcionamiento correcto, resistente, estable e indeformable.

26.5 Control

Se ensayarán a compresión, modulo de elasticidad, flexión, cortadura, tracción; se determinará su dureza, absorción de agua, peso específico y resistencia a ser hendida.

Se comprobará la clase, calidad y marcado, así como sus dimensiones.

Se comprobará su grado de humedad; si está entre el 20 y el 30%, se incrementarán sus dimensiones un 0,25% por cada 1% de incremento del contenido de humedad; si es inferior al 20%, se disminuirán las dimensiones un 0,25% por cada 1% de disminución del contenido de humedad.

26.6 Medición

El criterio de medición varía según la unidad de obra, por lo que se seguirán siempre las indicaciones expresadas en las mediciones.

26.7 Mantenimiento

Se mantendrá la madera en un grado de humedad constante del 20% aproximadamente.

Se observará periódicamente para prevenir el ataque de xilófagos.

Se mantendrán en buenas condiciones los revestimientos ignífugos y las pinturas o barnices.

Artículo 27. Cantería

27.1 Descripción

Son elementos de piedra de distinto espesor, forma de colocación, utilidad, etc., utilizados en la construcción de edificios, muros, remates, etc.

Por su uso se pueden dividir en: chapado, mampostería, sillarejo, sillería, piezas especiales.

- Chapado

Revestido de otros elementos ya existentes con piedras de espesor medio, no tiene misión resistente sino solamente decorativa. Se puede utilizar tanto al exterior como al interior, con junta o sin ella. El mortero utilizado puede ser variado.

La piedra puede ir labrada o no, ordinaria, careada, etc.

- Mampostería

Muro realizado con piedras recibidas con morteros, que puede tener misión resistente o decorativa, y que por su colocación se denomina ordinaria, concertada y careada. Las piedras tienen forma más o menos irregular y con espesores desiguales. El peso estará comprendido entre 15 y 25 kg.

Se denomina:

A hueso: cuando las piezas se asientan sin interposición de mortero.

Ordinaria: cuando las piezas se asientan y reciben con mortero.

Tosca: cuando se emplean los mampuestos en bruto, presentando al frente la cara natural de cantera o la que resulta de la simple fractura del mampuesto con almahena.

Rejuntada: aquella cuyas juntas han sido rellenadas expresamente con mortero, bien conservando el plano de los mampuestos, o bien alterándolo. Esta denominación será independiente de que la mampostería sea ordinaria o en seco.

Careada: obtenida corrigiendo los salientes y desigualdades de los mampuestos.

Concertada: se obtiene cuando se labran los lechos de apoyo de los mampuestos; puede ser a la vez rejuntada, tosca, ordinaria o careada.

- Sillarejo

Muro realizado con piedras recibidas con morteros, que puede tener misión resistente o decorativa, que por su colocación se denomina ordinaria, concertada y careada. Las piedras tienen forma más o menos irregular y con espesores desiguales. El peso de las piezas permitirá la colocación a mano.

- Sillería

Es la fábrica realizada con sillarejos, sillares o piezas de labra, recibidas con morteros, que puede tener misión resistente o decorativa. Las piedras tienen forma regular y con espesores uniformes. Necesitan útiles para su desplazamiento, teniendo una o más caras labradas. El peso de las piezas es de 75 a 150 kg.

- Piezas especiales

Elementos de piedra de utilidad variada, como jambas, dinteles, barandillas, albardillas, cornisas, canecillos, impostas, columnas, arcos, bóvedas y otros. Normalmente tienen misión decorativa, si bien en otros casos además tienen misión resistente.

27.2 Componentes

Chapado:

- Piedra de espesor entre 3 y 15 cm.
- Mortero de cemento y arena de río 1:4.
- Cemento CEM II/A-M 42,5 CEM II/B-V 32,5 R.
- Anclajes de acero galvanizado con formas diferentes.

Mampostería y sillarejo:

- Piedra de espesor entre 20 y 50 cm.
- Forma irregular o lajas.
- Mortero de cemento y arena de río 1:4.
- Cemento CEM II/A-M 42,5 CEM II/B-V 32,5 R.
- Anclajes de acero galvanizado con formas diferentes.
- Posibilidad de encofrado por dentro de madera, metálico o ladrillo.

Sillería:

- Piedra de espesor entre 20 y 50 cm.
- Forma regular.
- Mortero de cemento y arena de río 1:4.
- Cemento CEM II/A-M 42,5 CEM II/B-V 32,5 R.
- Anclajes de acero galvanizado con formas diferentes.
- Posibilidad de encofrado por dentro de madera, metálico o ladrillo.

Piezas especiales:

- Piedras de distinto grosor, medidas y formas.
- Forma regular o irregular.
- Mortero de cemento y arena de río 1:4 o morteros especiales.
- Cemento CEM II/A-M 42,5 CEM II/B-V 32,5 R.
- Anclajes de acero galvanizado con formas diferentes.
- Posibilidad de encofrado por dentro de madera, metálico o ladrillo.

27.3 Condiciones previas

- Planos de proyecto donde se defina la situación, forma y detalles.
- Muros o elementos base terminados.
- Forjados o elementos que puedan manchar las canterías terminados.
- Colocación de piedras a pie de tajo.
- Andamios instalados.
- Puentes térmicos terminados.

27.4 Ejecución

- Extracción de la piedra en cantera y apilado y/o cargado en camión.
- Volcado de la piedra en lugar idóneo.
- Replanteo general.
- Colocación y aplomado de miras de acuerdo a especificaciones de proyecto y dirección facultativa.
- Tendido de hilos entre miras.
- Limpieza y humectación del lecho de la primera hilada.
- Colocación de la piedra sobre la capa de mortero.
- Acuñado de los mampuestos (según el tipo de fábrica, procederá o no).
- Ejecución de las mamposterías o sillares, tanteando con regla y plomada o nivel, rectificando su posición.
- Rejuntado de las piedras, si así se exigiese.
- Limpieza de las superficies.
- Protección de la fábrica recién ejecutada frente a la lluvia, heladas y temperaturas elevadas con plásticos u otros elementos.
- Regado al día siguiente.
- Retirada del material sobrante.
- Anclaje de piezas especiales.

27.5 Control

- Replanteo.
- Distancia entre ejes, a puntos críticos, huecos, etc.
- Geometría de los ángulos, arcos, muros apilastrados.
- Distancias máximas de ejecución de juntas de dilatación.

- Planeidad.
- Aplomado.
- Horizontalidad de las hiladas.
- Tipo de rejuntado exigible.
- Limpieza.
- Uniformidad de las piedras.
- Ejecución de piezas especiales.
- Grueso de juntas.
- Aspecto de los mampuestos: grietas, pelos, adherencias, síntomas de descomposición, fisuración, disgregación.
- Morteros utilizados.

27.6 Seguridad

Se cumplirá estrictamente lo que para estos trabajos establezca la Ordenanza General de Seguridad e Higiene el Trabajo.

Las escaleras o medios auxiliares estarán firmes, sin posibilidad de deslizamiento o caída.

En operaciones donde sea preciso, el oficial contará con la colaboración del ayudante.

Se utilizarán las herramientas adecuadas.

Se tendrá especial cuidado en no sobrecargar los andamios o plataformas.

Se utilizarán guantes y gafas de seguridad.

Se utilizará calzado apropiado.

Cuando se utilicen herramientas eléctricas, éstas estarán dotadas de grado de aislamiento II.

27.7 Medición

Los chapados se medirán por m², indicando espesores, o por m², no descontando los huecos inferiores a 2 m².

Las mamposterías y sillerías se medirán por m², no descontando los huecos inferiores a 2 m².

Los solados se medirán por m².

Las jambas, albardillas, cornisas, canecillos, impostas, arcos y bóvedas se medirán por m lineales.

Las columnas se medirán por unidad, así como otros elementos especiales como: bolas, escudos, fustes, etc.

27.8 Mantenimiento

Se cuidará que los rejuntados estén en perfecto estado para evitar la penetración de agua.

Se vigilarán los anclajes de las piezas especiales.

Se evitará la caída de elementos desprendidos.

Se limpiarán los elementos decorativos con productos apropiados.

Se impermeabilizarán con productos idóneos las fábricas que estén en proceso de descomposición.

Se tratarán con resinas especiales los elementos deteriorados por el paso del tiempo.

Artículo 28. Albañilería

28.1. Fábrica de ladrillo

Los ladrillos se colocan según los aparejos presentados en el proyecto. Antes de colocarlos se humedecerán en agua. El humedecimiento deberá ser hecho inmediatamente antes de su empleo, debiendo estar sumergidos en agua 10 min al menos. Salvo especificaciones en contrario, el tendel debe tener un espesor de 10 mm.

Todas las hiladas deben quedar perfectamente horizontales y con la cara buena perfectamente plana, vertical y a plano con los demás elementos que deba coincidir. Para ello se hará uso de las miras necesarias, colocando la cuerda en las divisiones o marcas hechas en las miras.

Salvo indicación en contra se empleará un mortero de 250 kg de cemento I-35 por m³ de pasta.

Al interrumpir el trabajo, se quedará el muro en adaraja para trabar al día siguiente la fábrica con la anterior.

Al reanudar el trabajo se regará la fábrica antigua limpiándola de polvo y repicando el mortero.

Las unidades en ángulo se harán de manera que se deje medio ladrillo de un muro contiguo, alternándose las hiladas.

La medición se hará por m², según se expresa en el cuadro de precios. Se medirán las unidades realmente ejecutadas, descontándose los huecos.

Los ladrillos se colocarán siempre "a restregón".

Los cerramientos de más de 3,5 m de altura estarán anclados en sus 4 caras.

Los que superen la altura de 3,5 m estarán rematados por un zuncho de hormigón armado.

Los muros tendrán juntas de dilatación y de construcción. Las juntas de dilatación serán las estructurales, quedarán arriostradas y se sellarán con productos sellantes adecuados.

En el arranque del cerramiento se colocará una capa de mortero de 1 cm de espesor en toda la anchura del muro. Si el arranque no fuese sobre forjado, se colocará una lámina de barrera antihumedad.

En el encuentro del cerramiento con el forjado superior se dejará una junta de 2 cm que se rellenará posteriormente con mortero de cemento, preferiblemente al rematar todo el cerramiento.

Los apoyos de cualquier elemento estructural se realizarán mediante una zapata y/o una placa de apoyo.

Los muros conservarán durante su construcción los plomos y niveles de las llagas, y serán estancos al viento y a la lluvia.

Todos los huecos practicados en los muros irán provistos de su correspondiente cargadero.

Al terminar la jornada de trabajo, o cuando haya que suspenderla por las inclemencias del tiempo, se arriostrarán los paños realizados y sin terminar.

Se protegerá de la lluvia la fábrica recientemente ejecutada.

Si ha helado durante la noche se revisará la obra del día anterior. No se trabajará mientras esté helando.

El mortero se extenderá sobre la superficie de asiento en cantidad suficiente para que la llaga y el tendel rebosen.

No se utilizarán piezas menores de $\frac{1}{2}$ ladrillo.

Los encuentros de muros y esquinas se ejecutarán en todo su espesor y en todas sus hiladas.

28.2. Tabicón de ladrillo hueco doble

Para la construcción de tabiques se emplearán tabicones huecos colocándolos de canto, con sus lados mayores formando los paramentos del tabique. Se mojarán inmediatamente antes de su uso. Se tomarán con mortero de cemento. Su construcción se hará con auxilio de miras y cuerdas y se rellenarán las hiladas perfectamente horizontales. Cuando en el tabique haya huecos se colocarán previamente los cercos que quedarán perfectamente aplomados y nivelados. Su medición se hará por m^2 de tabique realmente ejecutado.

28.3. Cítaras de ladrillo perforado y hueco doble

Se tomarán con mortero de cemento y con condiciones de medición y ejecución análogas a las descritas en el párrafo 28.2 para el tabicón.

28.4. Tabiques de ladrillo hueco sencillo

Se tomarán con mortero de cemento y con condiciones de ejecución y medición análogas en el párrafo 28.2.

28.5. Guarnecido y maestreado de yeso negro

Para ejecutar los guarnecidos se construirán unas muestras de yeso previamente que servirán de guía al resto del revestimiento. Para ello se colocarán renglones de madera bien rectos, espaciados a 1 m aproximadamente, sujetándolos con dos puntos de yeso en ambos extremos.

Los renglones deben estar perfectamente aplomados, guardando una distancia de 1,5 a 2 cm aproximadamente del paramento a revestir. Las caras interiores de los renglones estarán situadas en un mismo plano, para lo cual se tenderá una cuerda para los puntos superiores e inferiores de yeso, debiendo quedar aplomados en sus extremos. Una vez fijos los renglones se regará el paramento y se echará el yeso entre cada renglón y el paramento, procurando que quede bien relleno el hueco. Para ello, se seguirán lanzando pelladas de yeso al paramento pasando una regla bien recta sobre las maestras, quedando enrasado el guarnecido con las maestras.

Las masas de yeso habrá que hacerlas en cantidades pequeñas para ser usadas inmediatamente y evitar su aplicación cuando esté "muerto". Se prohibirá tajantemente la preparación del yeso en grandes artesas con gran cantidad de agua para que vaya espesando según se vaya empleando.

Si el guarnecido va a recibir un guarnecido posterior, quedará con su superficie rugosa a fin de facilitar la adherencia del enlucido. En todas las esquinas se colocarán guardavivos metálicos de 2 m de altura. Su colocación se hará por medio de un renglón debidamente aplomado que servirá, al mismo tiempo, para hacer la maestra de la esquina.

La medición se hará por m² de guarnecido realmente ejecutado, deduciéndose huecos, incluyéndose en el precio todos los medios auxiliares, andamios, banquetas, etc., empleados para su construcción. En el precio se incluirán así mismo los guardavivos de las esquinas y su colocación.

28.6. Enlucido de yeso blanco

Para los enlucidos se usarán únicamente yesos blancos de primera calidad. Inmediatamente de amasado se extenderá sobre el guarnecido de yeso hecho previamente, extendiéndolo con la llana y apretando fuertemente hasta que la superficie quede completamente lisa y fina. El espesor del enlucido será de 2 a 3 mm. Es fundamental que la mano de yeso se aplique inmediatamente después de amasado para evitar que el yeso esté "muerto".

Su medición y abono será por m² de superficie realmente ejecutada. Si en el cuadro de precios figura el guarnecido y el enlucido en la misma unidad, la medición y abono correspondiente comprenderá todas las operaciones y medio auxiliares necesarios para dejar bien terminado y rematado tanto el guarnecido como el enlucido, con todos los requisitos prescritos en este pliego.

28.7. Enfoscados de cemento.

Los enfoscados de cemento se harán con cemento de 550 kg de cemento por m³ de pasta en paramentos exteriores, y de 500 kg de cemento por m³ en paramentos interiores, empleándose arena de río o de barranco, lavada para su confección.

Antes de extender el mortero se preparará el paramento sobre el cual haya de aplicarse.

En todos los casos se limpiarán bien de polvo los paramentos y se lavarán, debiendo estar húmeda la superficie de la fábrica antes de extender el mortero. La fábrica debe estar en su interior perfectamente seca. Las superficies de hormigón se picarán, regándolas antes de proceder al enfoscado.

Preparada así la superficie, se aplicará con fuerza el mortero sobre una parte del paramento por medio de la llana, evitando echar una porción de mortero sobre otra ya aplicada. Así se extenderá una capa que se irá regularizando al mismo tiempo que se coloca para lo cual se recogerá con el canto de la llana el mortero. Sobre el revestimiento blando todavía se volverá a extender una segunda capa, continuando así hasta que la parte sobre la que se haya operado tenga conveniente homogeneidad. Al emprender la nueva operación habrá fraguado la parte aplicada anteriormente. Será necesario pues, humedecer sobre la junta de unión antes de echar sobre ellas las primeras llanas del mortero.

La superficie de los enfoscados debe quedar áspera para facilitar la adherencia del revoco que se echa sobre ellos. En el caso de que la superficie deba quedar fratasada se dará una segunda capa de mortero fino con el fratas.

Si las condiciones de temperatura y humedad lo requieren, a juicio de la dirección facultativa, se humedecerán diariamente los enfoscados, bien durante la ejecución o bien después de terminada, para que el fraguado se realice en buenas condiciones.

- Preparación del mortero:

Las cantidades de los diversos componentes necesarios para confeccionar el mortero vendrán especificadas en la documentación técnica; en caso contrario, cuando las especificaciones vengan dadas en proporción, se seguirán los criterios establecidos, para cada tipo de mortero y dosificación, en la tabla 5 de la NTE-RPE. No se confeccionará mortero cuando la temperatura del agua de amasado exceda de la banda comprendida entre 5° C y 40° C.

El mortero se batirá hasta obtener una mezcla homogénea. Los morteros de cemento y mixtos se aplicarán a continuación de su amasado, en tanto que los de cal no se podrán utilizar hasta 5 h después.

Se limpiarán los útiles de amasado cada vez que se vaya a confeccionar un nuevo mortero.

- Condiciones generales de ejecución:

Antes de la ejecución del enfoscado se comprobará que:

Las superficies a revestir no se verán afectadas, antes del fraguado del mortero, por la acción lesiva de agentes atmosféricos de cualquier índole o por las propias obras que se ejecutan simultáneamente.

Los elementos fijos como rejas, ganchos, cercos, etc. han sido recibidos previamente cuando el enfoscado ha de quedar visto.

Se han reparado los desperfectos que pudiera tener el soporte y éste se halla fraguado cuando se trate de mortero u hormigón.

- Durante la ejecución:

Se amasará la cantidad de mortero que se estime puede aplicarse en óptimas condiciones antes de que se inicie el fraguado; no se admitirá la adición de agua una vez amasado.

Antes de aplicar mortero sobre el soporte se humedecerá ligeramente éste, a fin de que no absorba agua necesaria para el fraguado.

En los enfoscados exteriores vistos, maestreados o no, y para evitar agrietamientos irregulares, será necesario hacer un despiezado del revestimiento en recuadros de lado no mayor de 3 m, mediante llagas de 5 mm de profundidad.

En los encuentros o diedros formados entre un paramento vertical y un techo, se enfoscará éste en primer lugar.

Cuando el espesor del enfoscado sea superior a 15 mm se realizará por capas sucesivas, sin que ninguna de ellas supere este espesor.

Se reforzarán, con tela metálica o malla de fibra de vidrio indesmallable y resistente a la alcalinidad del cemento, los encuentros entre materiales distintos, particularmente, entre elementos estructurales y cerramientos o particiones, susceptibles de producir fisuras en el enfoscado; dicha tela se colocará tensa y fijada al soporte con solape mínimo de 10 cm a ambos lados de la línea de discontinuidad.

En tiempo de heladas, cuando no quede garantizada la protección de las superficies, se suspenderá la ejecución; se comprobará, al reanudar los trabajos, el estado de aquellas superficies que hubiesen sido revestidas.

En tiempo lluvioso se suspenderán los trabajos cuando el paramento no esté protegido y las zonas aplicadas se protegerán con lonas o plásticos.

En tiempo extremadamente seco y caluroso y/o en superficies muy expuestas al sol y/o a vientos muy secos y cálidos, se suspenderá la ejecución.

- Después de la ejecución:

Transcurridas 24 h desde la aplicación del mortero se mantendrá húmeda la superficie enfoscada, hasta que el mortero haya fraguado.

No se fijarán elementos en el enfoscado hasta que haya fraguado totalmente y no antes de 7 días.

28.8. Formación de peldaños

Se construirán con ladrillo hueco doble tomado con mortero de cemento.

Artículo 29. Cubiertas. Formación de pendientes y faldones

29.1 Descripción

Trabajos destinados a la ejecución de los planos inclinados, con la pendiente prevista, sobre los que ha de quedar constituida la cubierta o cerramiento superior de un edificio.

29.2 Condiciones previas

- Documentación arquitectónica y planos de obra:

Planos de planta de cubiertas con definición del sistema adoptado para ejecutar las pendientes, la ubicación de los elementos sobresalientes de la cubierta, etc. Escala mínima 1:100.

Planos de detalle con representación gráfica de la disposición de los diversos elementos, estructurales o no, que conformarán los futuros faldones para los que no exista o no se haya adoptado especificación normativa alguna. Escala 1:20. Los símbolos de las especificaciones citadas se referirán a la norma NTE-QT y, en su defecto, a las señaladas por el fabricante.

Solución de intersecciones con los conductos y elementos constructivos que sobresalen de los planos de cubierta y ejecución de los mismos: shunts, patinillos, chimeneas, etc.

En ocasiones, según sea el tipo de faldón a ejecutar, deberá estar ejecutada la estructura que servirá de soporte a los elementos de formación de pendiente.

29.3 Componentes

Se admite una gama muy amplia de materiales y formas para la configuración de los faldones de cubierta, con las limitaciones que establece la normativa vigente y las que son inherentes a las condiciones físicas y resistentes de los propios materiales.

Sin entrar en detalles morfológicos o de proceso industrial, podemos citar, entre otros, los siguientes materiales:

- Madera.
- Acero.
- Hormigón.
- Cerámica.

- Cemento.
- Yeso.

29.4 Ejecución

La configuración de los faldones de una cubierta de edificio requiere contar con una disposición estructural para conformar las pendientes de evacuación de aguas de lluvia y un elemento superficial (tablero) que, apoyado en esa estructura, complete la formación de una unidad constructiva susceptible de recibir el material de cobertura e impermeabilización, así como de permitir la circulación de operarios en los trabajos de referencia.

Formación de pendientes. Existen dos formas de ejecutar las pendientes de una cubierta:

- La estructura principal conforma la pendiente.
- La pendiente se realiza mediante estructuras auxiliares.

1. Pendiente conformada por la propia estructura principal de cubierta:

a) Cerchas: estructuras trianguladas de madera o metálicas sobre las que se disponen, transversalmente, elementos lineales (correas) o superficiales (placas o tableros de tipo cerámico, de madera, prefabricados de hormigón, etc.). El material de cubrición podrá anclarse a las correas (o a los cabios que se hayan podido fijar a su vez sobre ellas) o recibirse sobre los elementos superficiales o tableros que se configuren sobre las correas.

b) Placas inclinadas: placas resistentes alveolares que salvan la luz comprendida entre apoyos estructurales y sobre las que se colocará el material de cubrición o, en su caso, otros elementos auxiliares sobre los que clavarlo o recibirlo.

c) Viguetas inclinadas: que apoyarán sobre la estructura de forma que no ocasionen empujes horizontales sobre ella o estos queden perfectamente contrarrestados. Sobre las viguetas podrá constituirse bien un forjado inclinado con entrevigado de bovedillas y capa de compresión de hormigón, o bien un tablero de madera, cerámico, de elementos prefabricados, de paneles o chapas metálicas perforadas, hormigón celular armado, etc. Las viguetas podrán ser de madera, metálicas o de hormigón armado o pretensado; cuando se empleen de madera o metálicas llevarán la correspondiente protección.

2. Pendiente conformada mediante estructura auxiliar: Esta estructura auxiliar apoyará sobre un forjado horizontal o bóveda y podrá ejecutarse de modo diverso:

a) Tabiques conejeros: también llamados tabiques palomeros, se realizarán con fábrica aligerada de ladrillo hueco colocado a sardinel, recibida y rematada con maestra inclinada de yeso y contarán con huecos en un 25% de su superficie; se independizarán del tablero mediante una hoja de papel. Cuando la formación de pendientes se lleve a cabo con tabiquillos aligerados de ladrillo hueco sencillo, las limas, cumbreras, bordes libres, doblado en juntas estructurales, etc. se ejecutarán con tabicón aligerado de ladrillo hueco doble. Los tabiques o tabicones estarán perfectamente aplomados y alineados; además, cuando alcancen una altura media superior a 0,50 m, se deberán arriostrar con otros, normales a ellos. Los encuentros estarán debidamente enjarjados y, en su caso, el aislamiento térmico dispuesto entre tabiquillos será del espesor y la tipología especificados en la documentación técnica.

b) Tabiques con bloque de hormigón celular: tras el replanteo de las limas y cumbreras sobre el forjado, se comenzará su ejecución (similar a los tabiques conejeros) colocando la primera hilada de cada tabicón dejando separados los bloques $\frac{1}{4}$ de su longitud. Las siguientes hiladas se ejecutarán de forma que los huecos dejados entre bloques de cada hilada queden cerrados por la hilada superior.

Formación de tableros:

Cualquiera sea el sistema elegido, diseñado y calculado para la formación de las pendientes, se impone la necesidad de configurar el tablero sobre el que ha de recibirse el material de cubrición. Únicamente cuando éste alcanza características relativamente autoportantes y unas dimensiones superficiales mínimas suele no ser necesaria la creación de tablero, en cuyo caso las piezas de cubrición irán directamente ancladas mediante tornillos, clavos o ganchos a las correas o cabios estructurales.

El tablero puede estar constituido, según indicábamos antes, por una hoja de ladrillo, bardos, madera, elementos prefabricados, de paneles o chapas metálicas perforadas, hormigón celular armado, etc. La capa de acabado de los tableros cerámicos será de mortero de cemento u hormigón que actuará como capa de compresión, rellenará las juntas existentes y permitirá dejar una superficie plana de acabado. En ocasiones, dicha capa final se constituirá con mortero de yeso.

Cuando aumente la separación entre tabiques de apoyo, como sucede cuando se trata de bloques de hormigón celular, cabe disponer perfiles en T metálicos, galvanizados o con otro tratamiento protector, a

modo de correas, cuya sección y separación vendrán definidas por la documentación de proyecto o, en su caso, las disposiciones del fabricante y sobre los que apoyarán las placas de hormigón celular, de dimensiones especificadas, que conformarán el tablero.

Según el tipo y material de cobertura a ejecutar, puede ser necesario recibir, sobre el tablero, listones de madera u otros elementos para el anclaje de chapas de acero, cobre o zinc, tejas de hormigón, cerámica o pizarra, etc. La disposición de estos elementos se indicará en cada tipo de cobertura de la que formen parte.

Artículo 30. Cubiertas planas. Azoteas

30.1 Descripción

Cubierta o techo exterior cuya pendiente está comprendida entre el 1% y el 15% que, según el uso, pueden ser transitables o no transitables; entre éstas, por sus características propias, cabe citar las azoteas ajardinadas.

Pueden disponer de protección mediante barandilla, balaustrada o antepecho de fábrica.

30.2 Condiciones previas

- Planos acotados de obra, con definición de la solución constructiva adoptada.
- Ejecución del último forjado o soporte, bajantes, petos perimetrales...
- Limpieza de forjado para el replanteo de faldones y elementos singulares.
- Acopio de materiales y disponibilidad de equipo de trabajo.

30.3 Componentes

Los materiales empleados en la composición de estas cubiertas, naturales o elaborados, abarcan una gama muy amplia debido a las diversas variantes que pueden adoptarse tanto para la formación de pendientes, como para la ejecución de la membrana impermeabilizante, la aplicación de aislamiento, los solados o acabados superficiales, los elementos singulares, etc.

30.4 Ejecución

Siempre que se rompa la continuidad de la membrana de impermeabilización se dispondrán refuerzos. Si las juntas de dilatación no estuvieran definidas en proyecto, se dispondrán éstas en consonancia con las estructurales, rompiendo la continuidad de éstas desde el último forjado hasta la superficie exterior.

Las limahoyas, canalones y cazoletas de recogida de agua pluvial tendrán la sección necesaria para evacuarla sobradamente, calculada en función de la superficie que recojan y la zona pluviométrica de enclave del edificio. Las bajantes de desagüe pluvial no distarán más de 20 m entre sí.

Cuando las pendientes sean inferiores al 5% la membrana impermeable puede colocarse independiente del soporte y de la protección (sistema no adherido o flotante). Cuando no se pueda garantizar su permanencia en la cubierta, por succión de viento, erosiones de diversa índole o pendiente excesiva, la adherencia de la membrana será total.

La membrana será monocapa, en cubiertas invertidas y no transitables con protección de grava. En cubiertas transitables y en cubiertas ajardinadas se colocará membrana bicapa.

Las láminas impermeabilizantes se colocarán empezando por el nivel más bajo, disponiéndose un solape mínimo de 8 cm entre ellas. Dicho solape de lámina, en las limahoyas, será de 50 cm y de 10 cm en el encuentro con sumideros. En este caso, se reforzará la membrana impermeabilizante con otra lámina colocada bajo ella que debe llegar hasta la bajante y debe solapar 10 cm sobre la parte superior del sumidero. La humedad del soporte al hacerse la aplicación deberá ser inferior al 5%; en otro caso pueden producirse humedades en la parte inferior del forjado.

La imprimación será del mismo material que la lámina impermeabilizante. En el caso de disponer láminas adheridas al soporte no quedarán bolsas de aire entre ambos.

La barrera de vapor se colocará siempre sobre el plano inclinado que constituye la formación de pendiente. Sobre la misma, se dispondrá el aislamiento térmico. La barrera de vapor, que se colocará cuando existan locales húmedos bajo la cubierta (baños, cocinas, etc.), estará formada por oxiasfalto (1,5 kg/m²) previa imprimación con producto de base asfáltica o de pintura bituminosa.

30.5 Control

El control de ejecución se llevará a cabo mediante inspecciones periódicas en las que se comprobarán espesores de capas, disposiciones constructivas, colocación de juntas, dimensiones de los solapes, humedad del soporte, humedad del aislamiento, etc.

Acabada la cubierta, se efectuará una prueba de servicio consistente en la inundación de los paños hasta un nivel de 5 cm por debajo del borde de la impermeabilización en su entrega a paramentos. La presencia del agua no deberá constituir una sobrecarga superior a la de servicio de la cubierta. Se mantendrá inundada durante 24 h, transcurridas las cuales no deberán aparecer humedades en la cara inferior del forjado. Si no fuera posible la inundación, se regará continuamente la superficie durante 48 h, sin que tampoco en este caso deban aparecer humedades en la cara inferior del forjado.

Ejecutada la prueba, se procederá a evacuar el agua, operación en la que se tomarán precauciones a fin de que no lleguen a producirse daños en las bajantes.

En cualquier caso, una vez evacuada el agua, no se admitirá la existencia de remansos o estancamientos.

30.6 Medición

La medición y valoración se efectuará, generalmente, por m² de azotea, medida en su proyección horizontal, incluso entrega a paramentos y parte proporcional de remates, terminada y en condiciones de uso.

Se tendrán en cuenta, no obstante, los enunciados señalados para cada partida de la medición o presupuesto, en los que se definen los diversos factores que condicionan el precio descompuesto resultante.

30.7 Mantenimiento

Las reparaciones a efectuar sobre las azoteas serán ejecutadas por personal especializado con materiales y solución constructiva análogos a los de la construcción original.

No se recibirán sobre la azotea elementos que puedan perforar la membrana impermeabilizante como antenas, mástiles, etc., o dificulten la circulación de las aguas y su deslizamiento hacia los elementos de evacuación.

El personal que tenga asignada la inspección, conservación o reparación deberá ir provisto de calzado con suela blanda. Similares disposiciones de seguridad regirán en los trabajos de mantenimiento que en los de construcción.

Artículo 31. Aislamientos

31.1 Descripción

Son sistemas constructivos y materiales que, debido a sus cualidades, se utilizan en las obras de edificación para conseguir aislamiento térmico, corrección acústica, absorción de radiaciones o amortiguación de vibraciones en cubiertas, terrazas, techos, forjados, muros, cerramientos verticales, cámaras de aire, falsos techos o conducciones, e incluso sustituyendo cámaras de aire y tabiquería interior.

31.2 Componentes

Aislantes de corcho natural aglomerado.

Hay de varios tipos, según su uso:

- Acústico.
- Térmico.
- Antivibratorio.

Aislantes de fibra de vidrio.

Se clasifican por su rigidez y acabado:

- Fieltritos ligeros:
 - Normal, sin recubrimiento.
 - Hidrofugado.
 - Con papel Kraft.
 - Con papel Kraft-aluminio.
 - Con papel alquitranado.
 - Con velo de fibra de vidrio.
- Mantas o fieltros consistentes:
 - Con papel Kraft.
 - Con papel Kraft-aluminio.
 - Con velo de fibra de vidrio.
 - Hidrofugado, con velo de fibra de vidrio.
 - Con un complejo de aluminio/malla de fibra de vidrio/PVC.
- Paneles semirrígidos:

- Normal, sin recubrimiento.
- Hidrofugado, sin recubrimiento.
- Hidrofugado, con recubrimiento de papel Kraft pegado con polietileno.
- Hidrofugado, con velo de fibra de vidrio.
- Paneles rígidos:
 - Normal, sin recubrimiento.
 - Con un complejo de papel Kraft/aluminio pegado con polietileno fundido.
 - Con una película de PVC blanco pegada con cola ignífuga.
 - Con un complejo de oxiasfalto y papel.
 - De alta densidad, pegado con cola ignífuga a una placa de cartón-yeso.

Aislantes de lana mineral.

Se clasifican en:

- Fieltrós:
 - Con papel Kraft.
 - Con barrera de vapor Kraft/aluminio.
 - Con lámina de aluminio.
- Paneles semirrígidos:
 - Con lámina de aluminio.
 - Con velo natural negro.
- Paneles rígidos:
 - Normal, sin recubrimiento.
 - Autoportante, revestido con velo mineral.
 - Revestido con betún soldable.

Aislantes de fibras minerales.

Se clasifican en:

- Termoacústicos.
- Acústicos.

Aislantes de poliestireno.

Pueden ser:

- Poliestireno expandido:
 - Normales, tipos I al VI.
 - Autoextinguibles o ignífugos, con clasificación M1 ante el fuego.
- Poliestireno extruido.

Aislantes de polietileno.

Pueden ser:

- Láminas normales de polietileno expandido.
- Láminas de polietileno expandido autoextinguibles o ignífugas.

Aislantes de poliuretano.

Pueden ser:

- Espuma de poliuretano para proyección "in situ".
- Planchas de espuma de poliuretano.

Aislantes de vidrio celular.

Elementos auxiliares.

- Cola bituminosa, compuesta por una emulsión iónica de betún-caucho de gran adherencia, para la fijación del panel de corcho, en aislamiento de cubiertas inclinadas o planas, fachadas y puentes térmicos.
- Adhesivo sintético, a base de dispersión de copolímeros sintéticos, apto para la fijación del panel de corcho en suelos y paredes.
- Adhesivos adecuados para la fijación del aislamiento, con garantía del fabricante de que no contengan sustancias que dañen la composición o estructura del aislante de poliestireno, en aislamiento de techos y de cerramientos por el exterior.

- Mortero de yeso negro, para macizar las placas de vidrio celular, en puentes térmicos, paramentos interiores y exteriores, y techos.
- Malla metálica o de fibra de vidrio, para el agarre del revestimiento final en aislamiento de paramentos exteriores con placas de vidrio celular.
- Grava nivelada y compactada, como soporte del poliestireno en aislamiento sobre el terreno.
- Lámina geotextil de protección, colocada sobre el aislamiento en cubiertas invertidas.
- Anclajes mecánicos metálicos, para sujetar el aislamiento de paramentos por el exterior.
- Accesorios metálicos o de PVC, como abrazaderas de correa o grapas-clip, para sujeción de placas en falsos techos.

31.3 Condiciones previas

Ejecución o colocación del soporte o base que sostendrá al aislante.

La superficie del soporte deberá encontrarse limpia, seca y libre de polvo, grasas u óxidos. Deberá estar correctamente saneada y preparada, si así procediera, con la adecuada imprimación que asegure una adherencia óptima.

Los salientes y cuerpos extraños del soporte deben eliminarse, y los huecos importantes deben ser rellenados con un material adecuado.

En el aislamiento de forjados bajo el pavimento, se deberá construir todos los tabiques previamente a la colocación del aislamiento, o al menos levantarlos dos hiladas.

En caso de aislamiento por proyección, la humedad del soporte no superará a la indicada por el fabricante como máxima para la correcta adherencia del producto proyectado.

En rehabilitación de cubiertas o muros, se deberán retirar previamente los aislamientos dañados, pues pueden dificultar o perjudicar la ejecución del nuevo aislamiento.

31.4 Ejecución

Se seguirán las instrucciones del fabricante en lo que se refiere a la colocación o proyección del material.

Las placas deberán colocarse solapadas, a tope o a rompejuntas, según el material.

Cuando se aisle por proyección, el material se proyectará en pasadas sucesivas de 10 a 15 mm, permitiendo la total espumación de cada capa antes de aplicar la siguiente. Cuando haya interrupciones en el trabajo deberán prepararse las superficies adecuadamente para su reanudación. Durante la proyección se procurará un acabado con textura uniforme, que no requiera el retoque a mano. En aplicaciones exteriores se evitará que la superficie de la espuma pueda acumular agua, mediante la necesaria pendiente.

El aislamiento quedará bien adherido al soporte, manteniendo un aspecto uniforme y sin defectos.

Se deberá garantizar la continuidad del aislamiento, cubriendo toda la superficie a tratar, poniendo especial cuidado en evitar los puentes térmicos.

El material colocado se protegerá contra los impactos, presiones u otras acciones que lo puedan alterar o dañar. También se ha de proteger de la lluvia durante y después de la colocación, evitando una exposición prolongada a la luz solar.

El aislamiento irá protegido con los materiales adecuados para que no se deteriore con el paso del tiempo. El recubrimiento o protección del aislamiento se realizará de forma que éste quede firme y lo haga duradero.

31.5 Control

Durante la ejecución de los trabajos deberán comprobarse, mediante inspección general, los siguientes apartados:

- Estado previo del soporte, el cual deberá estar limpio, ser uniforme y carecer de fisuras o cuerpos salientes.
- Homologación oficial AENOR, en los productos que la tengan.
- Fijación del producto mediante un sistema garantizado por el fabricante que asegure una sujeción uniforme y sin defectos.
- Correcta colocación de las placas solapadas, a tope o a rompejunta, según los casos.
- Ventilación de la cámara de aire, si la hubiera.

31.6 Medición

En general, se medirá y valorará el m² de superficie ejecutada en verdadera dimensión. En casos especiales, podrá realizarse la medición por unidad de actuación. Siempre estarán incluidos los elementos auxiliares y remates necesarios para el correcto acabado, como adhesivos de fijación, cortes, uniones y colocación.

31.7 Mantenimiento

Se deben realizar controles periódicos de conservación y mantenimiento cada 5 años, o antes si se descubriera alguna anomalía, comprobando el estado del aislamiento y, particularmente, si se apreciaran discontinuidades, desprendimientos o daños. En caso de ser preciso algún trabajo de reforma en la impermeabilización, se aprovechará para comprobar el estado de los aislamientos ocultos en las zonas de actuación. De ser observado algún defecto, deberá ser reparado por personal especializado, con materiales análogos a los empleados en la construcción original.

Artículo 32. Solados y alicatados

32.1. Solado de baldosas de terrazo

Las baldosas, bien saturadas de agua, a cuyo efecto deberán tenerse sumergidas en agua 1 h antes de su colocación; se asentarán sobre una capa de mortero de 400 kg/m³ confeccionado con arena, vertido sobre otra capa de arena bien igualada y apisonada, cuidando que el material de agarre forme una superficie continua de asiento y recibido de solado, y que las baldosas queden con sus lados a tope.

Terminada la colocación de las baldosas se las enlechará con lechada de cemento Portland, pigmentada con el color del terrazo, hasta que se llenen perfectamente las juntas, repitiéndose esta operación a las 48 h.

32.2. Solados.

El solado debe formar una superficie totalmente plana y horizontal, con perfecta alineación de sus juntas en todas direcciones. Colocando una regla de 2 m de longitud sobre el solado, en cualquier dirección; no deberán aparecer huecos mayores a 5 mm.

Se impedirá el tránsito por los solados hasta transcurridos 4 días como mínimo, y en caso de ser éste indispensable, se tomarán las medidas precisas para que no se perjudique al solado.

Los pavimentos se medirán y abonarán por m² de superficie de solado realmente ejecutada.

Los rodapiés y los peldaños de escalera se medirán y abonarán por metro lineal. El precio comprende todos los materiales, mano de obra, operaciones y medios auxiliares necesarios para terminar completamente cada unidad de obra con arreglo a las prescripciones de este pliego.

32.3. Alicatados de azulejos

Los azulejos que se emplean en el chapado de cada paramento o superficie, se entonarán perfectamente dentro de su color para evitar contrastes, salvo que expresamente se ordene lo contrario por la dirección facultativa.

El chapado estará compuesto por piezas lisas y las correspondientes y necesarias piezas especiales y de canto romo, y se sentará de modo que la superficie quede tersa y unida, sin alabeo ni deformación a junta seguida, formando las juntas línea seguida en todos los sentidos, sin quebrantos ni desplomes.

Los azulejos, sumergidos en agua 12 h antes de su empleo, se colocarán con mortero de cemento, no admitiéndose el yeso como material de agarre.

Todas las juntas se rejuntarán con cemento blanco o de color pigmentado, según los casos, y deberán ser terminadas cuidadosamente.

La medición se hará por metro cuadrado realmente realizado, descontándose huecos y midiéndose jambas y mochetas.

Artículo 33. Carpintería de taller

La carpintería de taller se realizará en todo conforme a lo que aparece en los planos del proyecto. Todas las maderas estarán perfectamente rectas, cepilladas y lijadas y bien montadas a plano y escuadra, ajustando perfectamente las superficies vistas.

La carpintería de taller se medirá por m² de carpintería, entre lados exteriores de cercos, y del suelo al lado superior del cerco, en caso de puertas. En esta medición se incluye la medición de la puerta o ventana y de los cercos correspondientes más los tapajuntas y herrajes. La colocación de los cercos se abonará independientemente.

Condiciones técnicas:

Las hojas deberán cumplir las características siguientes, según los ensayos que figuran en el anexo III de la Instrucción de la marca de calidad para puertas planas de madera.

- Resistencia a la acción de la humedad.

- Comprobación del plano de la puerta.
- Comportamiento en la exposición de las dos caras a atmósfera de humedad diferente.
- Resistencia a la penetración dinámica.
- Resistencia a la flexión por carga concentrada en un ángulo.
- Resistencia del testero inferior a la inmersión.
- Resistencia al arranque de tornillos en los largueros, en un ancho no menor de 28 mm.
- Cuando el alma de las hojas resista el arranque de tornillos, no necesitará piezas de refuerzo. En caso contrario los refuerzos mínimos necesarios vienen indicados en los planos.
- En hojas canteadas, el piecero irá sin cantear y permitirá un ajuste de 20 mm. Las hojas sin cantear permitirán un ajuste de 20 mm repartidos por igual en piecero y cabecero.
- Los junquillos de la hoja vidriera serán como mínimo de 10x10 mm y cuando no esté canteado el hueco para el vidrio, sobresaldrán de la cara 3 mm como mínimo.
- En las puertas entabladas al exterior, sus tablas irán superpuestas o machihembradas de forma que no permitan el paso del agua.
- Las uniones en las hojas entabladas y de peinacería serán por ensamble, y deberán ir encoladas. Se podrán hacer empalmes longitudinales en las piezas, cuando éstas cumplan las condiciones descritas en la NTE-FCM.
- Cuando la madera vaya a ser barnizada, estará exenta de impurezas o azulado por hongos. Si va a ser pintada, se admitirá azulado en un 15% de la superficie.

Cercos de madera:

- Los largueros de la puerta de paso llevarán quicios con entrega de 5 cm, para el anclaje en el pavimento.
- Los cercos vendrán de taller montados, con las uniones de taller ajustadas, con las uniones ensambladas y con los orificios para el posterior atornillado en obra de las plantillas de anclaje. La separación entre ellas será no mayor de 50 cm y de los extremos de los largueros 20 cm debiendo ser de acero protegido contra la oxidación.
- Los cercos llegarán a obra con riostras y rastreles para mantener la escuadra, y con una protección para su conservación durante el almacenamiento y puesta en obra.

Tapajuntas:

- Las dimensiones mínimas de los tapajuntas de madera serán de 10x40 mm.

Artículo 34. Carpintería metálica

Para la construcción y montaje de elementos de carpintería metálica se observarán rigurosamente las indicaciones de los planos del proyecto.

Todas las piezas de carpintería metálica deberán ser montadas, necesariamente, por la casa fabricante o personal autorizado por la misma, siendo el suministrador el responsable del perfecto funcionamiento de todas y cada una de las piezas colocadas en obra.

Todos los elementos se harán en locales cerrados y desprovistos de humedad, asentadas las piezas sobre rastreles de madera, procurando que queden bien niveladas y no haya ninguna que sufra alabeo o torcedura alguna.

La medición se hará por m² de carpintería, midiéndose entre lados exteriores. En el precio se incluyen los herrajes, junquillos, retenedores, etc., pero quedan exceptuadas la vidriera, pintura y colocación de cercos.

Artículo 35. Pintura

35.1. Condiciones generales de preparación del soporte

La superficie que se va a pintar debe estar seca, desengrasada, sin óxido ni polvo, para lo cual se empleará cepillos, sopletes de arena, ácidos y alices cuando sean metales.

Los poros, grietas, desconchados, etc., se llenarán con másticos o empastes para dejar las superficies lisas y uniformes. Se harán con un pigmento mineral y aceite de linaza o barniz y un cuerpo de relleno para las maderas. En los paneles se empleará yeso amasado con agua de cola, y sobre los metales se utilizarán empastes compuestos de 60-70% de pigmento (albayalde), ocre, óxido de hierro, litopón, etc. y cuerpos de relleno (creta, caolín, tiza, espato pesado), 30-40% de barniz copal o ámbar y aceite de maderas.

Los másticos y empastes se emplearán con espátula en forma de masilla; los líquidos con brocha o pincel o con el aerógrafo o pistola de aire comprimido. Los empastes, una vez secos, se pasarán con papel de lija en paredes y se alisarán con piedra pómez, agua y fieltro, sobre metales.

Antes de su ejecución se comprobará la naturaleza de la superficie a revestir, así como su situación interior o exterior y condiciones de exposición al roce o agentes atmosféricos, contenido de humedad y si existen juntas estructurales.

Estarán recibidos y montados todos los elementos que deben ir en el paramento, como cerco de puertas, ventanas, canalizaciones, instalaciones, etc.

Se comprobará que la temperatura ambiente no sea mayor de 28° C ni menor de 6° C.

El soleamiento no incidirá directamente sobre el plano de aplicación.

La superficie de aplicación estará nivelada y lisa.

En tiempo lluvioso se suspenderá la aplicación cuando el paramento no esté protegido.

Al finalizar la jornada de trabajo se protegerán perfectamente los envases y se limpiarán los útiles de trabajo.

35.2. Aplicación de la pintura

Las pinturas se podrán dar con pinceles y brocha, con aerógrafo, con pistola, (pulverizando con aire comprimido) o con rodillos.

Las brochas y pinceles serán de pelo de diversos animales, siendo los más corrientes el cerdo o jabalí, marta, tejón y ardilla. Podrán ser redondos o planos, clasificándose por números o por los gramos de pelo que contienen. También pueden ser de nylon.

Los aerógrafos o pistolas constan de un recipiente que contiene la pintura con aire a presión (1-6 atmósferas), el compresor y el pulverizador, con orificio que varía desde 0,2 mm hasta 7 mm, formándose un cono de 2 cm al metro de diámetro.

Dependiendo del tipo de soporte se realizarán una serie de trabajos previos, con objeto de que al realizar la aplicación de la pintura o revestimiento, consigamos una terminación de gran calidad.

Sistemas de preparación en función del tipo de soporte:

- Yesos y cementos así como sus derivados:

Se realizará un lijado de las pequeñas adherencias e imperfecciones. A continuación se aplicará una mano de fondo impregnado los poros de la superficie del soporte. Posteriormente se realizará un plastecido de faltas, repasando las mismas con una mano de fondo. Se aplicará seguidamente el acabado final con un rendimiento no menor del especificado por el fabricante.

- Madera:

Se procederá a una limpieza general del soporte seguida de un lijado fino de la madera.

A continuación se dará una mano de fondo con barniz diluido mezclado con productos de conservación de la madera si se requiere, aplicado de forma que queden impregnados los poros.

Pasado el tiempo de secado de la mano de fondo, se realizará un lijado fino del soporte, aplicándose a continuación el barniz, con un tiempo de secado entre ambas manos y un rendimiento no menor de los especificados por el fabricante.

- Metales:

Se realizará un raspado de óxidos mediante cepillo, seguido inmediatamente de una limpieza manual esmerada de la superficie.

A continuación se aplicará una mano de imprimación anticorrosiva, con un rendimiento no inferior al especificado por el fabricante.

Pasado el tiempo de secado se aplicarán dos manos de acabado de esmalte, con un rendimiento no menor al especificado por el fabricante.

35.3. Medición y abono.

La pintura se medirá y abonará en general, por m² de superficie pintada, efectuándose la medición en la siguiente forma:

Pintura sobre muros, tabiques y techos: se medirá descontando los huecos. Las molduras se medirán por superficie desarrollada.

Pintura sobre carpintería: se medirá por las dos caras, incluyéndose los tapajuntas.

Pintura sobre ventanales metálicos: se medirá una cara.

En los precios respectivos está incluido el coste de todos los materiales y operaciones necesarias para obtener la perfecta terminación de las obras, incluso la preparación, lijado, limpieza, plastecido, etc. y todos cuantos medios auxiliares sean precisos.

Artículo 36. Fontanería

36.1. Tubería de cobre

Toda la tubería se instalará de forma que presente un aspecto limpio y ordenado. Se usarán accesorios para todos los cambios de dirección y los tendidos de tubería se realizarán de forma paralela o en ángulo recto a los elementos estructurales del edificio.

La tubería estará colocada en su sitio sin necesidad de forzarla ni flexarla; irá instalada de forma que se contraiga y dilate libremente sin deterioro para ningún trabajo ni para sí misma.

Las uniones se harán de soldadura blanda con capilaridad. Las grapas para colgar la conducción de forjado serán de latón espaciadas 40 cm.

36.2. Tubería de cemento centrifugado

Se realizará el montaje enterrado, rematando los puntos de unión con cemento. Todos los cambios de sección, dirección y acometida, se efectuarán por medio de arquetas registrables.

En la citada red de saneamiento se situarán pozos de registro con pates para facilitar el acceso.

La pendiente mínima será del 1% en aguas pluviales, y superior al 1,5% en aguas fecales y sucias.

La medición se hará por m lineal de tubería realmente ejecutada, incluyéndose en ella el lecho de hormigón y los corchetes de unión. Las arquetas se medirán a parte por unidades.

Artículo 37. Instalación eléctrica

La ejecución de las instalaciones se ajustará a lo especificado en los reglamentos vigentes y a las disposiciones complementarias que puedan haber dictado la Delegación de Industria en el ámbito de su competencia. Así mismo, en el ámbito de las instalaciones que sea necesario, se seguirán las normas de la compañía suministradora de energía.

Se cuidará en todo momento que los trazados guarden las:

- Maderamen, redes y nonas en número suficiente de modo que garanticen la seguridad de los operarios y transeúntes.
- Maquinaria, andamios, herramientas y todo el material auxiliar para llevar a cabo los trabajos de este tipo.
- Todos los materiales serán de la mejor calidad, con las condiciones que impongan los documentos que componen el Proyecto, o los que se determine en el transcurso de la obra, montaje o instalación.

a) CONDUCTORES ELÉCTRICOS

Serán de cobre electrolítico, aislados adecuadamente, siendo su tensión nominal de 0,6/1 kilovoltios para la línea repartidora y de 750 voltios para el resto de la instalación, debiendo estar homologados según las normas UNE citadas en la instrucción ITC-BT-06.

b) CONDUCTORES DE PROTECCIÓN

Serán de cobre y presentarán el mismo aislamiento que los conductores activos. Se podrán instalar por las mismas canalizaciones que éstos o bien en forma independiente, siguiéndose a este respecto lo que señalen las normas particulares de la empresa distribuidora de energía. La sección mínima de estos conductores será la obtenida utilizando la tabla 2 de la instrucción ITC-BT-19, apartado 2.3, en función de la sección de los conductores de la instalación.

c) IDENTIFICACIÓN DE LOS CONDUCTORES

Deberán poder ser identificados por el color de su aislamiento:

- Azul claro para el conductor neutro.
- Amarillo-verde para el conductor de tierra y protección.
- Marrón, negro y gris para los conductores activos o fases.

d) TUBOS PROTECTORES

Los tubos a emplear serán aislantes flexibles (corrugados) normales, con protección de grado 5 contra daños mecánicos, y que puedan curvarse con las manos, excepto los que vayan a ir por el suelo o pavimento de los pisos, canaladuras o falsos techos, que serán del tipo Preplás, Reflex o similar, y dispondrán de un grado de protección de 7.

Los diámetros interiores nominales mínimos, medidos en milímetros, para los tubos protectores, en función del número, clase y sección de los conductores que deben alojar, se indican en las tablas de la instrucción ITC-BT-21. Para más de 5 conductores por tubo, y para conductores de secciones diferentes a instalar por el mismo tubo, la sección interior de éste será, como mínimo, igual a tres veces la sección total ocupada por los conductores, especificando únicamente los que realmente se utilicen.

e) CAJAS DE EMPALME Y DERIVACIONES

Serán de material plástico resistente o metálicas, en cuyo caso estarán aisladas interiormente y protegidas contra la oxidación.

Las dimensiones serán tales que permitan alojar holgadamente todos los conductores que deban contener. Su profundidad equivaldrá al diámetro del tubo mayor más un 50% del mismo, con un mínimo de 40 mm de profundidad y de 80 mm para el diámetro o lado interior.

La unión entre conductores, se realizarán siempre dentro de las cajas de empalme excepto en los casos indicados en el apartado 3.1 de la ITC-BT-21, no se realizará nunca por simple retorcimiento entre sí de los conductores, sino utilizando bornes de conexión, conforme a la instrucción ITC-BT-19.

f) APARATOS DE MANDO Y MANIOBRA

Son los interruptores y conmutadores, que cortarán la corriente máxima del circuito en que estén colocados sin dar lugar a la formación de arco permanente, abriendo o cerrando los circuitos sin posibilidad de tomar una posición intermedia. Serán del tipo cerrado y de material aislante.

Las dimensiones de las piezas de contacto serán tales que la temperatura no pueda exceder en ningún caso de 65° C en ninguna de sus piezas.

Su construcción será tal que permita realizar un número del orden de 10.000 maniobras de apertura y cierre, con su carga nominal a la tensión de trabajo. Llevarán marcada su intensidad y tensiones nominales, y estarán probadas a una tensión de 500 a 1.000 voltios.

g) APARATOS DE PROTECCIÓN

Son los disyuntores eléctricos, fusibles e interruptores diferenciales.

Los disyuntores serán de tipo magnetotérmico de accionamiento manual, y podrán cortar la corriente máxima del circuito en que estén colocados sin dar lugar a la formación de arco permanente, abriendo o cerrando los circuitos sin posibilidad de tomar una posición intermedia. Su capacidad de corte para la protección del cortocircuito estará de acuerdo con la intensidad del cortocircuito que pueda presentarse en un punto de la instalación, y para la protección contra el calentamiento de las líneas se regularán para una temperatura inferior a los 60 °C. Llevarán marcadas la intensidad y tensión nominal de funcionamiento, así como el signo indicador de su desconexión. Estos automáticos magnetotérmicos serán de corte omnipolar, cortando la fase y neutro a la vez cuando actúe la desconexión.

Los interruptores diferenciales serán como mínimo de alta sensibilidad (30 mA) y además de corte omnipolar. Podrán ser "puros", cuando cada uno de los circuitos vayan alojados en tubo o conducto independiente una vez que salen del cuadro de distribución, o del tipo con protección magnetotérmica incluida cuando los diferentes circuitos deban ir canalizados por un mismo tubo.

Los fusibles a emplear para proteger los circuitos secundarios o en la centralización de contadores serán calibrados a la intensidad del circuito que protejan. Se dispondrán sobre material aislante e incombustible, y estarán contruidos de tal forma que no se pueda proyectar metal al fundirse. Deberán poder ser reemplazados bajo tensión sin peligro alguno, y llevarán marcadas la intensidad y tensión nominales de trabajo.

h) PUNTOS DE UTILIZACIÓN

Las tomas de corriente a emplear serán de material aislante, llevarán marcadas su intensidad y tensión nominales de trabajo y dispondrán, como norma general, todas ellas de puesta a tierra. El número de tomas de corriente a instalar, en función de los m² de la vivienda y el grado de electrificación, será como mínimo el indicado en la instrucción ITC-BT-25 en su apartado 4.

i) PUESTA A TIERRA

Las puestas a tierra podrán realizarse mediante placas de 500x500x3 mm o bien mediante electrodos de 2 m de longitud, colocando sobre su conexión con el conductor de enlace su correspondiente arqueta registrable de toma de tierra, y el respectivo borne de comprobación o dispositivo de conexión. El valor de la resistencia será inferior a 20 ohmios.

j) CONDICIONES GENERALES DE EJECUCIÓN DE LAS INSTALACIONES

Las cajas generales de protección se situarán en el exterior del portal o en la fachada del edificio, según la instrucción ITC-BT-13, artículo 1.1. Si la caja es metálica, deberá llevar un borne para su puesta a tierra.

La centralización de contadores se efectuará en módulos prefabricados, siguiendo la instrucción ITC-BT-16 y la norma u homologación de la compañía suministradora, y se procurará que las derivaciones en estos módulos se distribuyan independientemente, cada una alojada en su tubo protector correspondiente.

El local de situación no debe ser húmedo, y estará suficientemente ventilado e iluminado. Si la cota del suelo es inferior a la de los pasillos o locales colindantes, deberán disponerse sumideros de desagüe para que, en caso de avería, descuido o rotura de tuberías de agua, no puedan producirse inundaciones en el local. Los contadores se colocarán a una altura mínima del suelo de 0,50 m y máxima de 1,80 m, y entre el contador más saliente y la pared opuesta deberá respetarse un pasillo de 1,10 m, según la instrucción ITC-BT-16, artículo 2.2.1.

El tendido de las derivaciones individuales se realizará a lo largo de la caja de la escalera de uso común, pudiendo efectuarse por tubos empotrados o superficiales, o por canalizaciones prefabricadas, según se define en la instrucción ITC-BT-14.

Los cuadros generales de distribución se situarán en el interior de las viviendas, lo más cerca posible a la entrada de la derivación individual, a poder ser próximo a la puerta, y en lugar fácilmente accesible y de uso general. Deberán estar realizados con materiales no inflamables, y se situarán a una distancia tal que entre la superficie del pavimento y los mecanismos de mando haya 200 cm.

En el mismo cuadro se dispondrá un borne para la conexión de los conductores de protección de la instalación interior con la derivación de la línea principal de tierra. Por tanto, a cada cuadro de derivación individual entrará un conductor de fase, uno de neutro y un conductor de protección.

El conexionado entre los dispositivos de protección situados en estos cuadros se ejecutará ordenadamente, procurando disponer regletas de conexionado para los conductores activos y para el conductor de protección. Se fijará sobre los mismos un letrero de material metálico en el que debe estar indicado el nombre del instalador, el grado de electrificación y la fecha en la que se ejecutó la instalación.

La ejecución de las instalaciones interiores de los edificios se efectuará bajo tubos protectores, siguiendo preferentemente líneas paralelas a las verticales y horizontales que limitan el local donde se efectuará la instalación.

Deberá ser posible la fácil introducción y retirada de los conductores en los tubos después de haber sido colocados y fijados éstos y sus accesorios, debiendo disponer de los registros que se consideren convenientes.

Los conductores se alojarán en los tubos después de ser colocados éstos. La unión de los conductores en los empalmes o derivaciones no se podrá efectuar por simple retorcimiento o arrollamiento entre sí de los conductores, sino que deberá realizarse siempre utilizando bornes de conexión montados individualmente o constituyendo bloques o regletas de conexión, pudiendo utilizarse bridas de conexión. Estas uniones se realizarán siempre en el interior de las cajas de empalme o derivación.

No se permitirán más de tres conductores en los bornes de conexión.

Las conexiones de los interruptores unipolares se realizarán sobre el conductor de fase.

No se utilizará un mismo conductor neutro para varios circuitos.

Todo conductor debe poder seccionarse en cualquier punto de la instalación en la que derive.

Los conductores aislados colocados bajo canales protectores o bajo molduras se deberá instalarse de acuerdo con lo establecido en la instrucción ITC-BT-20.

Las tomas de corriente de una misma habitación deben estar conectadas a la misma fase. En caso contrario, entre las tomas alimentadas por fases distintas debe haber una separación de 1,5 m, como mínimo.

Las cubiertas, tapas o envolturas, manivela y pulsadores de maniobra de los aparatos instalados en cocinas, cuartos de baño o aseos, así como en aquellos locales en los que las paredes y suelos sean conductores, serán de material aislante.

El circuito eléctrico del alumbrado de la escalera se instalará completamente independiente de cualquier otro circuito eléctrico.

Para las instalaciones en cuartos de baño o aseos, y siguiendo la instrucción ITC-BT-27, se tendrán en cuenta los siguientes volúmenes y prescripciones para cada uno de ellos:

- Volumen 0

Comprende el interior de la bañera o ducha. Grado de protección IPX7. Cableado limitado al necesario para alimentar los aparatos eléctricos fijos situados en este volumen. No se permiten mecanismos. Aparatos fijos que únicamente pueden ser instalados en el volumen 0 y deben ser adecuados a las condiciones de este volumen.

- Volumen 1

Está limitado por el plano horizontal superior al volumen 0, el plano horizontal situado a 2,25 m por encima del suelo y el plano vertical alrededor de la bañera o ducha. Grado de protección IPX4; IPX2, por encima del nivel más alto de un difusor fijo e IPX5, en equipo eléctrico de bañeras de hidromasaje y en los baños comunes en los que se puedan producir chorros de agua durante la limpieza de los mismos. Cableado limitado al necesario para alimentar los aparatos eléctricos fijos situados en los volúmenes 0 y 1. No se permiten mecanismos, con la excepción de interruptores de circuitos MBTS alimentados a una tensión nominal de 12 V de valor eficaz en alterna o de 30 V en continua, estando la fuente de alimentación instalada fuera de los volúmenes 0, 1 y 2. Aparatos fijos alimentados a MBTS no superior a 12 V ca ó 30 V cc.

- Volumen 2

Limitado por el plano vertical exterior al volumen 1, el plano horizontal y el plano vertical exterior a 0,60 m y el suelo y el plano horizontal situado a 2,25 m por encima del suelo. Grado de protección igual que en el volumen 1. Cableado limitado al necesario para alimentar los aparatos eléctricos fijos situados en los volúmenes 0, 1 y 2, y la parte del volumen 3 situado por debajo de la bañera o ducha. No se permiten mecanismos, con la excepción de interruptores o bases de circuitos MBTS cuya fuente de alimentación este instalada fuera de los volúmenes 0, 1 y 2. Aparatos fijos igual que en el volumen 1.

- Volumen 3

Limitado por el plano vertical exterior al volumen 2, el plano vertical situado a una distancia 2,4 m de éste y el suelo y el plano horizontal situado a 2,25 m de él. Grado de protección IPX5, en los baños comunes, cuando se puedan producir chorros de agua durante la limpieza de los mismos. Cableado limitado al necesario para alimentar los aparatos eléctricos fijos situados en los volúmenes 0, 1, 2 y 3. Se permiten como mecanismos las bases sólo si están protegidas bien por un transformador de aislamiento; o por MBTS; o por un interruptor automático de la alimentación con un dispositivo de protección por corriente diferencial de valor no superior a los 30 mA. Se permiten los aparatos fijos sólo si están protegidos bien por un transformador de aislamiento; o por MBTS; o por un dispositivo de protección de corriente diferencial de valor no superior a los 30 mA.

Las instalaciones eléctricas deberán presentar una resistencia mínima del aislamiento por lo menos igual a $1.000 \times U$ ohmios, siendo U la tensión máxima de servicio expresada en voltios, con un mínimo de 250.000 ohmios.

El aislamiento de la instalación eléctrica se medirá con relación a tierra y entre conductores mediante la aplicación de una tensión continua, suministrada por un generador que proporcione en vacío una tensión comprendida entre los 500 y los 1.000 voltios, y como mínimo 250 voltios, con una carga externa de 100.000 ohmios.

Se dispondrá punto de puesta a tierra accesible y señalizado, para poder efectuar la medición de la resistencia de tierra.

Todas las bases de toma de corriente situadas en la cocina, cuartos de baño, cuartos de aseo y lavaderos, así como de usos varios, llevarán obligatoriamente un contacto de toma de tierra. En cuartos de baño y aseos se realizarán las conexiones equipotenciales.

Los circuitos eléctricos derivados llevarán una protección contra sobreintensidades, mediante un interruptor automático o un fusible de cortocircuito, que se deberán instalar siempre sobre el conductor de fase propiamente dicho, incluyendo la desconexión del neutro.

Los apliques del alumbrado situados al exterior y en la escalera se conectarán a tierra siempre que sean metálicos.

La placa de pulsadores del aparato de telefonía, así como el cerrojo eléctrico y la caja metálica del transformador reductor si éste no estuviera homologado con las normas UNE, deberán conectarse a tierra.

Los aparatos electrodomésticos instalados y entregados con las viviendas deberán llevar en sus clavijas de enchufe un dispositivo normalizado de toma de tierra. Se procurará que estos aparatos estén homologados según las normas UNE.

Los mecanismos se situarán a las alturas indicadas en las normas de instalaciones eléctricas de baja tensión.

Artículo 38. Precauciones a adoptar

Las precauciones a adoptar durante la construcción de la obra será las previstas por la Ordenanza de Seguridad e Higiene en el Trabajo.

Control de la obra

Artículo 39. Control del hormigón

Además de los controles establecidos en anteriores apartados y los que en cada momento dictamine la dirección facultativa de las obras, se realizarán todos los que prescribe la EHE:

- Resistencias característica $f_{ck} = 25 \text{ N/mm}^2$.
- Consistencia plástica y acero B-500S.

El control de la obra será el indicado en los planos de proyecto.

Anexos

ANEXO 1. EHE INSTRUCCIÓN DE HORMIGÓN ESTRUCTURAL

1. Características generales

Ver cuadro en planos de estructura.

2. Ensayos de control exigibles al hormigón

Ver cuadro en planos de estructura.

3. Ensayos de control exigibles al acero

Ver cuadro en planos de estructura.

4. Ensayos de control exigibles a los componentes del hormigón

Ver cuadro en planos de estructura.

5. Cemento

Antes de comenzar el hormigonado o si varían las condiciones de suministro:

Se realizarán los ensayos físicos, mecánicos y químicos previstos en el RC-03.

Durante la marcha de la obra:

Cuando el cemento esté en posesión de un sello o marca de conformidad oficialmente homologado no se realizarán ensayos.

Cuando el cemento carezca de sello o marca de conformidad se comprobará al menos una vez cada 3 meses de obra; como mínimo 3 veces durante la ejecución de la obra; y cuando lo indique el director de obra, se comprobará al menos: pérdida al fuego, residuo insoluble, principio y fin de fraguado, resistencia a compresión y estabilidad de volumen, según RC-03.

6. Agua de amasado

Antes de comenzar la obra si no se tiene antecedentes del agua que vaya a utilizarse, si varían las condiciones de suministro, y cuando lo indique el director de obra se realizarán los ensayos del artículo correspondiente de la EHE.

7. Áridos

Antes de comenzar la obra si no se tienen antecedentes de los mismos, si varían las condiciones de suministro o se vayan a emplear para otras aplicaciones distintas a los ya sancionados por la práctica y siempre que lo indique el director de obra se realizarán los ensayos de identificación mencionados en los artículos correspondientes a las condiciones fisicoquímicas, fisicomecánicas y granulométricas de la EHE.

ANEXO 2. DB-HE AHORRO DE ENERGÍA

1. Condiciones técnicas exigibles a los materiales aislantes

Serán como mínimo las especificadas en el cálculo del coeficiente de transmisión térmica de calor. A tal efecto, y en cumplimiento del artículo 4.1 del DB-HE-1 del CTE, el fabricante garantizará los valores de las características higrotérmicas, que a continuación se señalan:

- Conductividad térmica: definida con el procedimiento o método de ensayo que en cada caso establezca la norma UNE correspondiente.

- Densidad aparente: se indicará la densidad aparente de cada uno de los tipos de productos fabricados.
- Permeabilidad al vapor de agua: deberá indicarse para cada tipo, con indicación del método de ensayo para cada tipo de material establezca la norma UNE correspondiente.
- Absorción de agua por volumen: para cada uno de los tipos de productos fabricados.
- Otras propiedades: en cada caso concreto según criterio de la dirección facultativa, en función del empleo y condiciones en que se vaya a colocar el material aislante, podrá además exigirse:
 - Resistencia a la compresión.
 - Resistencia a la flexión.
 - Envejecimiento ante la humedad, el calor y las radiaciones.
 - Deformación bajo carga (módulo de elasticidad).
 - Comportamiento frente a parásitos.
 - Comportamiento frente a agentes químicos.
 - Comportamiento frente al fuego.

2. Control, recepción y ensayos de los materiales aislantes

En cumplimiento del artículo 4.3 del DB-HE 1 del CTE, deberán cumplirse las siguientes condiciones:

- El suministro de los productos será objeto de convenio entre el consumidor y el fabricante, ajustado a las condiciones particulares que figuran en el presente proyecto.
- El fabricante garantizará las características mínimas exigibles a los materiales, para lo cual, realizará los ensayos y controles que aseguran el autocontrol de su producción.
- Todos los materiales aislantes a emplear vendrán avalados por sello o marca de calidad, por lo que podrá realizarse su recepción, sin necesidad de efectuar comprobaciones o ensayos.

3. Ejecución

Deberá realizarse conforme a las especificaciones de los detalles constructivos, contenidos en los planos del presente proyecto complementados con las instrucciones que la dirección facultativa dicte durante la ejecución de las obras.

4. Obligaciones del constructor

El constructor realizará y comprobará los pedidos de los materiales aislantes de acuerdo con las especificaciones del presente proyecto.

5. Obligaciones de la dirección facultativa

La dirección facultativa de las obras, comprobará que los materiales recibidos reúnen las características exigibles, así como que la ejecución de la obra se realiza de acuerdo con las especificaciones del presente proyecto, en cumplimiento de los artículos 4.3 y 5.2 del DB-HE 1 del CTE.

ANEXO 3. CONDICIONES ACÚSTICAS DE LOS EDIFICIOS

1. Características básicas exigibles a los materiales

El fabricante indicará la densidad aparente, y el coeficiente de absorción, f , para las frecuencias preferentes y el coeficiente medio de absorción, m , del material. Podrán exigirse además datos relativos a aquellas propiedades que puedan interesar en función del empleo y condiciones en que se vaya a colocar el material en cuestión.

2. Características básicas exigibles a las soluciones constructivas

- Aislamiento a ruido aéreo y a ruido de impacto: se justificará preferentemente mediante ensayo, pudiendo no obstante utilizarse los métodos de cálculo detallados en el anexo 3 de la NBE-CA-88.

3. Presentación, medidas y tolerancias

Los materiales de uso exclusivo como aislante o como acondicionantes acústicos, en sus distintas formas de presentación, se expedirán en embalajes que garanticen su transporte sin deterioro hasta su destino, debiendo indicarse en el etiquetado las características señaladas en los apartados anteriores.

Así mismo el fabricante indicará en la documentación técnica de sus productos las dimensiones y tolerancias de los mismos.

Para los materiales fabricados "in situ", se darán las instrucciones correspondientes para su correcta ejecución, que deberá correr a cargo de personal especializado, de modo que se garanticen las propiedades especificadas por el fabricante.

4. Garantía de las características

El fabricante garantizará las características acústicas básicas señaladas anteriormente. Esta garantía se materializará mediante las etiquetas o marcas que preceptivamente deben llevar los productos según el epígrafe anterior.

5. Control, recepción y ensayo de los materiales

5.1. Suministro de los materiales

Las condiciones de suministro de los materiales, serán objeto de convenio entre el consumidor y el fabricante, ajustándose a las condiciones particulares que figuren en el proyecto de ejecución.

Los fabricantes, para ofrecer la garantía de las características mínimas exigidas anteriormente en sus productos, realizarán los ensayos y controles que aseguren el autocontrol de su producción.

5.2. Materiales con sello o marca de calidad

Los materiales que vengan avalados por sellos o marca de calidad, deberán tener la garantía por parte del fabricante del cumplimiento de los requisitos y características mínimas exigidas en esta norma para que pueda realizarse su recepción sin necesidad de efectuar comprobaciones o ensayos.

5.3. Composición de las unidades de inspección

Las unidades de inspección estarán formadas por materiales del mismo tipo y proceso de fabricación. La superficie de cada unidad de inspección, salvo acuerdo contrario, la fijará el consumidor.

5.4. Toma de muestras

Las muestras para la preparación de probetas utilizadas en los ensayos se tomarán de productos de la unidad de inspección sacados al azar.

La forma y dimensión de las probetas serán las que señale para cada tipo de material la norma de ensayo correspondiente.

5.5. Normas de ensayo

Las normas UNE que a continuación se indican se emplearán para la realización de los ensayos correspondientes. Así mismo se emplearán en su caso las normas UNE que la comisión técnica de aislamiento acústico del IRANOR CT-74, redacte con posterioridad a la publicación de esta NBE.

Ensayo de aislamiento a ruido aéreo: UNE 74040/I, UNE 74040/II, UNE 74040/III, UNE 74040/IV y UNE 74040/V.

Ensayo de aislamiento a ruido de impacto: UNE 74040/VI, UNE 74040/VII y UNE 74040/VIII.

Ensayo de materiales absorbentes acústicos: UNE 70041.

Ensayo de permeabilidad de aire en ventanas: UNE 85-20880.

6. Laboratorios de ensayos

Los ensayos citados, de acuerdo con las normas UNE establecidas, se realizarán en laboratorios reconocidos a este fin por el ministerio correspondiente.

ANEXO 4. DB-SI SEGURIDAD EN CASO DE INCENDIO

1. Condiciones técnicas exigibles a los materiales

Los materiales a emplear en la construcción del edificio de referencia, se clasifican a los efectos de su reacción ante el fuego, de acuerdo con el Real Decreto 312/2005, de 18 de marzo, por el que se aprueba la clasificación de los productos de construcción y de los elementos constructivos en función de sus propiedades de reacción y de resistencia frente al fuego.

Los fabricantes de materiales que se empleen vistos o como revestimiento o acabados superficiales, en el caso de no figurar incluidos en el capítulo 1.2 del Real Decreto 312/2005, deberán acreditar su grado de combustibilidad mediante los oportunos certificados de ensayo, realizados en laboratorios oficialmente homologados para poder ser empleados.

Aquellos materiales con tratamiento adecuado para mejorar su comportamiento ante el fuego (materiales ignífugados), serán clasificados por un laboratorio oficialmente homologado, fijando en un certificado el periodo de validez de la ignifugación.

Pasado el tiempo de validez de la ignifugación, el material deberá ser sustituido por otro de la misma clase obtenida inicialmente mediante la ignifugación, o sometido a nuevo tratamiento que restituya las condiciones iniciales de ignifugación.

Los materiales que sean de difícil sustitución y aquellos que vayan situados en el exterior, se consideran con clase que corresponda al material sin ignifugación. Si dicha ignifugación fuera permanente, podrá ser tenida en cuenta.

2. Condiciones técnicas exigibles a los elementos constructivos

La resistencia ante el fuego de los elementos y productos de la construcción queda fijado por un tiempo, t , durante el cual dicho elemento es capaz de mantener las características de resistencia al fuego, estas características vienen definidas por la siguiente clasificación: capacidad portante (R), integridad (E), aislamiento (I), radiación (W), acción mecánica (M), cierre automático (C), estanqueidad al paso de humos (S), continuidad de la alimentación eléctrica o de la transmisión de señal (P ó HP), resistencia a la combustión de hollines (G), capacidad de protección contra incendios (K), duración de la estabilidad a temperatura constante (D), duración de la estabilidad considerando la curva normalizada tiempo-temperatura (DH), funcionalidad de los extractores mecánicos de humo y calor (F), funcionalidad de los extractores pasivos de humo y calor (B).

La comprobación de dichas condiciones para cada elemento constructivo, se verificará mediante los ensayos descritos en las normas UNE que figuran en las tablas del Anexo III del Real Decreto 312/2005.

En el anejo C del DB-SI del CTE se establecen los métodos simplificados que permiten determinar la resistencia de los elementos de hormigón ante la acción representada por la curva normalizada tiempo-temperatura.

En el anejo D del DB-SI del CTE se establece un método simplificado para determinar la resistencia de los elementos de acero ante la acción representada por una curva normalizada tiempo-temperatura.

En el anejo E del DB-SI del CTE se establece un método simplificado de cálculo que permite determinar la resistencia al fuego de los elementos estructurales de madera ante la acción representada por una curva normalizada tiempo-temperatura.

En el anejo F del DB-SI del CTE se encuentran tabuladas las resistencias al fuego de elementos de fábrica de ladrillo cerámico o silicocalcáreo y de los bloques de hormigón, ante la exposición térmica, según la curva normalizada tiempo-temperatura.

Los elementos constructivos se califican mediante la expresión de su condición de resistentes al fuego (RF), así como de su tiempo, t , en minutos, durante el cual mantiene dicha condición.

Los fabricantes de materiales específicamente destinados a proteger o aumentar la resistencia ante el fuego de los elementos constructivos, deberán demostrar mediante certificados de ensayo las propiedades de comportamiento ante el fuego que figuren en su documentación.

Los fabricantes de otros elementos constructivos que hagan constar en la documentación técnica de los mismos su clasificación a efectos de resistencia ante el fuego, deberán justificarlo mediante los certificados de ensayo en que se basan.

La realización de dichos ensayos, deberá llevarse a cabo en laboratorios oficialmente homologados para este fin por la administración del estado.

3. Instalaciones

3.1. Instalaciones propias del edificio

Las instalaciones del edificio deberán cumplir con lo establecido en el artículo 3 del DB-SI 1 Espacios ocultos. Paso de instalaciones a través de elementos de compartimentación de incendios.

3.2. Instalaciones de protección contra incendios. Extintores móviles

Las características, criterios de calidad y ensayos de los extintores móviles, se ajustarán a lo especificado en el Reglamento de Aparatos a Presión así como a las siguientes normas: UNE 23-110/75, UNE 23-110/80 y UNE 23-110/82.

Los extintores se clasifican en los siguientes tipos, según el agente extintor:

- Extintores de agua.
- Extintores de espuma.
- Extintores de polvo.
- Extintores de anhídrido carbonizo (CO_2).
- Extintores de hidrocarburos halogenados.
- Extintores específicos para fuegos de metales.

Los agentes de extinción contenidos en extintores portátiles cuando consistan en polvos químicos, espumas o hidrocarburos halogenados, se ajustarán a las siguientes normas: UNE 23-601/79, UNE 23-602/81 y UNE 23-607/82.

En todo caso la eficacia de cada extintor, así como su identificación, según UNE 23-110/75, estará consignada en la etiqueta del mismo.

Se consideran extintores portátiles aquellos cuya masa sea igual o inferior a 20 kg. Si dicha masa fuera superior, el extintor dispondrá de un medio de transporte sobre ruedas.

Se instalará el tipo de extintor adecuado en función de las clases de fuego establecidas en la norma UNE 23-010/76.

En caso de utilizarse en un mismo local extintores de distintos tipos, se tendrá en cuenta la posible incompatibilidad entre los distintos agentes extintores.

Los extintores se situarán conforme a los siguientes criterios:

- Se situarán donde exista mayor probabilidad de originarse un incendio, próximos a las salidas de los locales y siempre en lugares de fácil visibilidad y acceso.
- Su ubicación deberá señalizarse, conforme a lo establecido en la norma UNE 23-033-81.
- Los extintores portátiles se colocarán sobre soportes fijados a paramentos verticales o pilares, de forma que la parte superior del extintor quede como máximo a 1,70 m del suelo.
- Los extintores que estén sujetos a posibles daños físicos, químicos o atmosféricos deberán estar protegidos.

4. Condiciones de mantenimiento y uso

Todas las instalaciones y medios a que se refiere el DB-SI 4 Detección, control y extinción del incendio, deberán conservarse en buen estado.

En particular, los extintores móviles, deberán someterse a las operaciones de mantenimiento y control de funcionamiento exigibles, según lo que estipule el Reglamento de Instalaciones de Protección contra Incendios.

En Zaragoza, Marzo de 2026



Clara Dobón Ricarte | Arquitecta



PROYECTO DE OBRA Y ACTIVIDAD INOCUA EN PABELLÓN PARA USO DEPORTIVO PICKLEBALL

PLAN DE CONTROL DE CALIDAD

Calle Circunde 4, Nave 4A, 26006 Logroño (La Rioja)

Zaragoza, Marzo de 2026

01 | INTRODUCCIÓN

El Código Técnico de la Edificación (CTE) establece las exigencias básicas de calidad que deben cumplir los edificios, incluidas sus instalaciones, para satisfacer los requisitos básicos de seguridad y habitabilidad.

El CTE determina, además, que dichas exigencias básicas deben cumplirse en el proyecto, la construcción, el mantenimiento y la conservación de los edificios y sus instalaciones.

La comprobación del cumplimiento de estas exigencias básicas se determina mediante una serie de controles: el control de recepción en obra de los productos, el control de ejecución de la obra y el control de la obra terminada.

Se redacta el presente Plan de control de calidad como anejo del proyecto, con objeto de dar cumplimiento a lo establecido en el Anejo I de la parte I del CTE, en el apartado correspondiente a los Anejos de la Memoria, habiendo sido elaborado atendiendo a las prescripciones de la normativa de aplicación vigente, a las características del proyecto y a lo estipulado en el Pliego de Condiciones del presente proyecto.

Este anejo del proyecto no es un elemento sustancial del mismo, puesto que todo su contenido queda suficientemente referenciado en el correspondiente Pliego de Condiciones Técnicas Particulares del proyecto.

El control de calidad de las obras incluye:

- El control de recepción en obra de los productos.
- El control de ejecución de la obra.
- El control de la obra terminada.

Para ello:

- 1) El director de la ejecución de la obra recopilará la documentación del control realizado, verificando que es conforme a lo establecido en el proyecto, sus anejos y sus modificaciones.
- 2) El constructor recabará de los suministradores de productos y facilitará al director de obra y al director de la ejecución de la obra la documentación de los productos anteriormente señalada, así como sus instrucciones de uso y mantenimiento, y las garantías correspondientes cuando proceda.
- 3) La documentación de calidad preparada por el constructor sobre cada una de las unidades de obra podrá servir, si así lo autorizara el director de la ejecución de la obra, como parte del control de calidad de la obra.

Una vez finalizada la obra, la documentación del seguimiento del control será depositada por el director de la ejecución de la obra, en el Colegio Profesional correspondiente o, en su caso, en la Administración Pública competente, que asegure su tutela y se comprometa a emitir certificaciones de su contenido a quienes acrediten un interés legítimo

02 | NORMATIVA Y LEGISLACIÓN APLICABLES

2.1 Normativa de carácter general

Ley de Ordenación de la Edificación

Ley 38/1999, de 5 de noviembre, de la Jefatura del Estado.

B.O.E.: 6 de noviembre de 1999

Texto consolidado. Última modificación: 15 de julio de 2015

Modificada por:

Ley de medidas urgentes para impulsar la actividad de rehabilitación edificatoria en el contexto del Plan de Recuperación, Transformación y Resiliencia

Ley 10/2022, de 14 de junio, de la Jefatura del Estado.

B.O.E.: 15 de junio de 2022

Ley de Contratos del Sector Público, por la que se transponen al ordenamiento jurídico español las Directivas del Parlamento Europeo y del Consejo 2014/23/UE y 2014/24/UE, de 26 de febrero de 2014

Ley 9/2017, de 8 de noviembre, de la Jefatura del Estado.

B.O.E.: 9 de noviembre de 2017

Modificada por:

Medidas urgentes por el que se incorporan al ordenamiento jurídico español diversas directivas de la Unión Europea en el ámbito de la contratación pública en determinados sectores: de seguros privados, de planes y fondos de pensiones, del ámbito tributario y de litigios fiscales

Real Decreto Ley 3/2020, de 4 de febrero, de la Jefatura del Estado.

B.O.E.: 5 de febrero de 2020

Modificada por:

Ley de calidad de la Arquitectura

Ley 9/2022, de 14 de junio, de la Jefatura del Estado.

B.O.E.: 15 de junio de 2022

Código Técnico de la Edificación (CTE)

Real Decreto 314/2006, de 17 de marzo, del Ministerio de Vivienda.

B.O.E.: 28 de marzo de 2006

Modificado por:

Aprobación del documento básico "DB-HR Protección frente al ruido" del Código Técnico de la Edificación y modificación del Real Decreto 314/2006, de 17 de marzo, por el que se aprueba el Código Técnico de la Edificación

Real Decreto 1371/2007, de 19 de octubre, del Ministerio de Vivienda.

B.O.E.: 23 de octubre de 2007

Corrección de errores:

Corrección de errores del Real Decreto 1371/2007, de 19 de octubre

Ministerio de Vivienda.

B.O.E.: 20 de diciembre de 2007

Corrección de errores:

Corrección de errores y erratas del Real Decreto 314/2006, de 17 de marzo, por el que se aprueba el Código Técnico de la Edificación

Ministerio de Vivienda.

B.O.E.: 25 de enero de 2008

Modificado por:

Modificación del Real Decreto 1371/2007, de 19 de octubre

Real Decreto 1675/2008, de 17 de octubre, del Ministerio de Vivienda.

B.O.E.: 18 de octubre de 2008

Modificado por:

Modificación de determinados documentos básicos del Código Técnico de la Edificación aprobados por el Real Decreto 314/2006, de 17 de marzo, y el Real Decreto 1371/2007, de 19 de octubre

Orden VIV/984/2009, de 15 de abril, del Ministerio de Vivienda.

B.O.E.: 23 de abril de 2009

Modificado por:

Real Decreto por el que se modifica el Código Técnico de la Edificación, aprobado por el Real Decreto 314/2006, de 17 de marzo, en materia de accesibilidad y no discriminación de las personas con discapacidad

Real Decreto 173/2010, de 19 de febrero, del Ministerio de Vivienda.

B.O.E.: 11 de marzo de 2010

Modificado por:

Real Decreto por el que se desarrollan los requisitos exigibles a las entidades de control de calidad de la edificación y a los laboratorios de ensayos para el control de calidad de la edificación, para el ejercicio de su actividad

Real Decreto 410/2010, de 31 de marzo, del Ministerio de Vivienda.

B.O.E.: 22 de abril de 2010

Modificado por:

Anulado el artículo 2.7 del Real Decreto 314/2006, de 17 de marzo, por el que se aprueba el Código Técnico de la Edificación

Sentencia de 4 de mayo de 2010 de la Sala Tercera del Tribunal Supremo.

B.O.E.: 30 de julio de 2010

Modificado por:

Ley de rehabilitación, regeneración y renovación urbanas

Ley 8/2013, de 26 de junio, de la Jefatura del Estado.

Disposición final undécima. Modificación de los artículos 1 y 2 y el anejo III de la parte I del Real Decreto 314/2006.

B.O.E.: 27 de junio de 2013

Modificado por:

Real Decreto por el que se modifica el Código Técnico de la Edificación, aprobado por el Real Decreto 314/2006, de 17 de marzo

Real Decreto 732/2019, de 20 de diciembre, del Ministerio de Fomento.

B.O.E.: 27 de diciembre de 2019

Modificado por:

Real Decreto por el que se modifica el Código Técnico de la Edificación, aprobado por el Real Decreto 314/2006, de 17 de marzo

Real Decreto 450/2022, de 14 de junio, del Ministerio de la Presidencia, Relaciones con las Cortes y Memoria Democrática.

B.O.E.: 15 de junio de 2022

Código Técnico de la Edificación (CTE). Parte I

Disposiciones generales, condiciones técnicas y administrativas, exigencias básicas, contenido del proyecto, documentación del seguimiento de la obra y terminología.

Modificado por:

Modificación del Real Decreto 314/2006, de 17 de marzo, por el que se aprueba el Código Técnico de la Edificación

Real Decreto 1371/2007, de 19 de octubre, del Ministerio de Vivienda.

B.O.E.: 23 de octubre de 2007

Corrección de errores:

Corrección de errores y erratas del Real Decreto 314/2006, de 17 de marzo, por el que se aprueba el Código Técnico de la Edificación

Ministerio de Vivienda.

B.O.E.: 25 de enero de 2008

Modificado por:

Real Decreto por el que se modifica el Código Técnico de la Edificación, aprobado por el Real Decreto 314/2006, de 17 de marzo, en materia de accesibilidad y no discriminación de las personas con discapacidad

Real Decreto 173/2010, de 19 de febrero, del Ministerio de Vivienda.

B.O.E.: 11 de marzo de 2010

Modificado por:

Real Decreto por el que se desarrollan los requisitos exigibles a las entidades de control de calidad de la edificación y a los laboratorios de ensayos para el control de calidad de la edificación, para el ejercicio de su actividad

Real Decreto 410/2010, de 31 de marzo, del Ministerio de Vivienda.

B.O.E.: 22 de abril de 2010

Modificado por:

Anulado el artículo 2.7 del Real Decreto 314/2006, de 17 de marzo, por el que se aprueba el Código Técnico de la Edificación

Sentencia de 4 de mayo de 2010 de la Sala Tercera del Tribunal Supremo.

B.O.E.: 30 de julio de 2010

Modificado por:

Ley de rehabilitación, regeneración y renovación urbanas

Ley 8/2013, de 26 de junio, de la Jefatura del Estado.

Disposición final undécima. Modificación de los artículos 1 y 2 y el anejo III de la parte I del Real Decreto 314/2006.

B.O.E.: 27 de junio de 2013

Modificado por:

Real Decreto por el que se modifica el Código Técnico de la Edificación, aprobado por el Real Decreto 314/2006, de 17 de marzo

Real Decreto 732/2019, de 20 de diciembre, del Ministerio de Fomento.

B.O.E.: 27 de diciembre de 2019

Modificado por:

Real Decreto por el que se modifica el Código Técnico de la Edificación, aprobado por el Real Decreto 314/2006, de 17 de marzo

Real Decreto 450/2022, de 14 de junio, del Ministerio de la Presidencia, Relaciones con las Cortes y Memoria Democrática.

B.O.E.: 15 de junio de 2022

Ley reguladora de la subcontratación en el sector de la construcción

Ley 32/2006, de 18 de octubre, de la Jefatura del Estado.

B.O.E.: 19 de octubre de 2006

Desarrollada por:

Desarrollo de la Ley 32/2006, de 18 de octubre, reguladora de la subcontratación en el sector de la construcción

Real Decreto 1109/2007, de 24 de agosto, del Ministerio de Trabajo y Asuntos Sociales.

B.O.E.: 25 de agosto de 2007

Corrección de errores.

B.O.E.: 12 de septiembre de 2007

Modificada por:

Modificación de diversas leyes para su adaptación a la Ley sobre el libre acceso a las actividades de servicios y su ejercicio

Ley 25/2009, de 22 de diciembre, de la Jefatura del Estado.

B.O.E.: 23 de diciembre de 2009

Modificada por:

Modificación del Real Decreto 1109/2007, de 24 de agosto, por el que se desarrolla la Ley 32/2006, de 18 de octubre, reguladora de la subcontratación en el sector de la construcción

Real Decreto 337/2010, de 19 de marzo, del Ministerio de Trabajo e Inmigración.

B.O.E.: 23 de marzo de 2010

Procedimiento básico para la certificación de la eficiencia energética de los edificios

Real Decreto 390/2021, de 1 de junio, del Ministerio de la Presidencia, Relaciones con las Cortes y Memoria Democrática.

B.O.E.: 2 de junio de 2021

2.2 X Control de calidad y ensayos

Real Decreto por el que se desarrollan los requisitos exigibles a las entidades de control de calidad de la edificación y a los laboratorios de ensayos para el control de calidad de la edificación, para el ejercicio de su actividad

Real Decreto 410/2010, de 31 de marzo, del Ministerio de Vivienda.

B.O.E.: 22 de abril de 2010

2.2.1. XE. Estructuras de hormigón

Código Estructural

Real Decreto 470/2021, de 29 de junio, del Ministerio de la Presidencia, Relaciones con las Cortes y Memoria Democrática.

B.O.E.: 10 de agosto de 2021

2.2.2. XM. Estructuras metálicas

DB-SE-A Seguridad estructural: Acero

Código Técnico de la Edificación (CTE). Documento Básico SE-A.

Real Decreto 314/2006, de 17 de marzo, del Ministerio de Vivienda.

B.O.E.: 28 de marzo de 2006

Modificado por el Real Decreto 1371/2007, de 19 de octubre, del Ministerio de Vivienda.

B.O.E.: 23 de octubre de 2007

Corrección de errores.

B.O.E.: 25 de enero de 2008

Código Estructural

Real Decreto 470/2021, de 29 de junio, del Ministerio de la Presidencia, Relaciones con las Cortes y Memoria Democrática.

B.O.E.: 10 de agosto de 2021

2.2.3. XS. Estudios geotécnicos

DB-SE-C Seguridad estructural: Cimientos

Código Técnico de la Edificación (CTE). Documento Básico SE-C.

Real Decreto 314/2006, de 17 de marzo, del Ministerio de Vivienda.

B.O.E.: 28 de marzo de 2006

Modificado por el Real Decreto 1371/2007, de 19 de octubre, del Ministerio de Vivienda.

B.O.E.: 23 de octubre de 2007

Modificado por:

Real Decreto por el que se modifica el Código Técnico de la Edificación, aprobado por el Real Decreto 314/2006, de 17 de marzo

Real Decreto 732/2019, de 20 de diciembre, del Ministerio de Fomento.

B.O.E.: 27 de diciembre de 2019

03 | CONTROL DE CALIDAD DE LAS OBRAS

El control de calidad de las obras incluye:

- A. El control de recepción de productos
- B. El control de la ejecución
- C. El control de la obra terminada

Para ello:

- 1) El **director de la ejecución** de la obra recopilará la documentación del control realizado, verificando que es conforme con lo establecido en el proyecto, sus anejos y modificaciones.
- 2) El **constructor** recabará de los suministradores de productos y facilitará al director de obra y al director de la ejecución de la obra la documentación de los productos anteriormente señalada, así como sus instrucciones de uso y mantenimiento, y las garantías correspondientes cuando proceda; y
- 3) La documentación de calidad preparada por **el constructor** sobre cada una de las unidades de obra podrá servir, si así lo autorizara el director de la ejecución de la obra, como parte del control de calidad de la obra.

Una vez finalizada la obra, la documentación del seguimiento del control será depositada por el **director de la ejecución de la obra** en el Colegio Profesional correspondiente o, en su caso, en la Administración Pública competente, que asegure su tutela y se comprometa a emitir certificaciones de su contenido a quienes acrediten un interés legítimo.

A CONTROL DE RECEPCIÓN DE LOS PRODUCTOS

El control de recepción tiene por objeto comprobar las características técnicas mínimas exigidas que deben reunir los productos, equipos y sistemas que se incorporen de forma permanente en el edificio proyectado, así como sus condiciones de suministro, las garantías de calidad y el control de recepción.

Durante la construcción de las obras el director de la ejecución de la obra realizará los siguientes controles:

1. Control de la documentación de los suministros

Los suministradores entregarán al constructor, quien los facilitará al director de la ejecución de la obra, los documentos de identificación del producto exigidos por la normativa de obligado cumplimiento y, en su caso, por el proyecto o por la dirección facultativa. Esta documentación comprenderá, al menos, los siguientes documentos:

- Los documentos de origen, hoja de suministro y etiquetado.
- El certificado de garantía del fabricante, firmado por persona física.
- Los documentos de conformidad o autorizaciones administrativas exigidas reglamentariamente, incluida la documentación correspondiente al marcado CE de los productos de construcción, cuando sea pertinente, de acuerdo con las disposiciones que sean transposición de las Directivas Europeas que afecten a los productos suministrados.

2. Control mediante distintivos de calidad o evaluaciones técnicas de idoneidad

El suministrador proporcionará la documentación precisa sobre:

- Los distintivos de calidad que ostenten los productos, equipos o sistemas suministrados, que aseguren las características técnicas de los mismos exigidas en el proyecto y documentará, en su caso, el reconocimiento oficial del distintivo de acuerdo con lo establecido en el artículo 5.2.3 del capítulo 2 del CTE.
- Las evaluaciones técnicas de idoneidad para el uso previsto de productos, equipos y sistemas innovadores, de acuerdo con lo establecido en el artículo 5.2.5 del capítulo 2 del CTE, y la constancia del mantenimiento de sus características técnicas.

El director de la ejecución de la obra verificará que esta documentación es suficiente para la aceptación de los productos, equipos y sistemas amparados por ella.

3. Control mediante ensayos

Para verificar el cumplimiento de las exigencias básicas del CTE puede ser necesario, en determinados casos, realizar ensayos y pruebas sobre algunos productos, según lo establecido en la reglamentación vigente, o bien según lo especificado en el proyecto u ordenados por la dirección facultativa.

La realización de este control se efectuará de acuerdo con los criterios establecidos en el proyecto o indicados por la dirección facultativa sobre el muestreo del producto, los ensayos a realizar, los criterios de aceptación y rechazo y las acciones a adoptar.

HORMIGONES ESTRUCTURALES: El control se hará conforme lo establecido en el capítulo 15 de la Instrucción EHE.

Las condiciones o características de calidad exigidas al hormigón se especifican indicando las referentes a su resistencia a compresión, su consistencia, tamaño máximo del árido, el tipo de ambiente a que va a estar expuesto.

CONTROL DE LA RESISTENCIA DEL HORMIGÓN es el indicado en el art. 88 de la EHE.

Modalidades de control:

a) **Modalidad 1:** Control a nivel reducido. Condiciones:

- Se adopta un valor de la resistencia de cálculo a compresión f_{cd} no superior a 10 N/mm^2
- El hormigón no está sometido a clases de exposición III o IV

Además, se trata de un edificio incluido en una de estas tres tipologías:

- Obras de ingeniería de pequeña importancia
- Edificio de viviendas de una o dos plantas con luces inferiores a 6 m
- Edificio de viviendas de hasta cuatro plantas con luces inferiores a 6 m. (sólo elementos que trabajen a flexión)

Ensayos: Medición de la consistencia del hormigón:

- Se realizará un ensayo de medida de la consistencia según UNE 83313:90 al menos cuatro veces espaciadas a lo largo del día, quedando constancia escrita.

b) **Modalidad 2:** Control al 100 por 100. Cuando se conozca la resistencia de todas las amasadas. Válida para cualquier obra.

- Se realizará determinando la resistencia de todas las amasadas componentes de la obra o la parte de la obra sometida a esta modalidad.

c) **Modalidad 3:** Control estadístico del hormigón. Cuando sólo se conozca la resistencia de una fracción de las amasadas que se colocan. Es de aplicación en todas las obras de hormigón en masa, armado o pretensado.

División de la obra en lotes según los siguientes límites:

Límite superior	Tipo de elemento estructural		
	Elementos comprimidos	Elementos flexionados	Macizos
Volumen hormigón	100 m ³	100 m ³	100 m ³
Tiempo hormigonado	2 semanas	2 semanas	1 semana
Superficie construida	500 m ²	1.000 m ²	-
Nº de plantas	2	2	-
Nº de LOTES según la condición más estricta			

Si los hormigones están fabricados en central de hormigón preparado en posesión de un Sello o Marca de Calidad, se podrán usar los siguientes valores como mínimos de cada lote:

Límite superior	Tipo de elemento estructural		
	Elementos comprimidos	Elementos flexionados	Macizos
Volumen hormigón	200 m ³	200 m ³	200 m ³
Tiempo hormigonado	4 semanas	4 semanas	2 semana
Superficie construida	1.000 m ²	2.000 m ²	-
Nº de plantas	4	4	-
Nº de LOTES según la condición más estricta			

Siempre y cuando los resultados de control de producción sean satisfactorios y estén a disposición del Peticionario, siendo tres el número mínimo de lotes que deberá muestrearse correspondiendo a los tres tipos de elementos estructurales que figuran en el cuadro.

En el caso de que en algún lote la f_{est} fuera menor que la resistencia característica de proyecto, se pasará a realizar el control normal sin reducción de intensidad, hasta que en cuatro lotes consecutivos se obtengan resultados satisfactorios.

El control se realizará determinando la resistencia de N amasadas¹ por lote.

Siendo, $N \geq 2$ si $f_{ck} \leq 25 \text{ N/mm}^2$

$N \geq 4$ si $25 \text{ N/mm}^2 < f_{ck} \leq 35 \text{ N/mm}^2$

$N \geq 6$ si $f_{ck} > 35 \text{ N/mm}^2$

Con las siguientes condiciones:

- Las tomas de muestra se realizarán al azar entre las amasadas de la obra.
- No se mezclan en un mismo lote elementos de tipología estructural.
- Los ensayos se realizarán sobre probetas fabricadas, conservadas y rotas según UNE 83300:84, 83301:91, 83303:84 y 83304:84.
- Los laboratorios que realicen los ensayos deberán cumplir lo establecido en el RD 1230/1989 y disposiciones que lo desarrollan.

CONTROL DE LOS COMPONENTES DEL HORMIGÓN se realizará de la siguiente manera:

- Si la central dispone de un Control de Producción y está en posesión de un Sello o Marca de Calidad oficialmente reconocido, o si el hormigón fabricado en central, está en posesión de un distintivo reconocido o un CC-EHE, no es necesario el control de recepción en obra de los materiales componentes del hormigón.
- Para el resto de los casos se establece en el **anexo I** el número de ensayos por lote para el cemento, el agua de amasado, los áridos y otros componentes del hormigón según lo dispuesto en el art. 81 de la EHE.

CONTROL DEL ACERO se realizará de la siguiente manera:

Se establecen dos niveles de control: reducido y normal.

- **Control reducido:** sólo aplicable a armaduras pasivas cuando el consumo de acero en obra es reducido, con la condición de que el acero esté certificado.

Comprobaciones sobre cada diámetro	Condiciones de aceptación o rechazo		
La sección equivalente no será inferior al 95,5% de su sección nominal	Si las dos comprobaciones resultan satisfactorias		partida aceptada
	Si las dos comprobaciones resultan no satisfactorias		partida rechazada
	Si se registra un sólo resultado no satisfactorio se comprobarán cuatro nuevas muestras correspondientes a la partida que se controla	Si alguna resulta no satisfactoria	partida rechazada
		Si todas resultan satisfactorias	partida aceptada
Formación de grietas o fisuras en las zonas de doblado y ganchos de anclaje, mediante inspección en obra	La aparición de grietas o fisuras en los ganchos de anclaje o zonas de doblado de cualquier barra		partida rechazada

¹ Se emplea la palabra "amasada" como equivalente a unidad de producto y ésta como la cantidad de hormigón fabricada de una sola vez, si bien, en algún caso y a efectos de control, se podrá tomar en su lugar la cantidad de hormigón fabricado en un intervalo de tiempo determinado y en las mismas condiciones esenciales.

- **Control normal:** aplicable a todas las armaduras (activas y pasivas) y en todo caso para hormigón pretensado.

Clasificación de las armaduras según su diámetro	
Serie fina	$\Phi \leq 10 \text{ mm}$
Serie media	$12 \leq \Phi \leq 20 \text{ mm}$
Serie gruesa	$\Phi \geq 25 \text{ mm}$

	Productos certificados		Productos no certificados	
Los resultados del control del acero deben ser conocidos	antes de la puesta en uso de la estructura		antes del hormigonado de la parte de obra correspondiente	
Lotes	Serán de un mismo suministrador		Serán de un mismo suministrador, designación y serie.	
Cantidad máxima del lote	armaduras pasivas	armaduras activas	armaduras pasivas	armaduras activas
	40 toneladas o fracción	20 toneladas o fracción	20 toneladas o fracción	10 toneladas o fracción
Nº de probetas	dos probetas por cada lote			

- Se tomarán y se realizarán las siguientes comprobaciones según lo establecido en EHE:
 - Comprobación de la sección equivalente para armaduras pasivas y activas.
 - Comprobación de las características geométricas de las barras corrugadas.
 - Realización del ensayo de doblado-desdoblado para armaduras pasivas, alambres de pretensado y barras de pretensado.
- Se determinarán, al menos en dos ocasiones durante la realización de la obra, el límite elástico, carga de rotura y alargamiento (en rotura, para las armaduras pasivas; bajo carga máxima, para las activas) como mínimo en una probeta de cada diámetro y tipo de acero empleado y suministrador según las UNE 7474-1:92 y 7326:88 respectivamente. En el caso particular de las mallas electrosoldadas se realizarán, como mínimo, dos ensayos por cada diámetro principal empleado en cada una de las dos ocasiones; y dichos ensayos incluirán la resistencia al arrancamiento del nudo soldado según UNE 36462:80.
- En el caso de existir empalmes por soldadura, se deberá comprobar que el material posee la composición química apta para la soldabilidad, de acuerdo con UNE 36068:94, así como comprobar la aptitud del procedimiento de soldeo.

Condiciones de aceptación o rechazo

Se procederá de la misma forma tanto para aceros certificados como no certificados.

- Comprobación de la sección equivalente: Se efectuará igual que en el caso de control a nivel reducido.
- Características geométricas de los resaltes de las barras corrugadas: El incumplimiento de los límites admisibles establecidos en el certificado específico de adherencia será condición suficiente para que se rechace el lote correspondiente.
- Ensayos de doblado-desdoblado: Si se produce algún fallo, se someterán a ensayo cuatro nuevas probetas del lote correspondiente. Cualquier fallo registrado en estos nuevos ensayos obligará a rechazar el lote correspondiente.
- Ensayos de tracción para determinar el límite elástico, la carga de rotura y el alargamiento en rotura: Mientras los resultados de los ensayos sean satisfactorios, se aceptarán las barras del diámetro correspondiente. Si se registra algún fallo, todas las armaduras de ese mismo diámetro existentes en obra y las que posteriormente se reciban, serán clasificadas en lotes correspondientes a las diferentes partidas suministradas, sin que cada lote exceda de las 20 toneladas para las armaduras pasivas y 10 toneladas para las armaduras activas. Cada lote será controlado mediante ensayos sobre dos probetas. Si los resultados de ambos ensayos son satisfactorios, el lote será aceptado. Si los dos resultados fuesen no satisfactorios, el lote será rechazado, y si solamente uno de ellos resulta no satisfactorio, se efectuará un nuevo ensayo completo de todas las características mecánicas que deben comprobarse sobre 16 probetas. El resultado se

considerará satisfactorio si la media aritmética de los dos resultados más bajos obtenidos supera el valor garantizado y todos los resultados superan el 95% de dicho valor. En caso contrario el lote será rechazado.

- Ensayos de soldeo: En caso de registrarse algún fallo en el control del soldeo en obra, se interrumpirán las operaciones de soldadura y se procederá a una revisión completa de todo el proceso.

FORJADOS UNIDIRECCIONALES DE HORMIGÓN ESTRUCTURAL: El control se hará conforme lo establecido en el capítulo VII de la Instrucción EFHE.

Verificación de espesores de recubrimiento:

- a) Si los elementos resistentes están en posesión de un distintivo oficialmente reconocido, se les eximirá de la verificación de espesores de recubrimiento, salvo indicación contraria de la Dirección Facultativa.
- b) Para el resto de los casos se seguirá el procedimiento indicado en el **anexo II**.

ESTRUCTURAS DE ACERO:

Control de los Materiales

En el caso venir con certificado expedido por el fabricante se controlará que se corresponde de forma inequívoca cada elemento de la estructura con el certificado de origen que lo avala.

Para las características que no queden avaladas por el certificado de origen se establecerá un control mediante ensayos realizados por un laboratorio independiente.

En los casos que alguno de los materiales, por su carácter singular, carezcan de normativa nacional específica se podrán utilizar otras normativas o justificaciones con el visto bueno de la dirección facultativa.

Control de la Fabricación

El control se realizará mediante el control de calidad de la documentación de taller y el control de la calidad de la fabricación con las especificaciones indicadas en el apartado 12.4 del DB SE-A

El resto de controles se realizarán según las exigencias de la normativa vigente de aplicación de la que se incorpora un listado por materiales y elementos constructivos.

CONTROL EN LA FASE DE RECEPCIÓN DE MATERIALES Y ELEMENTOS CONSTRUCTIVOS

1. CEMENTOS

Instrucción para la recepción de cementos (RC-03)

Aprobada por el Real Decreto 1797/2003, de 26 de diciembre (BOE 16/01/2004).

- Artículos 8, 9 y 10. Suministro y almacenamiento
- Artículo 11. Control de recepción

Cementos comunes

Obligatoriedad del marcado CE para este material (UNE-EN 197-1), aprobada por Resolución de 1 de Febrero de 2005 (BOE 19/02/2005).

Cementos especiales

Obligatoriedad del marcado CE para los cementos especiales con muy bajo calor de hidratación (UNE-EN 14216) y cementos de alto horno de baja resistencia inicial (UNE-EN 197-4), aprobadas por Resolución de 1 de Febrero de 2005 (BOE 19/02/2005).

Cementos de albañilería

Obligatoriedad del marcado CE para los cementos de albañilería (UNE-EN 413-1, aprobada por Resolución de 1 de Febrero de 2005 (BOE 19/02/2005).

2. HORMIGÓN ARMADO Y PRETENSADO

Instrucción de Hormigón Estructural (EHE)

Aprobada por Real Decreto 2661/1998 de 11 de diciembre. (BOE 13/01/1998)

- Artículo 1.1. Certificación y distintivos
- Artículo 81. Control de los componentes del hormigón
- Artículo 82. Control de la calidad del hormigón
- Artículo 83. Control de la consistencia del hormigón
- Artículo 84. Control de la resistencia del hormigón
- Artículo 85. Control de las especificaciones relativas a la durabilidad del hormigón
- Artículo 86. Ensayos previos del hormigón
- Artículo 87. Ensayos característicos del hormigón
- Artículo 88. Ensayos de control del hormigón
- Artículo 90. Control de la calidad del acero
- Artículo 91. Control de dispositivos de anclaje y empalme de las armaduras postesas.
- Artículo 92. Control de las vainas y accesorios para armaduras de pretensado
- Artículo 93. Control de los equipos de tesado
- Artículo 94. Control de los productos de inyección

3. FORJADOS UNIDIRECCIONALES DE HORMIGÓN ARMADO O PRETENSADO

Instrucción para el proyecto y la ejecución de forjados unidireccionales de hormigón estructural realizados con elementos prefabricados. (EFHE)

Aprobada por Real Decreto 642/2002, de 5 de julio. (BOE 06/08/2002)

- Artículo 4. Exigencias administrativas (Autorización de uso)
- Artículo 34. Control de recepción de los elementos resistentes y piezas de entrevigado
- Artículo 35. Control del hormigón y armaduras colocados en obra

4. ESTRUCTURAS METÁLICAS

Código Técnico de la Edificación, Documento Básico DB SE-A-Seguridad Estructural-Acero

Aprobado por Real Decreto 314/2006, de 17 de marzo. (BOE 28/3/2006). Epígrafe 12. Control de calidad

- Epígrafe 12.3 Control de calidad de los materiales
- Epígrafe 12.4 Control de calidad de la fabricación

5. ESTRUCTURAS DE MADERA

Código Técnico de la Edificación, Documento Básico DB SE-M-Seguridad Estructural-Madera

Aprobado por Real Decreto 314/2006, de 17 de marzo. (BOE 28/3/2006). Epígrafe 13. Control

- Epígrafe 13.1 Suministro y recepción de los productos

6. ESTRUCTURAS DE FÁBRICA

Código Técnico de la Edificación, Documento Básico DB SE-F-Seguridad Estructural-Fábrica

Aprobado por Real Decreto 314/2006, de 17 de marzo. (BOE 28/3/2006). Epígrafe 8. Control de la ejecución

- Epígrafe 8.1 Recepción de materiales

7. RED DE SANEAMIENTO

Código Técnico de la Edificación, Documento Básico DB HE Ahorro de Energía

Aprobado por Real Decreto 314/2006, de 17 de marzo. (BOE 28/3/2006)

Epígrafe 6. Productos de construcción

Geotextiles y productos relacionados. Requisitos para uso en sistemas de drenaje

Obligatoriedad del marcado CE para estos productos (UNE-EN 13252), aprobada por Orden de 29 de noviembre de 2001 (BOE 07/12/2001).

Plantas elevadoras de aguas residuales para edificios e instalaciones. (Kits y válvulas de retención para instalaciones que contienen materias fecales y no fecales.

Obligatoriedad del marcado CE para estos productos (UNE-EN 12050), aprobada por Orden de 29 de noviembre de 2001 (BOE 07/12/2001).

Tuberías de fibrocemento para drenaje y saneamiento. Pasos de hombre y cámaras de inspección

Obligatoriedad del marcado CE para estos productos (UNE-EN 588-2), aprobada por Resolución de 3 de octubre de 2003 (BOE 31/10/2002).

Juntas elastoméricas de tuberías empleadas en canalizaciones de agua y drenaje (de caucho vulcanizado, de elastómeros termoplásticos, de materiales celulares de caucho vulcanizado y de poliuretano vulcanizado).

Obligatoriedad del marcado CE para estos productos (UNE-EN 681-1, 2, 3 y 4) aprobada por Resolución de 16 de enero de 2003 (BOE 06/02/2003).

Canales de drenaje para zonas de circulación para vehículos y peatones Obligatoriedad del marcado CE para estos productos (UNE-EN 1433), aprobada por Resolución de 12 de junio de 2003 (BOE 11/07/2003).

Pates para pozos de registro enterrados

Obligatoriedad del marcado CE para estos productos (UNE-EN 13101), aprobada por Resolución de 10 de octubre de 2003 (BOE 31/10/2003).

Válvulas de admisión de aire para sistemas de drenaje

Obligatoriedad del marcado CE para estos productos (UNE-EN 12380), aprobada por Resolución de 10 de octubre de 2003. (BOE 31/10/2003)

Tubos y piezas complementarias de hormigón en masa, hormigón armado y hormigón con fibra de acero

Obligatoriedad del marcado CE para estos productos (UNE-EN 1916), aprobada por Resolución de 14 de abril de 2003 (BOE 28/04/2003).

Pozos de registro y cámaras de inspección de hormigón en masa, hormigón armado y hormigón con fibras de acero.

Obligatoriedad del marcado CE para estos productos (UNE-EN 1917), aprobada por Resolución de 14 de abril de 2003 (BOE 28/04/2003).

Pequeñas instalaciones de depuración de aguas residuales para poblaciones de hasta 50 habitantes equivalentes. Fosas sépticas.

Obligatoriedad del marcado CE para estos productos (UNE-EN 12566-1), aprobada por Resolución de 1 de febrero de 2005 (BOE 19/02/2005).

Escaleras fijas para pozos de registro.

Obligatoriedad del marcado CE para estos productos (UNE-EN 14396), aprobada por Resolución de 1 de febrero de 2005 (BOE 19/02/2005).

8. CIMENTACIÓN Y ESTRUCTURAS

Sistemas y Kits de encofrado perdido no portante de bloques huecos, paneles de materiales aislantes o a veces de hormigón

Obligatoriedad del marcado CE para estos productos (Guía DITE Nº 009), aprobada por Resolución de 26 de noviembre de 2002 (BOE 19/12/2002).

Geotextiles y productos relacionados. Requisitos para uso en movimientos de tierras, cimentaciones y estructuras de construcción

Obligatoriedad del marcado CE para estos productos (UNE-EN 13251), aprobada por Orden de 29 de noviembre de 2001 (BOE 07/12/2001).

Anclajes metálicos para hormigón

Obligatoriedad del marcado CE para estos productos, aprobadas por Resolución de 26 de noviembre de 2002 (BOE 19/12/2002) y Resolución de 1 de febrero de 2005 (BOE 19/02/2005).

- Anclajes metálicos para hormigón. Guía DITE Nº 001-1, 2, 3 y 4.
- Anclajes metálicos para hormigón. Anclajes químicos. Guía DITE Nº 001-5.

Apoyos estructurales

Obligatoriedad del marcado CE para estos productos, aprobada por Resolución de 1 de febrero de 2005 (BOE 19/02/2005).

- Apoyos de PTFE cilíndricos y esféricos. UNE-EN 1337-7.
- Apoyos de rodillo. UNE-EN 1337-4.
- Apoyos oscilantes. UNE-EN 1337-6.

Aditivos para hormigones y pastas

Obligatoriedad del marcado CE para los productos relacionados, aprobada por Resolución de 6 de mayo de 2002 y Resolución de 9 de noviembre de 2005 (BOE 30/05/2002 y 01/12/2005).

- Aditivos para hormigones y pastas. UNE-EN 934-2
- Aditivos para hormigones y pastas. Aditivos para pastas para cables de pretensado. UNE-EN 934-4

Ligantes de soleras continuas de magnesita. Magnesita cáustica y de cloruro de magnesio

Obligatoriedad del marcado CE para estos productos (UNE-EN 14016-1), aprobada por Resolución de 1 de febrero de 2005 (BOE 19/02/2005).

Áridos para hormigones, morteros y lechadas

Obligatoriedad del marcado CE para los productos relacionados, aprobada por Resolución de 14 de enero de 2004 (BOE 11/02/2004).

- Áridos para hormigón. UNE-EN 12620.
- Áridos ligeros para hormigones, morteros y lechadas. UNE-EN 13055-1.
- Áridos para morteros. UNE-EN 13139.

Vigas y pilares compuestos a base de madera

Obligatoriedad del marcado CE para estos productos, de acuerdo con la Guía DITE nº 013; aprobada por Resolución de 26 de noviembre de 2002 (BOE 19/12/2002).

Kits de postensado compuesto a base de madera

Obligatoriedad del marcado CE para estos productos (UNE EN 523), aprobada por Resolución de 26 de noviembre de 2002 (BOE 19/12/2002).

Vainas de fleje de acero para tendones de pretensado

Obligatoriedad del marcado CE para estos productos, de acuerdo con la Guía DITE nº 011; aprobada por Resolución de 26 de noviembre de 2002 (BOE 19/12/2002).

9. ALBAÑILERÍA

Cales para la construcción

Obligatoriedad del marcado CE para estos productos (UNE-EN 459-1), aprobada por Resolución de 3 de octubre de 2003 (BOE 31/10/2002).

Paneles de yeso

Obligatoriedad del marcado CE para los productos relacionados, aprobada por Resolución de 6 de mayo de 2002 (BOE 30/05/2002) y Resolución de 9 de Noviembre de 2005 (BOE 01712/2005).

- Paneles de yeso. UNE-EN 12859.
- Adhesivos a base de yeso para paneles de yeso. UNE-EN 12860.

Chimeneas

Obligatoriedad del marcado CE para estos productos (UNE-EN 13502), aprobada por Resolución de 14 de abril de 2003 (BOE 28/04/2003), Resolución de 28 de junio de 2004 (BOE 16/07/2004) y Resolución de 1 de febrero de 2005 (BOE 19/02/2005).

- Terminales de los conductos de humos arcillosos / cerámicos. UNE-EN 13502.
- Conductos de humos de arcilla cocida. UNE -EN 1457.
- Componentes. Elementos de pared exterior de hormigón. UNE- EN 12446
- Componentes. Paredes interiores de hormigón. UNE- EN 1857
- Componentes. Conductos de humo de bloques de hormigón. UNE-EN 1858
- Requisitos para chimeneas metálicas. UNE-EN 1856-1

Kits de tabiquería interior (sin capacidad portante)

Obligatoriedad del marcado CE para estos productos, de acuerdo con la Guía DITE nº 003; aprobada por Resolución de 26 de noviembre de 2002 (BOE 19/12/2002).

Especificaciones de elementos auxiliares para fábricas de albañilería

Obligatoriedad del marcado CE para estos productos aprobada por Resolución de 28 de junio de 2004 (BOE 16/07/2004).

- Tirantes, flejes de tensión, abrazaderas y escuadras. UNE-EN 845-1.
- Dinteles. UNE-EN 845-2.
- Refuerzo de junta horizontal de malla de acero. UNE- EN 845-3.

Especificaciones para morteros de albañilería

Obligatoriedad del marcado CE para estos productos aprobada por Resolución de 28 de junio de 2004 (BOE 16/07/2004).

- Morteros para revoco y enlucido. UNE-EN 998-1.
- Morteros para albañilería. UNE-EN 998-2.

10. AISLAMIENTOS TÉRMICOS

Código Técnico de la Edificación, Documento Básico DB HE Ahorro de Energía

Aprobado por Real Decreto 314/2006, de 17 de marzo. (BOE 28/3/2006)

- 4 Productos de construcción
- Apéndice C Normas de referencia. Normas de producto.

Productos aislantes térmicos para aplicaciones en la edificación

Obligatoriedad del marcado CE para los productos relacionados, aprobada por Resolución de 12 de junio de 2003 (BOE 11/07/2003) y modificación por Resolución de 1 de febrero de 2005 (BOE19/02/2005).

- Productos manufacturados de lana mineral (MW). UNE-EN 13162
- Productos manufacturados de poliestireno expandido (EPS). UNE-EN 13163
- Productos manufacturados de poliestireno extruido (XPS). UNE-EN 13164
- Productos manufacturados de espuma rígida de poliuretano (PUR). UNE-EN 13165
- Productos manufacturados de espuma fenólica (PF). UNE-EN 13166
- Productos manufacturados de vidrio celular (CG). UNE-EN 13167
- Productos manufacturados de lana de madera (WW). UNE-EN 13168
- Productos manufacturados de perlita expandida (EPB). UNE-EN 13169
- Productos manufacturados de corcho expandido (ICB). UNE-EN 13170
- Productos manufacturados de fibra de madera (WF). UNE-EN 13171

Sistemas y kits compuestos para el aislamiento térmico exterior con revoco

Obligatoriedad del marcado CE para estos productos, de acuerdo con la Guía DITE nº 004; aprobada por Resolución de 26 de noviembre de 2002 (BOE 19/12/2002).

Anclajes de plástico para fijación de sistemas y kits compuestos para el aislamiento térmico exterior con revoco

Obligatoriedad del marcado CE para estos productos, de acuerdo con la Guía DITE nº 01; aprobada por Resolución de 26 de noviembre de 2002 (BOE 19/12/2002).

11. AISLAMIENTO ACÚSTICO

Norma Básica de la Edificación (NBE CA-88) «Condiciones acústicas de los edificios» (cumplimiento alternativo al DB HR hasta 23/10/08)

Aprobada por Orden Ministerial de 29 de septiembre de 1988. (BOE 08/10/1988)

- Artículo 21. Control de la recepción de materiales
- Anexo 4. Condiciones de los materiales
 - 4.1. Características básicas exigibles a los materiales
 - 4.2. Características básicas exigibles a los materiales específicamente acondicionantes acústicos
 - 4.3. Características básicas exigibles a las soluciones constructivas
 - 4.4. Presentación, medidas y tolerancias
 - 4.5. Garantía de las características
 - 4.6. Control, recepción y ensayos de los materiales
 - 4.7. Laboratorios de ensayo

Código Técnico de la Edificación, Documento Básico DB HR. Protección frente al ruido. (obligado cumplimiento a partir 24/10/08)

Aprobado por Real Decreto 1371/2007, de 19 de octubre. (BOE 23/10/07)

- 4.1. Características exigibles a los productos
- 4.3. Control de recepción en obra de productos

12. IMPERMEABILIZACIONES

Código Técnico de la Edificación, Documento Básico DB HS1-Salubridad. Protección frente a la humedad.

Aprobado por Real Decreto 314/2006, de 17 de marzo. (BOE 28/3/2006)

- Epígrafe 4. Productos de construcción

Sistemas de impermeabilización de cubiertas aplicados en forma líquida

Obligatoriedad del marcado CE para estos productos, de acuerdo con la Guía DITE nº 005; aprobada por Resolución de 26 de noviembre de 2002 (BOE 19/12/2002).

Sistemas de impermeabilización de cubiertas con membranas flexibles fijadas mecánicamente

Obligatoriedad del marcado CE para estos productos, de acuerdo con la Guía DITE nº 006; aprobada por Resolución de 26 de noviembre de 2002 (BOE 19/12/2002).

13. REVESTIMIENTOS

Materiales de piedra natural para uso como pavimento

Obligatoriedad del marcado CE para los productos relacionados, aprobada por Resolución de 3 de octubre de 2003 (BOE 31/10/2002).

- Baldosas. UNE-EN 1341
- Adoquines. UNE-EN 1342
- Bordillos. UNE-EN 1343

Adoquines de arcilla cocida

Obligatoriedad del marcado CE para estos productos (UNE-EN 1344) aprobada por Resolución de 14 de abril de 2003 (BOE 28/04/2003).

Adhesivos para baldosas cerámicas

Obligatoriedad del marcado CE para estos productos (UNE-EN 12004) aprobada por Resolución de 16 de enero (BOE 06/02/2003).

Adoquines de hormigón

Obligatoriedad del marcado CE para estos productos (UNE-EN 1338) aprobada por Resolución de 14 de enero de 2004 (BOE 11/02/2004).

Baldosas prefabricadas de hormigón

Obligatoriedad del marcado CE para estos productos (UNE-EN 1339) aprobada por Resolución de 14 de enero de 2004 (BOE 11/02/2004).

Materiales para soleras continuas y soleras. Pastas autonivelantes

Obligatoriedad del marcado CE para estos productos (UNE-EN 13813) aprobada por Resolución de 14 de abril de 2003 (BOE 28/04/2003)

Techos suspendidos

Obligatoriedad del marcado CE para estos productos (UNE-EN 13964) aprobada por Resolución de 1 de febrero de 2004 (BOE 19/02/2004).

Baldosas cerámicas

Obligatoriedad del marcado CE para estos productos (UNE-EN 14411) aprobada por Resolución de 1 de febrero de 2004 (BOE 19/02/2004).

14. CARPINTERÍA, CERRAJERÍA Y VIDRIERÍA

Dispositivos para salidas de emergencia

Obligatoriedad del marcado CE para los productos relacionados, aprobada por Resolución de 6 de mayo de 2002 (BOE 30/05/2002).

- Dispositivos de emergencia accionados por una manilla o un pulsador para salidas de socorro. UNE-EN 179
- Dispositivos antipánico para salidas de emergencias activados por una barra horizontal. UNE-EN 1125

Herrajes para la edificación

Obligatoriedad del marcado CE para los productos relacionados, aprobada por Resolución de 14 de abril de 2003 (BOE 28/04/2003), Resolución de 3 de octubre de 2003 (BOE 31/10/2002) y ampliado en Resolución de 1 de febrero de 2005 (BOE 19/02/2005).

- Dispositivos de cierre controlado de puertas. UNE-EN 1154.
- Dispositivos de retención electromagnética para puertas batientes. UNE-EN 1155.
- Dispositivos de coordinación de puertas. UNE-EN 1158.
- Bisagras de un solo eje. UNE-EN 1935.
- Cerraduras y pestillos. UNE -EN 12209.

Tableros derivados de la madera para su utilización en la construcción

Obligatoriedad del marcado CE para estos productos (UNE-EN 13986) aprobada por Resolución de 14 de abril de 2003 (BOE 28/04/2003).

Sistemas de acristalamiento sellante estructural

Obligatoriedad del marcado CE para los productos relacionados, aprobada por Resolución de 26 de noviembre de 2002 (BOE 19/12/2002).

- Vidrio. Guía DITE nº 002-1
- Aluminio. Guía DITE nº 002-2
- Perfiles con rotura de puente térmico. Guía DITE nº 002-3

Puertas industriales, comerciales, de garaje y portones

Obligatoriedad del marcado CE para estos productos (UNE-EN 13241-1) aprobada por Resolución de 28 de junio de 2004 (BOE 16/07/2004).

Toldos

Obligatoriedad del marcado CE para estos productos (UNE-EN 13561) aprobada por Resolución de 1 de febrero de 2005 (BOE 19/02/2005).

Fachadas ligeras

Obligatoriedad del marcado CE para estos productos (UNE-EN 13830) aprobada por Resolución de 1 de febrero de 2005 (BOE 19/02/2005).

15. PREFABRICADOS

Productos prefabricados de hormigón. Elementos para vallas

Obligatoriedad del marcado CE para estos productos aprobada por Resolución de 6 de mayo de 2002 (BOE 30/05/2002) y ampliadas por Resolución de 1 de febrero de 2005 (BOE 19/02/2005)

- Elementos para vallas. UNE-EN 12839.
- Mástiles y postes. UNE-EN 12843.

Componentes prefabricados de hormigón armado de áridos ligeros de estructura abierta

Obligatoriedad del marcado CE para estos productos (UNE-EN 1520), aprobada por Resolución de 28 de junio de 2004 (BOE 16/07/2004).

Kits de construcción de edificios prefabricados de estructura de madera

Obligatoriedad del marcado CE para estos productos, de acuerdo con la Guía DITE nº 007; aprobada por Resolución de 26 de noviembre de 2002 (BOE 19/12/2002).

Kits de construcción de edificios prefabricados de estructura de troncos

Obligatoriedad del marcado CE para estos productos, de acuerdo con la Guía DITE nº 012; aprobada por Resolución de 26 de noviembre de 2002 (BOE 19/12/2002).

Bordillos prefabricados de hormigón

Obligatoriedad del marcado CE para estos productos (UNE-EN 1340), aprobada por Resolución de 28 de junio de 2004 (BOE 16/07/2004)

16. INSTALACIONES

▪ INSTALACIONES DE FONTANERÍA Y APARATOS SANITARIOS

Código Técnico de la Edificación, Documento Básico DB HS 4 Suministro de agua

Aprobado por Real Decreto 314/2006, de 17 de marzo. (BOE 28/3/2006)

- Epígrafe 5. Productos de construcción

Juntas elastoméricas de tuberías empleadas en canalizaciones de agua y drenaje (de caucho vulcanizado, de elastómeros termoplásticos, de materiales celulares de caucho vulcanizado y de poliuretano vulcanizado)

Obligatoriedad del marcado CE para estos productos (UNE-EN 681-1, 2, 3 y 4), aprobada por Resolución de 16 de enero de 2003 (BOE 06/02/2003).

Dispositivos anti-inundación en edificios

Obligatoriedad del marcado CE para estos productos (UNE-EN 13564), aprobada por Resolución de 14 de abril de 2003 (BOE 28/04/2003).

Fregaderos de cocina

Obligatoriedad del marcado CE para estos productos (UNE-EN 13310), aprobada por Resolución de 9 de noviembre de 2005 (BOE 01/12/2005).

Inodoros y conjuntos de inodoros con sifón incorporado

Obligatoriedad del marcado CE para estos productos (UNE-EN 997), aprobada por Resolución de 1 de febrero de 2005 (BOE 19/02/2005).

▪ INSTALACIONES ELÉCTRICAS

Columnas y báculos de alumbrado

Obligatoriedad del marcado CE para estos productos aprobada por Resolución de 10 de octubre de 2003 (BOE 31/10/2003) y ampliada por resolución de 1 de 28 de junio de 2004 (BOE 16/07/2004)

- Acero. UNE-EN 40- 5.
- Aluminio. UNE-EN 40-6
- Mezcla de polímeros compuestos reforzados con fibra. UNE-EN 40-7

▪ INSTALACIONES DE CALEFACCIÓN, CLIMATIZACIÓN Y VENTILACIÓN

Sistemas de control de humos y calor

Obligatoriedad del marcado CE para estos productos aprobada por Resolución de 28 de junio de 2004 (BOE 16/07/2004)

- Aireadores naturales de extracción de humos y calor. UNE-EN12101- 2.
- Aireadores extractores de humos y calor. UNE-ENE-12101-3.

Paneles radiantes montados en el techo alimentados con agua a una temperatura inferior a 120°C

Obligatoriedad del marcado CE para estos productos (UNE-EN 14037-1) aprobada por Resolución de 28 de junio de 2004 (BOE 16/07/2004).

Radiadores y convectores

Obligatoriedad del marcado CE para estos productos (UNE-EN 442-1) aprobada por Resolución de 1 de febrero de 2005 (BOE 19/02/2005)

▪ INSTALACIONES DE PROTECCIÓN CONTRA INCENDIOS

Instalaciones fijas de extinción de incendios. Sistemas equipados con mangueras.

Obligatoriedad del marcado CE para los productos relacionados, aprobada por Resolución de 3 de octubre de 2002 (BOE 31/10/2002).

- Bocas de incendio equipadas con mangueras semirrígidas. UNE-EN 671-1
- Bocas de incendio equipadas con mangueras planas. UNE-EN 671-2

Sistemas fijos de extinción de incendios. Componentes para sistemas de extinción mediante agentes gaseosos

Obligatoriedad del marcado CE para los productos relacionados, aprobada por Resolución de 3 de octubre de 2002 (BOE 31/10/2002), ampliada por Resolución de 28 de Junio de 2004 (BOE16/07/2004) y modificada por Resolución de 9 de Noviembre de 2005(BOE 01/12/2005).

- Válvulas direccionales de alta y baja presión y sus actuadores para sistemas de CO₂. UNE-EN 12094-5.
- Dispositivos no eléctricos de aborto para sistemas de CO₂. UNE-EN 12094-6
- Difusores para sistemas de CO₂. UNE-EN 12094-7
- Válvulas de retención y válvulas antiretorno. UNE-EN 12094-13
- Requisitos y métodos de ensayo para los dispositivos manuales de disparo y paro. UNE-EN-12094-3.
- Requisitos y métodos de ensayo para detectores especiales de incendios. UNEEN-12094-9.
- Requisitos y métodos de ensayo para dispositivos de pesaje. UNE-EN-12094- 11.
- Requisitos y métodos de ensayo para dispositivos neumáticos de alarma. UNEEN- 12094-12

Sistemas de extinción de incendios. Sistemas de extinción por polvo

Obligatoriedad del marcado CE para estos productos (UNE-EN 12416-1 y 2) aprobada por Resolución de 3 de octubre de 2002 (BOE 31/10/2002) y modificada por Resolución de 9 de Noviembre de 2005 (BOE 01/12/2005).

Sistemas fijos de lucha contra incendios. Sistemas de rociadores y agua pulverizada.

Obligatoriedad del marcado CE para estos productos aprobada por Resolución de 3 de octubre de 2002 (BOE 31/10/2002), ampliadas y modificadas por Resoluciones del 14 de abril de 2003(BOE 28/04/2003), 28 de junio de 2004(BOE 16/07/2004) y 19 de febrero de 2005(BOE 19/02/2005).

- Rociadores automáticos. UNE-EN 12259-1
- Conjuntos de válvula de alarma de tubería mojada y cámaras de retardo. UNEEN 12259-2
- Conjuntos de válvula de alarma de tubería seca. UNE-EN 12259-3
- Alarmas hidroneumáticas. UNE-EN-12259-4
- Componentes para sistemas de rociadores y agua pulverizada. Detectores de flujo de agua. UNE-EN-12259-5

Sistemas de detección y alarma de incendios.

Obligatoriedad del marcado CE para estos productos aprobada por Resolución de 14 de abril de 2003 (BOE

28/04/2003), ampliada por Resolución del 10 de octubre de 2003 (BOE 31/10/2003).

- Dispositivos de alarma de incendios-dispositivos acústicos. UNE-EN 54-3.
- Equipos de suministro de alimentación. UNE-EN 54-4.
- Detectores de calor. Detectores puntuales. UNE-EN 54-5.
- Detectores de humo. Detectores puntuales que funcionan según el principio de luz difusa, luz transmitida o por ionización. UNE-EN-54-7.
- Detectores de humo. Detectores lineales que utilizan un haz óptico de luz. UNE-EN-54-12.

Reglamento de instalaciones de protección contra incendios (RIPCI-93)

Aprobado por Real Decreto 1942/1993, de 5 de noviembre. (BOE 14/12/1993)

Fase de recepción de equipos y materiales

- Artículo 2
- Artículo 3
- Artículo 9

COMPORTAMIENTO ANTE EL FUEGO DE ELEMENTOS CONSTRUCTIVOS Y MATERIALES DE CONSTRUCCIÓN

Código Técnico de la Edificación, Documento Básico DB SI Seguridad en Caso de Incendio

Aprobado por Real Decreto 314/2006, de 17 de marzo. (BOE 28/3/2006)

- Justificación del comportamiento ante el fuego de elementos constructivos y los materiales (ver REAL DECRETO 312/2005, de 18 de marzo, por el que se aprueba la clasificación de los productos de construcción y de los elementos constructivos en función de sus propiedades de reacción y de resistencia frente al fuego).

REAL DECRETO 312/2005, de 18 de marzo, por el que se aprueba la clasificación de los productos de construcción y de los elementos constructivos en función de sus propiedades de reacción y de resistencia frente al fuego.

INSTALACIONES TÉRMICAS

Reglamento de instalaciones térmicas en los edificios (RITE) (Hasta el 28 de febrero de 2008)

Aprobado por Real Decreto 1751/1998, de 31 de julio (BOE 05/08/1998), y modificado por Real Decreto 1218/2002, de 22 de noviembre. (BOE 03/12/2004)

Fase de recepción de equipos y materiales

- ITE 04 - EQUIPOS Y MATERIALES
 - ITE 04.1 GENERALIDADES
 - ITE 04.2 TUBERÍAS Y ACCESORIOS
 - ITE 04.3 VÁLVULAS
 - ITE 04.4 CONDUCTOS Y ACCESORIOS
 - ITE 04.5 CHIMENEAS Y CONDUCTOS DE HUMOS
 - ITE 04.6 MATERIALES AISLANTES TÉRMICOS

- ITE 04.7 UNIDADES DE TRATAMIENTO Y UNIDADES TERMINALES
- ITE 04.8 FILTROS PARA AIRE
- ITE 04.9 CALDERAS
- ITE 04.10 QUEMADORES
- ITE 04.11 EQUIPOS DE PRODUCCIÓN DE FRÍO
- ITE 04.12 APARATOS DE REGULACIÓN Y CONTROL
- ITE 04.13 EMISORES DE CALOR

Reglamento de instalaciones térmicas en los edificios (RITE)

(A partir del 1 de marzo de 2008)

REAL DECRETO 1027/2007, de 20 de julio, por el que se aprueba el Reglamento de Instalaciones Térmicas en los Edificios.

▪ **INSTALACIONES DE ELECTRICIDAD**

Reglamento Electrotécnico de Baja Tensión (REBT)

Aprobado por Real Decreto 842/2002, de 2 de agosto. (BOE 18/09/2002)

- Artículo 6. Equipos y materiales
- ITC-BT-06. Materiales. Redes aéreas para distribución en baja tensión
- ITC-BT-07. Cables. Redes subterráneas para distribución en baja tensión

▪ **INSTALACIONES DE INFRAESTRUCTURAS DE TELECOMUNICACIÓN**

Reglamento regulador de las infraestructuras comunes de telecomunicaciones para el acceso a los servicios de telecomunicación en el interior de los edificios y de la actividad de instalación de equipos y sistemas de telecomunicaciones (RICT).

Aprobado por Real Decreto 401/2003, de 4 de abril. (BOE 14/05/2003)

Fase de recepción de equipos y materiales

- Artículo 10. Equipos y materiales utilizados para configurar las instalaciones

B CONTROL DE EJECUCIÓN

Durante la construcción, el director de la ejecución de la obra controlará la ejecución de cada unidad de obra verificando su replanteo, los materiales que se utilicen, la correcta ejecución y disposición de los elementos constructivos y de las instalaciones, así como las verificaciones y demás controles a realizar para comprobar su conformidad con lo indicado en el proyecto, la legislación aplicable, las normas de buena práctica constructiva y las instrucciones de la dirección facultativa. En la recepción de la obra ejecutada pueden tenerse en cuenta las certificaciones de conformidad que ostenten los agentes que intervienen, así como las verificaciones que, en su caso, realicen las entidades de control de calidad de la edificación.

Se comprobará que se han adoptado las medidas necesarias para asegurar la compatibilidad entre los diferentes productos, elementos y sistemas constructivos.

En el control de ejecución de la obra se adoptarán los métodos y procedimientos que se contemplen en las evaluaciones técnicas de idoneidad para el uso previsto de productos, equipos y sistemas innovadores, previstas en el artículo 5.2.5.

Los diferentes controles se realizarán según las exigencias de la normativa vigente de aplicación de la que se incorpora un listado por elementos constructivos.

CONTROL EN LA FASE DE EJECUCIÓN DE ELEMENTOS CONSTRUCTIVOS

1. HORMIGÓN ARMADO Y PRETENSADO

Instrucción de Hormigón Estructural (EHE)

Aprobada por Real Decreto 2661/1998 de 11 de diciembre. (BOE 13/01/1998)

Fase de ejecución de elementos constructivos

- Artículo 95. Control de la ejecución
- Artículo 97. Control del tesado de las armaduras activas
- Artículo 98. Control de ejecución de la inyección
- Artículo 99. Ensayos de información complementaria de la estructura

2. FORJADOS UNIDIRECCIONALES DE HORMIGÓN ARMADO O PRETENSADO

Instrucción para el proyecto y la ejecución de forjados unidireccionales de hormigón estructural realizados con elementos prefabricados. (EFHE)

Aprobada por Real Decreto 642/2002, de 5 de julio. (BOE 06/08/2002)

Fase de ejecución de elementos constructivos

- CAPÍTULO V. Condiciones generales y disposiciones constructivas de los forjados
- CAPÍTULO VI. Ejecución
- Artículo 36. Control de la ejecución

3. ESTRUCTURAS METÁLICAS

Código Técnico de la Edificación, Documento Básico DB SE-A-Seguridad Estructural-Acero

Aprobado por Real Decreto 314/2006, de 17 de marzo. (BOE 28/3/2006). Epígrafe 12. Control de calidad

Fase de ejecución de elementos constructivos

- Epígrafe 12.5 Control de calidad del montaje

4. ESTRUCTURAS DE FÁBRICA

Código Técnico de la Edificación, Documento Básico DB SE-F-Seguridad Estructural-Fábrica

Aprobado por Real Decreto 314/2006, de 17 de marzo. (BOE 28/3/2006). Epígrafe 8. Control de la ejecución

Fase de ejecución de elementos constructivos

- Epígrafe 8.2 Control de la fábrica
- Epígrafe 8.3 Morteros y hormigones de relleno
- Epígrafe 8.4 Armaduras
- Epígrafe 8.5 Protección de fábricas en ejecución

5. IMPERMEABILIZACIONES

Código Técnico de la Edificación, Documento Básico DB HS1-Salubridad. Protección frente a la humedad.

Aprobado por Real Decreto 314/2006, de 17 de marzo. (BOE 28/3/2006)

Fase de ejecución de elementos constructivos

- Epígrafe 5 Construcción

6. AISLAMIENTO TÉRMICO

Código Técnico de la Edificación, Documento Básico DB HE Ahorro de Energía

Aprobado por Real Decreto 314/2006, de 17 de marzo. (BOE 28/3/2006)

Fase de ejecución de elementos constructivos

- 5 Construcción
- Apéndice C Normas de referencia. Normas de ensayo.

7. AISLAMIENTO ACÚSTICO

Norma Básica de la Edificación (NBE CA-88) «Condiciones acústicas de los edificios» (cumplimiento alternativo al DB HR hasta 23/10/08)

Aprobada por Orden Ministerial de 29 de septiembre de 1988. (BOE 08/10/1988)

Fase de ejecución de elementos constructivos

- Artículo 22. Control de la ejecución

Código Técnico de la Edificación, Documento Básico DB HR. Protección frente al ruido. (obligado cumplimiento a partir 24/10/08)

Aprobado por Real Decreto 1371/2007, de 19 de octubre. (BOE 23/10/07)

- 5.2. Control de la ejecución

8. INSTALACIONES

■ INSTALACIONES DE PROTECCIÓN CONTRA INCENDIOS

Reglamento de instalaciones de protección contra incendios (RIPCI-93)

Aprobado por Real Decreto 1942/1993, de 5 de noviembre. (BOE 14/12/1993)

Fase de ejecución de las instalaciones

- Artículo 10

■ INSTALACIONES TÉRMICAS

Reglamento de instalaciones térmicas en los edificios (RITE) (Hasta el 28 de febrero de 2008)

Aprobado por Real Decreto 1751/1998, de 31 de julio (BOE 05/08/1998), y modificado por Real Decreto 1218/2002, de 22 de noviembre. (BOE 03/12/2004)

Fase de ejecución de las instalaciones

- Artículo 7. Proyecto, ejecución y recepción de las instalaciones
- ITE 05 - MONTAJE
 - ITE 05.1 GENERALIDADES
 - ITE 05.2 TUBERÍAS, ACCESORIOS Y VÁLVULAS
 - ITE 05.3 CONDUCTOS Y ACCESORIOS

Reglamento de instalaciones térmicas en los edificios (RITE) (A partir del 1 de marzo de 2008)

- REAL DECRETO 1027/2007, de 20 de julio, por el que se aprueba el Reglamento de Instalaciones Térmicas en los Edificios.

▪ **INSTALACIONES DE FONTANERÍA**

Código Técnico de la Edificación, Documento Básico DB HS 4 Suministro de agua

Aprobado por Real Decreto 314/2006, de 17 de marzo. (BOE 28/3/2006)

Fase de recepción de las instalaciones

- Epígrafe 6. Construcción

▪ **RED DE SANEAMIENTO**

Código Técnico de la Edificación, Documento Básico DB HE Ahorro de Energía

Aprobado por Real Decreto 314/2006, de 17 de marzo. (BOE 28/3/2006)

Fase de recepción de materiales de construcción

Epígrafe 5. Construcción

▪ **INSTALACIONES DE INFRAESTRUCTURAS DE TELECOMUNICACIÓN**

Reglamento regulador de las infraestructuras comunes de telecomunicaciones para el acceso a los servicios de telecomunicación en el interior de los edificios y de la actividad de instalación de equipos y sistemas de telecomunicaciones (RICT).

Aprobado por Real Decreto 401/2003, de 4 de abril. (BOE 14/05/2003)

Fase de ejecución de las instalaciones

- Artículo 9. Ejecución del proyecto técnico

Desarrollo del Reglamento regulador de las infraestructuras comunes de telecomunicaciones para el acceso a los servicios de telecomunicación en el interior de los edificios y la actividad de instalación de equipos y sistemas de telecomunicaciones

Aprobado por Orden CTE/1296/2003, de 14 de mayo. (BOE 27/05/2003)

Fase de ejecución de las instalaciones

- Artículo 3. Ejecución del proyecto técnico

C CONTROL DE LA OBRA TERMINADA

Con el fin de comprobar las prestaciones finales del edificio en la obra terminada deben realizarse las verificaciones y pruebas de servicio establecidas en el proyecto o por la dirección facultativa y las previstas en el CTE y resto de la legislación aplicable que se enumera a continuación:

ELEMENTOS CONSTRUCTIVOS

1. HORMIGÓN ARMADO Y PRETENSADO

Instrucción de Hormigón Estructural (EHE)

Aprobada por Real Decreto 2661/1998 de 11 de diciembre. (BOE 13/01/1998)

- Artículo 4.9. Documentación final de la obra

2. FORJADOS UNIDIRECCIONALES DE HORMIGÓN ARMADO O PRETENSADO

Instrucción para el proyecto y la ejecución de forjados unidireccionales de hormigón estructural realizados con elementos prefabricados. (EFHE)

Aprobada por Real Decreto 642/2002, de 5 de julio. (BOE 06/08/2002)

- Artículo 3.2. Documentación final de la obra

3. AISLAMIENTO ACÚSTICO

Código Técnico de la Edificación, Documento Básico DB HR. Protección frente al ruido. (obligado cumplimiento a partir 24/10/08)

Aprobado por Real Decreto 1371/2007, de 19 de octubre. (BOE 23/10/07)

- 5.3. Control de la obra terminada

4. IMPERMEABILIZACIONES

Código Técnico de la Edificación, Documento Básico DB HS1-Salubridad. Protección frente a la humedad.

Aprobado por Real Decreto 314/2006, de 17 de marzo. (BOE 28/3/2006)

- Epígrafe 5.3 Control de la obra terminada

5. INSTALACIONES

■ INSTALACIONES DE PROTECCIÓN CONTRA INCENDIOS

Reglamento de instalaciones de protección contra incendios (RIPCI-93)

Aprobado por Real Decreto 1942/1993, de 5 de noviembre. (BOE 14/12/1993)

- Artículo 18

■ INSTALACIONES TÉRMICAS

Reglamento de instalaciones térmicas en los edificios (RITE) (Hasta el 28 de febrero de 2008)

Aprobado por Real Decreto 1751/1998, de 31 de julio (BOE 05/08/1998), y modificado por Real Decreto 1218/2002, de 22 de noviembre. (BOE 03/12/2004)

- Artículo 7. Proyecto, ejecución y recepción de las instalaciones

• ITE 06 - PRUEBAS, PUESTA EN MARCHA Y RECEPCIÓN

- ITE 06.1 GENERALIDADES
- ITE 06.2 LIMPIEZA INTERIOR DE REDES DE DISTRIBUCIÓN
- ITE 06.3 COMPROBACIÓN DE LA EJECUCIÓN
- ITE 06.4 PRUEBAS
- ITE 06.5 PUESTA EN MARCHA Y RECEPCIÓN
- APÉNDICE 06.1 Modelo del certificado de la instalación

Reglamento de instalaciones térmicas en los edificios (RITE) (A partir del 1 de marzo de 2008)

- REAL DECRETO 1027/2007, de 20 de julio, por el que se aprueba el Reglamento de Instalaciones Térmicas en los Edificios.

■ INSTALACIONES DE ELECTRICIDAD

Reglamento Electrotécnico de Baja Tensión (REBT)

Aprobado por Real Decreto 842/2002, de 2 de agosto. (BOE 18/09/2002)

Fase de recepción de las instalaciones

- Artículo 18. Ejecución y puesta en servicio de las instalaciones
- ITC-BT-04. Documentación y puesta en servicio de las instalaciones
- ITC-BT-05. Verificaciones e inspecciones
- Procedimiento para la tramitación, puesta en servicio e inspección de las instalaciones eléctricas no industriales conectadas a una alimentación en baja tensión en la Comunidad de Madrid, aprobado por (Orden 9344/2003, de 1 de octubre. (BOCM 18/10/2003))

Instrucción sobre documentación y puesta en servicio de las instalaciones receptoras de Gases Combustibles

Aprobada por Orden Ministerial de 17 de diciembre de 1985. (BOE 09/01/1986)

- 3. Puesta en servicio de las instalaciones receptoras de gas que precisen proyecto.
- 4. Puesta en servicio de las instalaciones de gas que no precisen proyecto para su ejecución.

Anejo I CONTROL DE LOS COMPONENTES DEL HORMIGÓN

(Obligatorio solo para hormigones realizados en obra o que la central no disponga de un control de producción reconocido)

ÁRIDOS

- Con antecedentes o experiencia suficiente de su empleo, no será preciso hacer ensayos.
- Con carácter general cuando no se disponga de un certificado de idoneidad de los áridos emitido, como máximo un año antes de la fecha de empleo, por un laboratorio oficial u oficialmente acreditado (según EHE art. 28º y 81.3)

ENSAYOS		Nº ENSAYOS
1	UNE EN 933-2:96 Granulometría de las partículas de los áridos	
2	UNE 7133:58 Terrones de arcilla	
3	UNE 7134:58 Partículas blandas	
4	UNE 7244:71 Material retenido por tamiz 0,063 que flota en líquido de peso específico 2	
5	UNE 1744-1:99 Compuestos de azufre, expresados en SO ₃ = referidos al árido seco	
6	UNE 1744-1:99 Sulfatos solubles en ácidos, expresados en SO ₃ = referidos al árido seco	
7	UNE 1744-1:99 Cloruros	
8	UNE 933-9:99 Azul de metileno	
9	UNE 146507:99 Reactividad a los álcalis del cemento	
10	UNE EN 1097-1:97 Friabilidad de la arena	
11	UNE EN 1097-2:99 Resistencia al desgaste de la grava	
12	UNE 83133:90 y UNE 83134:90 Absorción de agua por los áridos	
13	UNE 1367-2:99 Pérdida de peso máxima con sulfato magnésico	
14	UNE 7238:71 Coeficiente de forma del árido grueso	
15	UNE 933-3:97 Índice de lajas del árido grueso	

Número de ensayos a definir por el laboratorio de control de calidad.

AGUA

- En general, podrán emplearse todas las aguas sancionadas como aceptables por la práctica.
- En general, cuando no se posean antecedentes de su utilización en obras de hormigón, o en caso de duda, deberán analizarse las aguas (según EHE art. 27 y 81.2)

ENSAYOS		Nº ENSAYOS
1	UNE 7234:71 Exponente de hidrógeno pH	
2	UNE 7130:58 Sustancias disueltas	
3	UNE 7131:58 Sulfatos, expresados en SO ₄	
4	UNE 7178:60 Ión cloruro Cl ⁻	
5	UNE 7132:58 Hidratos de carbono	
6	UNE 7235:71 Sustancias orgánicas solubles en éter	
7	UNE 7236:71 Toma de muestras para el análisis químico	

Número de ensayos a definir por el laboratorio de control de calidad.

CEMENTO

Ensayos 1 al 14 (art. 81.1.2 de la EHE):

- Antes de comenzar el hormigonado o si varían las condiciones de suministro o cuando lo indique la Dirección de la Obra.
- En cementos con Sello o Marca de Calidad, oficialmente reconocido por la Administración competente, de un Estado miembro de la Unión Europea o que sea parte del Acuerdo sobre el Espacio Económico Europeo, se le eximirá de los ensayos de recepción previstos en la Instrucción para la recepción de cementos RC-97. En tal caso, el suministrador deberá aportar, en el acto de recepción, una copia del correspondiente certificado emitido por Organismo autorizado y, en su caso, del de equivalencia (apartado 10.b.4 de RC-97).

Ensayos 9 al 14 (art. 81.1.2 de la EHE):

- Una vez cada tres meses de obra y cuando lo indique la Dirección de Obra. Cuando el cemento se halle en posesión de un Sello o Marca de conformidad oficialmente homologado la Dirección de Obra podrá eximirle, mediante comunicación escrita, de la realización de estos ensayos, siendo sustituidos por la documentación de identificación del cemento y los resultados del autocontrol que se posean. En cualquier caso, deberán conservarse muestras preventivas durante 100 días.

ENSAYOS		Nº ENSAYOS
1	UNE EN 196-2:96 Pérdida por calcinación	
2	UNE EN 196-2:96 Residuo insoluble	
3	UNE EN 196-5:96 Puzolanicidad	
4	UNE 80118:88 Exp. Calor de hidratación	
5	UNE 80117:87 Exp. Blancura	
6	UNE 80304:86 Composición potencial del Clínter	
7	UNE 80217:91 Álcalis	
8	UNE 80217:91 Alúmina	
9	UNE EN 196-2:96 Contenido de sulfatos	
10	UNE 80217:91 Contenido de cloruros	
11	UNE EN 196-3:96 Tiempos de fraguado	
12	UNE EN 196-3:96 Estabilidad de volumen	
13	UNE EN 196-1:96 Resistencia a compresión	
14	UNE EN 196-2:96 Contenido en sulfuros	

Número de ensayos a definir por el laboratorio de control de calidad.

ADITIVOS Y ADICIONES

- No podrán utilizarse aditivos que no se suministren correctamente etiquetados y acompañados del certificado de garantía del fabricante, firmado por una persona física. Los aditivos no pueden tener una proporción superior al 5% del peso del cemento.
- Cuando se utilicen cenizas volantes o humo de sílice (adiciones) se exigirá el correspondiente certificado de garantía emitido por un laboratorio oficial u oficialmente acreditado con los resultados de los ensayos prescritos.

Ensayos 1 al 3 (Ensayos sobre aditivos):

- Antes de comenzar la obra se comprobará el efecto de los aditivos sobre las características de calidad del hormigón, mediante ensayos previos (según art. 86º de EHE) También se comprobará la ausencia en la composición del aditivo de compuestos químicos que puedan favorecer la corrosión de las armaduras y se determinará el pH y residuo seco.
- Durante la ejecución de la obra se vigilará que los tipos y marcas del aditivo utilizado sean precisamente los aceptados.

Ensayos del 4 al 10 para las cenizas volantes y del 8 al 11 para el humo de sílice (Ensayos sobre adiciones):

- Se realizarán en laboratorio oficial u oficialmente acreditado. Al menos una vez cada tres meses de obra se realizarán las siguientes comprobaciones sobre adiciones: trióxido de azufre, pérdida por calcinación y finura para las cenizas volantes, y pérdida por calcinación y contenido de cloruros para el humo de sílice, con el fin de comprobar la homogeneidad del suministro.

ENSAYOS		Nº ENSAYOS
1	UNE 83210:88 EX Determinación del contenido de halógenos totales	
2	UNE 83227:86 Determinación del pH	
3	UNE EN 480-8:97 Residuo seco	
4	UNE EN 196-2:96 Anhídrido sulfúrico	
5	UNE EN 451-1:95 Óxido de calcio libre	
6	UNE EN 451-2:95 Finura	
7	UNE EN 196-3:96 Expansión por el método de las agujas	
8	UNE 80217:91 Cloruros	
9	UNE EN 196-2:96 Pérdida al fuego	
10	UNE EN 196-1:96 Índice de actividad	
11	UNE EN 196-2:96 Óxido de silicio	

Número de ensayos a definir por el laboratorio de control de calidad.

Anejo II CONTROL DE LOS RECUBRIMIENTOS DE LOS ELEMENTOS RESISTENTES PREFABRICADOS

(Obligatorio solo para elementos resistentes prefabricados que no dispongan de un distintivo oficialmente reconocido)

El control del espesor de los recubrimientos se efectuará antes de la colocación de los elementos resistentes. En el caso de armaduras activas, la verificación del espesor del recubrimiento se efectuará visualmente, midiendo la posición de las armaduras en los correspondientes bordes del elemento. En el caso de armaduras pasivas, se procederá a repicar el recubrimiento de cada elemento que compone la muestra en, al menos, tres secciones de las que cada una deberá ser la sección central. Una vez repicada se desechará la correspondiente vigueta.

Para la realización del control se divide la obra en lotes:

TIPO DE FORJADO	TAMAÑO MÁXIMO DEL LOTE	Nº LOTES	Nº DE ENSAYOS	
			Nivel intenso Una muestra por lote, compuesta por dos elementos prefabricados	Nivel normal Una muestra por lote compuesta por un elemento prefabricado
Forjado interior	500 m2 de superficie, sin rebasar dos plantas			
Forjado de cubierta	400 m2 de superficie			
Forjado sobre cámara sanitaria	300 m2 de superficie			
Forjado exterior en balcones o terrazas	150 m2 de superficie, sin rebasar una planta			

En Zaragoza, Marzo de 2026



Clara Dobón Ricarte | Arquitecta



PROYECTO DE OBRA Y ACTIVIDAD INOCUA EN PABELLÓN PARA USO DEPORTIVO PICKLEBALL

MEDICIONES Y PRESUPUESTO

Calle Circunde 4, Nave 4A, 26006 Logroño (La Rioja)

Zaragoza, Marzo de 2026

Presupuesto parcial nº 1 DEMOLICIONES

Nº	Ud	Descripción	Medición				Precio	Importe
1.1	M²	Apertura de hueco para posterior colocación de la carpintería, en hoja exterior de cerramiento de fachada, de fábrica revestida, formada por ladrillo hueco doble de 7/9 cm de espesor, con medios manuales, sin afectar a la estabilidad de la hoja o de los elementos constructivos contiguos, y carga manual sobre camión o contenedor. Criterio de valoración económica: El precio incluye el corte previo del contorno del hueco y la demolición del revestimiento, pero no incluye el montaje y desmontaje del apeo del hueco ni la colocación de dinteles. Incluye: Replanteo del hueco en el paramento. Corte previo del contorno del hueco. Demolición de la fábrica y sus revestimientos. Fragmentación de los escombros en piezas manejables. Retirada y acopio de escombros. Limpieza de los restos de obra. Carga manual de escombros sobre camión o contenedor. Criterio de medición de proyecto: Superficie medida según documentación gráfica de Proyecto. Criterio de medición de obra: Se medirá la superficie realmente demolida según especificaciones de Proyecto.	Uds.	Superficie	Ancho		Parcial	Subtotal
		Ventilador	1	0,750			0,750	
		Rejilla	1	0,500			0,500	
							1,250	1,250
		Total m²			1,250		11,26	14,08
1.2	M²	Demolición de partición interior de fábrica revestida, formada por ladrillo hueco sencillo de 4/5 cm de espesor, con medios manuales, sin afectar a la estabilidad de los elementos constructivos contiguos, y carga manual sobre camión o contenedor. Criterio de valoración económica: El precio incluye el desmontaje previo de las hojas de la carpintería. Incluye: Demolición de la fábrica y sus revestimientos. Fragmentación de los escombros en piezas manejables. Retirada y acopio de escombros. Limpieza de los restos de obra. Carga manual de escombros sobre camión o contenedor. Criterio de medición de proyecto: Superficie medida según documentación gráfica de Proyecto. Criterio de medición de obra: Se medirá la superficie realmente demolida según especificaciones de Proyecto.	Uds.	Largo	Ancho	Alto	Parcial	Subtotal
		Box	1	9,700		3,560	34,532	
				5,270		3,560	18,761	
							53,293	53,293
		Total m²				53,293	7,40	394,37
1.3	M²	Levantado de puerta interior de madera, con medios manuales, sin deteriorar el paramento al que está sujeta, y carga manual sobre camión o contenedor. Criterio de valoración económica: El precio incluye el levantado de las hojas, de los marcos, de los tapajuntas y de los herrajes. Incluye: Levantado del elemento. Retirada y acopio del material levantado. Limpieza de los restos de obra. Carga manual del material levantado y restos de obra sobre camión o contenedor. Criterio de medición de proyecto: Superficie medida según documentación gráfica de Proyecto. Criterio de medición de obra: Se medirá la superficie realmente desmontada según especificaciones de Proyecto.	Uds.	Largo	Ancho	Alto	Parcial	Subtotal
		Box	1		0,625	2,050	1,281	
		Baño	1		0,625	2,050	1,281	
			1		0,625	2,050	1,281	
			1		0,625	2,050	1,281	
							5,124	5,124
		Total m²				5,124	7,17	36,74
Total presupuesto parcial nº 1 DEMOLICIONES :								445,19

Presupuesto parcial nº 2 ESTRUCTURA

Nº	Ud	Descripción	Medición				Precio	Importe
2.1	M³	<p>Zapata de cimentación de hormigón armado, realizada con hormigón HA-25/F/20/XC2 fabricado en central, y vertido desde camión, y acero UNE-EN 10080 B 500 S, con una cuantía aproximada de 50 kg/m³. Incluso armaduras de espera del pilar, alambre de atar, y separadores.</p> <p>Criterio de valoración económica: El precio incluye la elaboración de la ferralla (corte, doblado y conformado de elementos) en taller industrial y el montaje en el lugar definitivo de su colocación en obra, pero no incluye el encofrado.</p> <p>Incluye: Replanteo y trazado de las zapatas y de los pilares u otros elementos estructurales que apoyen en las mismas. Colocación de separadores y fijación de las armaduras. Vertido y compactación del hormigón. Coronación y enrase de cimientos. Curado del hormigón.</p> <p>Criterio de medición de proyecto: Volumen medido sobre las secciones teóricas de la excavación, según documentación gráfica de Proyecto.</p> <p>Criterio de medición de obra: Se medirá el volumen teórico ejecutado según especificaciones de Proyecto, sin incluir los incrementos por excesos de excavación no autorizados.</p>	Uds.	Largo	Ancho	Alto	Parcial	Subtotal
		Zapatas refuerzo estructural	6	0,500	0,500	0,500	0,750	
							0,750	0,750
		Total m³				0,750	217,62	163,22
2.2	Ud	<p>Placa de anclaje de acero UNE-EN 10025 S275JR en perfil plano, con taladro central, de 250x250 mm y espesor 12 mm, y montaje sobre 4 pernos de acero corrugado UNE-EN 10080 B 500 S de 12 mm de diámetro y 50 cm de longitud total, embutidos en el hormigón fresco, y atornillados con arandelas, tuerca y contratuerca una vez endurecido el hormigón del cimiento. Incluso mortero autonivelante expansivo para relleno del espacio resultante entre el hormigón endurecido y la placa y protección anticorrosiva aplicada a las tuercas y extremos de los pernos.</p> <p>Criterio de valoración económica: El precio incluye los cortes, los despuntes, las pletinas, las piezas especiales y los elementos auxiliares de montaje.</p> <p>Incluye: Limpieza y preparación de la superficie de apoyo. Replanteo y marcado de los ejes. Colocación y fijación provisional de la placa. Aplomado y nivelación. Relleno con mortero. Aplicación de la protección anticorrosiva.</p> <p>Criterio de medición de proyecto: Número de unidades previstas, según documentación gráfica de Proyecto.</p> <p>Criterio de medición de obra: Se medirá el número de unidades realmente ejecutadas según especificaciones de Proyecto.</p>	Uds.	Largo	Ancho	Alto	Parcial	Subtotal
		Pilares	6				6,000	
							6,000	6,000
		Total Ud				6,000	60,51	363,06
2.3	Kg	<p>Acero UNE-EN 10025 S275JR, en elementos estructurales formados por piezas simples de perfiles laminados en caliente de las series L, LD, T, redondo, cuadrado, rectangular o pletina, acabado con imprimación antioxidante, colocados con uniones soldadas en obra, a una altura de hasta 3 m.</p> <p>Criterio de valoración económica: El precio incluye las soldaduras, los cortes, los despuntes, las piezas especiales, los casquillos y los elementos auxiliares de montaje.</p> <p>Incluye: Limpieza y preparación del plano de apoyo. Replanteo y marcado de los ejes. Colocación y fijación provisional del elemento estructural. Aplomado y nivelación. Ejecución de las uniones soldadas.</p> <p>Criterio de medición de proyecto: Peso nominal medido según documentación gráfica de Proyecto.</p> <p>Criterio de medición de obra: Se determinará, a partir del peso obtenido en báscula oficial de las unidades llegadas a obra, el peso de las unidades realmente ejecutadas según especificaciones de Proyecto.</p>	Uds.	Kg	Ancho		Parcial	Subtotal
		Pilares cuadrados 170.5	6	65,000			390,000	
							390,000	390,000
		Total kg				390,000	3,05	1.189,50

Presupuesto parcial nº 2 ESTRUCTURA

Nº	Ud	Descripción	Medición	Precio	Importe
2.4	Kg	<p>Acero UNE-EN 10025 S275JR, en vigas formadas por piezas simples de perfiles laminados en caliente de las series L, LD, T, redondo, cuadrado, rectangular o pletina, acabado con imprimación antioxidante, con uniones soldadas en obra, a una altura de hasta 3 m.</p> <p>Criterio de valoración económica: El precio incluye las soldaduras, los cortes, los despuntes, las piezas especiales, los casquillos y los elementos auxiliares de montaje.</p> <p>Incluye: Limpieza y preparación del plano de apoyo. Replanteo y marcado de los ejes. Colocación y fijación provisional de la viga. Aplomado y nivelación. Ejecución de las uniones soldadas.</p> <p>Criterio de medición de proyecto: Peso nominal medido según documentación gráfica de Proyecto.</p> <p>Criterio de medición de obra: Se determinará, a partir del peso obtenido en báscula oficial de las unidades llegadas a obra, el peso de las unidades realmente ejecutadas según especificaciones de Proyecto.</p>			
		Uds.	Kg	Ancho	Parcial Subtotal
Vigas 170.5		7	130,000		910,000
					910,000 910,000
			Total kg	910,000	2,99 2.720,90
2.5	Kg	<p>Acero UNE-EN 10025 S275JR, en viguetas formadas por piezas simples de perfiles laminados en caliente de las series L, LD, T, redondo, cuadrado, rectangular o pletina, acabado con imprimación antioxidante, con uniones soldadas en obra, a una altura de hasta 3 m.</p> <p>Criterio de valoración económica: El precio incluye las soldaduras, los cortes, los despuntes, las piezas especiales, los casquillos y los elementos auxiliares de montaje.</p> <p>Incluye: Limpieza y preparación del plano de apoyo. Replanteo y marcado de los ejes. Colocación y fijación provisional de la vigueta. Aplomado y nivelación. Ejecución de las uniones soldadas.</p> <p>Criterio de medición de proyecto: Peso nominal medido según documentación gráfica de Proyecto.</p> <p>Criterio de medición de obra: Se determinará, a partir del peso obtenido en báscula oficial de las unidades llegadas a obra, el peso de las unidades realmente ejecutadas según especificaciones de Proyecto.</p>			
		Uds.	Kg	Ancho	Parcial Subtotal
Viguetas 120.60.5		7	54,000		378,000
					378,000 378,000
			Total kg	378,000	3,44 1.300,32
			Total presupuesto parcial nº 2 ESTRUCTURA :		5.737,00

Presupuesto parcial nº 3 ALBAÑILERIA

Nº	Ud	Descripción	Medición	Precio	Importe	
3.1	M²	<p>Tabique sencillo sistema 100 (70-35) MW "PLADUR" (1 estándar + 1 de alta dureza superficial), de 100 mm de espesor total, con nivel de calidad del acabado Q2, formado por una estructura simple de perfiles de chapa de acero galvanizado de 70 mm de anchura, a base de montantes (elementos verticales) separados 600 mm entre sí, con disposición normal "N" y canales (elementos horizontales), a la que se atornillan dos placas en total (una placa tipo estándar en una cara, de 15 mm de espesor y una placa tipo de alta dureza superficial de 15 mm de espesor en la otra cara); aislamiento acústico mediante panel semirrígido de lana mineral, espesor 65 mm, según UNE-EN 13162, en el alma. Incluso banda estanca autoadhesiva "PLADUR"; tornillería para la fijación de las placas; cinta microperforada de papel con refuerzo metálico "PLADUR" y pasta de secado en polvo JN "PLADUR", cinta microperforada de papel "PLADUR".</p> <p>Criterio de valoración económica: El precio incluye la resolución de encuentros y puntos singulares.</p> <p>Incluye: Replanteo y trazado en el forjado inferior y en el superior de los tabiques a realizar. Colocación de banda de estanqueidad y canales inferiores, sobre solado terminado o base de asiento. Colocación de banda de estanqueidad y canales superiores, bajo forjados. Colocación y fijación de los montantes sobre los elementos horizontales. Corte de las placas. Fijación de las placas para el cierre de una de las caras del tabique. Colocación de los paneles de lana mineral entre los montantes. Fijación de las placas para el cierre de la segunda cara del tabique. Replanteo de las cajas para alojamiento de mecanismos eléctricos y de paso de instalaciones, y posterior perforación de las placas. Tratamiento de juntas.</p> <p>Criterio de medición de proyecto: Superficie medida según documentación gráfica de Proyecto, sin duplicar esquinas ni encuentros, siguiendo los criterios de medición expuestos en la norma UNE 92305.</p> <p>Criterio de medición de obra: Se medirá la superficie realmente ejecutada según especificaciones de Proyecto, sin duplicar esquinas ni encuentros, siguiendo los criterios de medición expuestos en la norma UNE 92305.</p>				
		Uds.	Largo	Alto	Parcial	Subtotal
Vestuarios		1	9,720	2,550	24,786	
		2	5,300	2,550	27,030	
		2	2,520	2,550	12,852	
		2	4,650	2,550	23,715	
		2	1,720	2,550	8,772	
					97,155	97,155
			Total m²	97,155	48,85	4.746,02
3.2	M²	<p>Trasdosado directo, de 30 mm de espesor total, con nivel de calidad del acabado Q2; formado por placa de yeso laminado tipo hidrofugado de 15 mm de espesor, atornillada a una estructura metálica de acero galvanizado de maestras de 90x50 y 0,55 mm de espesor, previamente anclada al paramento vertical cada 600 mm, con tornillos de acero. Incluso fijaciones para el anclaje de los perfiles; tornillería para la fijación de las placas y pasta y cinta para el tratamiento de juntas.</p> <p>Criterio de valoración económica: El precio incluye la resolución de encuentros y puntos singulares, pero no incluye el aislamiento a colocar entre las placas y el paramento.</p> <p>Incluye: Replanteo y trazado en el forjado inferior y en el superior de los perfiles. Replanteo sobre el paramento de las maestras. Colocación y anclaje al paramento soporte de los perfiles auxiliares. Corte de las placas. Fijación de las placas. Replanteo de las cajas para alojamiento de mecanismos eléctricos y de paso de instalaciones, y posterior perforación de las placas. Tratamiento de juntas.</p> <p>Criterio de medición de proyecto: Superficie medida según documentación gráfica de Proyecto, sin duplicar esquinas ni encuentros, siguiendo los criterios de medición expuestos en la norma UNE 92305.</p> <p>Criterio de medición de obra: Se medirá la superficie realmente ejecutada según especificaciones de Proyecto, sin duplicar esquinas ni encuentros, siguiendo los criterios de medición expuestos en la norma UNE 92305.</p>				
		Uds.	Largo	Alto	Parcial	Subtotal
Vestuario femenino		1	0,320	2,550	0,816	
			0,510	2,550	1,301	
			0,600	2,550	1,530	
Vestuario masculino		1	0,220	2,550	0,561	

Presupuesto parcial nº 3 ALBAÑILERIA

Nº	Ud	Descripción	Medición		Precio	Importe
			0,310	2,550	0,791	
					4,999	4,999
		Total m²:		4,999	34,20	170,97
3.3	M²	Formación de pendientes en ducha de obra, mediante encintado de limahoyas y juntas con maestras de mortero de cemento, con una pendiente mayor del 2% y posterior relleno con mortero de cemento, industrial, con aditivo hidrófugo, M-7,5, de 4 cm de espesor medio, acabado fratasado. Incluye: Replanteo y marcado de niveles. Formación de maestras. Vertido y extendido del mortero. Regleado del mortero. Curado del mortero. Criterio de medición de proyecto: Superficie medida en proyección horizontal, según documentación gráfica de Proyecto, desde las caras interiores de los paramentos perimetrales que la limitan. Criterio de medición de obra: Se medirá la superficie realmente ejecutada según especificaciones de Proyecto.				
		Uds.	Superficie	Ancho	Parcial	Subtotal
Femenino		1	4,430		4,430	
Masculino		1	4,430		4,430	
					8,860	8,860
		Total m²:		8,860	44,47	394,00
3.4	M²	Falso techo continuo suspendido, liso, 12,5+27+27, situado a una altura menor de 4 m, con nivel de calidad del acabado estándar (Q2), constituido por: ESTRUCTURA: estructura metálica de acero galvanizado de maestras primarias 60/27 mm con una modulación de 1000 mm y suspendidas de la superficie soporte de hormigón con cuelgues combinados cada 900 mm, y maestras secundarias fijadas perpendicularmente a las maestras primarias con conectores tipo caballete con una modulación de 500 mm; PLACAS: una capa de placas de yeso laminado H1 / UNE-EN 520 - 1200 / longitud / 12,5 / con los bordes longitudinales afinados, con alma de yeso hidrofugado, para zonas húmedas. Incluso banda autoadhesiva desolidarizante, fijaciones para el anclaje de los perfiles, tornillería para la fijación de las placas, pasta de juntas, cinta microperforada de papel y accesorios de montaje. Incluye: Replanteo de los ejes de la estructura metálica. Colocación de la banda acústica. Nivelación y fijación de los perfiles perimetrales. Señalización de los puntos de anclaje al forjado o elemento soporte. Nivelación y suspensión de los perfiles primarios y secundarios de la estructura. Corte de las placas. Fijación de las placas. Resolución de encuentros y puntos singulares. Tratamiento de juntas. Criterio de medición de proyecto: Superficie medida entre paramentos, según documentación gráfica de Proyecto, sin descontar huecos para instalaciones. Criterio de medición de obra: Se medirá la superficie realmente ejecutada según especificaciones de Proyecto, siguiendo los criterios de medición expuestos en la norma UNE 92305.				
		Uds.	Superficie	Ancho	Parcial	Subtotal
Box vestuarios		1	51,200		51,200	
					51,200	51,200
		Total m²:		51,200	36,03	1.844,74
3.5	M²	Repercusión por m² de superficie construida de obra, de ayudas de cualquier trabajo de albañilería, necesarias para la correcta ejecución de la instalación eléctrica formada por: puesta a tierra, red de equipotencialidad, caja general de protección, línea general de alimentación, centralización de contadores, derivaciones individuales y red de distribución interior, con un grado de complejidad medio, en edificio de otros usos, incluida p/p de elementos comunes. Incluso material auxiliar para la correcta ejecución de los trabajos. Incluye: Trabajos de apertura y tapado de rozas. Apertura de agujeros en paramentos, falsos techos, muros, forjados y losas, para el paso de instalaciones. Colocación de pasamuros. Colocación y recibido de cajas para elementos empotrados. Sellado de agujeros y huecos de paso de instalaciones. Criterio de medición de proyecto: Superficie construida, medida según documentación gráfica de Proyecto. Criterio de medición de obra: Se medirá la superficie realmente ejecutada según especificaciones de Proyecto.				
		Uds.	Superficie	Ancho	Parcial	Subtotal
Nave		1	928,760		928,760	

Presupuesto parcial nº 3 ALBAÑILERIA

Nº	Ud	Descripción	Medición	Precio	Importe		
				928,760	928,760		
			Total m²:	928,760	1,55	1.439,58	
3.6	M²	Repercusión por m² de superficie construida de obra, de ayudas de cualquier trabajo de albañilería, necesarias para la correcta ejecución de la instalación de apliques y luminarias para iluminación, con un grado de complejidad medio, en edificio de otros usos, incluida p/p de elementos comunes. Incluso material auxiliar para la correcta ejecución de los trabajos. Incluye: Trabajos de apertura y tapado de rozas. Apertura de agujeros en paramentos, falsos techos, muros, forjados y losas, para el paso de instalaciones. Colocación de pasamuros. Colocación y recibido de cajas para elementos empotrados. Sellado de agujeros y huecos de paso de instalaciones. Criterio de medición de proyecto: Superficie construida, medida según documentación gráfica de Proyecto. Criterio de medición de obra: Se medirá la superficie realmente ejecutada según especificaciones de Proyecto.					
		Uds.	Superficie	Ancho	Parcial	Subtotal	
Nave		1	928,760		928,760		
					928,760	928,760	
			Total m²:	928,760	2,30	2.136,15	
3.7	M²	Repercusión por m² de superficie construida de obra, de ayudas de cualquier trabajo de albañilería, necesarias para la correcta ejecución de la instalación de fontanería formada por: acometida, tubo de alimentación, batería de contadores, grupo de presión, depósito, montantes, instalación interior, cualquier otro elemento componente de la instalación, accesorios y piezas especiales, con un grado de complejidad bajo, en edificio de otros usos, incluida p/p de elementos comunes. Incluso material auxiliar para la correcta ejecución de los trabajos. Incluye: Trabajos de apertura y tapado de rozas. Apertura de agujeros en paramentos, falsos techos, muros, forjados y losas, para el paso de instalaciones. Colocación de pasamuros. Colocación y recibido de cajas para elementos empotrados. Sellado de agujeros y huecos de paso de instalaciones. Criterio de medición de proyecto: Superficie construida, medida según documentación gráfica de Proyecto. Criterio de medición de obra: Se medirá la superficie realmente ejecutada según especificaciones de Proyecto.					
		Uds.	Superficie	Alto	Parcial	Subtotal	
Nave		1	928,760		928,760		
					928,760	928,760	
			Total m²:	928,760	6,20	5.758,31	
3.8	M²	Repercusión por m² de superficie construida de obra, de ayudas de cualquier trabajo de albañilería, necesarias para la correcta ejecución de la instalación de salubridad formada por: sistema de evacuación (bajantes interiores y exteriores de aguas pluviales y residuales, canalones, botes sifónicos, colectores suspendidos, sistemas de elevación, derivaciones individuales y cualquier otro elemento componente de la instalación), con un grado de complejidad bajo, en edificio de otros usos, incluida p/p de elementos comunes. Incluso material auxiliar para la correcta ejecución de los trabajos. Incluye: Trabajos de apertura y tapado de rozas. Apertura de agujeros en paramentos, falsos techos, muros, forjados y losas, para el paso de instalaciones. Colocación de pasamuros. Colocación y recibido de cajas para elementos empotrados. Tapado de agujeros y huecos de paso de instalaciones. Criterio de medición de proyecto: Superficie construida, medida según documentación gráfica de Proyecto. Criterio de medición de obra: Se medirá la superficie realmente ejecutada según especificaciones de Proyecto.					
		Uds.	Largo	Ancho	Alto	Parcial	Subtotal
NAve		1	928,760			928,760	
						928,760	928,760
			Total m²:	928,760	5,20		4.829,55
			Total presupuesto parcial nº 3 ALBAÑILERIA :				21.319,32

Presupuesto parcial nº 4 CARPINTERIAS

Nº	Ud	Descripción	Medición				Precio	Importe
4.1	Ud	<p>Armazón metálico de chapa ondulada y travesaños metálicos, preparado para alojar la hoja de una puerta corredera simple, de madera, de 80x210 cm y 5,5 cm de espesor máximo de hoja; colocación en entramado autoportante de placas de yeso, de 12,5 cm de espesor total, incluyendo el entramado autoportante y las placas.</p> <p>Incluye: Montaje y colocación del armazón con los distanciadores en sus alojamientos. Nivelación y fijación a la pared con pelladas de mortero o yeso. Fijación sobre el pavimento mediante atornillado. Rejuntado.</p> <p>Criterio de medición de proyecto: Número de unidades previstas, según documentación gráfica de Proyecto.</p> <p>Criterio de medición de obra: Se medirá el número de unidades realmente ejecutadas según especificaciones de Proyecto.</p>	Uds.	Largo	Ancho	Alto	Parcial	Subtotal
		Aseos accesibles	2				2,000	
							2,000	2,000
		Total Ud:	2,000				291,71	583,42
4.2	Ud	<p>Puerta interior corredera para armazón metálico, ciega, de una hoja de 210x82,5x3,5 cm, de tablero de fibras acabado en melamina color blanco, con alma alveolar de papel kraft, formado por alma alveolar de papel kraft y chapado de tablero de fibras, acabado con revestimiento de melamina; precerco de pino país de 90x35 mm; galces de MDF, con revestimiento de melamina, color color blanco de 90x20 mm; tapajuntas de MDF, con revestimiento de melamina, color color blanco de 70x10 mm en ambas caras. Incluso, herrajes de colgar, de cierre y tirador con manecilla para cierre de aluminio, serie básica.</p> <p>Incluye: Presentación de la puerta. Colocación de los herrajes de colgar. Colocación de la hoja. Colocación de los herrajes de cierre. Colocación de accesorios. Ajuste final.</p> <p>Criterio de medición de proyecto: Número de unidades previstas, según documentación gráfica de Proyecto.</p> <p>Criterio de medición de obra: Se medirá el número de unidades realmente ejecutadas según especificaciones de Proyecto.</p>	Uds.	Largo	Ancho	Alto	Parcial	Subtotal
		Aseos accesibles	2				2,000	
							2,000	2,000
		Total Ud:	2,000				232,59	465,18
4.3	Ud	<p>Puerta interior abatible, ciega, de una hoja de 203x72,5x3,5 cm, de tablero aglomerado, prelacada en blanco, barnizada en taller, con plafones de forma recta; precerco de pino país de 90x35 mm; galces de MDF, con rechapado de madera, de pino país de 90x20 mm; tapajuntas de MDF, con rechapado de madera, de pino país de 70x10 mm en ambas caras. Incluso, bisagras, herrajes de colgar, de cierre y manivela sobre escudo largo de latón, color negro, acabado brillante, serie básica.</p> <p>Incluye: Presentación de la puerta. Colocación de los herrajes de colgar. Colocación de la hoja. Colocación de los herrajes de cierre. Colocación de accesorios. Ajuste final.</p> <p>Criterio de medición de proyecto: Número de unidades previstas, según documentación gráfica de Proyecto.</p> <p>Criterio de medición de obra: Se medirá el número de unidades realmente ejecutadas según especificaciones de Proyecto.</p>	Uds.	Largo	Ancho	Alto	Parcial	Subtotal
		Acceso vestuarios	2				2,000	
							2,000	2,000
		Total Ud:	2,000				355,26	710,52

Presupuesto parcial nº 4 CARPINTERIAS

Nº	Ud	Descripción	Medición				Precio	Importe
4.4	Ud	<p>Cabina sanitaria, de 900x1400 mm y 2000 mm de altura, de tablero fenólico HPL, de 13 mm de espesor, color a elegir; compuesta de: puerta de 600x2000 mm; estructura soporte de aluminio anodizado, formada por perfil guía horizontal de sección circular de 25 mm de diámetro, rosetas, pinzas de sujeción de los tableros y perfiles en U de 20x15 mm para fijación a la pared y herrajes de acero inoxidable AISI 316L, formados por bisagras con muelle, tirador con condensa e indicador exterior de libre y ocupado, y pies regulables en altura hasta 150 mm. Incluso ajuste de la hoja, fijación de los herrajes, nivelación y ajuste final. Totalmente montada.</p> <p>Incluye: Replanteo. Colocación de los herrajes de colgar. Colocación de la hoja. Colocación de los herrajes de cierre y accesorios. Nivelación y ajuste final.</p> <p>Criterio de medición de proyecto: Número de unidades previstas, según documentación gráfica de Proyecto.</p> <p>Criterio de medición de obra: Se medirá el número de unidades realmente colocadas según especificaciones de Proyecto.</p>	Uds.	Largo	Ancho	Alto	Parcial	Subtotal
		Vestuario femenino	1				1,000	
		Vestuario masculino	1				1,000	
							2,000	2,000
		Total Ud:				2,000	337,46	674,92
4.5	Ud	<p>Rejilla cuadrada de plástico, con lamas horizontales fijas, salida de aire con inclinación de 15°, color blanco RAL 9010, con mosquitera, para conducto de admisión o extracción, de 125 mm de diámetro. Incluso elementos de fijación.</p> <p>Incluye: Replanteo. Colocación y fijación.</p> <p>Criterio de medición de proyecto: Número de unidades previstas, según documentación gráfica de Proyecto.</p> <p>Criterio de medición de obra: Se medirá el número de unidades realmente ejecutadas según especificaciones de Proyecto.</p>	Uds.	Largo	Ancho	Alto	Parcial	Subtotal
		Ventilacion	1				1,000	
							1,000	1,000
		Total Ud:				1,000	27,70	27,70
		Total presupuesto parcial nº 4 CARPINTERIAS :						2.461,74

Presupuesto parcial nº 5 REVESTIMIENTOS Y RECIBIDOS

Nº	Ud	Descripción	Medición				Precio	Importe
5.1	M²	<p>Pulido mecánico en obra de superficie de hormigón endurecido, mediante extendido de lechada de cemento CEM II/B-P 32,5 N 1/2; desbastado o rebaje, con una muela basta entre 36 y 60, según el estado en que se encuentre el suelo; planificado o pulido basto, con abrasivo de grano entre 80 y 120; extendido de una nueva lechada de las mismas características que la primera; y afinado, con abrasivo de grano 220.</p> <p>Incluye: Preparación y extendido de la lechada. Desbastado o rebaje. Planificado o pulido basto. Extendido de nueva lechada. Afinado. Repaso de los rincones de difícil acceso, con pulidora de mano o fija. Lavado. Evacuación de las aguas sucias. Protección del pavimento. Retirada y acopio de los restos generados. Carga de los restos generados sobre camión o contenedor.</p> <p>Criterio de medición de proyecto: Superficie medida según documentación gráfica de Proyecto.</p> <p>Criterio de medición de obra: Se medirá la superficie realmente ejecutada según especificaciones de Proyecto.</p>	Uds.	Largo	Ancho	Alto	Parcial	Subtotal
Pavimento nave general			1	755,270			755,270	
							755,270	755,270
Total m²					755,270		5,67	4.282,38
5.2	M²	<p>Aplicación manual de dos manos de pintura epoxi, color a elegir, acabado mate, textura lisa, la primera mano diluida con un 10% de agua y la siguiente sin diluir, (rendimiento: 0,18 kg/m² cada mano); sobre suelo base de hormigón.</p> <p>Incluye: Limpieza general de la superficie soporte. Preparación de la mezcla. Aplicación de una mano de fondo y una mano de acabado.</p> <p>Criterio de medición de proyecto: Superficie medida según documentación gráfica de Proyecto, con el mismo criterio que el soporte base.</p> <p>Criterio de medición de obra: Se medirá la superficie realmente ejecutada según especificaciones de Proyecto, con el mismo criterio que el soporte base.</p>	Uds.	Largo	Ancho	Alto	Parcial	Subtotal
Pavimento nave general			1	755,270			755,270	
							755,270	755,270
Total m²					755,270		3,77	2.847,37
5.3	M²	<p>Pavimento interior de piezas de gres porcelánico esmaltado, de 200x200x10 mm, gama media, capacidad de absorción de agua E<0,5%, grupo Bla, según UNE-EN 14411, con resistencia al deslizamiento Rd>45 según UNE-EN 16165 y resbaladilidad clase 3 según CTE. SOPORTE: de mortero de cemento. COLOCACIÓN: en capa fina y mediante encolado simple con adhesivo cementoso mejorado, C2 TE, según UNE-EN 12004, con deslizamiento reducido y tiempo abierto ampliado. REJUNTADO: con mortero de juntas cementoso mejorado, con absorción de agua reducida y resistencia elevada a la abrasión tipo CG 2 W A, color blanco, en juntas de 2 mm de espesor.</p> <p>Incluye: Limpieza y comprobación de la superficie soporte. Replanteo de los niveles de acabado. Replanteo de la disposición de las piezas y juntas de movimiento. Aplicación del adhesivo. Colocación de las crucetas. Colocación de las piezas a punta de paleta. Formación de juntas de partición, perimetrales y estructurales. Rejuntado. Eliminación y limpieza del material sobrante. Limpieza final del pavimento.</p> <p>Criterio de medición de proyecto: Superficie útil, medida según documentación gráfica de Proyecto. No se ha incrementado la medición por roturas y recortes, ya que en la descomposición se ha considerado un 5% más de piezas.</p> <p>Criterio de medición de obra: Se medirá la superficie realmente ejecutada según especificaciones de Proyecto.</p>	Uds.	Superficie	Ancho		Parcial	Subtotal
Vestuarios								
Vestuario femenino			1	24,490			24,490	
Vestuario masculino			1	24,100			24,100	
							48,590	48,590
Total m²					48,590		64,04	3.111,70

Presupuesto parcial nº 5 REVESTIMIENTOS Y RECIBIDOS

Nº	Ud	Descripción	Medición				Precio	Importe
5.4	M	Rodapié de gres porcelánico, de 80 mm, gama básica. COLOCACIÓN: en capa fina, con adhesivo cementoso de fraguado normal, C1 sin ninguna característica adicional, gris. REJUNTADO: con mortero de juntas cementoso mejorado, con absorción de agua reducida y resistencia elevada a la abrasión tipo CG 2 W A, color blanco, para juntas de 2 a 15 mm. Incluye: Replanteo de las piezas. Corte de las piezas y formación de encajes en esquinas y rincones. Colocación del rodapié. Rejuntado. Criterio de medición de proyecto: Longitud medida según documentación gráfica de Proyecto, sin incluir huecos de puertas. Criterio de medición de obra: Se medirá la longitud realmente ejecutada según especificaciones de Proyecto.	Uds.	Largo	Ancho	Alto	Parcial	Subtotal
		Vestuario femenino	1	25,950			25,950	
		Vestuario masculino	1	25,560			25,560	
							51,510	51,510
		Total m				51,510	9,92	510,98
5.5	M ²	Revestimiento interior con piezas de gres esmaltado, de 200x200 mm, gama básica, capacidad de absorción de agua E<3%, grupo BIb, según UNE-EN 14411. SOPORTE: paramento de mortero de cemento, vertical, de hasta 3 m de altura. COLOCACIÓN: en capa fina y mediante encolado simple con adhesivo cementoso mejorado, C2 TE, según UNE-EN 12004, con deslizamiento reducido y tiempo abierto ampliado, REJUNTADO: con mortero de juntas cementoso mejorado, con absorción de agua reducida y resistencia elevada a la abrasión tipo CG 2 W A, color blanco, en juntas de 3 mm de espesor. Incluso crucetas de PVC. Incluye: Preparación de la superficie soporte. Replanteo de los niveles, de la disposición de piezas y de las juntas. Corte y cajeado de las piezas. Preparación y aplicación del material de colocación. Formación de juntas de movimiento. Colocación de las piezas. Rejuntado. Acabado y limpieza final. Criterio de medición de proyecto: Superficie medida según documentación gráfica de Proyecto, deduciendo los huecos de superficie mayor de 3 m ² . No se ha incrementado la medición por roturas y recortes, ya que en la descomposición se ha considerado un 5% más de piezas. Criterio de medición de obra: Se medirá la superficie realmente ejecutada según especificaciones de Proyecto, deduciendo los huecos de superficie mayor de 3 m ² .	Uds.	Largo	Alto		Parcial	Subtotal
		Vestuario femenino	1	7,620	2,400		18,288	
		Vestuario masculino	1	7,510	2,400		18,024	
							36,312	36,312
		Total m ²				36,312	41,57	1.509,49
5.6	M ²	Aplicación manual de dos manos de pintura plástica, acabado mate, textura lisa, diluidas con un 15% de agua o sin diluir, (rendimiento: 0,1 l/m ² cada mano); previa aplicación de una mano de imprimación acrílica reguladora de la absorción, sobre paramento interior de yeso o escayola, vertical, de hasta 3 m de altura. Criterio de valoración económica: El precio incluye la protección de los elementos del entorno que puedan verse afectados durante los trabajos y la resolución de puntos singulares. Incluye: Preparación del soporte. Aplicación de una mano de fondo. Aplicación de dos manos de acabado. Criterio de medición de proyecto: Superficie medida según documentación gráfica de Proyecto, con el mismo criterio que el soporte base. Criterio de medición de obra: Se medirá la superficie realmente ejecutada según especificaciones de Proyecto, con el mismo criterio que el soporte base.	Uds.	Largo	Ancho	Alto	Parcial	Subtotal
		Sala auxiliar	1	30,350		2,500	75,875	
		Vestuario femenino	1	25,950		2,350	60,983	
		Vestuario masculino	1	25,560		2,350	60,066	
		Nave	2	41,750		5,580	465,930	
			1	6,910		6,700	46,297	
			1	16,330		6,700	109,411	

Presupuesto parcial nº 5 REVESTIMIENTOS Y RECIBIDOS

Nº	Ud	Descripción	Medición	Precio	Importe
		Box vestuarios exterior	1 15,280 2,550	38,964	
		Box sala auxiliar	1 15,130 2,550	38,582	
				896,108	896,108
		Total m ²:	896,108	9,62	8.620,56
5.7	M ²	<p>Aplicación manual de dos manos de pintura plástica, acabado mate, textura lisa, diluidas con un 15% de agua o sin diluir, (rendimiento: 0,1 l/m² cada mano); previa aplicación de una mano de imprimación acrílica reguladora de la absorción, sobre paramento interior de yeso o escayola, horizontal, hasta 3 m de altura.</p> <p>Criterio de valoración económica: El precio incluye la protección de los elementos del entorno que puedan verse afectados durante los trabajos y la resolución de puntos singulares.</p> <p>Incluye: Preparación del soporte. Aplicación de una mano de fondo. Aplicación de dos manos de acabado.</p> <p>Criterio de medición de proyecto: Superficie medida según documentación gráfica de Proyecto, con el mismo criterio que el soporte base.</p> <p>Criterio de medición de obra: Se medirá la superficie realmente ejecutada según especificaciones de Proyecto, con el mismo criterio que el soporte base.</p>			
		Uds. Superficie Ancho		Parcial	Subtotal
		Sala auxiliar	1 50,350	50,350	
		Vestuario femenino	1 24,490	24,490	
		Vestuario masculino	1 24,100	24,100	
				98,940	98,940
		Total m ²:	98,940	11,47	1.134,84
		Total presupuesto parcial nº 5 REVESTIMIENTOS Y RECIBIDOS :			22.017,32

Presupuesto parcial nº 6 VENTILACION

Nº	Ud	Descripción	Medición				Precio	Importe
6.1	Ud	Ventilador helicoidal mural, con hélice de plástico reforzada con fibra de vidrio, cuerpo y sombrerete de aluminio, base de acero galvanizado y motor de dos velocidades para alimentación trifásica a 400 V y 50 Hz de frecuencia, con protección térmica, aislamiento clase F, grado de protección IP65, de 1350 r.p.m., potencia absorbida 0,66 kW, caudal máximo 7100 m³/h, nivel de presión sonora 67 dBA, con malla de protección contra la entrada de hojas y pájaros, para conducto de extracción de 500 mm de diámetro. Incluso accesorios y elementos de fijación. Incluye: Replanteo. Colocación y fijación del ventilador. Conexionado y comprobación de su correcto funcionamiento. Criterio de medición de proyecto: Número de unidades previstas, según documentación gráfica de Proyecto. Criterio de medición de obra: Se medirá el número de unidades realmente ejecutadas según especificaciones de Proyecto.	Uds.	Largo	Ancho	Alto	Parcial	Subtotal
Nave			1				1,000	
							1,000	1,000
			Total Ud:		1,000		117,95	117,95
6.2	Ud	Extractor mecánico formado por ventilador helicoidal, velocidad 2350 r.p.m., potencia máxima de 9 W, caudal de descarga libre 80 m³/h, nivel de presión sonora de 33 dBA, de dimensiones 121x94x121 mm, diámetro de salida 94 mm, color blanco, motor para alimentación monofásica a 230 V y 50 Hz de frecuencia. Incluso accesorios y elementos de fijación. Incluye: Replanteo. Colocación y fijación. Conexionado y comprobación de su correcto funcionamiento. Criterio de medición de proyecto: Número de unidades previstas, según documentación gráfica de Proyecto. Criterio de medición de obra: Se medirá el número de unidades realmente ejecutadas según especificaciones de Proyecto.	Uds.	Largo	Ancho	Alto	Parcial	Subtotal
Vestuarios			1				1,000	
							1,000	1,000
			Total Ud:		1,000		566,23	566,23
			Total presupuesto parcial nº 6 VENTILACION :					684,18

Presupuesto parcial nº 7 FONTANERIA Y SANEAMIENTO

Nº	Ud	Descripción	Medición				Precio	Importe
7.1	Ud	Barra de sujeción para minusválidos, rehabilitación y tercera edad, para inodoro, colocada en pared, abatible, con forma de U, de aluminio y nylon, de dimensiones totales 796x180 mm con tubo de 35 mm de diámetro exterior y 1,5 mm de espesor, con portarrollos de papel higiénico. Incluso elementos de fijación. Incluye: Replanteo y trazado en el paramento de la situación de la barra. Colocación, nivelación y fijación de los elementos de soporte. Limpieza del elemento. Criterio de medición de proyecto: Número de unidades previstas, según documentación gráfica de Proyecto. Criterio de medición de obra: Se medirá el número de unidades realmente colocadas según especificaciones de Proyecto.	Uds.	Largo	Ancho	Alto	Parcial	Subtotal
		Aseo accesible femenino	1				1,000	
		Aseo accesible masculino	1				1,000	
							2,000	2,000
		Total Ud:			2,000		357,40	714,80
7.2	Ud	Inodoro de porcelana sanitaria, con tanque bajo, gama básica, color blanco, con asiento y tapa lacados, mecanismo de descarga de 3/6 litros, con juego de fijación y codo de evacuación. Incluso llave de regulación, enlace de alimentación flexible y silicona para sellado de juntas. Incluye: Replanteo. Colocación y fijación del aparato. Montaje del desagüe. Conexión a la red de evacuación. Montaje de la grifería. Conexión a la red de agua fría. Comprobación de su correcto funcionamiento. Sellado de juntas. Criterio de medición de proyecto: Número de unidades previstas, según documentación gráfica de Proyecto. Criterio de medición de obra: Se medirá el número de unidades realmente colocadas según especificaciones de Proyecto.	Uds.	Largo	Ancho		Parcial	Subtotal
		Vestuario femenino	2				2,000	
		Vestuario masculino	2				2,000	
							4,000	4,000
		Total Ud:			4,000		345,85	1.383,40
7.3	Ud	Lavabo de porcelana sanitaria, mural, gama básica, color blanco, de 350x320 mm, y desagüe, acabado cromado. Incluso juego de fijación y silicona para sellado de juntas. Criterio de valoración económica: El precio no incluye la grifería. Incluye: Replanteo. Colocación y fijación del aparato. Montaje del desagüe. Conexión a la red de evacuación. Comprobación de su correcto funcionamiento. Sellado de juntas. Criterio de medición de proyecto: Número de unidades previstas, según documentación gráfica de Proyecto. Criterio de medición de obra: Se medirá el número de unidades realmente colocadas según especificaciones de Proyecto.	Uds.	Largo	Ancho		Parcial	Subtotal
		Vestuario femenino	2				2,000	
		Vestuario masculino	2				2,000	
							4,000	4,000
		Total Ud:			4,000		176,93	707,72

Presupuesto parcial nº 7 FONTANERIA Y SANEAMIENTO

Nº	Ud	Descripción	Medición				Precio	Importe
7.4	Ud	Lavabo mural con frontal ergonómico, de porcelana sanitaria, acabado termoesmaltado, color blanco, de 550x550x150 mm, con un orificio para la grifería y rebosadero, con válvula de desagüe de latón cromado y juego de fijación de 2 piezas, con pedestal de lavabo, de porcelana sanitaria, acabado termoesmaltado, color blanco, y desagüe con sifón botella de ABS, acabado brillante imitación cromo. Incluso juego de fijación y silicona para sellado de juntas. Criterio de valoración económica: El precio no incluye la grifería. Incluye: Replanteo. Colocación y fijación del aparato. Montaje del desagüe. Conexión a la red de evacuación. Comprobación de su correcto funcionamiento. Sellado de juntas. Criterio de medición de proyecto: Número de unidades previstas, según documentación gráfica de Proyecto. Criterio de medición de obra: Se medirá el número de unidades realmente colocadas según especificaciones de Proyecto.	Uds.	Largo	Ancho		Parcial	Subtotal
		Aseo accesible femenino	1				1,000	
		Aseo accesible masculino	1				1,000	
							2,000	2,000
		Total Ud:	2,000				384,50	769,00
7.5	Ud	Instalación interior de fontanería para cuarto de baño con dotación para: inodoro, lavabo sencillo, ducha de obra, realizada con tubo de polietileno reticulado (PE-X), para la red de agua fría y caliente que conecta la derivación particular o una de sus ramificaciones con cada uno de los aparatos sanitarios, con los diámetros necesarios para cada punto de servicio. Incluso llaves de paso de cuarto húmedo para el corte del suministro de agua, de polietileno reticulado (PE-X), material auxiliar para montaje y sujeción a la obra, derivación particular, accesorios de derivaciones. Criterio de valoración económica: El precio no incluye las ayudas de albañilería para instalaciones. Incluye: Replanteo. Colocación y fijación de tuberías y llaves. Criterio de medición de proyecto: Número de unidades previstas, según documentación gráfica de Proyecto. Criterio de medición de obra: Se medirá el número de unidades realmente ejecutadas según especificaciones de Proyecto.	Uds.	Largo	Ancho	Alto	Parcial	Subtotal
		Vestuario femenino	1				1,000	
		Vestuario masculino	1				1,000	
							2,000	2,000
		Total Ud:	2,000				587,86	1.175,72
7.6	Ud	Red interior de evacuación, para cuarto de baño con dotación para: inodoro, lavabo sencillo, ducha de obra, realizada con tubo de PVC, serie B para la red de desagües que conectan la evacuación de los aparatos con la bajante, con los diámetros necesarios para cada punto de servicio, y sumidero sifónico de PVC con rejilla de acero inoxidable de 100x100 mm y salidas vertical y horizontal de 40 mm de diámetro. Incluso líquido limpiador, adhesivo para tubos y accesorios de PVC, material auxiliar para montaje y sujeción a la obra, accesorios y piezas especiales. Criterio de valoración económica: El precio no incluye la impermeabilización del suelo y las paredes de la ducha, hasta 60 cm de altura ni el enfoscado con mortero hidrófugo. Incluye: Replanteo. Presentación en seco de los tubos. Fijación del material auxiliar para montaje y sujeción a la obra. Montaje, conexionado y comprobación de su correcto funcionamiento. Criterio de medición de proyecto: Número de unidades previstas, según documentación gráfica de Proyecto. Criterio de medición de obra: Se medirá el número de unidades realmente ejecutadas según especificaciones de Proyecto.	Uds.	Largo	Ancho	Alto	Parcial	Subtotal
		Vestuario femenino	1				1,000	
		Vestuario masculino	1				1,000	
							2,000	2,000
		Total Ud:	2,000				421,27	842,54

Nº	Ud	Descripción	Medición	Precio	Importe		
7.7	Ud	Termo eléctrico para el servicio de A.C.S., mural vertical, resistencia blindada, capacidad 80 l, potencia 2 kW, de 758 mm de altura y 450 mm de diámetro, formado por cuba de acero vitrificado, aislamiento de espuma de poliuretano, ánodo de sacrificio de magnesio. Incluso soporte y anclajes de fijación, válvula de seguridad antirretorno, llaves de corte de esfera, latiguillos flexibles, tanto en la entrada de agua como en la salida. Totalmente montado, conexionado y probado. Incluye: Replanteo del aparato. Fijación en paramento mediante elementos de anclaje. Colocación del aparato y accesorios. Conexionado con las redes de conducción de agua, eléctrica y de tierra. Puesta en marcha. Criterio de medición de proyecto: Número de unidades previstas, según documentación gráfica de Proyecto. Criterio de medición de obra: Se medirá el número de unidades realmente ejecutadas según especificaciones de Proyecto.					
		Uds.	Largo	Ancho	Alto	Parcial	Subtotal
	Termo	1				1,000	
						1,000	1,000
	Total Ud	1,000				332,42	332,42
	Total presupuesto parcial nº 7 FONTANERIA Y SANEAMIENTO :						5.925,60

Presupuesto parcial nº 8 ELECTRICIDAD E ILUMINACION

Nº	Ud	Descripción	Medición				Precio	Importe
8.1	Ud	Campana LED para industria, no regulable, de 278 mm de diámetro y 162 mm de altura, de 100 W, alimentación a 220/240 V y 50-60 Hz, con lámpara LED SMD, temperatura de color 6000 K, cuerpo de aluminio extruido de color negro, haz de luz extensivo 120° y difusor de policarbonato, índice de deslumbramiento unificado menor de 19, índice de reproducción cromática mayor de 80, flujo luminoso 13500 lúmenes, grado de protección IP65, con cadena de acero de 1,5 m de longitud. Instalación suspendida. Incluye: Replanteo. Montaje, conexionado y comprobación de su correcto funcionamiento. Criterio de medición de proyecto: Número de unidades previstas, según documentación gráfica de Proyecto. Criterio de medición de obra: Se medirá el número de unidades realmente ejecutadas según especificaciones de Proyecto.						
			Uds.	Largo	Ancho	Alto	Parcial	Subtotal
Luminarias nave			12				12,000	
							12,000	12,000
Total Ud:						12,000	31,80	381,60
8.2	Ud	Luminaria rectangular, no regulable, de 1195x295x34 mm, de 40 W, alimentación a 220/240 V y 50-60 Hz, con lámpara LED no reemplazable, temperatura de color 4000 K, óptica formada por reflector recubierto con aluminio vaporizado, acabado muy brillante, de alto rendimiento, haz de luz extensivo 120°, difusor de polimetilmetacrilato (PMMA), aro embellecedor de aluminio inyectado, acabado termoesmaltado, de color blanco, marco de aluminio para instalación en superficie, índice de deslumbramiento unificado menor de 19, índice de reproducción cromática mayor de 80, flujo luminoso 3461 lúmenes, grado de protección IP44. Instalación en superficie. Incluye: Replanteo. Montaje, conexionado y comprobación de su correcto funcionamiento. Criterio de medición de proyecto: Número de unidades previstas, según documentación gráfica de Proyecto. Criterio de medición de obra: Se medirá el número de unidades realmente ejecutadas según especificaciones de Proyecto.						
LED superficie techo			Uds.	Largo	Ancho	Alto	Parcial	Subtotal
Sala auxiliar			4				4,000	
							4,000	4,000
Total Ud:						4,000	123,04	492,16
8.3	Ud	Luminaria circular fija de techo tipo Downlight, no regulable, de 18 W, alimentación a 220/240 V y 50-60 Hz, de 125 mm de diámetro de empotramiento y 110 mm de altura, con lámpara LED no reemplazable, temperatura de color 3000 K, óptica formada por reflector recubierto con aluminio vaporizado, acabado muy brillante, de alto rendimiento, haz de luz extensivo 66°, aro embellecedor de plástico, acabado termoesmaltado, de color blanco, índice de deslumbramiento unificado menor de 19, índice de reproducción cromática mayor de 80, flujo luminoso 882 lúmenes, grado de protección IP40, con flejes de fijación. Instalación empotrada. Incluye: Replanteo. Montaje, conexionado y comprobación de su correcto funcionamiento. Criterio de medición de proyecto: Número de unidades previstas, según documentación gráfica de Proyecto. Criterio de medición de obra: Se medirá el número de unidades realmente ejecutadas según especificaciones de Proyecto.						
			Uds.	Largo	Ancho	Alto	Parcial	Subtotal
Vestuario femenino			6				6,000	
Vestuario masculino			6				6,000	
							12,000	12,000
Total Ud:						12,000	20,55	246,60

Presupuesto parcial nº 8 ELECTRICIDAD E ILUMINACION

Nº	Ud	Descripción	Medición				Precio	Importe
8.4	Ud	Red eléctrica de distribución interior para local de 800 m², compuesta de los siguientes elementos: CUADRO GENERAL DE MANDO Y PROTECCIÓN formado por caja de superficie de material aislante con puerta opaca, para alojamiento del interruptor de control de potencia (ICP) (no incluido en este precio) en compartimento independiente y precintable y de los siguientes dispositivos: 1 interruptor general automático (IGA) de corte omnipolar, 9 interruptores diferenciales de 40 A, 9 interruptores automáticos magnetotérmicos de 10 A, 5 interruptores automáticos magnetotérmicos de 16 A, 2 interruptores automáticos magnetotérmicos de 25 A; CIRCUITOS INTERIORES constituidos por cables unipolares con conductores de cobre, RZ1-K (AS) reacción al fuego clase Cca-s1b,d1,a1 3G2,5 mm² y 5G6 mm², en bandejas perforadas de PVC rígido, cuyos agujeros representan menos del 30% de la superficie: 4 circuitos para alumbrado, 4 circuitos para tomas de corriente, 2 circuitos para ventilación, 4 circuitos para alumbrado de emergencia, 1 circuito para cierre automatizado, 1 circuito para sistema de detección y alarma de incendios; MECANISMOS: gama básica (tecla o tapa y marco: blanco; embellecedor: blanco). Totalmente montada, conexionada y probada. Incluye: Replanteo y trazado de canalizaciones. Colocación de la caja para el cuadro. Montaje de los componentes. Colocación y fijación de las bandejas. Colocación de cajas de empotrar. Tendido y conexionado de cables. Colocación de mecanismos. Criterio de medición de proyecto: Número de unidades previstas, según documentación gráfica de Proyecto. Criterio de medición de obra: Se medirá el número de unidades realmente ejecutadas según especificaciones de Proyecto.						
			Uds.	Largo	Ancho	Alto	Parcial	Subtotal
Nave			1				1,000	
							1,000	1,000
Total Ud:						1,000	10.300,80	10.300,80
8.5	Ud	Detector de presencia, gama básica formado por mecanismo de conmutación para automatización del sistema de alumbrado, detector de presencia de material termoplástico color blanco acabado brillante y marco embellecedor para 1 elemento de material termoplástico color blanco acabado brillante. Instalación empotrada. Criterio de valoración económica: El precio no incluye la caja para mecanismo empotrado. Incluye: Montaje, conexionado y comprobación de su correcto funcionamiento. Criterio de medición de proyecto: Número de unidades previstas, según documentación gráfica de Proyecto. Criterio de medición de obra: Se medirá el número de unidades realmente ejecutadas según especificaciones de Proyecto.						
			Uds.	Largo	Ancho	Alto	Parcial	Subtotal
Vestuario femenino			3				3,000	
Vestuario masculino			3				3,000	
							6,000	6,000
Total Ud:						6,000	184,36	1.106,16
Total presupuesto parcial nº 8 ELECTRICIDAD E ILUMINACION :								12.527,32

Presupuesto parcial nº 9 PROTECCION CONTRA INCENDIOS

Nº	Ud	Descripción	Medición				Precio	Importe
9.1	Ud	Extintor portátil de polvo químico ABC polivalente, con presión incorporada con nitrógeno, con 6 kg de agente extintor, de eficacia 34A-233B, con casco de acero con revestimiento interior resistente a la corrosión y acabado exterior con pintura epoxi color rojo, tubo sonda, válvula de palanca, anilla de seguridad, manómetro, base de plástico y manguera con boquilla difusora. Incluso soporte y accesorios de montaje. Incluye: Colocación y fijación del soporte. Colocación del extintor. Criterio de medición de proyecto: Número de unidades previstas, según documentación gráfica de Proyecto. Criterio de medición de obra: Se medirá el número de unidades realmente colocadas según especificaciones de Proyecto.	Uds.	Largo	Ancho	Alto	Parcial	Subtotal
Nave			5				5,000	
							5,000	5,000
Total Ud:			5,000				43,91	219,55
9.2	Ud	Extintor portátil de nieve carbónica CO2, con 5 kg de agente extintor, de eficacia 89B, con casco de acero con acabado exterior con pintura epoxi color rojo, válvula de palanca, anilla de seguridad, manguera y trompa difusora. Incluso soporte y accesorios de montaje. Incluye: Colocación y fijación del soporte. Colocación del extintor. Criterio de medición de proyecto: Número de unidades previstas, según documentación gráfica de Proyecto. Criterio de medición de obra: Se medirá el número de unidades realmente colocadas según especificaciones de Proyecto.	Uds.	Largo	Ancho	Alto	Parcial	Subtotal
Nave			1				1,000	
							1,000	1,000
Total Ud:			1,000				79,94	79,94
9.3	Ud	Luminaria de emergencia, de 1,3 W, con lámpara LED no reemplazable, flujo luminoso 50 lúmenes, carcasa de 210x110x41 mm, aislamiento clase II, grados de protección IP42 e IK07, con baterías de Ni-Cd, autonomía de 1 h, alimentación a 220/240 V y 50-60 Hz y piloto luminoso indicador de carga color verde, en zonas comunes. Instalación en superficie. Incluso accesorios y elementos de fijación. Incluye: Replanteo. Fijación y nivelación. Montaje, conexionado y comprobación de su correcto funcionamiento. Criterio de medición de proyecto: Número de unidades previstas, según documentación gráfica de Proyecto. Criterio de medición de obra: Se medirá el número de unidades realmente ejecutadas según especificaciones de Proyecto.	Uds.	Largo	Ancho	Alto	Parcial	Subtotal
Nave			7				7,000	
Sala auxiliar			1				1,000	
Vestuario femenino			3				3,000	
Vestuario masculino			3				3,000	
							14,000	14,000
Total Ud:			14,000				55,13	771,82

Presupuesto parcial nº 9 PROTECCION CONTRA INCENDIOS

Nº	Ud	Descripción	Medición				Precio	Importe
9.4	M²	Franja cortafuegos inclinada, de 1 m en proyección horizontal, con una resistencia al fuego EI 60, para edificio de uso industrial, fijada mecánicamente a la medianera con subestructura soporte, sistema "PLACO", compuesta por 2 placas de yeso laminado DF / UNE-EN 520 - 1200 / 2500 / 15 / con los bordes longitudinales afinados, Placoflam PPF 15 "PLACO", formada por un alma de yeso de origen natural embutida e íntimamente ligada a dos láminas de cartón fuerte, reforzada por la inclusión en la masa de fibra de vidrio de hilo corto no tejido para mejorar su cohesión a temperaturas altas, fijadas a la subestructura soporte compuesta por canales y montantes, formando escuadras separadas 750 mm entre sí, suspensiones y perfiles separados 400 mm entre sí. Incluso tornillos para la fijación de las placas, y pasta y cinta para el tratamiento de juntas. Incluye: Replanteo. Formación de las escuadras con canales y montantes. Colocación y fijación de las escuadras. Instalación de suspensiones. Colocación a presión de los perfiles contra las suspensiones. Preparación y corte de las placas. Atornillado de las placas a los perfiles. Tratamiento de juntas. Criterio de medición de proyecto: Superficie medida según documentación gráfica de Proyecto. Criterio de medición de obra: Se medirá la superficie realmente ejecutada según especificaciones de Proyecto.	Uds.	Largo	Ancho	Alto	Parcial	Subtotal
Zona pistas			1	49,440	1,000		49,440	
				49,440	1,000		49,440	
							98,880	98,880
Total m²						98,880	78,29	7.741,32
9.5	Ud	Placa de señalización de medios de evacuación, de PVC fotoluminiscente, con categoría de fotoluminiscencia A según UNE 23035-4, de 224x224 mm. Incluso elementos de fijación. Incluye: Replanteo. Fijación al paramento. Criterio de medición de proyecto: Número de unidades previstas, según documentación gráfica de Proyecto. Criterio de medición de obra: Se medirá el número de unidades realmente ejecutadas según especificaciones de Proyecto.	Uds.	Largo	Ancho	Alto	Parcial	Subtotal
Evacuacion			3				3,000	
							3,000	3,000
Total Ud						3,000	19,13	57,39
9.6	Ud	Placa de señalización de equipos contra incendios, de PVC fotoluminiscente, con categoría de fotoluminiscencia A según UNE 23035-4, de 210x210 mm. Incluso elementos de fijación. Incluye: Replanteo. Fijación al paramento. Criterio de medición de proyecto: Número de unidades previstas, según documentación gráfica de Proyecto. Criterio de medición de obra: Se medirá el número de unidades realmente ejecutadas según especificaciones de Proyecto.	Uds.	Largo	Ancho	Alto	Parcial	Subtotal
Extintores			5				5,000	
							5,000	5,000
Total Ud						5,000	10,66	53,30
Total presupuesto parcial nº 9 PROTECCION CONTRA INCENDIOS :								8.923,32

Presupuesto parcial nº 10 SEGURIDAD Y SALUD

Nº	Ud	Descripción	Medición	Precio	Importe
10.1	M ²	m ² . Ejecución del Plan de Seguridad y Salud o estudio básico, por m ² construido de local de tamaño medio, con un nivel de exigencia medio, previa aprobación por parte de la dirección facultativa del mencionado Plan o Estudio Básico, incluyendo en principio: instalaciones provisionales de obra y señalizaciones, protecciones personales, protecciones colectivas; todo ello cumpliendo la reglamentación vigente.			
		Uds.	Largo	Alto	Parcial Subtotal
Nave		928,76			928,760
					928,760
			Total m ²:	928,760	12,01
			Total presupuesto parcial nº 10 SEGURIDAD Y SALUD :		11.154,41

Nº	Ud	Descripción	Medición	Precio	Importe		
11.1	Ud	Canon de vertido por entrega de contenedor de 7 m³ con residuos inertes de ladrillos, tejas y materiales cerámicos, producidos en obras de construcción y/o demolición, en vertedero específico, instalación de tratamiento de residuos de construcción y demolición externa a la obra o centro de valorización o eliminación de residuos. Criterio de valoración económica: El precio no incluye el servicio de entrega, el alquiler, la recogida en obra del contenedor ni el transporte. Incluye: Nada. Criterio de medición de proyecto: Número de unidades previstas, según documentación gráfica de Proyecto. Criterio de medición de obra: Se medirá el número de unidades realmente entregadas según especificaciones de Proyecto.					
		Uds.	Largo	Ancho	Alto	Parcial	Subtotal
Contenedores		2				2,000	
						2,000	2,000
		Total Ud	2,000	47,28			94,56
		Total presupuesto parcial nº 11 GESTION DE RESIDUOS :					94,56

Presupuesto de ejecución material

1 DEMOLICIONES	445,19
2 ESTRUCTURA	5.737,00
3 ALBAÑILERIA	21.319,32
4 CARPINTERIAS	2.461,74
5 REVESTIMIENTOS Y RECIBIDOS	22.017,32
6 VENTILACION	684,18
7 FONTANERIA Y SANEAMIENTO	5.925,60
8 ELECTRICIDAD E ILUMINACION	12.527,32
9 PROTECCION CONTRA INCENDIOS	8.923,32
10 SEGURIDAD Y SALUD	11.154,41
11 GESTION DE RESIDUOS	94,56
Total	91.289,96

Asciende el presupuesto de ejecución material a la expresada cantidad de NOVENTA Y UN MIL DOSCIENTOS OCHENTA Y NUEVE EUROS CON NOVENTA Y SEIS CÉNTIMOS.

Zaragoza, Marzo 2026
Arquitecto
Clara Dobón Ricarte

PROYECTO DE OBRA Y ACTIVIDAD INOCUA EN PABELLÓN PARA USO DEPORTIVO PICKLEBALL

ESTUDIO BÁSICO DE SEGURIDAD Y SALUD

Calle Circunde 4, Nave 4A, 26006 Logroño (La Rioja)

Zaragoza, Marzo de 2026

01 | OBJETO DEL ESTUDIO

Según el 7 del RD 1627/1997, de 24 de octubre, "Disposiciones mínimas de seguridad y salud en obras de construcción para Prevención de Riesgos Laborales", el objeto de este Estudio Básico es servir de base para que el contratista elabore el correspondiente Plan de Seguridad y Salud en el Trabajo que analice, estudie, desarrolle y complemente las previsiones contenidas en este documento, en función de su propio sistema de ejecución de la obra

Como se detalla en el punto siguiente, teniendo en cuenta el alcance de la obra, el tiempo estimado y el número máximo de trabajadores en la obra se estima un número de jornales inferior a 500.

Para la adecuada eficacia de dichas medidas es necesario que el contrato de obra incluya las cláusulas que garanticen el cumplimiento efectivo de aquellas por parte de la empresa contratista, de las empresas por ella subcontratadas y/o de los trabajadores autónomos que utilice.

02 | CARACTERÍSTICAS DE LA OBRA PROYECTADA

Ubicación	Calle Circunde 4, Nave 4A, 26.006 Logroño (La Rioja)		
Linderos	Frente		Calle Circunde
	Derecha		Nave medianil 4B
	Izquierda	Gasolinera en parcela 2 de Calle Circunde	
	Fondo		Terreno sin uso
Estado actual	Pabellón sin uso		
Características	Las descritas en la memoria y en los planos.		
Distribución trabajos	Se prevé adjudicar a un solo contratista toda la obra.		
Personal	Dadas las características y dimensiones de la obra se estima un máximo de 3 personas trabajando simultáneamente.		
Plazo ejecución	Se estima un plazo no superior a 3 meses.		
Jornales trabajo	Teniendo en cuenta lo anterior se estima un máximo de 13 semanas*6días*3personas=234 Jornales de trabajo. Inferior a 500		
PEM	91.289,96 €		

03 | INSTALACIONES PROVISIONALES Y ASISTENCIA SANITARIA

Tipo	Número
Retretes	1
Lavabos	1
Taquillas	2
Botiquín	1

04 | HOSPITALES O CENTROS DE ATENCIÓN MÁS PRÓXIMOS Y DISTANCIA DESDE LA OBRA

Hospital Universitario San Pedro	
Calle Piqueras, 98, 26.006 Logroño	3,800 km
Hospital General de la Rioja	
Avenida Viana 1, 26.001 Logroño	4,500 km
Urgencias CARPA	
Calle Obispo Lepe 26.071 Logroño	3,000 km
Clinica Viamed Alxen	
Calle Sequoias 12, 26.008 Logroño	4,500 km
TELÉFONO DE AMBULANCIAS. Bomberos	080

05 | FASES DE LA OBRA

Ordenadas más o menos cronológicamente, se prevén las siguientes fases y medios auxiliares y maquinaria en ellas utilizados:

- Demoliciones	Escalera de mano, andamio sobre borriquetas y máquinas-herramienta eléctricas.
- Albañilería en general	Andamio metálico tubular o sobre borriquetas, hormigonera y máquinas-herramienta eléctricas.
- Instalaciones	Escalera de mano, andamio metálico tubular o sobre borriquetas y máquinas-herramienta eléctrica
- Revestimientos	Andamio metálico tubular o sobre borriquetas, hormigonera y mesa de sierra circular.
- Pintura	Escalera de mano y andamio metálico tubular o sobre borriquetas.
- Cerrajería	Escalera de mano, andamio metálico tubular o sobre borriquetas y máquinas herramienta eléctrica.

06 | MÁQUINAS, MEDIOS AUXILIARES E INSTALACIONES DE OBRA

Reunirán las siguientes características:

Máquinas-herramienta eléctricas en general (taladros, rozadoras, sierras, etc):

- dispondrán de protección eléctrica de doble aislamiento o, en su defecto, carcasa conectada a la red de tierra.
- en ambiente húmedo la alimentación de máquinas sin doble aislamiento se conectará a transformador de 24 v.
- los motores eléctricos estarán provistos de carcasa protectora.
- las transmisiones por correa dispondrán de protección de malla metálica sobre bastidor.
- las máquinas de corte tendrán el disco protegido con carcasa antiproyecciones.
- las máquinas con producción de polvo se utilizarán en vía húmeda.

Soldadora eléctrica

- Los tajos de soldadura estarán limpios y ordenados.
- Antes de comenzar a trabajar se comprobará la correcta conexión a tierra del grupo.
- El soldador, siempre que suelde, usará pantalla de mano y demás prendas de protección personal necesarias.
- Antes de empezar, comprobará que no hay personas en el entorno de la vertical del tajo.
- En cada pausa de trabajo se desconectará totalmente el grupo.

Hormigonera eléctrica (pastera)

- Dispondrá de botonera de mandos estanca y freno de basculamiento de bombo. Los órganos transmisores (correas, corona y engranajes) tendrán carcasa protectora conectada a tierra.

Mesa de sierra circular para material cerámico

- Tendrá carcasa de cubrición de disco, cuchillo divisor de corte, empujador de pieza a cortar y guía, carcasa de protección de poleas de transmisión, interruptor estanco y toma de tierra. Se prohíbe ubicar la sierra sobre lugares encharcados. Se mantendrá limpia la zona circundante a la mesa.

Escaleras de mano en general

- Queda prohibido el uso de escaleras de mano de construcción improvisada
- Trabajos que precisen esfuerzos y el uso de las dos manos, o en intemperie con condiciones climáticas desfavorables, con visibilidad reducida, etc.: se sustituirá la escalera por andamios, plataformas móviles, etc.
- Trabajo eléctrico o próximo a instalaciones eléctricas: se utilizará escalera aislante con aislamiento adecuado.
- Trabajo con escalera extensible: se asegurará que las abrazaderas se sujetan firmemente.
- Antes de ubicarla se inspeccionará el lugar de apoyo para evitar contactos con cables eléctricos, tuberías, etc.
- Dispondrá de zapatas antideslizantes. En suelo inclinado se utilizarán zapatas ajustables de forma que los travesaños queden en posición horizontal.
- El apoyo en el suelo siempre se hará con los largueros y nunca con el peldaño inferior.
- Antes de usarla se comprobará que la suela de los zapatos y los peldaños carecen de grasa, aceite, etc., se asegurará su estabilidad, con la base sólidamente asentada. La parte superior se

- sujetará al paramento sobre el que apoye, si éste no permite un apoyo estable, con abrazadera o similar.
- Si se utiliza cerca de vías de circulación de peatones o vehículos, se protegerá de posibles golpes y se impedirá el paso de personas por debajo de ella.
 - Durante el uso de la escalera se mantendrá siempre el cuerpo dentro de los largueros de la escalera.
 - La escalera sólo será utilizada por un trabajador.
 - Ascenso, trabajo y descenso: se hará con las manos libres, de frente a la escalera, agarrándose a los peldaños o largueros. Trabajos a más de 3,5 m desde el punto de operación al suelo, que requieran movimientos o esfuerzos peligrosos para la estabilidad del trabajador: se utilizará cinturón de seguridad o medidas alternativas.
 - Se prohíbe el transporte y manipulación de cargas por o desde escaleras de mano cuando por su peso o dimensiones puedan comprometer la seguridad del trabajador.
 - No se debe subir nunca por encima del tercer peldaño contado desde arriba.
 - Herramientas o materiales que se utilicen durante el trabajo en una escalera: nunca se dejarán sobre los peldaños sino en una bolsa sujeta a la escalera, colgada del hombro o sujeta a la cintura del trabajador.
 - Nunca se ha de mover una escalera de mano estando un trabajador sobre ella.
 - Después de utilizarla se debe: 1) limpiar las sustancias que pudieran haber caído sobre ella, 2) revisarla y, si tiene algún defecto que afecte a la seguridad, señalizarla con un rótulo que prohíba su uso, enviándola a reparar o sustituir, 3) almacenarla correctamente, no sobre el suelo sino colgada y apoyada sobre los largueros.
 - Procedimiento de revisión: peldaños, largueros, zapatas de sustentación, abrazaderas o dispositivos de fijación y, en las extensibles, además, cuerdas, cables, poleas y topes de retención.
 - No se emplearán escaleras y, en particular, las de > 5 m de longitud, de cuya resistencia no haya garantías.

Escaleras de mano simple

- Sobrepasarán en 1 m la altura a salvar. Se separarán de la pared en la base $\frac{1}{4}$ de la altura total. Dispondrán de zapatas antideslizantes.

Escalera de tijera

- Tendrá tensor de seguridad que estará completamente extendido e impida su apertura al ser utilizada.
- No se debe pasar de un lado a otro por la parte superior, ni tampoco trabajar a "caballo".

Andamios sobre borriquetas metálicas

- las borriquetas se montarán sobre superficies niveladas y firmes, tendrán cadenillas limitadoras de apertura máxima y estarán separadas ≤ 3.00 m.
- los extremos de la plataforma de trabajo no sobresaldrán de las borriquetas > 0.40 m.
- la plataforma tendrá una anchura ≥ 0.60 m (tres tablones trabados entre sí) y un espesor ≥ 7 cm.
- sobre el andamio se mantendrá, lo más uniformemente repartido posible, el material estrictamente necesario.
- las borriquetas con plataforma de trabajo a > 2 m de altura se arriostrarán entre sí mediante cruces de San Andrés y tendrán barandilla de 90 cm con pasamanos, listón intermedio y rodapié.
- la madera que se emplee será sana y estará exenta de nudos y defectos visibles.
- se prohíbe sustituir borriquetas por bidones, pilas de materiales o similares y apoyar plataformas sobre plataformas apoyadas a su vez en borriquetas.

Andamio metálico tubular

- se montará mediante bases con husillos de nivelación sobre superficies niveladas y firmes, a una distancia ≤ 0.30 m del paramento vertical en que se trabaje.
- las plataformas de trabajo se inmovilizarán con abrazaderas y pasadores y tendrán una anchura ≥ 0.60 m (tres tablones de un espesor ≥ 7 cm trabados entre sí, si son de madera.)
- sobre el andamio se mantendrá uniformemente repartido el material estrictamente necesario.
- los andamios con plataforma de trabajo a más de 2 m de altura se arriostrarán entre sí con cruces de San Andrés y dispondrán de barandilla de 90 cm con pasamanos, listón intermedio y rodapié.
- la madera que se emplee será sana y estará exenta de nudos y defectos visibles.
- se prohíbe expresamente la sustitución de elementos tubulares de andamio por bidones, pilas de materiales o similares y el apoyo de borriquetas sobre plataformas de trabajo de andamios tubulares.
- los operarios estarán capacitados para realizar su trabajo y estarán perfectamente informados de las normas preventivas relativas a su actividad.
- los andamios estarán en perfectas condiciones de mantenimiento, según instrucciones del fabricante.
- riesgo de caída de objetos desde el andamio: se emplearán plataformas con rodapié en todo el perímetro, y se evitará el acopio innecesario de material en el andamio.

Torretas o andamios metálicos sobre ruedas:

- plataformas de trabajo: tendrán la anchura máxima que permita la estructura del andamio, ≥ 0.60 m (3 tablones de espesor ≥ 7 cm trabados entre sí, si son de madera) y se inmovilizarán con abrazaderas y pasadores
- sobre el andamio se mantendrá, lo más uniformemente repartido posible, el material estrictamente necesario.
- se cumplirá que $h / l \leq 3$ (h: altura de la plataforma; l: lado menor), se arriostrarán con cruces de S. Andrés en la base y cada 2 cuerpos de altura y tendrán barandilla de 90 cm con pasamanos, listón intermedio y rodapié.
- la madera que se emplee será sana y estará exenta de nudos y defectos visibles.
- se prohíbe desplazar personas o materiales sobre las torretas, y su utilización si las ruedas no tienen frenos.

Instalación eléctrica

- tendrá toma de tierra $\leq 80 \Omega$ (en caso de no utilizar la del edificio) y, en general, cumplirá el REBT.
- el cuadro general se alojará en caja estanca de doble aislamiento, situada a $h > 1$ m e incluirá interruptores diferenciales con sensibilidad mínima de 300 mA para instalaciones de fuerza y de 30 mA para alumbrado.
- desde el cuadro general se hará la distribución con conductor de manguera de sección adecuada a la potencia a utilizar, aéreo en el exterior y en el interior suspendido del techo y sujeto con elementos no conductores.
- habrá tantos interruptores magnetotérmicos como circuitos.
- en cada planta o zona se instalarán suficientes cuadros de toma de corriente para que la longitud de los cables de conexión de aparatos sea ≤ 25 m. Los cuadros tendrán un tablero sobre el que se fijarán las bases de conexión necesarias, que cumplirán las condiciones de estanquidad y aislamiento de una instalación exterior.
- al pie de cada cuadro eléctrico se colocará un tablero de madera para evitar el contacto directo con el agua.

- las lámparas portátiles tendrán mango aislante y dispositivo protector de suficiente resistencia mecánica.
- todo lugar de trabajo o tránsito tendrá iluminación natural, artificial o mixta adecuada a las operaciones que en él se ejecuten; zona de trabajo que carezca de iluminación natural, ésta sea insuficiente o se proyecten sombras que dificulten las operaciones laborales: se iluminará artificialmente con estas intensidades mínimas:

- a) lugares de paso: 20 lux
- b) zonas de manipulación de mercancías: 50 lux
- c) zonas que requieren una pequeña distinción de detalles (almacenes, vestuarios, aseos): 100 lux
- d) zonas que requieren una distinción moderada de detalles (trabajos con máquina, de carpintería): 200 lux
- e) zonas que requieren una distinción media de detalles (trabajos en banco de taller, oficinas): 300 lux

07 | RIESGOS LABORALES EVITABLES COMPLETAMENTE

RIESGOS EVITABLES		MEDIDAS TÉCNICAS ADOPTADAS	
	Derivados de la rotura de instalaciones existentes		Neutralización de las instalaciones existentes
	Presencia de líneas eléctricas de alta tensión aéreas o subterráneas		Corte del fluido, puesta a tierra y cortocircuito de los cables

08 | RIESGOS LABORALES NO ELIMINABLES COMPLETAMENTE

Este apartado identifica los riesgos laborales que no pueden ser completamente eliminados y las medidas preventivas y protecciones técnicas que deben adoptarse para el control y la reducción de este tipo de riesgos. La primera tabla se refiere a aspectos generales afectan a toda la obra, y las restantes a los aspectos específicos de cada una de las fases

TODA LA OBRA		
RIESGOS		
	Caídas de operarios al mismo nivel	
	Caídas de operarios a distinto nivel	
	Caídas de objetos sobre operarios	
	Choques o golpes contra objetos	
	Trabajos en condiciones de humedad	
	Contactos eléctricos directos e indirectos	
	Cuerpos extraños en los ojos	
	Sobreesfuerzos	
MEDIDAS PREVENTIVAS Y PROTECCIONES COLECTIVAS		GRADO DE ADOPCIÓN
	Orden y limpieza de las vías de circulación de la obra	permanente
	Orden y limpieza de los lugares de trabajo	permanente
	Recubrimiento, o distancia de seguridad (1m.) a líneas eléctricas de B.T.	permanente
	Iluminación adecuada y suficiente (alumbrado de obra)	permanente
	No permanecer en el radio de acción de las máquinas	permanente
	Puesta a tierra en cuadros, masas y máquinas sin doble aislamiento	permanente
	Extintor de polvo seco, de eficacia 21A - 113B	permanente
	Evacuación de escombros	frecuente
	Escaleras auxiliares	ocasional
	Información específica	para riesgos concretos
	Cursos y charlas de formación	frecuente
EQUIPOS DE PROTECCIÓN INDIVIDUAL		EMPLEO
	Cascos de seguridad	permanente
	Calzado protector	permanente
	Ropa de trabajo	permanente
	Gafas de seguridad	frecuente
	Cinturones de protección del tronco	ocasional

CARPINTERÍA METÁLICA Y LONAS	
RIESGOS	
	Caídas de materiales transportados, a nivel y a niveles inferiores
	Atrapamientos y aplastamientos en manos durante el montaje de andamios
	Lesiones y cortes en manos
	Lesiones, pinchazos y cortes en pies
	Dermatitis por contacto con hormigones, morteros y otros materiales
	Golpes o cortes con herramientas
	Electrocuciones
	Proyecciones de partículas al cortar materiales
MEDIDAS PREVENTIVAS Y PROTECCIONES COLECTIVAS	GRADO DE ADOPCIÓN
Andamios (constitución, arriostramiento y accesos correctos)	permanente
Barandillas rígidas (0,90 m de altura, con listón intermedio y rodapié)	permanente
Escaleras peldañeadas y protegidas	permanente
Evitar trabajos superpuestos	permanente
EQUIPOS DE PROTECCION INDIVIDUAL (EPIs)	EMPLEO
Gafas de seguridad	frecuente
Guantes de cuero o goma	frecuente
Botas de seguridad	permanente

ACABADOS	
RIESGOS	
	Caídas de operarios al vacío
	Caídas de materiales transportados
	Ambiente pulvígeno
	Lesiones y cortes en manos
	Lesiones, pinchazos y cortes en pies
	Dermatitis por contacto con materiales
	Quemaduras
	Electrocución
	Atrapamientos con o entre objetos o herramientas
	Deflagraciones, explosiones e incendios
MEDIDAS PREVENTIVAS Y PROTECCIONES COLECTIVAS	GRADO DE ADOPCIÓN
Ventilación adecuada y suficiente (natural o forzada)	permanente
Andamios	permanente
Barandillas	permanente
Escaleras peldañeadas y protegidas	permanente
Evitar focos de inflamación	permanente
Almacenamiento correcto de los productos	permanente
EQUIPOS DE PROTECCION INDIVIDUAL	EMPLEO
Gafas de seguridad	ocasional
Guantes de cuero o goma	frecuente
Botas de seguridad	frecuente
Cinturones y arneses de seguridad	ocasional
Mástiles y cables fiadores	ocasional
Mascarilla filtrante	ocasional

INSTALACIONES	
RIESGOS	
	Lesiones y cortes en manos y brazos
	Dermatosis por contacto con materiales
	Inhalación de sustancias tóxicas
	Quemaduras
	Golpes y aplastamientos de pies
	Incendio por almacenamiento de productos combustibles
	Electrocuciones
	Contactos eléctricos directos e indirectos
	Ambiente pulvígeno
MEDIDAS PREVENTIVAS Y PROTECCIONES COLECTIVAS	GRADO DE ADOPCIÓN
Ventilación adecuada y suficiente (natural o forzada)	permanente
Escalera portátil de tijera con calzos de goma y tirantes	frecuente
Realizar las conexiones eléctricas sin tensión	permanente
EQUIPOS DE PROTECCION INDIVIDUAL	EMPLEO
Gafas de seguridad	ocasional
Guantes de cuero o goma	frecuente
Botas de seguridad	frecuente
Mascarilla filtrante	ocasional

09 | RIESGOS LABORALES ESPECIALES

No se prevén.

10 | **LEGISLACIÓN APLICABLE**

Es obligado cumplir directa o indirectamente las disposiciones contenidas en:

- Directiva 92/57/CEE de 24-06 (DO 26/08/92) Disposiciones mínimas de seguridad y de salud que deben aplicarse en las obras de construcción temporales o móviles.
- RD 1627/97 de 24-10 (BOE 25/10/97) Disposiciones mínimas de Seguridad y Salud en obras de construcción.
- Ley 31/95 de 8-11 (BOE 10/11/95) Prevención de riesgos laborales.
- RD 39/97 de 17-01 (BOE 31/01/97) Reglamento de los Servicios de Prevención.
- RD 485/97 de 14-04 (BOE 23/04/97) Disposiciones mínimas en materia de señalización, de SS en el trabajo.
- RD 486/97 de 14-04 (BOE 23/04/97) Disposiciones mínimas de SS en los lugares de trabajo, sobre escaleras de mano. Modifica y deroga algunos capítulos de la Ordenanza de SH en el trabajo (O. 09/03/1971).
- RD 487/97 de 14-04 (BOE 23/04/97) Disposiciones mínimas de SS sobre manipulación manual de cargas (riesgos dorsolumbares).
- RD 488/97 de 14-04 (BOE 23/04/97) Disposiciones mínimas de SS de trabajo con equipos con pantallas de visualización.
- RD 664/97 de 12-05 (BOE 24/05/97) Protección de los trabajadores contra los riesgos relacionados con la exposición a agentes biológicos durante el trabajo.
- RD 665/97 de 12-05 (BOE 24/05/97) Protección contra los riesgos relacionados con la exposición a agentes cancerígenos.
- RD 773/97 de 30-05 (BOE 12/06/97) Disposiciones mínimas de seguridad y salud. Utilización de equipos de protección individual.
- RD 1215/97 de 18-07 (BOE 07/08/97) Disposiciones mínimas de SS para la utilización por los trabajadores de los equipos de trabajo. Modifica y deroga algunos capítulos de la Ordenanza de SH en el trabajo (O. 09/03/1971).
- O. de 20-05-152 (BOE 15/06/52) Reglamento de SH del Trabajo en la industria de la Construcción.
- Modificaciones: O. de 10-12-1.953 (BOE 22/12/53).
- O. de 23-09-166 (BOE 01/10/66). Arts 100 a 105 derogados por O. de 20-01-1.956.
- O. de 31-01-140. Andamios: Cap. VII, art. 66º a 74º (BOE 03/02/40) Reglamento general sobre SH.
- O. de 28-08-170. Art. 1º a 4º, 183º a 291º y Anexos I y II (BOE 05/09/70; 09/09/70). Ordenanza del trabajo para la Construcción, V y C.
- O. de 20-09-186 (BOE 13/10/86) Modelo de libro de incidencias de obras en que sea obligatorio el estudio de SH.
- O. de 16-12-187 (BOE 29/12/87) Nuevos mods para notificar accidentes de trabajo e instrucciones para su cumplimiento y tramitación
- O. 31-08-1987 (BOE 18/09/87) Señalización, balizamiento, limpieza y terminación de obras fijas en vías fuera de poblado.
- O. de 23-05-1.977 (BOE 14/06/77) Reglamento de aparatos elevadores para obras.
- O. de 28-06-1.988 (BOE 07/07/88) Instrucción Técnica Complementaria MIE-AEM 2 del Reglamento de Aparatos de elevación y Manutención de grúas-torre desmontables para obras. Modificación: O. de 16-04-90 (BOE 24/04/90).
- O. de 31-10-1.984 (BOE 07/11/84) Reglamento sobre seguridad de los trabajos con riesgo de amianto.
- O. de 7-01-1.987 (BOE 15/01/87) Normas complementarias del Reglamento sobre seguridad de trabajos con riesgo de amianto.
- RD 1316/1989 de 27-10 (BOE 02/11/89) Protección a los trabajadores frente a riesgos por la exposición al ruido durante el trabajo.

- O. de 9 de marzo-1.971 (BO: 16 y 17/03/71) Ordenanza General de SH en el trabajo. Derogados algunos capítulos por: Ley 31/1995, RD 485/1997, RD 486/1997, RD 664/1997, RD 665/1997, RD 773/1997 y RD 1215/1997.
- O. de 12-01-1998 (DOG: 27/01/98) Modelo de Libro de incidencias en obras de construcción.
- Resoluciones aprobatorias de Normas técnicas reglamentarias de medios de protección personal de trabajadores.
- R. de 14-12-1.974 (BOE 30/12/74): N.R. MT-1: Cascos no metálicos.
- R. de 28-07-1.975 (BOE 01/09/75): N.R. MT-2: Protectores auditivos.
- R. de 28-07-1.975 (BOE 02/09/75): N.R. MT-3: Pantallas para soldadores. Modificación: BOE 24/10/75.
- R. de 28-07-1.975 (BOE 03/09/75): N.R. MT-4: Guantes aislantes de electricidad. Modificación: BOE 25/10/75.
- R. de 28-07-1.975 (BOE 04/09/75): N.R. MT-5: Calzado de seguridad contra riesgos mecánicos. Modificación: BOE 27/10/75.
- R. de 28-07-1.975 (BOE 05/09/75): N.R. MT-6: Banquetas aislantes de maniobras. Modificación: BOE 28/10/75.
- R. de 28-07-1.975 (BOE 06/09/75): N.R. MT-7: Equipos de protección personal de vías respiratorias. Normas comunes y adaptadores faciales. Modificación: BOE 29/10/75
- R. de 28-07-1.975 (BOE 08/09/75): N.R. MT-8: Equipos de protección personal de vías respiratorias: filtros mecánicos. Modif: BOE 30/10/75. R. de 28-07-1.975 (BOE 09/09/75): N.R. MT-9: Equipos de protección personal de vías respiratorias: mascarillas autofiltrantes. Modif: BOE 31/10/75. R. de 28-07-1.975 (BOE 10/09/75): N.R. MT-10: Equipos de protección personal de vías respiratorias: filtros químicos y mixtos contra amoníaco. Modif: BOE 01/11/75.

En Zaragoza, Marzo de 2026



Clara Dobón Ricarte | Arquitecta



PROYECTO DE OBRA Y ACTIVIDAD INOCUA EN PABELLÓN PARA USO DEPORTIVO PICKLEBALL

ESTUDIO DE GESTIÓN DE RESIDUOS
Calle Circunde 4, Nave 4A, 26006 Logroño (La Rioja)

Zaragoza, Marzo de 2026

ESTUDIO DE GESTIÓN DE RESIDUOS SEGÚN REAL DECRETO 105/2008

El presente proyecto es acondicionar es acometer las modificaciones necesarias a un proyecto de reforma de portal de un edificio de viviendas, para acondicionar dicho espacio y mejorar su accesibilidad, de acuerdo a las indicaciones de la propiedad, acometiéndose en el mismo el desarrollo de los distintos planos y documentos necesarios a tal fin.

CONTENIDO DEL DOCUMENTO

De acuerdo con el RD 105/2008, se presenta el presente Plan de Gestión de Residuos de Construcción y Demolición, conforme a lo dispuesto en el art. 3,4,5 con el siguiente contenido:

- 1.1- Identificación de los residuos
- 1.2- Estimación de la cantidad que se generará (en Tn y m3)
- 1.3- Medidas de segregación "in situ"
- 1.4- Previsión de reutilización en la misma obra u otros emplazamientos (indicar cuales)
- 1.5- Operaciones de valorización "in situ"
- 1.6- Destino previsto para los residuos.
- 1.7- Instalaciones para el almacenamiento, manejo u otras operaciones de gestión.
- 1.8- Pliego de condiciones.
- 1.9- Valoración del coste previsto para la correcta gestión de los RCDs, que formará parte del presupuesto del proyecto.

ESTUDIO DE GESTIÓN DE RESIDUOS

1.1.- Identificación de los residuos a generar, codificados con arreglo a la Lista Europea de Residuos publicada.

Clasificación y descripción de los residuos

Se identifican dos categorías de Residuos de Construcción y Demolición (RCD)

RCDs de Nivel I.- Residuos generados por el desarrollo de las obras de infraestructura de ámbito local o supramunicipal contenidas en los diferentes planes de actuación urbanística o planes de desarrollo de carácter regional, siendo resultado de los excedentes de excavación de los movimientos de tierra generados en el transcurso de dichas obras. Se trata, por tanto, de las tierras y materiales pétreos, no contaminados, procedentes de obras de excavación.

RCDs de Nivel II.- residuos generados principalmente en las actividades propias del sector de la construcción, de la demolición, de la reparación domiciliaria y de la implantación de servicios.

Son residuos no peligrosos que no experimentan transformaciones físicas, químicas o biológicas significativas.

Los residuos inertes no son solubles ni combustibles, ni reaccionan física ni químicamente ni de ninguna otra manera, ni son biodegradables, ni afectan negativamente a otras materias con las que entran en contacto de forma que puedan dar lugar a contaminación del medio ambiente o perjudicar a la salud humana. Se contemplan los residuos inertes procedentes de obras de construcción y demolición, incluidos los de obras menores de construcción y reparación domiciliaria sometidas a licencia municipal o no.

Los residuos a generados serán tan solo los marcados a continuación de la Lista Europea. No se considerarán incluidos en el cómputo general los materiales que no superen 1m³ de aporte y no sean considerados peligrosos y requieran por tanto un tratamiento especial.

La inclusión de un material en la lista no significa, sin embargo, que dicho material sea residuo en todas las circunstancias. Un material sólo se considera residuo cuando se ajusta a la definición de residuo de la letra a) del artículo 1 de la Directiva 75/442/CEE, es decir, cualquier sustancia u objeto del cual se desprenda su poseedor o tenga la obligación de desprenderse en virtud de las disposiciones nacionales en vigor.

A.1.: RCDs Nivel I		
	1. TIERRAS Y PÉTROS DE LA EXCAVACIÓN	
	17 05 04	Tierras y piedras distintas de las especificadas en el código 17 05 03
	17 05 06	Lodos de drenaje distintos de los especificados en el código 17 05 06
	17 05 08	Balasto de vías férreas distinto del especificado en el código 17 05 07
A.2.: RCDs Nivel II		
	RCD: Naturaleza no pétreo	
	1. Asfalto	
	17 03 02	Mezclas bituminosas distintas a las del código 17 03 01
	2. Madera	
x	17 02 01	Madera
	3. Metales	
	17 04 01	Cobre, bronce, latón
x	17 04 02	Aluminio
	17 04 03	Plomo
	17 04 04	Zinc
x	17 04 05	Hierro y Acero
	17 04 06	Estaño
	17 04 06	Metales mezclados
	17 04 11	Cables distintos de los especificados en el código 17 04 10
	4. Papel	
x	20 01 01	Papel
	5. Plástico	
x	17 02 03	Plástico
	6. Vidrio	
x	17 02 02	Vidrio
	7. Yeso	
x	17 08 02	Materiales de construcción a partir de yeso distintos a los del código 17 08 01

	RCD: Naturaleza pétreo	
	1. Arena Grava y otros áridos	
	01 04 08	Residuos de grava y rocas trituradas distintos de los mencionados en el código 01 04 07
	01 04 09	Residuos de arena y arcilla
	2. Hormigón	
	17 01 01	Hormigón
	3. Ladrillos , azulejos y otros cerámicos	
	17 01 02	Ladrillos
	17 01 03	Tejas y materiales cerámicos
x	17 01 07	Mezclas de hormigón, ladrillos, tejas y materiales cerámicos distintas de las especificadas en el código 1 7 01 06.
	4. Piedra	
	17 09 04	RDCs mezclados distintos a los de los códigos 17 09 01, 02 y 03

	RCD: Potencialmente peligrosos y otros
	1. Basuras
20 02 01	Residuos biodegradables
20 03 01	Mezcla de residuos municipales
	2. Potencialmente peligrosos y otros
17 01 06	mezcal de hormigón, ladrillos, tejas y materiales cerámicos con sustancias peligrosas (SP's)
17 02 04	Madera, vidrio o plástico con sustancias peligrosas o contaminadas por ellas
17 03 01	Mezclas bituminosas que contienen alquitran de hulla
17 03 03	Alquitran de hulla y productos alquitranados
17 04 09	Residuos metálicos contaminados con sustancias peligrosas
17 04 10	Cables que contienen hidrocarburos, alquitran de hulla y otras SP's
17 06 01	Materiales de aislamiento que contienen Amianto
17 06 03	Otros materiales de aislamiento que contienen sustancias peligrosas
17 06 05	Materiales de construcción que contienen Amianto
17 08 01	Materiales de construcción a partir de yeso contaminados con SP's
17 09 01	Residuos de construcción y demolición que contienen mercurio
17 09 02	Residuos de construcción y demolición que contienen PCB's
17 09 03	Otros residuos de construcción y demolición que contienen SP's
17 06 04	Materiales de aislamientos distintos de los 17 06 01 y 03
17 05 03	Tierras y piedras que contienen SP's
17 05 05	Lodos de drenaje que contienen sustancias peligrosas
17 05 07	Balastro de vías férreas que contienen sustancias peligrosas
15 02 02	Absorventes contaminados (trapos,...)
13 02 05	Aceites usados (minerales no clorados de motor,...)
16 01 07	Filtros de aceite
X 20 01 21	Tubos fluorescentes
x 16 06 04	Pilas alcalinas y salinas
16 06 03	Pilas botón
15 01 10	Envases vacíos de metal o plástico contaminado
x 08 01 11	Sobrantes de pintura o barnices
14 06 03	Sobrantes de disolventes no halogenados
07 07 01	Sobrantes de desencofrantes
x 15 01 11	Aerosoles vacíos
16 06 01	Baterías de plomo
13 07 03	Hidrocarburos con agua
17 09 04	RDCs mezclados distintos códigos 17 09 01, 02 y 03

1.2.- Estimación de la cantidad de cada tipo de residuo que se generará en la obra, en toneladas y metros cúbicos.

La estimación se realizará en función de las categorías del punto 1

Obra Demolición: En ausencia de datos más contrastados se manejan parámetros estimativos estadísticos de 20cm de altura de mezcla de residuos por m² construido, con una densidad tipo del orden de 1,1290 Tn/m².

En base a estos datos, la estimación completa de residuos en la obra es:

GESTION DE RESIDUOS DE CONSTRUCCIÓN Y DEMOLICIÓN (RCD)				
Estimación de residuos en REHABILITACION				
Superficie Construida total	928,76	m ²		
Volumen de residuos (S x 0,06)	55,73	m ³		
Densidad tipo (entre 1,5 y 0,5 T/m ³)	1,00	Tn/m ³		
Toneladas de residuos	55,73	Tn		
Estimación de volumen de tierras procedentes de la excavación	0,75	m ³		
Presupuesto estimado obra sin Gestion de Residuos	91.195,40	€		
Presupuesto de movimiento de tierras en proyecto	0,00	€		

Con el dato estimado de RCDs por metro cuadrado de construcción y en base a los estudios realizados, de la composición en peso de los RCDs que van a sus vertederos plasmados en el Plan Nacional de RCDs 2001-2006, se consideran los siguientes pesos y volúmenes en función de la tipología de residuo:

A.1.: RCDs Nivel II				
		Tn	d	V
Evaluación teórica del peso por tipología de RDC		Toneladas de cada tipo de RDC	Densidad tipo (entre 1,5 y 0,5)	m ³ Volumen de Residuos
1. TIERRAS Y PÉTROS DE LA EXCAVACIÓN				
Tierras y pétreos procedentes de la excavación estimados directamente desde los datos de proyecto		0,53	0,70	0,75
A.2.: RCDs Nivel II				
	%	Tn	d	V
Evaluación teórica del peso por tipología de RDC	% de peso	Toneladas de cada tipo de RDC	Densidad tipo (entre 1,5 y 0,5)	m ³ Volumen de Residuos
RCD: Naturaleza no pétreo				
1. Asfalto	0,050	2,79	1,30	2,14
2. Madera	0,040	2,23	0,60	3,72
3. Metales	0,025	1,39	1,50	0,93
4. Papel	0,003	0,17	0,90	0,19
5. Plástico	0,015	0,84	0,90	0,93
6. Vidrio	0,005	0,28	1,50	0,19
7. Yeso	0,002	0,11	1,20	0,09
TOTAL estimación	0,140	7,80		8,18
RCD: Naturaleza pétreo				
1. Arena Grava y otros áridos	0,040	2,23	1,50	1,49
2. Hormigón	0,120	6,69	1,50	4,46
3. Ladrillos , azulejos y otros cerámicos	0,540	30,09	1,50	20,06
4. Piedra	0,050	2,79	1,50	1,86
TOTAL estimación	0,750	41,79		27,86
RCD: Potencialmente peligrosos y otros				
1. Basuras	0,070	3,90	0,90	4,33
2. Potencialmente peligrosos y otros	0,040	2,23	0,50	4,46
TOTAL estimación	0,110	6,13		8,79

1.3.- Medidas de segregación "in situ" previstas (clasificación/selección).

En base al artículo 5.5 del RD 105/2008, los residuos de construcción y demolición deberán separarse en fracciones, cuando, de forma individualizada para cada una de dichas fracciones, la cantidad prevista de generación para el total de la obra supere las siguientes cantidades:

Hormigón	160,00 T
Ladrillos, tejas, cerámicos	80,00 T
Metales	4,00 T
Madera	2,00 T
Vidrio	2,00 T
Plásticos	1,00 T
Papel y cartón	1,00 T

Medidas empleadas (se marcan las casillas según lo aplicado)

x	Eliminación previa de elementos desmontables y/o peligrosos
x	Derribo separativo / segregación en obra nueva (ej.: pétreos, madera, metales, plásticos + cartón + envases, orgánicos, peligrosos...). Solo en caso de superar las fracciones establecidas en el artículo 5.5 del RD 105/2008
x	Derribo integral o recogida de escombros en obra nueva "todo mezclado", y posterior tratamiento en planta

1.4.- Previsión de operaciones de reutilización en la misma obra o en emplazamientos externos (en este caso se identificará el destino previsto)

Se marcan las operaciones previstas y el destino previsto inicialmente para los materiales (propia obra o externo)

	OPERACIÓN PREVISTA	DESTINO INICIAL
x	No hay previsión de reutilización en la misma obra o en emplazamientos externos, simplemente serán transportados a vertedero autorizado	Externo
	Reutilización de tierras procedentes de la excavación	
	Reutilización de residuos minerales o pétreos en áridos reciclados o en urbanización	
	Reutilización de materiales cerámicos	
x	Reutilización de materiales no pétreos: madera, vidrio...	Externo
x	Reutilización de materiales metálicos	Externo
	Otros (indicar)	

1.5.- Previsión de operaciones de valorización "in situ" de los residuos generados.

Se marcan las operaciones previstas y el destino previsto inicialmente para los materiales (propia obra o externo)

	OPERACIÓN PREVISTA
x	No hay previsión de reutilización en la misma obra o en emplazamientos externos, simplemente serán transportados a vertedero autorizado
	Utilización principal como combustible o como otro medio de generar energía
	Recuperación o regeneración de disolventes
	Reciclado o recuperación de sustancias orgánicas que utilizan no disolventes
x	Reciclado o recuperación de metales o compuestos metálicos
	Reciclado o recuperación de otras materias orgánicas
	Regeneración de ácidos y bases
	Tratamiento de suelos, para una mejora ecológica de los mismos
	Acumulación de residuos para su tratamiento según el Anexo II.B de la Comisión 96/350/CE
	Otros (indicar)

1.6.- Destino previsto para los residuos no reutilizables ni valorizables "in situ" (indicando características y cantidad de cada tipo de residuos)

Las empresas de Gestión y tratamiento de residuos estarán en todo caso autorizadas por la Comunidad Autónoma Aragón para la gestión de residuos no peligrosos.

Terminología:

RCD: Residuos de la Construcción y la Demolición

RSU: Residuos Sólidos Urbanos

RNP: Residuos NO peligrosos

RP: Residuos peligrosos

A.1.: RCDs Nivel I					Porcentajes estimados
1. TIERRAS Y PÉTROS DE LA EXCAVACIÓN		Tratamiento	Destino	Cantidad	
17 05 04	Tierras y piedras distintas de las especificadas en el código 17 05 03	Sin tratamiento esp.	Restauración / Vertedero	0,00	Diferencia tipo RCD
17 05 06	Lodos de drenaje distintos de los especificados en el código 17 05 06	Sin tratamiento esp.	Restauración / Vertedero	0,00	0,15
17 05 08	Balasto de vías férreas distinto del especificado en el código 17 05 07	Sin tratamiento esp.	Restauración / Vertedero	0,00	0,05
A.2.: RCDs Nivel II					
RCD: Naturaleza no pétreo		Tratamiento	Destino	Cantidad	
1. Asfalto					
17 03 02	Mezclas bituminosas distintas a las del código 17 03 01	Reciclado	Planta de reciclaje RCD	2,79	Total tipo RCD
2. Madera					
x 17 02 01	Madera	Reciclado	Gestor autorizado RNPs	2,23	Total tipo RCD
3. Metales					
17 04 01	Cobre, bronce, latón	Reciclado	Gestor autorizado RNPs	0,00	0,10
x 17 04 02	Aluminio	Reciclado		0,01	0,07
17 04 03	Plomo			0,00	0,05
17 04 04	Zinc			0,00	0,15
x 17 04 05	Hierro y Acero	Reciclado		2,22	Diferencia tipo RCD
17 04 06	Estaño			0,00	0,10
17 04 06	Metales mezclados	Reciclado		0,00	0,25
17 04 11	Cables distintos de los especificados en el código 17 04 10	Reciclado		0,00	0,10
4. Papel					
x 20 01 01	Papel	Reciclado	Gestor autorizado RNPs	0,17	Total tipo RCD
5. Plástico					
x 17 02 03	Plástico	Reciclado	Gestor autorizado RNPs	0,84	Total tipo RCD
6. Vidrio					
x 17 02 02	Vidrio	Reciclado	Gestor autorizado RNPs	0,28	Total tipo RCD
7. Yeso					
x 17 08 02	Materiales de construcción a partir de yeso distintos a los del código 17 08 01	Reciclado	Gestor autorizado RNPs	0,11	Total tipo RCD
RCD: Naturaleza pétreo		Tratamiento	Destino	Cantidad	
1. Arena Grava y otros áridos					
01 04 08	Residuos de grava y rocas trituradas distintos de los mencionados en el código 01 04 07	Reciclado	Planta de reciclaje RCD	0,00	0,25
01 04 09	Residuos de arena y arcilla	Reciclado	Planta de reciclaje RCD	0,00	Diferencia tipo RCD
2. Hormigón					
x 17 01 01	Hormigón	Reciclado / Vertedero	Planta de reciclaje RCD	6,69	Total tipo RCD
3. Ladrillos , azulejos y otros cerámicos					
17 01 02	Ladrillos	Reciclado	Planta de reciclaje RCD	0,00	0,35
17 01 03	Tejas y materiales cerámicos	Reciclado	Planta de reciclaje RCD	0,00	Diferencia tipo RCD
x 17 01 07	Mezclas de hormigón, ladrillos, tejas y materiales cerámicos distintas de las especificadas en el código 17 01 06.	Reciclado / Vertedero	Planta de reciclaje RCD	10,45	0,25
4. Piedra					
17 09 04	RDCs mezclados distintos a los de los códigos 17 09 01, 02 y 03	Reciclado		2,79	Total tipo RCD

RCD: Potencialmente peligrosos y otros		Tratamiento	Destino	Cantidad	
1. Basuras					
20 02 01	Residuos biodegradables	Reciclado / Vertedero	Planta de reciclaje RSU	0,00	0,35
20 03 01	Mezcla de residuos municipales	Reciclado / Vertedero	Planta de reciclaje RSU	0,00	Diferencia tipo RCD
2. Potencialmente peligrosos y otros					
17 01 06	mezcla de hormigón, ladrillos, tejas y materiales cerámicos con sustancias peligrosas (SP's)	Depósito Seguridad	Gestor autorizado RPs	0,00	0,01
17 02 04	Madera, vidrio o plástico con sustancias peligrosas o contaminadas por ellas	Tratamiento Fco-Qco		0,00	0,01
17 03 01	Mezclas bituminosas que contienen alquitran de hulla	Depósito / Tratamiento		0,00	0,04
17 03 03	Alquitran de hulla y productos alquitranados	Depósito / Tratamiento		0,00	0,02
17 04 09	Residuos metálicos contaminados con sustancias peligrosas	Tratamiento Fco-Qco		0,00	0,01
17 04 10	Cables que contienen hidrocarburos, alquitran de hulla y otras SP's	Tratamiento Fco-Qco		0,00	0,20
17 06 01	Materiales de aislamiento que contienen Amianto	Depósito Seguridad		0,00	0,01
17 06 03	Otros materiales de aislamiento que contienen sustancias peligrosas	Depósito Seguridad		0,00	0,01
17 06 05	Materiales de construcción que contienen Amianto	Depósito Seguridad		0,00	0,01
17 08 01	Materiales de construcción a partir de yeso contaminados con SP's	Tratamiento Fco-Qco		0,00	0,01
17 09 01	Residuos de construcción y demolición que contienen mercurio	Depósito Seguridad	Gestor autorizado RNP's	0,00	0,01
17 09 02	Residuos de construcción y demolición que contienen PCB's	Depósito Seguridad		0,00	0,01
17 09 03	Otros residuos de construcción y demolición que contienen SP's	Depósito Seguridad		0,00	0,01
17 06 04	Materiales de aislamientos distintos de los 17 06 01 y 03	Reciclado		0,00	0,01
17 05 03	Tierras y piedras que contienen SP's	Tratamiento Fco-Qco		0,00	0,01
17 05 05	Lodos de drenaje que contienen sustancias peligrosas	Tratamiento Fco-Qco		0,00	0,01
17 05 07	Balastro de vías férreas que contienen sustancias peligrosas	Depósito / Tratamiento		0,00	0,01
15 02 02	Absorventes contaminados (trapos,...)	Depósito / Tratamiento		0,00	0,01
13 02 05	Aceites usados (minerales no dorados de motor,...)	Depósito / Tratamiento		0,00	0,02
16 01 07	Filtros de aceite	Depósito / Tratamiento		0,00	0,01
X 20 01 21	Tubos fluorescentes	Depósito / Tratamiento	Gestor autorizado RPs	0,04	0,02
x 16 06 04	Pilas alcalinas y salinas	Depósito / Tratamiento		0,02	0,01
16 06 03	Pilas botón	Depósito / Tratamiento		0,00	0,01
15 01 10	Envases vacíos de metal o plástico contaminado	Depósito / Tratamiento		0,00	Diferencia tipo RCD
x 08 01 11	Sobrantes de pintura o barnices	Depósito / Tratamiento		0,45	0,20
14 06 03	Sobrantes de disolventes no halogenados	Depósito / Tratamiento		0,00	0,02
07 07 01	Sobrantes de desencofrantes	Depósito / Tratamiento		0,00	0,08
x 15 01 11	Aerosoles vacíos	Depósito / Tratamiento		0,11	0,05
16 06 01	Baterías de plomo	Depósito / Tratamiento		0,00	0,01
13 07 03	Hidrocarburos con agua	Depósito / Tratamiento		0,00	0,05
17 09 04	RCDs mezclados distintos códigos 17 09 01, 02 y 03	Depósito / Tratamiento	Restauración / Vertedero	0,00	0,02

1.7.- Planos de las instalaciones previstas

Planos de las instalaciones previstas para el almacenamiento, manejo y, en su caso, otras operaciones de gestión de los residuos de construcción y demolición en la obra, planos que posteriormente podrán ser objeto de adaptación a las características particulares de la obra y sus sistemas de ejecución, siempre con el acuerdo de la dirección facultativa de la obra.

En los planos se especifica la situación y dimensiones de:

x	Bajantes de escombros
x	Acopios y/o contenedores de los distintos RCDs (tierras, pétreos, maderas, plásticos, metales, vidrios, cartones...
	Zonas o contenedor para lavado de canaletas / cubetas de hormigón
	Almacenamiento de residuos y productos tóxicos potencialmente peligrosos
x	Contenedores para residuos urbanos
	Planta móvil de reciclaje "in situ"
x	Ubicación de los acopios provisionales de materiales para reciclar como áridos, vidrios, madera o materiales cerámicos.

1.8.- Pliego de Condiciones

Para el Productor de Residuos (artículo 4 RD 105/2008)

Incluir en el Proyecto de Ejecución de la obra en cuestión, un "estudio de gestión de residuos", el cual ha de contener como mínimo:

Estimación de los residuos que se van a generar.

Las medidas para la prevención de estos residuos.

Las operaciones encaminadas a la posible reutilización y separación de estos residuos.

Planos de instalaciones previstas para el almacenaje, manejo, separación, etc...

Pliego de Condiciones.

Valoración del coste previsto de la gestión de los residuos, en capítulo específico.

Disponer de la documentación que acredite que los residuos han sido gestionados adecuadamente, ya sea en la propia obra, o entregados a una instalación para su posterior tratamiento por Gestor Autorizado. Esta documentación la debe guardar al menos los 5 años siguientes.

Si fuera necesario, por así exigírselo, constituir la fianza o garantía que asegure el cumplimiento de los requisitos establecidos en la licencia, en relación con los residuos.

Para el Poseedor de los Residuos en la obra (artículo 5 RD 105/2008)

La figura del poseedor de los residuos en la obra es fundamental para una eficaz gestión de los mismos, puesto que está a su alcance tomar las decisiones para la mejor gestión de los residuos y las medidas preventivas para minimizar y reducir los residuos que se originan.

En síntesis, los principios que debe observar son los siguientes:

Presentar ante el promotor un Plan que refleje cómo llevará a cabo esta gestión, si decide asumirla él mismo, o en su defecto, si no es así, estará obligado a entregarlos a un Gestor de Residuos acreditándolo fehacientemente. Si se los entrega a un intermediario que únicamente ejerza funciones de recogida para entregarlos posteriormente a un Gestor, debe igualmente poder acreditar quien es el Gestor final de estos residuos.

Este Plan, debe ser aprobado por la Dirección Facultativa, y aceptado por la Propiedad, pasando entonces a ser otro documento contractual de la obra.

Mientras se encuentren los residuos en su poder, los debe mantener en condiciones de higiene y seguridad, así como evitar la mezcla de las distintas fracciones ya seleccionadas, si esta selección hubiere sido necesaria, pues además establece el articulado a partir de qué valores se ha de proceder a esta clasificación de forma individualizada.

Esta clasificación, que es obligatoria una vez se han sobrepasado determinados valores conforme al material de residuo que sea (indicado en el apartado 3), puede ser dispensada por el Gobierno de Aragón, de forma excepcional.

Ya en su momento, la Ley 10/1998 de 21 de Abril, de Residuos, en su artículo 14, mencionaba la posibilidad de eximir de la exigencia a determinadas actividades que pudieran realizar esta valorización o de la eliminación de estos residuos no peligrosos en los centros de producción, siempre que la Comunidades Autónomas dictaran norma generales sobre cada tipo de actividad, en las que se fijen los tipo y cantidades de residuos y las condiciones en las que la actividad puede quedar dispensada.

Si él no pudiera por falta de espacio, debe obtener igualmente por parte del Gestor final, un documento que acredite que él lo ha realizado en lugar del Poseedor de los residuos.

Debe sufragar los costes de gestión y entregar al Productor (Promotor), los certificados y demás documentación acreditativa.

En todo momento cumplirá las normas y órdenes dictadas.

Todo el personal de la obra, del cual es el responsable, conocerá sus obligaciones acerca de la manipulación de los residuos de obra.

Es necesario disponer de un directorio de compradores/vendedores potenciales de materiales usados o reciclados cercanos a la ubicación de la obra.

Las indicativas para reducir, reutilizar y reciclar los residuos en la obra han de ser coordinadas debidamente.

Animar al personal de la obra a proponer ideas sobre cómo reducir, reutilizar y reciclar residuos.

Agilizar la difusión, entre todo el personal de la obra, de las iniciativas e ideas que surgen en la propia obra para la mejor gestión de los residuos.

Informar a los técnicos redactores del proyecto acerca de las posibilidades de aplicación de los residuos en la propia obra o en otra.

Debe seguirse un control administrativo de la información sobre el tratamiento de los residuos en la obra, y para ello se deben conservar los registros de los movimientos de los residuos dentro y fuera de ella.

Los contenedores deben estar etiquetados correctamente, de forma que los trabajadores obra conozcan dónde deben depositar los residuos.

Siempre que sea posible, intentar reutilizar y reciclar los residuos de la propia obra antes de optar por usar materiales procedentes de otros solares.

El personal de la obra es responsable de cumplir correctamente todas aquellas órdenes y normas que el responsable de la gestión de los residuos disponga. Pero, además, se puede servir de su experiencia práctica en la aplicación de esas prescripciones para mejorarlas o proponer otras nuevas.

Para el personal de obra, los cuales están bajo la responsabilidad del Contratista y consecuentemente del Poseedor de los Residuos, estarán obligados a:

Etiquetar de forma conveniente cada uno de los contenedores que se van a usar en función de las características de los residuos que se depositarán.

Las etiquetas deben informar sobre qué materiales pueden, o no, almacenarse en cada recipiente.

La información debe ser clara y comprensible.

Las etiquetas deben ser de gran formato y resistentes al agua.

Utilizar siempre el contenedor apropiado para cada residuo. Las etiquetas se colocan para facilitar la correcta separación de los mismos.

Separar los residuos a medida que son generados para que no se mezclen con otros y resulten contaminados.

No colocar residuos apilados y mal protegidos alrededor de la obra ya que, si se tropieza con ellos o quedan extendidos sin control, pueden ser causa de accidentes.

Nunca sobrecargar los contenedores destinados al transporte. Son más difíciles de maniobrar y transportar, y dan lugar a que caigan residuos, que no acostumbran a ser recogidos del suelo.

Los contenedores deben salir de la obra perfectamente cubiertos. No se debe permitir que la abandonen sin estarlos porque pueden originar accidentes durante el transporte.

Para una gestión más eficiente, se deben proponer ideas referidas a cómo reducir, reutilizar o reciclar los residuos producidos en la obra.

Las buenas ideas deben comunicarse a los gestores de residuos de la obra para que las apliquen y las compartan con el resto del personal.

1.9.- Valoración del coste previsto para la correcta gestión de los RCDs, que formará parte del presupuesto del proyecto

Con carácter General:

Prescripciones a incluir en el pliego de prescripciones técnicas del proyecto, en relación con el almacenamiento, manejo y, en su caso, otras operaciones de gestión de los residuos de construcción y demolición en obra.

Gestión de residuos de construcción y demolición

Gestión de residuos según RD 105/2008, realizándose su identificación con arreglo a la Lista Europea de Residuos.

La segregación, tratamiento y gestión de residuos se realizará mediante el tratamiento correspondiente por parte de empresas homologadas mediante contenedores o sacos industriales que cumplirán las especificaciones, por la que se regula la gestión de los residuos de construcción y demolición.

Certificación de los medios empleados

Es obligación del contratista proporcionar a la Dirección Facultativa de la obra y a la Propiedad de los certificados de los contenedores empleados así como de los puntos de vertido final, ambos emitidos por entidades autorizadas y homologadas por la Comunidad Autónoma de Aragón.

Limpieza de las obras

Es obligación del Contratista mantener limpias las obras y sus alrededores tanto de escombros como de materiales sobrantes, retirar las instalaciones provisionales que no sean necesarias, así como ejecutar todos los trabajos y adoptar las medidas que sean apropiadas para que la obra presente buen aspecto.

Con carácter Particular:

Prescripciones a incluir en el pliego de prescripciones técnicas del proyecto (se marcan aquellas que sean de aplicación a la obra)

x	<p>Para los derribos: se realizarán actuaciones previas tales como apeos, apuntalamientos, estructuras auxiliares...para las partes o elementos peligrosos, referidos tanto a la propia obra como a los edificios colindantes</p> <p>Como norma general, se procurará actuar retirando los elementos contaminados y/o peligrosos tan pronto como sea posible, así como los elementos a conservar o valiosos (cerámicos, mármoles...).</p> <p>Seguidamente se actuará desmontando aquellas partes accesibles de las instalaciones, carpinterías y demás elementos que lo permitan</p>
x	<p>El depósito temporal de los escombros, se realizará bien en sacos industriales iguales o inferiores a 1m³, contadores metálicos específicos con la ubicación y condicionado que establezcan las ordenanzas municipales. Dicho depósito en acopios, también deberá estar en lugares debidamente señalizados y segregados del resto de residuos</p>
x	<p>El depósito temporal para RCDs valorizables (maderas, plásticos, metales, chatarra...) que se realice en contenedores o acopios, se deberá señalar y segregar del resto de residuos de un modo adecuado.</p>
x	<p>Los contenedores deberán estar pintados en colores que destaquen su visibilidad, especialmente durante la noche, y contar con una banda de material reflectante de al menos 15cm a lo largo de todo su perímetro.</p> <p>En los mismos deberá figurar la siguiente información: Razón social, CIF, teléfono del titular del contenedor / envase y el número de inscripción en el registro de transportistas de residuos, creado en el art. 43 de la Ley 5/2003 de 20 de marzo de Residuos de la CAM.</p> <p>Esta información también deberá quedar reflejada en los sacos industriales y otros medios de contención y almacenaje de residuos.</p>
x	<p>El responsable de la obra a la que presta servicio el contenedor adoptará las medidas necesarias para evitar el depósito de residuos ajenos a la misma. Los contadores permanecerán cerrados, o cubiertos al menos, fuera del horario de trabajo, para evitar el depósito de residuos ajenos a la obra a la que prestan servicio.</p>
x	<p>En el equipo de obra deberán establecerse los medios humanos, técnicos y procedimientos para la separación de cada tipo de RCD.</p>
x	<p>Se atenderán los criterios municipales establecidos (ordenanzas, condiciones de licencia de obras...), especialmente si obligan a la separación en origen de determinadas materias objeto de reciclaje o deposición.</p> <p>En este último caso se deberá asegurar por parte del contratista realizar una evaluación económica de las condiciones en las que es viable esta operación, tanto por las posibilidades reales de ejecutarla como por disponer de plantas de reciclaje o gestores de RCDs adecuados.</p> <p>La Dirección de Obra será la responsable de tomar la última decisión y de su justificación ante las autoridades locales o autonómicas pertinentes.</p>
x	<p>Se deberá asegurar en la contratación de la gestión de los RCDs que el destino final (planta de reciclaje, vertedero, cantera, incineradora...) son centros con la autorización autonómica de la Consejería de Medio Ambiente, así mismo se deberá contratar sólo transportistas o gestores autorizados por dicha Consejería e inscritos en el registro pertinente</p> <p>Se llevará a cabo un control documental en el que quedarán reflejados los avales de retirada y entrega final de cada transporte de residuos</p>

x	La gestión tanto documental como operativa de los residuos peligrosos que se hallen en una obra de derribo o de nueva planta se regirán conforme a la legislación nacional y autonómica vigente y a los requisitos de las ordenanzas municipales. Asimismo los residuos de carácter urbano generados en las obras (restos de comidas, envases...) serán gestionados acorde con los preceptos marcados por la legislación y autoridad municipal correspondiente.
	Para el caso de los residuos con amianto se seguirán los pasos que se publican las operaciones de valorización y eliminación de residuos y la lista europea de residuos para poder considerarlos como peligroso o no peligrosos. En cualquier caso siempre se cumplirán los preceptos dictados por el RD 108/1991 de 1 de febrero sobre la prevención y reducción de la contaminación del medio ambiente producida por el amianto, así como la legislación laboral al respecto.
	Los restos de lavado de canaletas / cubas de hormigón serán tratadas como escombros
x	Se evitará en todo momento la contaminación con productos tóxicos o peligrosos de los plásticos y restos de madera para su adecuada segregación, así como la contaminación de los acopios o contenedores de escombros con componentes peligrosos
	Las tierras superficiales que pueden tener un uso posterior para jardinería o recuperación de los suelos degradados será retirada y almacenada durante el menor tiempo posible en cabellones de altura no superior a 2 metros. Se evitará la humedad excesiva, la manipulación y la contaminación con otros materiales.
	Otros (indicar)

1.9.- Valoración del coste previsto de la gestión correcta de los residuos de construcción y demolición, coste que formará parte del presupuesto del proyecto en capítulo aparte.

A continuación, se desglosa el capítulo presupuestario correspondiente a la gestión de los residuos de la obra, repartido en función del volumen de cada material.

Para los RCDs de Nivel I se utilizarán los datos de proyecto de la excavación, mientras que para los de Nivel II se emplean los datos del apartado 1.2 del Plan de Gestión

Se establecen los precios de gestión acorde a lo establecido. El contratista posteriormente se podrá ajustar a la realidad de los precios finales de contratación y especificar los costes de gestión de los RCDs de Nivel II por las categorías LER si así lo considerase necesario.

A.- ESTIMACIÓN DEL COSTE DE TRATAMIENTO DE LOS RCDs (calcula sin fianza)				
Tipología RCDs	Estimación (m³)	Precio gestión en Planta / Vestadero / Cantera / Gestor (€/m³)	Importe (€)	% del presupuesto de Obra
A1 RCDs Nivel I				
Tierras y pétreos de la excavación	0,75	4,00	3,00	0,0033%
límites entre 40 - 60.000 €				0,0033%
A2 RCDs Nivel II				
RCDs Naturaleza Pétreo	27,86	10,00	278,63	0,3055%
RCDs Naturaleza no Pétreo	8,18	10,00	81,80	0,0897%
RCDs Potencialmente peligrosos	8,79	10,00	87,92	0,0964%
límite mínimo del 0,2% del presupuesto de la obra				0,4916%
B.- RESTO DE COSTES DE GESTIÓN				
B1.- % Presupuesto hasta cubrir RCD Nivel I			0,00	0,0000%
B2.- % Presupuesto hasta cubrir RCD Nivel II			0,00	0,0000%
B3.- % Presupuesto de Obra por costes de gestión, alquileres, etc...			91,20	0,1000%
TOTAL PRESUPUESTO PLAN GESTION RCDs			542,55	0,5949%

Se establecen en el apartado "B.- RESTO DE COSTES DE GESTIÓN" que incluye tres partidas:

B1.- Porcentaje del presupuesto de obra que se asigna si el coste del movimiento de tierras y pétreos del proyecto supera el límite superior de la fianza (60.000 €) que establece la Orden 2690/2006 de la CAM

B2.- Porcentaje del presupuesto de obra asignado hasta completar el mínimo del 0,2% establecido en la Orden 2690/2006 de la CAM

B3.- Estimación del porcentaje del presupuesto de obra del resto de costes de la Gestión de Residuos, tales como alquileres, portes, maquinaria, mano de obra y medios auxiliares en general.

CONCLUSIÓN

Con todo lo anteriormente expuesto, junto con los planos que acompañan la presente memoria y el presupuesto reflejado, los técnicos que suscriben entienden que queda suficientemente desarrollado el Plan de Gestión de Residuos para el proyecto reflejado en su encabezado.

En Zaragoza, Marzo de 2026



Clara Dobón Ricarte | Arquitecta

